



# **Polizeiliche Kriminalstatistik Brandenburg**

**2013**

Nachdruck und sonstige Vervielfältigungen - auch auszugsweise - nur mit Quellenangaben gestattet.

Herausgegeben vom Polizeipräsidium Land Brandenburg, Fachdirektion Landeskriminalamt, Tramper  
Chaussee 1, 16225 Eberswalde

Tel.: 3334-388-0

E-mail: [pks.fdlka@polizei.brandenburg.de](mailto:pks.fdlka@polizei.brandenburg.de)

Erschienen im Dezember 2014

ISSN 0943-2760

PKS Land Brandenburg  
Kennzahlen für 2013 im Vergleich zu 2012

Schl.	Delikt	erfasste Fälle				AQ in %		Ant.an ges.in %		HZ	
		2013	2012	Veränd.		2013	2012	2013	2012	2013	2012
				absolut	in %						
-----	<b>Straftaten insgesamt</b>	197.228	195.146	2.082	1,1	54,2	53,3			8.052	7.819
000000	<b>ST gg. das Leben</b>	97	73	24	32,9	77,3	80,8	0,0	0,0	4	3
100000	<b>ST gg. die sex. Selbstbestimmung</b>	1.493	1.369	124	9,1	85,3	84,7	0,8	0,7	61	55
131000	Sex. Missbr. von Kindern	545	450	95	21,1	86,1	86,9	0,3	0,2	22	18
200000	<b>Rohheitsdelikte und ST gg. die persönliche Freiheit</b>	22.404	21.995	409	1,9	88,9	88,0	11,4	11,3	915	881
210000	Raub, räuberische Erpressung und räuberischer Angriff auf Kraftfahrer	1.011	1.110	-99	-8,9	59,9	61,6	0,5	0,6	41	44
220000	Körperverletzung	13.200	13.228	-28	-0,2	90,5	89,6	6,7	6,8	539	530
232000	Freiheitsber., Nötigung, Bedrohung, Zwangsheirat, Nachstellung (Stalking)	8.067	7.556	511	6,8	89,8	89,1	4,1	3,9	329	303
****00	<b>Diebstahl insgesamt</b>	83.537	79.884	3.653	4,6	28,3	28,6	42,4	40,9	3.410	3.201
***300	von Fahrrad	16.127	13.728	2.399	17,5	13,5	10,6	8,2	7,0	658	550
	rund ums Kfz (von Kraftwagen, Mopeds, an/aus Kfz)	16.542	16.717	-175	-1,0	13,4	12,3	8,4	8,6	675	670
***100	von Kraftwagen	3.522	3.355	167	5,0	21,0	18,6	1,8	1,7	144	134
*04*00	in/aus Garagen, Carports	2.549	2.166	383	17,7	13,5	15,1	1,3	1,1	104	87
*10*00	in/aus Dienst-, Büro- u. Lagerräumen	6.931	6.839	92	1,3	30,1	25,6	3,5	3,5	283	274
*40*00	in/aus Boden-, Kellerräumen und Waschküchen	5.938	4.569	1.369	30,0	15,9	15,1	3,0	2,3	242	183
*45*00	in/aus Baubuden und Baustellen	1.398	1.579	-181	-11,5	15,0	15,8	0,7	0,8	57	63
435*00	Wohnungseinbruchdiebstahl	4.001	3.735	266	7,1	21,5	25,5	2,0	1,9	163	150
500000	<b>Vermögens- und Fälschungsdelikte</b>	33.056	36.992	-3.936	-10,6	76,3	75,3	16,8	19,0	1.349	1.482
510000	Betrug	24.720	27.263	-2.543	-9,3	76,4	73,5	12,5	14,0	1.009	1.092
520000	Veruntreuungen	1.659	1.356	303	22,3	98,4	98,7	0,8	0,7	68	54
530000	Unterschlagung	3.896	5.176	-1.280	-24,7	58,6	73,6	2,0	2,7	159	207
540000	Urkundenfälschung	2.340	2.766	-426	-15,4	85,8	81,5	1,2	1,4	96	111
600000	<b>Sonstige Straftatbestände (StGB)</b>	44.279	44.561	-282	-0,6	57,0	52,2	22,5	22,8	1.808	1.786
631000	Hehlerei von Kfz	292	250	42	16,8	94,9	94,4	0,1	0,1	12	10
640000	Brandstiftung und Herbeiführen einer Brandgefahr	1.510	1.591	-81	-5,1	49,5	48,0	0,8	0,8	62	64
673000	Beleidigung	6.988	6.382	606	9,5	91,4	91,1	3,5	3,3	285	256
674000	Sachbeschädigung	22.793	24.654	-1.861	-7,5	31,5	30,0	11,6	12,6	931	988
700000	<b>Strafrechtliche Nebengesetze</b>	12.362	10.272	2.090	20,3	93,4	92,1	6,3	5,3	505	412
725000	ST gg. das Aufenthalts-, das Asylverf.- und das Freizügigkeitsgesetz/EU	4.113	2.453	1.660	67,7	97,4	95,0	2,1	1,3	168	98
891000	Rauschgiftkriminalität	5.173	4.680	493	10,5	93,7	94,7	2,6	2,4	211	188
892000	Gewaltkriminalität	4.254	4.605	-351	-7,6	79,4	79,4	2,2	2,4	174	185
893000	Wirtschaftskriminalität	2.672	3.119	-447	-14,3	95,7	93,5	1,4	1,6	109	125
894000	KFZ-Kriminalität	22.204	22.611	-407	-1,8	18,8	17,9	11,3	11,6	906	906
897000	Computerkriminalität	1.777	2.435	-658	-27,0	37,8	29,7	0,9	1,2	73	98
898000	Umweltkriminalität	1.189	1.356	-167	-12,3	76,5	71,2	0,6	0,7	49	54
899000	Straßenkriminalität	40.535	39.877	658	1,7	17,8	17,3	20,6	20,4	1.655	1.598
	Tatmittel Internet	9.790	10.907	-1.117	-10,2	82,8	69,2	5,0	5,6	400	437

PKS Land Brandenburg - Tatverdächtige für 2013 im Vergleich zu 2012  
Tatverdächtige für 2013 im Vergleich zu 2012

Tatverdächtige	Jahr 2013		Jahr 2012	
	absolut	Anteil in %	absolut	Anteil in %
<b>gesamt</b>	68.724		68.497	
männlich	51.081	74,3	51.516	75,2
weiblich	17.643	25,7	16.981	24,8
Kinder	3.232	4,7	2.685	3,9
Jugendliche	5.333	7,8	5.576	8,1
Heranwachsende	4.387	6,4	4.765	7,0
unter 21 Jahre	12.952	18,8	13.026	19,0
nichtdeutsche TV	11.276	16,4	9.613	14,0



---

	<b>Vorbemerkungen</b>	1
A:	Bedeutung	1
B:	Inhalt	2
C:	Begriffserläuterungen	3
D:	Regeln für die Fallerfassung	12
E:	Änderungen im Straftatenkatalog (ab 01.01.2013)	16
<b>1.</b>	<b>Allgemeine statistische Angaben</b>	17
1.1	Wohnbevölkerung	17
1.2	Wohnbevölkerung des Landes Brandenburg nach Polizeidirektionen	19
<b>2.</b>	<b>Die Kriminalität im Land Brandenburg</b>	21
2.1	Gesamtübersicht zur Kriminalitätslage	21
2.1.1	Bekannt gewordene Fälle	22
2.1.2	Schusswaffenverwendung	33
2.1.3	Aufklärung	35
2.1.4	Tatverdächtige	40
2.1.4.1	Altersstruktur und Geschlecht - Tatverdächtige insgesamt	40
2.1.4.2	Angaben zu Tatverdächtigen unter 21 Jahren	46
2.1.4.3	Tatort-Wohnsitz-Beziehung der Tatverdächtigen	51
2.1.4.4	Weitere Angaben zum Tatverdächtigen	52
2.1.4.5	Nichtdeutsche Tatverdächtige	57
2.1.5	Opfer	62
2.2	Regionale Verteilung der Kriminalität	65
2.2.1	Kriminalität in den Direktionsbereichen	65
2.2.2	Bundespolizei (BPol)	69
2.2.3	Kriminalität in den Grenzgemeinden zur Republik Polen	73
2.2.4	Kriminalität in den brandenburgischen Gemeinden des engeren Verflechtungsraums Berlin-Brandenburg	81
2.3	Angaben zu ausgewählten Deliktsbereichen	86
2.3.1	Straftaten gegen das Leben	86
2.3.2	Straftaten gegen die sexuelle Selbstbestimmung	89
2.3.3	Rohheitsdelikte und Straftaten gegen die persönliche Freiheit	95
2.3.4	Diebstahlsdelikte	104
2.3.5	Vermögens- und Fälschungsdelikte	117
2.3.6	Sonstige Straftatbestände des StGB	122
2.3.7	Rauschgiftkriminalität	127

2.3.8	Gewaltkriminalität	131
2.3.9	Wirtschaftskriminalität	137
2.3.10	Straftaten "rund um das Kfz"	141
2.3.11	Umweltkriminalität	146
2.3.12	Straßenkriminalität	149
2.3.13	Weitere ausgewählte Kriminalitätsphänomene	153
2.3.13.1	Diebstahl von Baumaschinen	153
2.3.13.2	Diebstahl von landwirtschaftlichen Geräten und Maschinen	156
2.3.13.3	Metalldiebstahl	159
2.3.13.4	Diebstahl in/aus Einfamilienhäusern, Villen und Reihenhäusern	162
2.3.13.5	Diebstahl von Kraftstoff im Land Brandenburg	169
2.4	Kriminalitätsdarstellung auf Gemeindeebene	170

### **Katalog der Straftatenschlüssel**

#### **Übersicht über die Entwicklung der Straftaten und Straftatengruppen**

##### **Tabellenanhang**

<b>Tabelle 01</b>	<b>Grundtabelle</b>
<b>Tabelle 02</b>	<b>Grundtabelle - Wirtschaftskriminalität</b>
<b>Tabelle 03</b>	<b>Grundtabelle - Bearbeitung durch Bundespolizei</b>
<b>Tabelle 05</b>	<b>Grundtabelle - Straftaten im Zusammenhang mit Tatmittel Internet</b>
<b>Tabelle 07</b>	<b>Schadenstabelle</b>
<b>Tabelle 09</b>	<b>Schadenstabelle – Wirtschaftskriminalität</b>
<b>Tabelle 12</b>	<b>Angaben zum aufgeklärten Fall</b>
<b>Tabelle 20</b>	<b>Aufgliederung der Tatverdächtigen nach Alter und Geschlecht</b>
<b>Tabelle 21</b>	<b>Tatort-Wohnortbeziehung der Tatverdächtigen</b>
<b>Tabelle 22</b>	<b>Sonstige Angaben zum Tatverdächtigen</b>
<b>Tabelle 40</b>	<b>Aufgliederung der deutschen Tatverdächtigen nach Alter und Geschlecht</b>
<b>Tabelle 50</b>	<b>Aufgliederung der nichtdeutschen Tatverdächtigen nach Alter und Geschlecht</b>
<b>Tabelle 91</b>	<b>Aufgliederung der Opfer nach Alter und Geschlecht</b>
<b>Tabelle 92</b>	<b>Opfer-Tatverdächtigen-Beziehung</b>
<b>Tabelle V3T</b>	<b>Vergleichende Übersicht zu Straftaten gesamt nach der Gemeindegebietsstruktur</b>
<b>Tabelle V4T</b>	<b>Vergleichende Übersicht zur Altersstruktur der Tatverdächtigen bei Straftaten gesamt nach der Gemeindegebietsstruktur</b>
<b>Tabelle</b>	<b>Häufigkeitszahlen und Fallzahlen für ausgewählte Delikte nach der Gemeindegebietsstruktur</b>

---

## Vorbemerkungen

### A: Bedeutung

Nach den geltenden bundeseinheitlichen Richtlinien dient die Polizeiliche Kriminalstatistik der

- Beobachtung der Kriminalität und einzelner Deliktsarten, des Umfangs und der Zusammensetzung des Tatverdächtigenkreises sowie der Veränderung von Kriminalitätsquotienten
- Erlangung von Erkenntnissen für die vorbeugende und verfolgende Verbrechensbekämpfung, organisatorischen Planung und Entscheidung sowie kriminologisch-soziologischen Forschungen und kriminalpolitischen Maßnahmen.

Die Aussagekraft der Polizeilichen Kriminalstatistik wird besonders dadurch eingeschränkt, dass der Polizei ein Teil der begangenen Straftaten nicht bekannt wird. Der Umfang dieses Dunkelfeldes dürfte von der Art des Deliktes abhängen und sich unter dem Einfluss variabler Faktoren (z. B. Anzeigebereitschaft der Bevölkerung, Intensität der Verbrechensbekämpfung) auch im Zeitablauf ändern. Es kann daher nicht von einer feststehenden Relation zwischen begangenen und statistisch erfassten Straftaten ausgegangen werden.

Durch Rechtsänderungen kann die Vergleichbarkeit der Polizeilichen Kriminalstatistik in bestimmten Deliktsbereichen erheblich beeinträchtigt werden.

Die Polizeiliche Kriminalstatistik bietet also kein getreues Spiegelbild der Verbrechenswirklichkeit, sondern eine je nach Deliktsart mehr oder weniger starke Annäherung an die Realität. Dennoch ist sie für Legislative, Exekutive und Wissenschaft ein unentbehrliches Hilfsmittel, um Erkenntnisse über die Häufigkeit der erfassten Straftaten sowie über Formen und Entwicklungstendenzen der Kriminalität für die oben umschriebene Zielsetzung zu gewinnen.

Aufgrund des steigenden Informationsbedarfs wurden erstmals im PKS-Jahrbuch 2011 Kriminalitätsphänomene und -schwerpunkte, die die landestypische und territorial auch oft sehr differenziert auftretende Kriminalitätsentwicklung wesentlich beeinflussten, explizit dargestellt. Diese Analysen werden im Jahr 2013 fortgeschrieben. Dazu gehören einzelne Phänomenswerpunkte nach modus operandi, Tatörtlichkeit oder angegriffenen Gegenstand, z. B. Diebstahl von Kraftstoffen, Baumaschinen, Metall, landwirtschaftlichen Geräten und Maschinen, aber auch der Diebstahl in/aus Einfamilienhäusern, Reihenhäusern und Villen.

Bei der territorialen Verteilung der Kriminalität nach den Polizeiinspektionen (PI) des Landes Brandenburg wurde festgestellt, dass die PI Flughafen Schönefeld in Phänomenswerpunkten und in einzelnen Deliktsbereichen auffallend abweichende Fallzahlen aufweist. Die Zahlen dieser PI liegen bei der Häufigkeitszahl (HZ) und der Tatverdächtigenbelastungszahl (TVBZ) weit über dem Landesdurchschnitt.

Die PI Schönefeld weist gegenüber den anderen Polizeiinspektionen (Flughafenstandort Berlin-Brandenburg) eine nicht vergleichbare Infrastruktur auf. Dieser Ballungsraum ermög-

licht einen regen Täterstrom durch Personen (u. a. ausländische Durchreisende, Touristen und Besucher sowie Nichtdeutsche, die sich illegal im Bundesgebiet bzw. in Brandenburg aufhalten), die nicht zu der jeweiligen Wohnbevölkerung gehören und somit Häufigkeits- und Tatverdächtigenbelastungszahlen ungünstig beeinflussen.

Beim Kriminalitätsvergleich aller Polizeiinspektionen ist ferner zu beachten, dass ein anderes Anzeigeverhalten der Geschädigten und Opfer von Straftaten und die territorial bedingte Deliktsstruktur der PI Flughafen Schönefeld eine Vergleichbarkeit oft nicht zulassen.

Die Berechnung der Häufigkeitszahlen (HZ) und Tatverdächtigenbelastungszahlen (TVBZ) für das Berichtsjahr 2013 erfolgte auf der Grundlage der entsprechenden Bevölkerungsdaten mit Stand 31.12.2012 gemäß des Zensus 2011. Eine Neuberechnung der Werte für 2012 wäre für einen Vergleich 2013/2012 durchaus hilfreich, problematisch dabei ist aber, dass dann zukünftig für 2012 zwei unterschiedliche Werte in verschiedenen Publikationen veröffentlicht werden. Um dies zu vermeiden, wird auf eine nachträgliche Korrektur der Daten für das Berichtsjahr 2012 verzichtet. Die Belastungszahlen HZ und TVBZ sind ab dem Jahr 2013 mit denen der Vorjahre nicht vergleichbar.

## **B: Inhalt**

In der allgemeinen Polizeilichen Kriminalstatistik werden nur die der Polizei tatsächlich bekannt gewordenen Verbrechens- und Vergehensfälle, einschließlich der mit Strafe bedrohten Versuche, registriert. Nicht enthalten sind Staatsschutz- und Verkehrsdelikte.

Der Erfassung liegt ein nach strafrechtlichen und kriminologischen Aspekten aufgebauter Straftatenkatalog zugrunde.

Die bekannt gewordenen Fälle werden nach dem Tatortprinzip erfasst, d. h. unabhängig von der bearbeitenden Dienststelle und vom Wohnort des Tatverdächtigen.

Straftaten, die außerhalb des Landes Brandenburg verübt werden, bleiben in der PKS des Landes unberücksichtigt.

Bundeseinheitlich wird seit dem 01.01.1971 eine „Ausgangsstatistik“ geführt, d. h. die bekannt gewordenen Straftaten werden erst nach Abschluss der Ermittlungen und bei Aktenabgabe an die Staatsanwaltschaft oder das Gericht erfasst. Die Landeskriminalämter haben die statistischen Daten zu sammeln, aufzubereiten und als Einzeldatensätze gemäß der gültigen technischen Schnittstellenbeschreibung an das BKA zu übermitteln. Dort werden die Daten zur PKS für die Bundesrepublik Deutschland zusammengefasst.

Die Polizeiliche Kriminalstatistik ist mit der Strafverfolgungsstatistik der Justiz (Verurteiltenstatistik) nicht vergleichbar, da sich der Erfassungszeitraum verschiebt, die Erfassungsgrundsätze sich unterscheiden und der einzelne Fall im Justizbereich eine andere strafrechtliche Beurteilung erfahren kann.

Der vorliegende Jahresbericht der PKS des Landes Brandenburg basiert auf der Auswertung der bundeseinheitlichen und landesspezifischen Tabellen.

Eine Ausweisung der Kriminalitätsentwicklung der Jahre 2009 bis 2013 unterhalb der Landesebene, also in den Polizeidirektionen (PD) und Polizeiinspektionen (PI), wurde auf Grundlage der seit 01.11.2011 aktuellen Polizeiorganisationsstruktur und den damit festge-



legten territorialen Zuständigkeiten vorgenommen. Somit wird eine Vergleichbarkeit gewährleistet.

Durch die Erfassung von Straftaten mit unbekanntem Tatort ist in einzelnen Deliktsbereichen keine deliktspezifische und regionale Zuordnung dieser Straftaten zu den Gemeinden, PD und auch PI möglich. Deshalb kann sich die Summe der Straftaten der PD, der PI oder auch der Gemeinden von der Landeszahl unterscheiden.

Die abschließend bearbeiteten Straftaten der Bundespolizei und des Zolls (nur Verstöße gegen das BtMG) werden nach dem Tatort den Polizeidienststellen des Landes zugeordnet.

Das Auf- bzw. Abrunden von Prozentangaben erfolgt auf eine Dezimalstelle nach dem Komma und demzufolge im Allgemeinen ohne Rücksicht auf Gesamtsummen (z. B. Gesamtsumme beträgt 99,9 % bzw. 100,1 %).

## **C: Begriffserläuterungen**

### **Alkoholeinfluss bei Tatausführung**

Ein Alkoholeinfluss bei Tatausführung liegt vor, wenn dadurch die Urteilskraft des Tatverdächtigen während der Tatausführung beeinträchtigt war. Maßgeblich ist ein offensichtlicher oder nach den Ermittlungen wahrscheinlicher Alkoholeinfluss.

### **Altersgruppen**

Die Altersgruppen werden wie folgt eingeteilt:

- Kinder Personen, die zum Zeitpunkt der Tat noch nicht 14 Jahre alt sind;
- Jugendliche Personen, die zum Zeitpunkt der Tat 14 aber noch nicht 18 Jahre alt sind;
- Heranwachsende Personen, die zum Zeitpunkt der Tat 18 aber noch nicht 21 Jahre alt sind;
- Erwachsene Personen, die zum Zeitpunkt der Tat das 21. Lebensjahr vollendet haben.

### **Aufklärungsquote (AQ)**

-siehe Kriminalitätsquotienten-

### **Computerbetrug**

Erfassung der Fälle unter Schlüssel 517500, in denen der Tatbestand nach § 263a StGB als erfüllt angesehen wird, mit Ausnahme der missbräuchlichen Nutzung von Debitkarten mit PIN (516300) oder von Zugangsberechtigungen zu Kommunikationsdiensten (517900).

### **Debitkarten**

Debitkarten im Sinne der PKS sind alle Zahlungskarten, deren Einsatz eine sofortige Belastung des Kontos/Abbuchung vom Konto nach Karteneinsatz bewirkt (Gegenteil: Kreditkarten). Debitkarten können ohne PIN (Lastschriftverfahren Schlüssel 516200) bzw. mit PIN (Schlüssel 516300) eingesetzt werden.

### **Fall**

- **Bekannt gewordener Fall**

Ein bekannt gewordener Fall ist jede im Straftatenkatalog aufgeführte Straftat, einschließlich der mit Strafe bedrohten Versuche, denen eine polizeilich bearbeitete Anzeige zugrunde liegt.

- **Zählung der bekannt gewordenen Fälle**

Die Erfassung der rechtswidrigen Taten erfolgt unter der Schlüsselzahl der zutreffenden Untergruppe, sofern eine solche nicht vorhanden ist, in der jeweils nächsthöheren Gruppe. Die Untergruppen werden zu den nächsthöheren Gruppen bis hin zur Gesamtzahl addiert. Sind durch eine Handlung mehrere Tatbestände verwirklicht worden, ist der Fall bei demjenigen Delikt zu zählen, für das die nach Art und Maß schwerste Strafe angedroht ist.

- **Aufgeklärter Fall**

Ein aufgeklärter Fall ist die Straftat, die nach dem (kriminal-)polizeilichen Ermittlungsergebnis ein mindestens namentlich bekannter oder auf frischer Tat ergriffener Tatverdächtiger begangen hat.

- **Zählung der aufgeklärten Fälle**

Jeder aufgeklärte Fall wird in gleicher Weise wie der bekannt gewordene Fall auf allen Zähllebenen einmal gezählt.

- **Nachträglich aufgeklärter Fall**

Werden Straftaten, die bereits als bekannt gewordene Fälle gemeldet worden sind, nachträglich aufgeklärt, sind sie nur noch als aufgeklärte Fälle zu erfassen.

### **Geld- und Kassenboten**

Als Geld- und Werttransporte durch Geld- und Kassenboten (Schlüssel 213100) sind alle Beförderungen anzusehen, bei denen ausschließlich/überwiegend im Rahmen des beruflichen/geschäftlichen Interesses Geld oder Wertgegenstände transportiert werden. Dies gilt sowohl für Beschäftigte als auch für Geschäftsinhaber/-führer, entsprechende gewerbliche Geld-/Werttransporte oder auch Geldbriefträger. Die Schlüsselzahl 213200 gilt ausschließlich für solche Geld- und Werttransporte, die mit Spezialtransportfahrzeugen – also Fahrzeugen, die bauartbedingt dazu bestimmt sind, entsprechendes Gut geschützt (Panzerung, Spezialbereifung usw.) zu transportieren – durchgeführt werden.

### **Häufigkeitszahl (HZ)**

-siehe Kriminalitätsquotienten-

### **Kommunikationsdienst**

Unter die Kommunikationsdienste fallen alle Übertragungen von Sprache/Ton, Texten und Bildern, unabhängig vom Übertragungsweg. Die Zugangsberechtigung kann dabei eine Karte (Telefonkarte mit Vorausgebühr, Telefonkarte als Kreditkarte, sonstige Zugangsberechtigungskarte/Chip) und/oder ein anderes Zugangsdatum (z. B. Passwort) sein.

Hinweis: Der Schlüssel „517900“ (Betrug mit Zugangsberechtigungen zu Kommunikationsdiensten) hat bei Überschneidung Vorrang vor Waren-/Warenkreditbetrug (Schlüsselgruppe 511000).

### **Konsumenten harter Drogen**

Konsumenten harter Drogen sind Konsumenten der in der Anlage I - III des BtMG aufgeführten Stoffe und Zubereitungen, einschließlich der den betäubungsmittelrechtlichen Vorschriften unterliegenden Fertigarzneimitteln, mit Ausnahme der ausschließlichen Konsumenten von Cannabisprodukten (Haschisch, Marihuana, Haschischöl), Psilocybin (-Pilzen) und von "Ausgenommenen Zubereitungen". Dabei ist es gleichgültig, auf welche Weise diese Stoffe und Zubereitungen dem Körper zugeführt werden.

Soweit als Konsumenten harter Drogen bekannte Personen in Ermangelung von Betäubungsmitteln sogenannte "Ausweichmittel" konsumieren - "Ausgenommene Zubereitungen" oder sonstige Medikamente oder Substanzen, die nicht unter das BtMG fallen - wird dies ebenfalls als Konsum harter Drogen angesehen.

### **Kreditkarten**

Kreditkarten im Sinne der PKS sind alle Zahlkarten, deren Einsatz eine zeitlich verzögerte Belastung bzw. Abbuchung vom Konto bewirkt (Gegenteil: Debitkarten).

### **Kriminalitätsquotienten**

sind die aus absoluten Zahlen zur vergleichenden Beurteilung der Kriminalität errechneten Werte.

- **Aufklärungsquote (AQ)**

Die Aufklärungsquote bezeichnet das prozentuale Verhältnis von aufgeklärten zu bekannt gewordenen Fällen im Berichtszeitraum.

Eine Aufklärungsquote über 100 % kommt zustande, wenn im Berichtszeitraum noch Fälle aus den Vorjahren aufgeklärt werden.

$$\text{AQ} = \frac{\text{aufgeklärte Fälle} \times 100}{\text{bekannt gewordene Fälle}}$$

- **Häufigkeitszahl (HZ)**

Die Häufigkeitszahl ist die Zahl der bekannt gewordenen Fälle insgesamt, errechnet auf 100.000 Einwohner (Stichtag ist der 01.01. des Berichtsjahres).

Sie drückt die durch Kriminalität verursachte Gefährdung aus. Ihre Aussagekraft wird dadurch beeinträchtigt, dass u. a. Stationierungstreitkräfte, ausländische Durchreisende, Touristen und grenzüberschreitende Berufspendler sowie Nichtdeutsche, die sich illegal im Bundesgebiet aufhalten, in der statistisch erfassten Einwohnerzahl der Bundesrepublik Deutschland nicht enthalten sind. Straftaten, die von diesem Personenkreis begangen wurden, werden in der Polizeilichen Kriminalstatistik jedoch gezählt.

$$\text{HZ} = \frac{\text{erfasste Fälle} \times 100.000}{\text{Einwohnerzahl}}$$

- **Kriminalitätsdichtezahl**

Die Kriminalitätsdichtezahl ist die Zahl der bekannt gewordenen Fälle insgesamt oder innerhalb einzelner Deliktsarten, errechnet auf 1 km<sup>2</sup>.

- **Steigerungsrate (SR)**

Die Steigerungsrate gibt die prozentuale Veränderung von bekannt gewordenen Fällen oder Häufigkeitszahlen für die Gesamtkriminalität oder einzelner Straftaten zwischen verschiedenen Berichtszeiträumen an. Eine positive Steigerung bedeutet einen Zuwachs, eine negative Steigerungsrate eine Abnahme bei bekannt gewordenen Fällen bzw. Häufigkeitszahlen.

$$\text{SR} = \frac{(\text{Berichtsjahr} - \text{Vorjahr}) \times 100}{\text{Vorjahr}}$$

- **Tatverdächtigenbelastungszahl (TVBZ)**

Die Tatverdächtigenbelastungszahl ist die Zahl der ermittelten Tatverdächtigen, errechnet auf 100.000 Einwohner des entsprechenden Bevölkerungsanteils, jeweils ohne Kinder unter 8 Jahren (Stichtag ist der 01.01. des Berichtsjahres).

Die Problematik der TVBZ ergibt sich aus einem Dunkelfeld sowohl in der Bevölkerungsstatistik als auch in der Polizeilichen Kriminalstatistik. Über das Dunkelfeld nicht angezeigter Straftaten hinaus bleiben auch die Täter der unaufgeklärten Fälle unberücksichtigt. Die TVBZ kann daher nicht die tatsächliche, sondern nur die von der Polizei registrierte Kriminalitätsbelastung der Bevölkerung oder einzelner Teilgruppen wiedergeben.

$$\text{TVBZ} = \frac{\text{Tatverdächtige ab 8 Jahren} \times 100.000}{\text{Einwohner ab 8 Jahren}}$$

**Ladendiebstahl**

Als Ladendiebstahl werden aller Diebstahlsfälle von ausgelegten Waren durch Kunden während der Geschäftszeit erfasst.

**Opfer**

Opfer sind natürliche Personen, gegen die sich die rechtswidrige Tat richtet. Das Opfer ist bei allen im Straftatenkatalog mit "O" gekennzeichneten vollendeten und versuchten Straftaten(gruppen) zu erfassen.

- **Zählung der Opfer**

Jedes Opfer wird entsprechend der Zählweise des bekannt gewordenen Falles auf allen Zählerebenen einmal gezählt.

- **Opfer-Tatverdächtigen-Beziehung**

Die Opfer-Tatverdächtigen-Beziehung gibt die engste Beziehung (vom Opfer aus gesehen) zum Tatverdächtigen an, z. B. Verwandtschaft oder Bekanntschaft vor Landsmann und diese vor flüchtigen Vorbeziehungen.

**Schaden**

Schaden ist grundsätzlich der Geldwert (Verkehrswert) des rechtswidrig erlangten Gutes. Bei Vermögensdelikten ist unter Schaden die Wertminderung des Vermögens zu verstehen.

**Schusswaffe**

Als Schusswaffe im Sinne von "geschossen" und "mitgeführt" gelten nur Schusswaffen gemäß § 1 Waffengesetz (WaffG). Nicht erfasst wird das "Mitführen" von Schusswaffen bei solchen Personen, die dazu bei rechtmäßiger Dienstausbübung ermächtigt sind und gegen die Anzeige als Folge der Dienstausbübung erstattet wurde.

Mit einer Schusswaffe gedroht wird dann erfasst, wenn wenigstens ein Opfer sich subjektiv bedroht fühlt (hier z. B. auch durch Spielzeugpistole).

Ein Mitführen der Schusswaffe wird dann registriert, wenn der Tatverdächtige die Schusswaffe bei der Tatausführung bei sich hatte. Der Vorsatz, die Schusswaffe zu verwenden, ist nicht erforderlich.

**Steigerungsrate (SR)**

-siehe Kriminalitätsquotienten-

---

## Summenschlüssel

- **„891000“ Rauschgiftkriminalität**

umfasst die folgenden Straftaten:

730000	Rauschgiftdelikte
218000	Raub zur Erlangung von Betäubungsmitteln
*71000	Diebstahl von BtM aus Apotheken
*72000	Diebstahl von BtM aus Arztpraxen
*73000	Diebstahl von BtM aus Krankenhäusern
*74000	Diebstahl von BtM bei Herstellern und Großhändlern
*75000	Diebstahl von Rezeptformularen zur Erlangung von BtM
542000	Fälschung zur Erlangung von BtM

Der Summenschlüssel "891100 direkte Beschaffungskriminalität" umfasst die o. a. Schlüssel 218000, \*71000, \*72000, \*73000, \*74000, \*75000 und 542000.

- **„892000“ Gewaltkriminalität**

umfasst folgende Straftaten:

010000	Mord (§ 211 StGB)
020000	Totschlag und Tötung auf Verlangen (§§ 212, 213, 216 StGB)
111000	Vergewaltigung und sexuelle Nötigung (§§ 177 Abs. 2, 3 und 4, 178 StGB)
210000	Raub, räuberische Erpressung und räuberischer Angriff auf Kraftfahrer (§§ 249-252, 255, 316a StGB)
221000	Körperverletzung mit Todesfolge (§§ 227, 231 StGB)
222000	gefährliche und schwere Körperverletzung (§§ 224, 226, 231 StGB)
233000	erpresserischer Menschenraub (§ 239a StGB)
234000	Geiselnahme (§ 239b StGB)
235000	Angriff auf den Luft- und Seeverkehr (§ 316c StGB)

- **„893000“ Wirtschaftskriminalität**

Als Summenschlüssel "893000 Wirtschaftskriminalität" sind anzusehen:

1. Die Gesamtheit der in § 74c Abs. 1 Nr. 1 - 6b GVG aufgeführten Straftaten (Stand vom 08.07.2008) - jedoch ohne Computerbetrug (vgl. Ziffer 6a).
2. Delikte, die im Rahmen tatsächlicher oder vorgetäuschter wirtschaftlicher Betätigung begangen werden und über eine Schädigung von Einzelnen hinaus das Wirtschaftsleben beeinträchtigen oder die Allgemeinheit schädigen können und/oder deren Aufklärung besondere kaufmännliche Kenntnisse erfordert.

Die Erfassung Wirtschaftskriminalität erfolgt über eine Sonderkennung (Wikri = ja).

- **„894000“ Kriminalität „rund ums Kfz“**

umfasst folgende Straftaten:

***100	Diebstahl insgesamt von Kraftwagen, einschließlich unbefugter Gebrauch
***200	Diebstahl insgesamt von Mopeds und Krafträdern, einschließlich unbefugter Gebrauch
*50*00	Diebstahl insgesamt in/aus Kfz
*55000	Diebstahl insgesamt an Kfz
511100	betrügerisches Erlangen von Kfz
531000	Unterschlagung von Kfz
631000	Hehlerei von Kfz
674100	Sachbeschädigung an Kfz

- **„895000“ Menschenhandel insgesamt**

umfasst folgende Straftaten:

236000	Menschenhandel zum Zweck der sexuellen Ausbeutung (§ 232 StGB)
237000	Menschenhandel zum Zweck der Ausbeutung der Arbeitskraft (§ 233 StGB)
238000	Förderung des Menschenhandels (§ 233a StGB)

- **„896000“ Straftaten gegen Bestimmungen zum Schutze der Jugend**

umfasst folgende Straftaten:

143100	Verbreitung pornografischer Schriften (Erzeugnisse) an Personen unter 18 Jahren (§ 184 Abs. 1 Nr. 1, 2, 5 StGB)
626100	Gewaltdarstellung - Schriften an Personen unter 18 Jahren (§ 131 Abs. 1 Nr. 3 StGB)
721000	Straftaten gegen § 27 Abs. 2 des Jugendschutzgesetzes
722000	Straftaten gegen § 27 Abs. 1 des Jugendschutzgesetzes

- **„897000“ Computerkriminalität**

umfasst folgende Straftaten:

516300	Betrug mittels rechtswidrig erlangter Debitkarten mit PIN
517500	Computerbetrug (§ 263a StGB)
517900	Betrug mit Zugangsberechtigung zu Kommunikationsdiensten (§§ 263, 263a StGB)
543000	Fälschung beweisheblicher Daten, Täuschung im Rechtsverkehr bei Datenverarbeitung (§§ 269, 270 StGB)
674200	Datenveränderung, Computersabotage (§§ 303a, 303b StGB)
678000	Ausspähen, Abfangen von Daten einschließlich Vorbereitungshandlungen (§§ 202a, 202b, 202c StGB)
715100	Softwarepiraterie (private Anwendung, z. B. Computerspiele)
715200	Softwarepiraterie in Form gewerbsmäßigen Handelns

- **„898000“ Umweltkriminalität**

umfasst folgende Straftatenschlüssel:

662000	Wilderei (§§ 292, 293 StGB)
675000	Sprengstoff- und Strahlungsverbrechen (§ 307-312 StGB)
676000	Straftaten gegen die Umwelt (§§ 324, 324a, 325-330a StGB)
677000	gemeingefährliche Vergiftung (§ 314 StGB)
679000	weitere Straftaten mit Umweltrelevanz gemäß StGB
716000	Straftaten i. Z. m. Lebens- und Arzneimitteln
740000	Straftaten gegen strafrechtliche Nebengesetze auf dem Umweltsektor

- **„899000“ Straßenkriminalität**

umfasst folgende Straftaten:

111100	Vergewaltigung und sexuelle Nötigung überfallartig (Einzeltäter)
111200	Vergewaltigung und sexuelle Nötigung überfallartig (durch Gruppe)
132000	exhibitionistische Handlungen und Erregung öffentlichen Ärgernisses
213000	Raubüberfälle auf Geld- und Werttransporte
214000	räuberischer Angriff auf Kraftfahrer
216000	Handtaschenraub
217000	sonstige Raubüberfälle auf Straßen, Wegen oder Plätzen
222100	gefährliche und schwere Körperverletzung auf Straßen, Wegen oder Plätzen
233300	erpresserischer Menschenraub i. V. m. Raubüberfall auf Geld- und Werttransporte
234300	Geiselnahme i. V. m. Raubüberfall auf Geld- und Werttransporte
*50*00	Diebstahl insgesamt an/aus Kraftfahrzeugen
*90*00	Taschendiebstahl
*00100	Diebstahl insgesamt von Kraftwagen, einschließlich unbefugter Gebrauch*)
*00200	Diebstahl insgesamt von Mopeds und Krafträdern, einschließlich unbefugter Gebrauch*)
*00300	Diebstahl insgesamt von Fahrrädern, einschließlich unbefugter Gebrauch*)
*00700	Diebstahl insgesamt von/aus Automaten*)
623000	Landfriedensbruch (§§ 125, 125a StGB)
674100	Sachbeschädigung an Kfz
674300	sonstige Sachbeschädigung auf Straßen, Wegen oder Plätzen

\*) Diese Straftatenschlüssel (Tatörtlichkeit Straße) werden in den Tabellen nicht gesondert ausgewiesen.

### **Tageswohnungseinbruch (TWE)**

Von einem Tageswohnungseinbruch ist für die Erfassung in der PKS auszugehen, wenn die Tatzeit zwischen 06:00 Uhr und 21:00 Uhr liegt.



**Tatort**

Der Tatort ist die politische Gemeinde der Bundesrepublik Deutschland, in der sich die rechtswidrige (Straf-)Tat ereignet hat (Ort der Handlung).

**Tatverdächtige**

Tatverdächtig ist jeder, der nach dem (kriminal-)polizeilichen Ermittlungsergebnis aufgrund zureichender tatsächlicher Anhaltspunkte verdächtig ist, eine rechtswidrige (Straf-)Tat begangen zu haben. Dazu zählen auch Mittäter, Anstifter und Gehilfen.

- **Zählung der Tatverdächtigen**

Ein Tatverdächtiger, für den in einem Ermittlungsverfahren mehrere Fälle der gleichen Straftat festgestellt wurden (z. B. Diebstahl aus Kfz), wird nur einmal gezählt. Werden ihm in einem Ermittlungsverfahren mehrere Fälle verschiedener Straftaten zugeordnet (z. B. Diebstahl und Betrug), wird er für jede Untergruppe gesondert, für die entsprechenden übergeordneten Straftatengruppen bzw. für die Gesamtzahl der Straftaten hingegen jeweils nur einmal registriert.

Zu beachten ist ferner, dass Schuldausschließungsgründe unberücksichtigt bleiben. Die Polizeiliche Kriminalstatistik zählt als Tatverdächtige z. B. auch "schuldunfähige Kinder" (§ 19 StGB) und Personen, die wegen seelischer Störungen schuldunfähig sind (§ 20 StGB).

Seit dem 01.01.1983 wird bundesweit die "echte Tatverdächtigenzählung" vorgenommen. Unabhängig wie oft ein Tatverdächtiger in einem Berichtszeitraum in Erscheinung tritt (in verschiedenen Monaten, bei verschiedenen Behörden) wird er nur einmal gezählt.

- **Nichtdeutsche Tatverdächtige**

Nichtdeutsche Tatverdächtige sind Personen ausländischer Staatsangehörigkeit und Staatenlose.

- **Tatverdächtigenbelastungszahl (TVBZ)**

-siehe Kriminalitätsquotienten-

**Tatzeit**

Die Tatzeit ist der Zeitpunkt, zu dem die Straftat begangen wurde. Bei Straftaten, die sich über Zeiträume erstrecken oder innerhalb von Zeiträumen begangen wurden, gilt das Ende des Zeitraumes als Tatzeit. Wenn nicht mindestens der Monat bestimmbar ist, gilt die Tatzeit als unbekannt.

**Staatsschutzdelikte**

Staatsschutzdelikte sind Straftaten, die sich gegen den Bestand oder die verfassungsmäßige Ordnung des Staates richten sowie Straftaten, die ein politisches Element in Bezug auf die Bundesrepublik Deutschland als Ganzes oder eines ihrer Teile enthalten.

Delikte der allgemeinen Kriminalität, sofern sie im Einzelfall als Staatsschutzdelikte gelten, werden jedoch auch in der allgemeinen Polizeilichen Kriminalstatistik erfasst.

### **Verkehrsdelikte**

Verkehrsdelikte (die keinen Eingang in die Polizeiliche Kriminalstatistik finden) sind alle Verstöße gegen Bestimmungen, die zur Aufrechterhaltung der Verkehrssicherheit im Straßen-, Bahn-, Schiffs- und Luftverkehr erlassen worden sind.

Als Verkehrsdelikte gelten außerdem die durch Verkehrsunfälle bedingten Fahrlässigkeitsdelikte und die Verkehrsunfallflucht sowie Verstöße gegen das Pflichtversicherungsgesetz und das Kfz-Steuerrecht.

Nicht dazu zählen jedoch Verstöße gegen §§ 315, 315b StGB (Gefährliche Eingriffe in den Bahn-, Schiffs- und Luftverkehr, Gefährliche Eingriffe in den Straßenverkehr) und das missbräuchliche Herstellen, Vertreiben oder Ausgeben von Kennzeichen gemäß § 22a StVG, die daher in der Polizeilichen Kriminalstatistik erfasst werden.

### **D: Regeln für die Fallfassung**

#### **a) Grundsatz**

Jede im Rahmen eines Ermittlungsvorganges<sup>1</sup> bekannt gewordene rechtswidrige Handlung (Straftat) ist, ohne Rücksicht auf die Zahl der Geschädigten, als ein Fall zu erfassen. Als ein Fall sind auch in Tateinheit begangene Straftaten zu erfassen (§ 52 StGB).

#### 1. Beispiel:

Lokaleinbruch - geschädigt der Wirt, die Brauerei, der Automatenaufsteller = **ein Fall**.

aber:

Lokaleinbruch und anschließende Brandstiftung zum Verwischen der Spuren = **ein Fall**  
Diebstahl unter erschwerenden Umständen und **ein Fall** Brandstiftung.

#### 2. Beispiel:

Durch einen Stich wird ein Mensch verletzt und sein Anzug beschädigt = **ein Fall** gefährliche Körperverletzung, die Sachbeschädigung wird nicht erfasst (Tateinheit).

#### 3. Beispiel:

Durch ein Sprengstoffverbrechen werden fünf Personen vorsätzlich getötet = **ein Fall** Mord mit fünf Opfern zum Mord.

---

<sup>1</sup> Ein Ermittlungsvorgang umfasst alle polizeilichen Maßnahmen zur Aufklärung einer oder mehrerer rechtswidriger Handlungen.

---

Liegen jedoch Fälle

- von gleichartigen Folgehandlungen,
- der Tatmehrheit oder
- nachträgliche Aufklärungen

vor, gelten die nachfolgenden Regelungen. Deliktsbezogene Sonderregelungen schließen sich an.

### **b) gleichartige Straftaten (gleichartige Folgehandlungen)**

Der aus dem Strafrecht entwickelte Begriff des Fortsetzungszusammenhanges wird bei der Erfassung für die Polizeiliche Kriminalstatistik nicht berücksichtigt. Werden bei der Bearbeitung eines Ermittlungsvorganges weitere rechtswidrige Handlungen desselben Tatverdächtigen bekannt, die derselben Schlüsselzahl zuzuordnen sind, sind sie unabhängig von seiner ein- oder mehrmaligen Entschlussfassung unter den folgenden Voraussetzungen nur als ein Fall zu erfassen.

- Die wiederholte Begehung derselben rechtswidrigen Tat zum Nachteil desselben Geschädigten.

#### Beispiel:

Ein Jugendlicher hat fortlaufend Ladendiebstähle (Schlüsselzahl 326\*00) z. N. desselben Kaufhauses begangen = **ein Fall**.

- Die wiederholte Begehung derselben rechtswidrigen Tat, wobei die Rechtsordnung/Allgemeinheit geschädigt ist.

#### 1. Beispiel:

Ein Antiquitätenhändler hat gestohlene Kunstgegenstände über einen längeren Zeitraum angekauft (Schlüsselzahl 632000) = **ein Fall**.

#### 2. Beispiel:

Eine Person hat wiederholt pornografische Schriften vertrieben = **ein Fall**.

#### 3. Beispiel:

Ein Betrieb verschmutzt über einen längeren Zeitraum ein Gewässer (§ 324 StGB) = **ein Fall**.

- Auch längere Pausen führen nicht zur Unterbrechung dieser Regel.

### c) **Tatmehrheit**

Sind mehrere rechtswidrige Taten desselben Tatverdächtigen durch selbständige Handlungen z. N. verschiedener Geschädigter begangen worden, ist jede Handlung als **ein Fall** zu zählen.

#### 1. Beispiel:

In einer Garage werden aus zehn Kraftfahrzeugen Gegenstände entwendet = **zehn Fälle**.

#### 2. Beispiel:

Ein Reifenstecher beschädigt jeweils einen oder mehrere Reifen an zwölf Fahrzeugen = **zwölf Fälle**.

### d) **Regelung besonderer Fälle**

#### **Betrug**

- **Kredit- und Subventionsbetrug**  
Bei Verletzung von § 263 StGB und § 265b StGB, ggf. auch § 264 StGB, durch ein und dieselbe Handlung, ist nur die speziellere Straftat (Schlüsselzahl 514100 bzw. 514200) zu erfassen.
- **Betrug mittels rechtswidrig erlangter unbarer Zahlungsmittel** (Schlüsselzahl 516100 ff.) ist vorrangig zu erfassen, wenn gleichzeitig ein anderer Betrugsschlüssel berührt ist.
- **Leistungserschleichung**  
Bei Sammelanzeigen wegen Leistungserschleichungen in öffentlichen Verkehrsmitteln wird nur ein Fall der Leistungserschleichung erfasst.

#### **Insolvenzstraftaten, Verstöße gegen das Urheberrechtsgesetz**

- **Insolvenzstraftaten**  
Unabhängig von der Zahl der Geschädigten und der mehrfachen Erfüllung einzelner Tatbestände des Bankrotts (§§ 283, 283a StGB) ist nur ein Fall nach Schlüsselzahl 561000 oder 562000 zu erfassen. Das Gleiche gilt für die mehrfache Erfüllung einzelner Tatbestände gemäß §§ 283b, 283c und 283d StGB.
- **Urheberrechtsgesetz**  
Bei der Erfassung von Verstößen gegen das Urheberrechtsgesetz ist analog zu den Zählregeln bei den Wirtschaftsdelikten (Untreue, Insolvenzstraftaten) jeweils nur ein Fall zu erfassen.

**Rauschgiftdelikte**

Es ist nur ein Fall zu erfassen, wenn Händler bzw. Händlergruppen über einen längeren Zeitraum Betäubungsmittel abgesetzt haben oder wenn eine Person sich über einen längeren Zeitraum Betäubungsmittel beschafft hat.

**Geiselnahme**

Werden bei der Geiselnahme gem. § 239b StGB in zeitlicher Aufeinanderfolge mehrere Geiseln genommen, so ist nur ein Fall zu erfassen, wenn der Täter sich der weiteren Opfer in unmittelbarem Zusammenhang mit der ersten Geiselnahme bemächtigt hat, so dass ein ununterbrochener Handlungsablauf gegeben ist. Für die Bestimmung des Tatortes ist die erste Geiselnahme maßgebend.

**Raubüberfall i. V. m. Geiselnahme pp.**

Bei einem Raubüberfall in Verbindung mit Geiselnahme bzw. erpresserischem Menschenraub wird nur ein Fall (Schlüsselzahl 233100, 233200, 233300, 234100, 234200 oder 234300) erfasst.

**Unerlaubte Einreise (Grenzübertritt) mit anschließenden illegalen Aufenthalt**

Bei der unerlaubten Einreise (Grenzübertritt) und anschließendem illegalen Aufenthalt ist nur die unerlaubte Einreise als ein Fall zu melden, wenn sie hinreichend konkretisiert ist (Tatzeit und Übertrittsort), andernfalls ist ein Fall des illegalen Aufenthalts zu melden.

**Geld- und Wertzeichenfälschung**

Das Herstellen, Verbreiten oder Abschieben von Falschgeld ist nur dann statistisch zu erfassen, wenn der Tatverdächtige geständig oder überführt ist.

**Urkundenfälschung als Betrugsvorbereitung**

Die Urkundenfälschung als Vorbereitungshandlung zu einem anderen Delikt ist - unabhängig von der Regelung über die Erfassung der Tateinheit - gesondert zu erfassen. Ausnahme: Urkundenfälschung als Vorbereitungshandlung zum Betrug.

**E: Änderungen im Straftatenkatalog (ab 01.01.2013)****Neue Schlüsselzahlen**

892500 Mord und Totschlag

**Textliche /inhaltliche Änderungen**

676410	Unerlaubter Umgang mit Abfällen § 326 Abs. 1	das Wort "gefährlichen" gestrichen
676411	Unerlaubter Umgang mit Abfällen § 326 Abs. 1	"
676412	Unerlaubter Umgang mit Abfällen § 326 Abs. 1 - besonders schwerer Fall	"
676420	Unerlaubter Umgang mit Abfällen § 326 Abs. 3	"
676421	Unerlaubter Umgang mit Abfällen § 326 Abs. 3	"
676422	Unerlaubter Umgang mit Abfällen § 326 Abs. 3 - besonders schwerer Fall	"
676810	Ungenehmigte Einfuhr von Abfällen § 326 Abs. 2 StGB	"
676811	Ungenehmigte Einfuhr von Abfällen	"
676812	Ungenehmigte Einfuhr von Abfällen - besonders schwerer Fall	"
676820	Ungenehmigte Ausfuhr von Abfällen § 326 Abs. 2 StGB	"
676821	Ungenehmigte Ausfuhr von Abfällen	"
676822	Ungenehmigte Ausfuhr von Abfällen - besonders schwerer Fall	"
676830	Ungenehmigte Durchfuhr von Abfällen § 326 Abs. 2 StGB	"
676831	Ungenehmigte Durchfuhr von Abfällen	"
676832	Ungenehmigte Durchfuhr von Abfällen - besonders schwerer Fall	"

**Löschung**

514400 Wechselbetrug

## 1. Allgemeine statistische Angaben <sup>1</sup>

### 1.1 Wohnbevölkerung

Zum 31.12.2012 hatte das Land Brandenburg 2.449.511 Einwohner.

Im Land lebten 48. 899 nichtdeutsche Einwohner. Das entspricht einem Bevölkerungsanteil von 2,0 %.

Mit einer Fläche von 29.486 km<sup>2</sup> nimmt Brandenburg 8,3 % der Gesamtfläche der Bundesrepublik ein. Die Bevölkerungsdichte beträgt 83 Einwohner je km<sup>2</sup>. Damit ist das Land Brandenburg eines der Bundesländer mit geringer Bevölkerungsdichte.

Brandenburg gliedert sich in 419 Gemeinden, davon:

- unter 20.000 Einwohner	393
- von 20.000 bis unter 100.000 Einwohner	25
- von 100.000 bis unter 500.000 Einwohner	1

Das Land Brandenburg gliedert sich territorial in vier kreisfreie Städte Brandenburg an der Havel, Cottbus, Frankfurt (Oder) und Potsdam, sowie 14 Landkreise.

Die Länge der Landesgrenze beträgt 1.600 km, zu:

- Polen (Bundesgrenze)	267 km
- Berlin	234 km
- Mecklenburg-Vorpommern	448 km
- Sachsen-Anhalt	379 km
- Sachsen	242 km
- Niedersachsen	30 km.

11,2 % der Bevölkerung des Landes Brandenburg sind im Kindesalter (2012: 11,0 %).

**Tabelle 1: Bevölkerung nach Altersgruppen**

Altersgruppen	Bevölkerung					
	insgesamt		männlich		weiblich	
	Anzahl	Anteil in %	Anzahl	Anteil in %	Anzahl	Anteil in %
Kinder	275.391	11,2	141.326	51,3	134.065	48,7
Jugendliche	72.751	3,0	37.576	51,7	35.175	48,3
Heranwachsende	44.032	1,8	23.120	52,5	20.912	47,5
Erwachsene	2.057.337	84,0	1.003.319	48,8	1.054.018	51,2
insgesamt	2.449.511	100,0	1.205.341	49,2	1.244.170	50,8

<sup>1</sup> Quelle: Amt für Statistik Berlin-Brandenburg

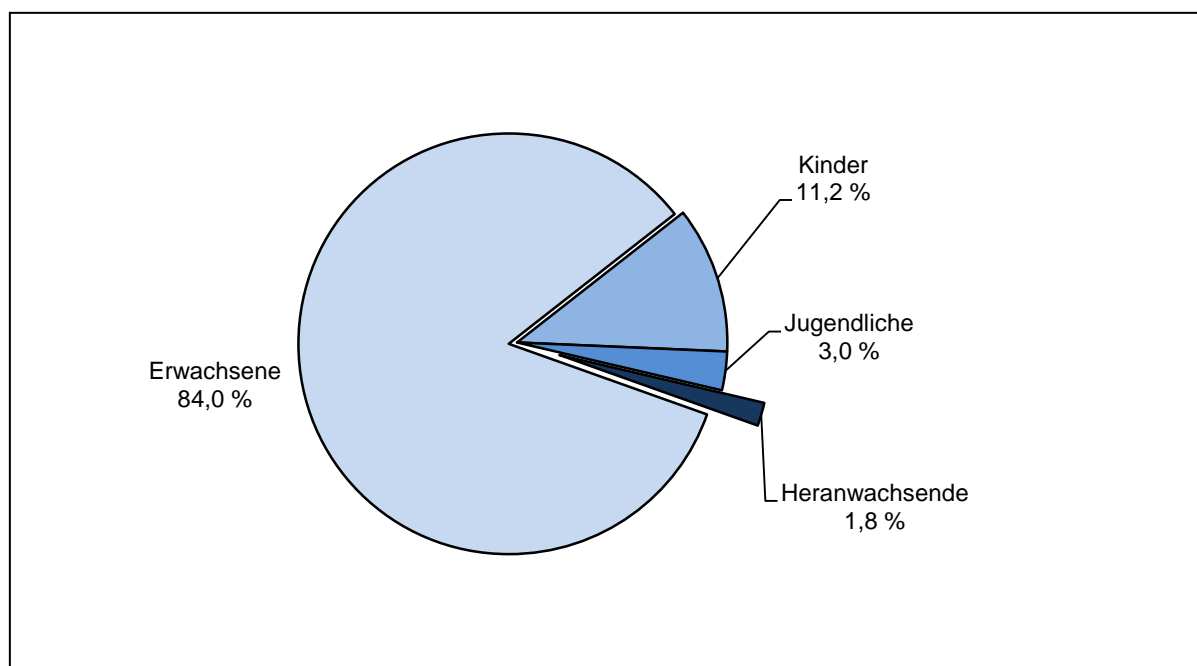
**Abbildung 1: Altersstruktur der Bevölkerung****Tabelle 2: Bevölkerung nach Lebensalterstufen**

Altersstufen	Bevölkerung					
	insgesamt		männlich		weiblich	
	Anzahl	Anteil in %	Anzahl	Anteil in %	Anzahl	Anteil in %
unter 8 Jahren	155.734	6,4	79.809	51,2	75.925	48,8
8 bis unter 14 Jahren	119.657	4,9	61.517	51,4	58.140	48,6
14 bis unter 18 Jahren	72.751	3,0	37.576	51,7	35.175	48,3
18 bis unter 21 Jahren	44.032	1,8	23.120	52,5	20.912	47,5
21 bis unter 25 Jahren	98.956	4,0	52.491	53,0	46.465	47,0
25 bis unter 30 Jahren	136.525	5,6	71.994	52,7	64.531	47,3
30 bis unter 40 Jahren	267.720	10,9	137.783	51,5	129.937	48,5
40 bis unter 50 Jahren	396.220	16,2	201.274	50,8	194.946	49,2
50 bis unter 60 Jahren	434.951	17,8	219.738	50,5	215.213	49,5
60 Jahre und älter	722.965	29,5	320.039	44,3	402.926	55,7
insgesamt	2.449.511	100,0	1.205.341	49,2	1.244.170	50,8



## 1.2 Bevölkerung des Landes Brandenburg nach Polizeidirektionen

**Tabelle 3: Bevölkerung nach Direktions- und Inspektionsbereichen**

	Einwohner	
	absolut	Anteil am Land in %
<b>PD Nord</b>	<b>380.086</b>	<b>15,5</b>
PI Ostprignitz-Ruppin	99.125	4,0
PI Prignitz	78.799	3,2
PI Oberhavel	202.162	8,3
<b>PD Ost</b>	<b>718.186</b>	<b>29,3</b>
PI Oder-Spree/Frankfurt (O)	235.584	9,6
PI Märkisch-Oderland	186.925	7,6
PI Barnim	173.193	7,1
PI Uckermark	122.484	5,0
<b>PD Süd</b>	<b>603.266</b>	<b>24,6</b>
PI Cottbus/Spree-Neiße	220.091	9,0
PI Elbe-Elster	107.649	4,4
PI Dahme-Spreewald	146.861	6,0
PI Oberspreewald-Lausitz	115.212	4,7
PI Flughafen Schönefeld	13.453	0,5
<b>PD West</b>	<b>747.973</b>	<b>30,5</b>
PI Brandenburg	175.394	7,2
PI Potsdam	259.599	10,6
PI Havelland	153.294	6,3
PI Teltow-Fläming	159.686	6,5
<b>Land Brandenburg</b>	<b>2.449.511</b>	<b>100,0</b>

Abbildung 3: Die Polizeidirektionen des Landes Brandenburg

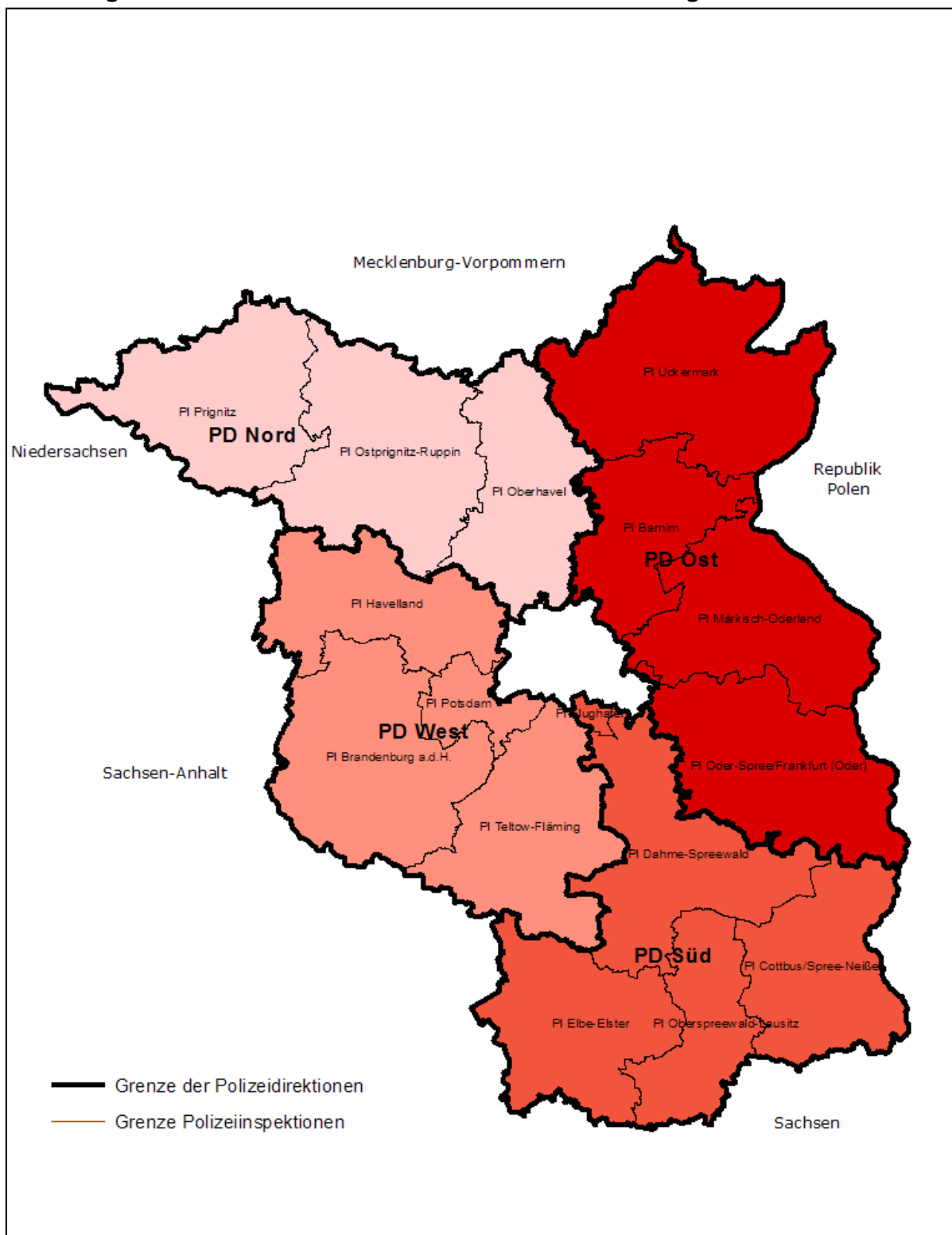

---

## 2. Die Kriminalität im Land Brandenburg

### 2.1 Gesamtübersicht zur Kriminalitätslage

Die Anzahl der erfassten Fälle im Land Brandenburg ist im Jahr 2013 gestiegen. Die Entwicklung der erfassten Straftaten zeigt für das Jahr 2013 einen Anstieg der Fälle um 1,1 %.

Die Häufigkeitszahl (Anzahl der bekannt gewordenen Fälle gerechnet auf 100.000 Einwohner) ist im Jahr 2013 mit 8.052 wieder über den Wert 8.000 gestiegen.

Die Aufklärungsquote stieg von 53,3 % auf nunmehr 54,2 %.

Es wurden 227 Tatverdächtige mehr ermittelt als im Jahr 2012.

#### Anstieg der Gesamtkriminalität

Im Jahr 2013 wurden insgesamt 197.228 Straftaten registriert (2012: 195.146). Das entspricht einem Anstieg von 2.082 Straftaten bzw. 1,1 % gegenüber dem Vorjahr.

#### Anstieg der Aufklärungsquote

Von den im Jahr 2013 in der PKS erfassten 197.228 Straftaten konnten 106.903 aufgeklärt werden. Das entspricht einer Aufklärungsquote von 54,2 % (2012: 53,3 %).

#### leichter Anstieg der ermittelten Tatverdächtigen

Im Jahr 2013 wurden insgesamt 68.724 Tatverdächtige (TV) ermittelt (2012: 68.497). Das entspricht einem Anstieg von 0,3 % bzw. 227 Tatverdächtigen.

#### leichter Rückgang der Jugenddelinquenz (Tatverdächtige unter 21 Jahren<sup>1</sup>)

Die Anzahl der Tatverdächtigen unter 21 Jahren ist weiter rückläufig. Gegenüber dem Jahr 2012 ist ein Rückgang um 0,6 % zu verzeichnen (2013: 12.952; 2012: 13.026).

Der Anteil von tatverdächtigen Kindern, Jugendlichen und Heranwachsenden lag im Jahr 2013 bei 18,8 % aller Tatverdächtigen (2012: 19,0 %). Damit hält der rückläufige Trend an und erreicht den bisher niedrigste Stand seit 1994.

---

<sup>1</sup> Kinder: unter 14 Jahre; Jugendliche: 14 bis unter 18 Jahre; Heranwachsende: 18 bis unter 21 Jahre

### 2.1.1 Bekannt gewordene Fälle

Im Jahr 2013 wurden in der PKS ohne Verkehrs- und Staatsschutzdelikte insgesamt

**197.228 Straftaten**

registriert. Das waren 2.082 Straftaten bzw. 1,1 % mehr als im Vergleichszeitraum 2012.

Die Häufigkeitszahl betrug für das Jahr 2013

**8.052.**

Im Jahr 2012 lag die Häufigkeitszahl in Brandenburg bei 7.819.

**Tabelle 4: Entwicklung der Straftaten und Häufigkeitszahlen im Zehnjahresvergleich**

Jahr	Anzahl der Straftaten	Häufigkeitszahl
2004	239.508	9.303
2005	227.714	8.868
2006	222.783	8.704
2007	226.466	8.889
2008	209.087	8.246
2009	200.474	7.947
2010	204.310	8.135
2011	197.664	7.896
2012	195.146	7.819
2013	197.228	8.052

Ausschlaggebend für den Anstieg der registrierten Kriminalität waren im Jahr 2013 in erster Linie die Entwicklungen im Bereich der Diebstahlsdelikte (3.653 Fälle bzw. 4,6 % mehr als 2012), insbesondere bei Diebstahl in/aus Boden- und Kellerräumen (1.369 Fälle bzw. 30,0 % mehr als 2012), Diebstahl in/aus Garagen, Carports (383 Fälle bzw. 17,7 % mehr als 2012), Diebstahl von Fahrrädern (2.399 Fälle bzw. 17,5 % mehr als 2012) sowie Diebstahl in/aus Wohnungen (385 Fälle bzw. 7,4 % mehr als 2012), im Bereich der strafrechtlichen Nebengesetze (2.090 Fälle bzw. 20,3 % mehr als 2012), insbesondere bei unerlaubter Einreise nach Aufenthaltsg (1.385 Fälle bzw. 128,8 % mehr als im Vorjahr) und bei Rauschgiftdelikten (BtMG) (516 Fälle bzw. 11,1 % mehr als 2012).

Ein Rückgang der Fallzahlen ist vor allem bei Vermögens- und Fälschungsdelikten (3.936 Fälle bzw. 10,6 % weniger als 2012), insbesondere bei Waren- und Warenkreditbetrug (1.123 Fälle bzw. 9,8 % weniger als im Vorjahr), Unterschlagung (1.280 Fälle bzw. 24,7 % weniger als 2012) und der Urkundenfälschung (426 Fälle bzw. 15,4 % weniger als 2012) zu verzeichnen.

In den nach kriminologischen Gesichtspunkten klassifizierten Straftatengruppen der PKS (z. B. Straßenkriminalität) wurde ein Anstieg der erfassten Fälle vor allem bei Rauschgiftkriminalität (493 Fälle bzw. 10,5 % mehr als im Vorjahr) und bei Straßenkriminalität (658 Fälle bzw. 1,7 % mehr als 2012) registriert. Dagegen haben sich die Delikte der Computerkriminalität um 658 Fälle bzw. 27,0 %, Kfz-Kriminalität (407 Fälle bzw. 1,8 % weniger als 2012) und Delikte der Umweltkriminalität um 167 Fälle bzw. 12,3 % verringert.

**Tabelle 5: Anteile der Deliktsbereiche an der Gesamtkriminalität**

Schl.- zahl	Deliktsbereich/Summenschlüssel	Anteil an der Gesamtkriminalität			
		2013		2012	
		Fälle	in %	Fälle	in %
-----	Straftaten insgesamt	197.228	100,0	195.146	100,0
000000	Straftaten gegen das Leben	97	0,05	73	0,0
100000	Straftaten gegen die sexuelle Selbstbestimmung	1.493	0,8	1.369	0,7
200000	Rohheitsdelikte, Straftaten gegen die persönliche Freiheit	22.404	11,4	21.995	11,3
3***00	Diebstahl ohne erschwerende Umstände	31.798	16,1	31.134	16,0
4***00	Diebstahl unter erschwerenden Umständen	51.739	26,2	48.750	25,0
****00	Diebstahl insgesamt	83.537	42,4	79.884	40,9
500000	Vermögens- und Fälschungsdelikte	33.056	16,8	36.992	19,0
600000	Sonstige Straftatbestände (StGB)	44.279	22,5	44.561	22,8
700000	Strafrechtliche Nebengesetze	12.362	6,3	10.272	5,3
<b>891000</b>	<b>Rauschgiftkriminalität</b>	<b>5.173</b>	<b>2,6</b>	<b>4.680</b>	<b>2,4</b>
<b>892000</b>	<b>Gewaltkriminalität</b>	<b>4.254</b>	<b>2,2</b>	<b>4.605</b>	<b>2,4</b>
<b>893000</b>	<b>Wirtschaftskriminalität</b>	<b>2.672</b>	<b>1,4</b>	<b>3.119</b>	<b>1,6</b>
<b>894000</b>	<b>Kriminalität rund ums Kfz</b>	<b>22.204</b>	<b>11,3</b>	<b>22.611</b>	<b>11,6</b>
<b>897000</b>	<b>Computerkriminalität</b>	<b>1.777</b>	<b>0,9</b>	<b>2.435</b>	<b>1,2</b>
<b>898000</b>	<b>Umweltkriminalität</b>	<b>1.189</b>	<b>0,6</b>	<b>1.356</b>	<b>0,7</b>
<b>899000</b>	<b>Straßenkriminalität</b>	<b>40.535</b>	<b>20,6</b>	<b>39.877</b>	<b>20,4</b>

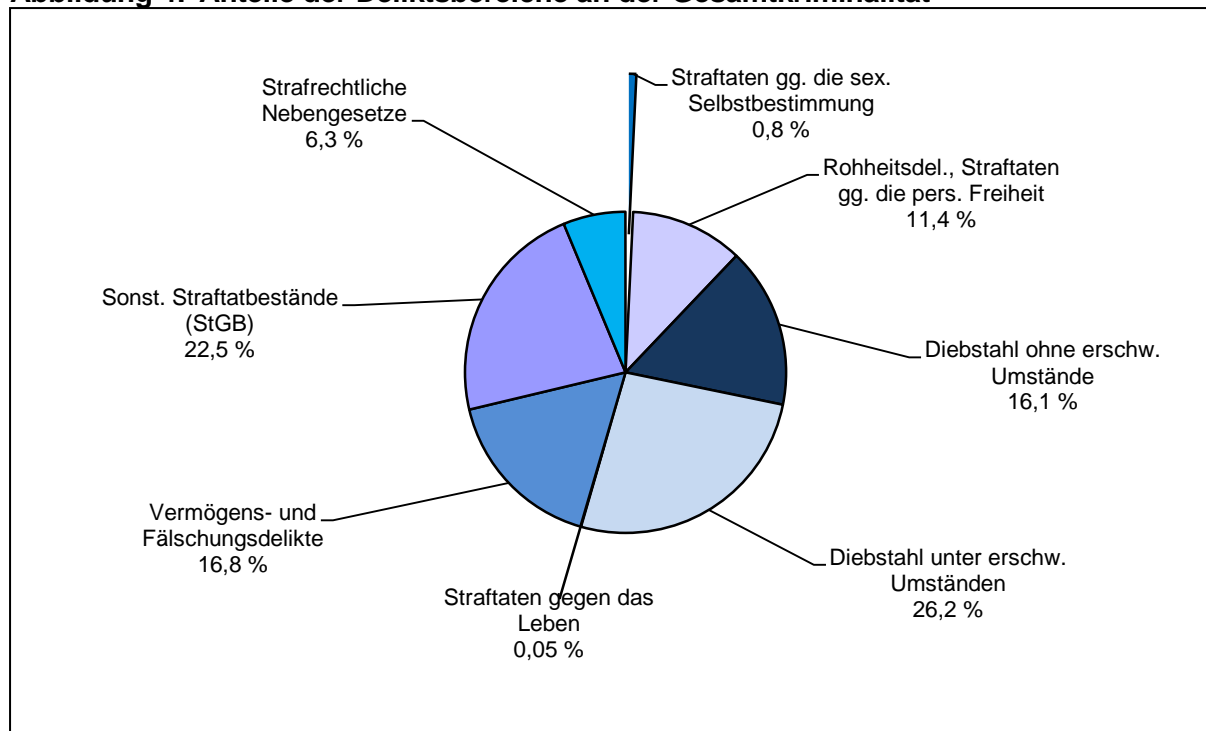
**Abbildung 4: Anteile der Deliktsbereiche an der Gesamtkriminalität****Tabelle 6: Anteile ausgewählter Straftaten(-gruppen) an der Gesamtkriminalität**

Schl.-zahl	Delikt(-sbereich)	erfasste Fälle 2013	Anteil an allen erfassten Fällen in %	
			2013	2012
222000	gefährliche und schwere Körperverletzung	2.965	1,5	1,6
224000	(vorsätzliche leichte) Körperverletzung	9.299	4,7	4,6
232000	Freiheitsberaubung, Nötigung, Bedrohung, Nachstellung	8.067	4,1	3,9
***100	Diebstahl von Kraftwagen, einschl. unbef. Gebrauch	3.522	1,8	1,7
***300	Diebstahl v. Fahrrädern, einschl. unbef. Gebrauch	16.127	8,2	7,0
*10*00	Diebstahl in/aus Dienst-, Büro-, Fabrikations-, Werkstatt- und Lagerräumen	6.931	3,5	3,5
*26*00	Ladendiebstahl	9.526	4,8	5,4
*35*00	Diebstahl in/aus Wohnungen	5.613	2,8	2,7
*40*00	Diebstahl in/aus Boden-, Kellerräumen u. Waschküchen	5.938	3,0	2,3
*45*00	Diebstahl in/aus Baustellen ...	1.398	0,7	0,8
*50*00	Diebstahl an/aus Kraftfahrzeugen	12.043	6,1	6,3
510000	Betrug	24.720	12,5	14,0
511000	Waren- und Warenkreditbetrug	10.291	5,2	5,8
530000	Unterschlagung	3.896	2,0	2,7
540000	Urkundenfälschung	2.340	1,2	1,4
674000	Sachbeschädigung	22.793	11,6	12,6
725000	Straftaten gg. das Aufenthalts-, Asylverfahrens- und das Freizügigkeitsgesetz/EU	4.113	2,1	1,3
730000	Rauschgiftdelikte -BtMG-	5.144	2,6	2,4

**Tabelle 7: Häufigkeitszahlen ausgewählter Straftatengruppen**

Schl.- zahl	Delikt(-sbereich)	Häufigkeitszahl	
		2013	2012
010000 +	Mord	3	2
020000	Totschlag und Tötung auf Verlangen		
111000	Vergewaltigung und sexuelle Nötigung	9	10
131000	sexueller Missbrauch von Kindern	22	18
210000	Raub, räuberische Erpressung und räuberischer Angriff auf Kraftfahrer	41	44
222000	gefährliche und schwere Körperverletzung	121	128
***00	Diebstahl insgesamt	3.410	3.201
3***00	Diebstahl ohne erschwerende Umstände insgesamt	1.298	1.248
4***00	Diebstahl unter erschwerenden Umständen insgesamt	2.112	1.953
***100	Diebstahl von Kraftwagen, einschließlich unbefugter Gebrauch	135	123
***300	Diebstahl von Fahrrädern, einschließlich unbefugter Gebrauch	658	550
*10*00	Diebstahl in/aus Dienst-, Büro-, Fabrikations-, Werkstatt- und Lagerräumen	283	274
*26*00	Ladendiebstahl	389	420
*35*00	Diebstahl in/aus Wohnungen	229	209
*40*00	Diebstahl in/aus Boden-, Kellerräumen und Waschküchen	242	183
*50*00	Diebstahl an/aus Kraftfahrzeugen	492	496
510000	Betrug	1.009	1.092
530000	Unterschlagung	159	207
540000	Urkundenfälschung	96	111
620000	Widerstand gegen die Staatsgewalt und Straftaten gegen die öffentliche Ordnung	196	183
630000	Begünstigung, Strafvereitelung, Hehlerei und Geldwäsche	95	42
640000	Brandstiftung und Herbeiführen einer Brandgefahr	62	64
650000	Wettbewerbs-, Korruptions- und Amtsdelikte	15	23
674000	Sachbeschädigung	931	988
710000	Straftaten gegen strafrechtliche Nebengesetze auf dem Wirtschaftssektor	30	33
725000	Straftaten gg. das Aufenthalts-, Asylverfahrens- und das Freizügigkeitsgesetz/EU	168	98
730000	Rauschgiftdelikte (BtMG)	210	185

Im Jahr 2013 wurden 13.203 mit Strafe bedrohte Versuchshandlungen erfasst. Hohe Anteile versuchter Tathandlungen weist die PKS für Mord und Totschlag, Erpressung sowie für einzelne Bereiche des Diebstahls unter erschwerenden Umständen und des Betruges aus.

**Tabelle 8: Anteile der Versuchshandlungen bei einzelnen Delikten bzw. Deliktsbereichen**

Schl.- zahl	Delikt(-sbereich)	erfasste Fälle 2013	davon Versuche	
			Fälle	in %
010000 +	Mord	62	42	67,7
020000	Totschlag und Tötung auf Verlangen			
111000	Vergewaltigung und sexuelle Nötigung	212	22	10,4
112000	sonstige sexuelle Nötigung	113	24	21,2
131000	sexueller Missbrauch von Kindern	545	49	9,0
210000	Raub, räub. Erpressung, räub. Angriff auf Kraftfahrer	1.011	187	18,5
222000	gefährliche und schwere Körperverletzung	2.965	382	12,9
4***00	Diebstahl unter erschwerenden Umständen	51.739	8.543	16,5
4**100	von Kraftwagen, einschl. unbef. Gebrauch	3.295	1.037	31,5
405*00	in/aus Banken, Sparkassen u. a. Geldinstituten	49	24	49,0
425*00	in/aus Warenhäusern, Verkaufsräumen und Selbstbedienungsläden, Kiosken, Schaukästen, Vitrinen	1.789	586	32,8
435*00	Wohnungseinbruchsdiebstahl	4.001	1.214	30,3
517500	Computerbetrug	160	19	11,9
518300	Kontoeröffnungs- und Überweisungsbetrug	278	85	30,6
610000	Erpressung	168	55	32,7
725100	unerlaubte Einreise (Grenzübertritt) nach dem Aufenthaltsgesetz	4.113	381	9,3
-----	Straftaten insgesamt	197.228	13.203	6,7



**Tabelle 9: Ausgewählte Delikte mit steigender Tendenz**

Schl.- zahl	Deliktsbereich	erfasste Fälle		Veränderung	
		2013	2012	absolut	in %
232300	Bedrohung	3.696	3.317	379	11,4
435*00	Wohnungseinbruchsdiebstahl	4.001	3.735	266	7,1
***100	Diebstahl von Kraftwagen, einschl. unbefugter Gebrauch	3.522	3.355	167	5,0
***300	Diebstahl von Fahrrädern, einschl. unbefugter Gebrauch	16.127	13.728	2.399	17,5
***500	Diebstahl von unbaren Zahlungsmitteln	1.426	1.278	148	11,6
*02*00	Diebstahl in/aus Bungalow, Gartenlauben	2.390	2.214	176	7,9
*04*00	Diebstahl in/aus Garagen, Carports	2.549	2.166	383	17,7
*40*00	Diebstahl in/aus Boden-, Kellerräumen, Waschküchen	5.938	4.569	1.369	30,0
*90*00	Taschendiebstahl	1.492	1.166	326	28,0
516200	Betrug mittels rechtswidrig erl. Debitkarten ohne PIN	722	295	427	144,7
520000	Veruntreuungen	1.659	1.356	303	22,3
521000	Untreue	466	260	206	79,2
552000	Inverkehrbringen von Falschgeld	269	170	99	58,2
622000	Hausfriedensbruch	2.787	2.529	258	10,2
630000	Begünstigung, Strafvereitelung, Hehlerei und Geldwäsche	2.334	1.044	1.290	123,6
674200	Datenveränderung, Computersabotage	371	283	88	31,1
725000	Straftaten gegen das Aufenthalts-, Asylverfahrens- und FreizügigkeitsG/EU	4.113	2.453	1.660	67,7
725100	unerlaubte Einreise (Grenzübertritt) nach dem Aufenthaltsg	2.460	1.075	1.385	128,8
725200	Einschleusen von Ausländern nach § 96 Aufenthaltsg	411	255	156	61,2
725700	Illegaler Aufenthalt nach Aufenthaltsg	946	766	180	23,5
730000	Rauschgiftdelikte	5.144	4.628	516	11,1

**Tabelle 10: Ausgewählte Delikte mit sinkender Tendenz**

Schl.- zahl	Delikt(-sbereich)	erfasste Fälle		Veränderung	
		2013	2012	absolut	in %
222100	gefährliche und schwere Körperverletzung auf Straßen, Wegen und Plätzen	1.115	1.255	-140	-11,2
*26*00	Ladendiebstahl	9.526	10.489	-963	-9,2
*45*00	Diebstahl in/aus Baustellen, Rohbauten, Baubuden	1.398	1.579	-181	-11,5
511000	Waren/Warenkreditbetrug	10.291	11.414	-1.123	-9,8
511300	Warenbetrug	3.385	3.931	-546	-13,9
516500	Betrug mittels rechtswidrig erl. Daten von Zahlungskarten	223	544	-321	-59,0
517200	Leistungskreditbetrug	649	824	-175	-21,2
517500	Computerbetrug	160	450	-290	-64,4
517600	Provisionsbetrug	120	329	-209	-63,5
518100	Abrechnungsbetrug	174	487	-313	-64,3
518300	Kontoeröffnungs- und Überweisungsbetrug	278	379	-101	-26,6
530000	Unterschlagung	3.896	5.176	-1.280	-24,7
540000	Urkundenfälschung	2.340	2.766	-426	-15,4
650000	Wettbewerbs-, Korruptions- und Amtsdelikte	368	578	-210	-36,3
662000	Wilderei	333	443	-110	-24,8
674300	sonstige Sachbeschädigung auf Straßen, Wegen oder Plätzen	2.254	2.777	-523	-18,8
678000	Ausspähen von Daten	465	746	-281	-37,7
899500	Sachbeschädigung i.Z.m. Graffiti	6.251	7.058	-807	-11,4

**Erklärungsansätze zur Kriminalitätsentwicklung in ausgewählten Deliktsbereichen, die einen maßgeblichen Einfluss auf die Gesamtkriminalität des Landes hatten:**

Diebstahl von Fahrrädern (+17,5 % bzw. +2.399 Fälle gegenüber 2012)

Mit Ausnahme der PD Nord sind in den Polizeidirektionen die erfassten Diebstähle von Fahrrädern gegenüber dem Vorjahr stark angestiegen. Vor allem die Polizeidirektionen Süd und West waren betroffen.

In der PI Oberspreewald-Lausitz war mit Beginn des II. Quartals sowohl für den Stadtbereich Senftenberg als auch für den Stadtbereich Lübbenau ein Anstieg von Diebstählen von Fahrrädern aus Kellern als auch im öffentlichen Verkehrsraum zu verzeichnen. Hierzu erfolgte auf Grundlage einer gesonderten Konzeption ab Juli 2013 die konzentrierte Bekämpfung. Im Ergebnis wurden bisher fünf Tatverdächtige ermittelt und mit strafprozessualen Maßnahmen (Durchsuchungen) belegt. Bei den Tatverdächtigen handelt es sich um örtliche Täter.

Des Weiteren sind Einbrüche in Kellerräumen bzw. Diebstahl von Fahrrädern in den Revierbereichen Forst, Guben und Spremberg der Polizeiinspektion Cottbus/Spree-Neiße stark angestiegen. Zurückzuführen seien diese Steigerungen u. a. auf mehrere Personengruppen aus dem polnischen Lubsko, die in bandenmäßiger Struktur und in erheblichen Größenordnungen Fahrraddiebstähle begangen haben. Zur weiteren Bearbeitung dieses Bandenverfahrens wurde bei der PD Süd eine Ermittlungsgruppe „PEGASUS“ aufgebaut.

Ferner sind allgemein die Tatgelegenheitsstrukturen, insbesondere die infrastrukturellen Anbindungen für die Flucht (S-Bahn, Bus, Regio, Autobahnen A10 / A11 / A13), in den sogenannten „S-Bahn-Gemeinden“ der PI Dahme-Spreewald sowie in der Stadt Potsdam begünstigend für Diebstahlshandlungen.

Die begangenen Fahrraddiebstähle erfolgten zumeist in/aus Kellerräumen, so dass sich der Anstieg der Fahrraddiebstähle auch in den Diebstählen in/aus Boden-/Kellerräumen widerspiegelt.

#### Diebstahl in/aus Boden-, Kellerräumen (+30,0 % bzw. +1.369 Fälle gegenüber 2012)

Im Bereich der Diebstähle in/aus Boden- und Kellerräumen bildet vor allem die PD Süd mit einem Anstieg von mehr als 1.000 Fällen gegenüber dem Jahr 2012 den Schwerpunkt für die erhebliche Steigerung der Fälle im gesamten Land Brandenburg. Da die Diebstähle in/aus Kellerräumen zumeist im Zusammenhang mit den Fahrraddiebstählen stehen, sind vorangegangene Erklärungsansätze auch für diesen Deliktsbereich gültig.

Ein weiterer Faktor für den erheblichen Anstieg im Bereich der Diebstähle in/aus Boden- und Kellerräumen war die Zunahme um 14,9 % auf 2.190 Fälle in der PD Ost. Dieser Anstieg ist maßgeblich auf einen 39-jährigen, polnischen Intensivtäter in Frankfurt (Oder) zurückzuführen. Insgesamt wurden dem Beschuldigten 254 strafbare Handlungen angelastet.

#### Sonstige Hehlerei (+209,0 % bzw. +1.183 Fälle gegenüber 2012)

Die PI Potsdam weist für das Jahr 2013 einen erheblichen Anstieg um 1.354 Fälle aus. Alle anderen PD warten im Berichtsjahr mit sinkenden Fallzahlen auf. Der Anstieg der Fallzahlen in der PI Potsdam hängt überwiegend mit Abschlüssen aus einem Sammelverfahren gegen zwei bekannte Tatverdächtige mit Tatzeiten im Jahr 2012 (sogenanntes „Postverfahren“) zusammen. Dabei handelte es sich um Unterschlagungen von Postsendungen und den Weiterverkauf (Hehlerei) darin gefundener elektronischer Geräte.

#### Unerlaubte Einreise (Grenzübertritt) nach dem Aufenthaltsg (+128,8 % bzw. +1.385 Fälle gegenüber 2012)

Nach Rücksprache mit der Bundespolizei ist die Steigerung der Fallzahlen der unerlaubten Einreise nach dem Aufenthaltsgesetz in 2013 hauptsächlich auf die Migrationsbewegung russischer Staatsangehöriger, vor allem aus der Kaukasusregion/Tschetschenien, zurückzuführen. Dies wiederum dürfte in der dortigen innenpolitischen Situation begründet

---

liegen. Die Reisewege verliefen über die Grenze Weißrusslands zur Republik Polen u. a. auch zum Zuständigkeitsbereich der PD Süd. Der Schwerpunkt dieser Einwanderung liegt jedoch im Bereich der PD Ost. Im Bereich der PI Oder-Spree/Frankfurt (Oder) haben sich im Jahr 2013 die Fallzahlen der unerlaubten Einreise (Grenzübertritt) nach dem AufenthaltsG gegenüber 2012 mehr als verdoppelt (+1.212 Fälle bzw. +105,3 %). Diese Fälle wurden vorrangig von der Bundespolizei bearbeitet.

Rauschgiftdelikte (+11,1 % bzw. ca. +516 Fälle gegenüber 2012)

Besonders in den Zuständigkeitsbereichen der PD West und PD Süd wurden im Vergleich zum Vorjahr mehr Rauschgiftdelikte erfasst. Von dem Anstieg waren insbesondere die PI Cottbus/Spree-Neiße, Oder-Spree/Frankfurt (Oder), Oberspreewald-Lausitz, Brandenburg und Havelland betroffen. Hier werden die Steigerungen vor allem mit der Intensivierung der Bekämpfungsmaßnahmen begründet. Unter anderem wurde den Hinweisen zu möglichen Tatverdächtigen intensiver nachgegangen, die Anregungsschwelle für Durchsuchungen bei beschuldigten Personen an die StA gesenkt und vermehrt gezielte Verkehrskontrollen in Bezug auf Fahren unter Einwirkung berauschender Mittel durchgeführt.

Betrug mittels rechtswidrig erl. Debitkarten (+144,7 % bzw. +427 Fälle gegenüber 2012)

Vor allem in den Zuständigkeitsbereichen der PD Süd und PD West kann eine vermehrte Belastung durch Betrug mittels rechtswidrig erlangter Debitkarten festgestellt werden. Durch die PI Märkisch-Oderland, Dahme-Spreewald, Flughafen Schönefeld, Potsdam und Havelland wurden insgesamt 393 Fälle mehr als im Vorjahr erfasst. Gründe dafür sind vor allem größere Sammelverfahren, die im Jahr 2013 abgeschlossen wurden.

Zum Beispiel wurde im Zuständigkeitsbereich der PI Flughafen Schönefeld, nach Hinweis auf einen Versuch des Einkaufs mit entwendeter Debitkarte, ein Fahrzeug mit vier Insassen angehalten und durchsucht. Im Fahrzeug befanden sich diverse Waren und entsprechende EC-Belege, die auf strafbare Handlungen zurückzuführen waren. Die umfangreichen Ermittlungen erbrachten 52 Fälle, in denen entwendete EC-Karten für Einkäufe genutzt wurden. Die Tatorte waren hauptsächlich Waltersdorf, Wildau und Berlin.

Diebstahl von Kraftwagen (+5,0 % bzw. +167 Fälle gegenüber 2012)

Nachdem im Jahr 2012 in allen PD sinkende Fallzahlen im Bereich des Kraftwagendiebstahls gegenüber 2011 ausgewiesen wurden, spiegelt das Berichtsjahr 2013 ein differenziertes Bild wider. Zwei örtliche Schwerpunkte zeichneten sich im Jahr 2013 ab: der Verflechtungsraum zu Berlin (PI DS, PI TF) und die Grenzregion (PI BAR und PI OS/FF). Vor allem die im Jahr 2012 stark vom Rückgang der Fallzahlen betroffenen PD Süd und Ost, zusammen 487 Fälle weniger als 2011, haben im Jahr 2013 wieder wachsende Fallzahlen zu verzeichnen (PD Ost: +66 Fälle; PD Süd: +126 Fälle im Jahr 2013). In der PD Ost sind vor allem die PI Barnim und Oder-Spree/Frankfurt (Oder) von den höheren Fallzahlen betroffen.

In der PD Süd kam es ausschließlich im Bereich der PI Dahme-Spreewald zu einem deutlichen Anstieg von 117 Fällen im Vergleich zum Vorjahr. Dieser Anstieg kann auch auf die gegebenen guten infrastrukturellen Anbindungen (BAB 10/13, öffentlicher Nah- und

Fernverkehr) und die relativ guten wirtschaftlichen Verhältnisse in der Bevölkerung auf Grund prosperierender wirtschaftlicher Situation zurückgeführt werden. Kraftfahrzeuge der Marke VW wurden bei Totalentwendungen bevorzugt angegriffen. In allen anderen PI der PD Süd waren keine weiteren Steigerungen zu verzeichnen.

Die PD Nord registrierte im Jahr 2013 wiederum einen leichten Rückgang von 31 Fällen. Im Zuständigkeitsbereich der PD West ist gegenüber dem Vorjahr ein in etwa gleichbleibendes Niveau auszumachen.

Wie im Vorjahr kann beim Diebstahl von Kraftwagen in der Grenzregion davon ausgegangen werden, dass hier die Ersatzteilgewinnung zur Veräußerung über Internetplattformen weiter an Bedeutung gewinnt. Dabei agieren neben polnischen auch deutsche Täter.

Eine der Ursachen für gestiegene Aufklärungsergebnisse ist die Zunahme der Tatverdächtigenfeststellungen auf frischer Tat sowie die Ermittlung von Tatverdächtigen im Rahmen des Ermittlungsverfahrens. Mehrere Bandenstrukturverfahren aus dem Jahr 2012 konnten zum Abschluss gebracht werden.

#### Wohnungseinbruchdiebstahl (+7,1 % bzw. +266 Fälle gegenüber 2012)

Den bedeutendsten Einfluss auf die zunehmenden Fallzahlen beim Wohnungseinbruchdiebstahl in Brandenburg hat im Berichtsjahr die PD Nord. Während alle anderen Polizeidirektionen mit mäßig wachsenden Fallzahlen aufwarten, hat die PD Nord gegenüber dem Jahr 2012 eine erhebliche Steigerung von 32,1 % zu verzeichnen. Verstärkt betroffen waren vor allem die PI Oberhavel (+28,8 % bzw. +119 Fälle) sowie Ostprignitz-Ruppin (+71,3 % bzw. +67 Fälle).

Von den insgesamt 807 Wohnungseinbrüchen in der PD Nord ereigneten sich 532 Fälle in der PI Oberhavel, davon allein 321 im eVR (Polizeirevier Hennigsdorf). Der überwiegende Teil des Fallanstiegs ist in der PI Oberhavel allerdings auf Verfahrensabschlüsse von Straftaten mit Tatzeiten im Jahr 2012 zurückzuführen. In der PI Ostprignitz-Ruppin könnte der verzeichnete Anstieg ein erstes Anzeichen für eine Verdrängung des Phänomens aus dem eVR in Richtung Randgebiete sein.

#### Ladendiebstahl (-9,2 % bzw. -963 Fälle gegenüber 2012)

Der beim Ladendiebstahl entstandene Rückgang zeichnet sich bereits seit drei Jahren ab und verteilt sich nahezu gleichmäßig auf alle PD. Vor allem durch die PI Oberhavel, Uckermark, Dahme-Spreewald und Potsdam sind insgesamt 693 Fälle weniger als im Vorjahr registriert worden. Der Ladendiebstahl wird nicht unwesentlich durch das Anzeigeverhalten der Geschädigten bestimmt. Einsparmaßnahmen bei Sicherheitspersonal und -technik führen mitunter auch zu einer Erhöhung des Dunkelfeldes in diesem Deliktsbereich.

#### Betrug (-9,3 % bzw. -2.543 Fälle gegenüber 2012)

Im Jahr 2013 bilden die PD West und Süd mit 2.602 weniger registrierten Fällen den Hauptanteil am Fallrückgang von Betrugshandlungen im Land Brandenburg. Auch die PD Nord kann einen, wenn auch deutlich geringeren, Fallrückgang vorweisen. Im

---

Zuständigkeitsbereich der PD Ost musste, entgegen dem diesjährigen Trend im Land Brandenburg, ein leichter Fallanstieg verzeichnet werden.

Der Rückgang der Fallzahlen im Land Brandenburg ist u. a. auf das erhöhte Ausgangsniveau aus dem Vorjahr zurückzuführen. Vor allem die PD Süd hatte im Jahr 2012 mit einer Steigerung von 1.454 Betrugsfällen den wesentlichen Anteil am Fallanstieg bei Betrugshandlungen im Land Brandenburg gebildet. Diese Fallsteigerungen resultierten überwiegend aus einem umfangreichen Sammelverfahren mit weit über 1.000 Straftaten.

Der leichte Fallanstieg in der PD Ost ist mit einem seit März 2013 bestehenden Komplexverfahren gegen eine deutsch-polnisch-ukrainische Tätergruppierung in der PI Märkisch-Oderland zurückzuführen.

Der Rückgang der Fallzahlen ist auch darauf zurückzuführen, dass die bereits im Jahr 2012 eingeleiteten Maßnahmen zur Sicherung der Datenqualität in der PKS auch im Jahr 2013 weitergeführt wurden. Dabei wurde u. a. festgestellt, dass in einer nicht unerheblichen Anzahl von Fällen als Tatort der Wohnort des Geschädigten (Erfolgsort der Tat) eingetragen wurde. Diese Fälle wurden, insbesondere wenn von einer Auslandsstraftat auszugehen war, in der PKS gemäß den bundeseinheitlichen Richtlinien (Tatort ist Ort der Handlung) gelöscht. Diese qualitätssichernden Maßnahmen wurden bundesweit gemäß den Festlegungen der KPKS im Jahr 2013 forciert und führten nach Einschätzung der PKS-Verantwortlichen der Bundesländer zu einem nicht unerheblichen Rückgang bei Betrugsdelikten i. Z. m. dem Internet.

#### Unterschlagung (-24,7 % bzw. -1.280 Fälle gegenüber 2012)

Im Berichtsjahr ist ein deutlicher Rückgang der Fälle in Zusammenhang mit Unterschlagung im gesamten Land Brandenburg, insbesondere in der PI Potsdam, zu verzeichnen. Der Rückgang der Fallzahlen in der PI Potsdam hängt überwiegend mit einem erhöhten Fallaufkommen aus dem Jahr 2012 zusammen (2012 wurden 1.497 Fälle mehr als im Jahr 2011 erfasst – Sammelverfahren gegen zwei Tatverdächtige (sogenanntes „Postverfahren“) wegen Unterschlagung von Postsendungen mit vornehmlich elektronischen Geräten).

#### Sachbeschädigung (-7,5 % bzw. -1.861 Fälle gegenüber 2012)

Der in diesem Deliktfeld erfasste Rückgang zeichnet sich bereits seit mehreren Jahren ab. Der Rückgang der Fallzahlen unterliegt nicht unwesentlich dem Anzeigeverhalten der Geschädigten.

## 2.1.2 Schusswaffenverwendung

Im Jahr 2013 wurden 150 Fälle mit Schusswaffenverwendung in der PKS registriert. Das entspricht einem Anteil von 0,1 % an allen Fällen.

In 74 Fällen bzw. 49,3 % wurde mit der Schusswaffe gedroht und in 76 Fällen bzw. 50,7 % geschossen. Gegenüber dem Vorjahr hat sich die Anzahl der Straftaten, bei denen geschossen wurde, um 16 Fälle verringert.

62,2 % der Fälle, bei denen mit einer Schusswaffe gedroht und 27,6 %, bei denen geschossen wurde, sind Delikten der Gewaltkriminalität zuzuordnen.

**Tabelle 11: Schusswaffenverwendung bei ausgewählten Delikten**

Schl.- zahl	Delikt(-sbereich)	erfasste Fälle 2013	Fälle mit Schuss- waffenverwendung		Anteil in %	
			gedroht	geschossen		
010000	Mord	23	0	1	4,3	
020000	Totschlag und Tötung auf Verlangen	39	0	1	2,6	
210000	Raub, räuberische Erpressung, räuberischer Angriff auf Kraftfahrer	1.011	44	1	4,5	
211000	Raubstraftaten auf Geldinstitute, Post- filialen und -agenturen	7	2	0	28,6	
212000	Raubstraftaten auf sonstige Zahlstellen und Geschäfte	59	27	0	45,8	
217000	sonstige Raubüberfälle auf Straßen, Wegen oder Plätzen	422	3	1	0,9	
219000	Raubüberfälle in Wohnungen	112	4	0	3,6	
220000	Körperverletzung	13.200	2	18	0,2	
232000	Freiheitsberaubung, Nötigung, Bedrohung	8.067	26	3	0,4	
620000	Widerstand gegen die Staatsgewalt und Straftaten gegen die öffentliche Ordnung	4.798	1	0	0,0	
662100	Jagdwilderei	72	0	1	1,4	
674000	Sachbeschädigung	22.793	0	17	0,1	
726200	Straftaten gegen das Waffengesetz	1.425	0	26	1,8	
743000	Straftaten nach den Bundesnaturschutz-, Tierschutz-, Bundesjagd- und Pflanzenschutzgesetz	350	0	7	2,0	
-----	Straftaten insgesamt	2013	197.228	74	76	0,1
		2012	195.146	80	92	0,1
	Veränderung	absolut	2.082	-6	-16	
		in %	1,1	-7,5	-17,4	

**Tabelle 12: Fälle der Schusswaffenverwendung nach Polizeidirektionen**

Direktion	Jahr	Fälle mit Schusswaffenverwendung		Anteil am Land in %
		gedroht	geschossen	
Direktion Nord	2013	10	17	18,0
	2012	11	11	14,7
Direktion Ost	2013	20	26	30,7
	2012	29	47	50,7
Direktion Süd	2013	20	15	23,3
	2012	20	20	26,7
Direktion West	2013	23	18	27,3
	2012	20	14	22,7

**Tabelle 13: Fälle der Schusswaffenverwendung nach Deliktsbereichen**

Sch.-zahl	Deliktsbereich	Fälle mit Schusswaffenverwendung				
		Land Brandenburg	Polizeidirektion			
			Nord	Ost	Süd	West
000000	Straftaten gegen das Leben	2	0	1	0	1
100000	Straftaten gegen die sexuelle Selbstbestimmung	1	0	1	0	0
200000	Rohheitsdelikte, Straftaten gegen die persönlich Freiheit	94	14	26	24	29
600000	Sonstige Straftatbestände (StGB)	20	2	8	7	3
700000	Strafrechtliche Nebengesetze	33	11	10	4	8
-----	Straftaten insgesamt	150	27	46	35	41



### 2.1.3 Aufklärung

Von den im Jahr 2013 in der PKS erfassten 197.228 Straftaten konnten 106.903 aufgeklärt werden. Das entspricht einer Aufklärungsquote von 54,2 %.

Gegenüber dem Jahr 2012 ist das ein Anstieg um 0,9 Prozentpunkte.

**Abbildung 5: Straftaten insgesamt im Fünfjahresvergleich**

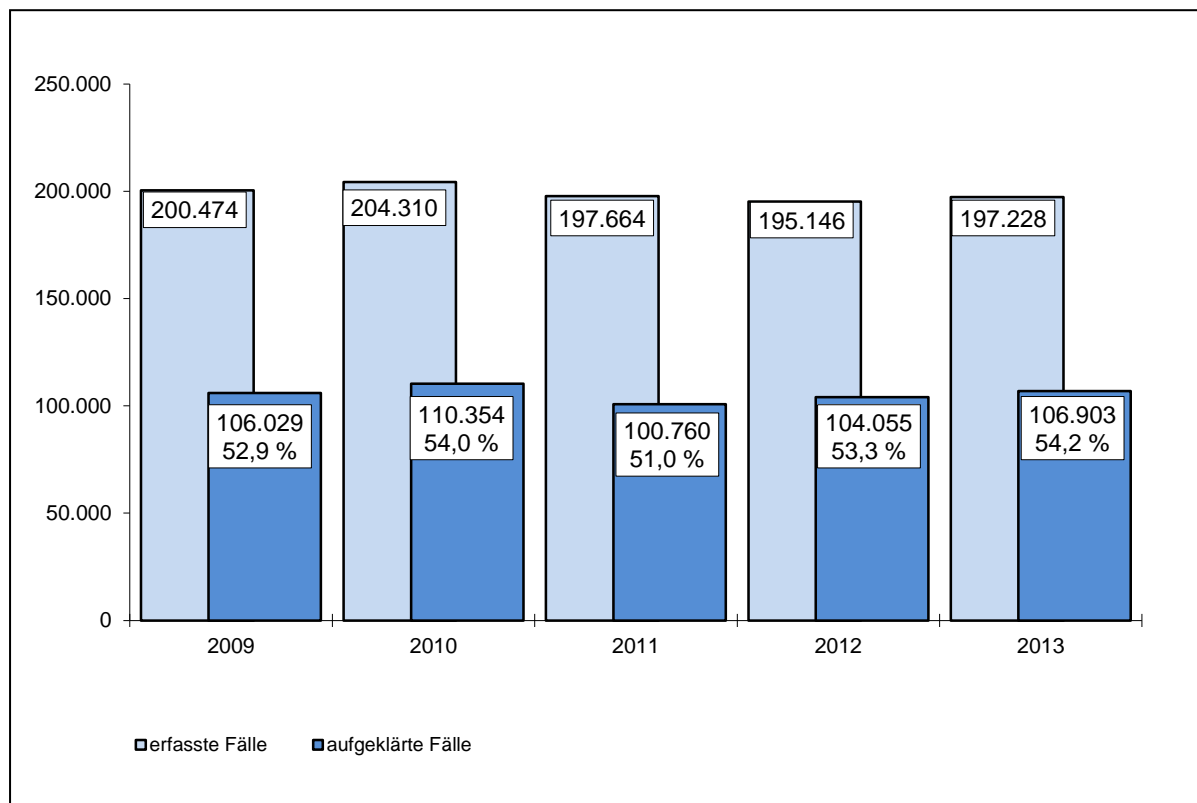

**Tabelle 14: Vergleich der Aufklärungsquoten der Deliktsbereiche gegenüber dem Vorjahr**

Schl.-zahl	Deliktsbereich	Jahr	erfasste Fälle	aufgeklärte Fälle	AQ in %
000000	Straftaten gegen das Leben	2013	97	75	77,3
		2012	73	59	80,8
		Veränd. 2013/12 in %	32,9	27,1	-3,5
100000	Straftaten gegen die sexuelle Selbstbestimmung	2013	1.493	1.274	85,3
		2012	1.369	1.160	84,7
		Veränd. 2013/12 in %	9,1	9,8	0,6
200000	Rohheitsdelikte, Straftaten gegen die persönliche Freiheit	2013	22.404	19.915	88,9
		2012	21.995	19.365	88,0
		Veränd. 2013/12 in %	1,9	2,8	0,9
3***00	Diebstahl ohne erschwerende Umstände	2013	31.798	14.510	45,6
		2012	31.134	15.055	48,4
		Veränd. 2013/12 in %	2,1	-3,6	-2,8
4***00	Diebstahl unter erschwerenden Umständen	2013	51.739	9.129	17,6
		2012	48.750	7.818	16,0
		Veränd. 2013/12 in %	6,1	16,8	1,6
****00	Diebstahl insgesamt	2013	83.537	23.639	28,3
		2012	79.884	22.873	28,6
		Veränd. 2013/12 in %	4,6	3,3	-0,3
500000	Vermögens- und Fälschungsdelikte	2013	33.056	25.210	76,3
		2012	36.992	27.855	75,3
		Veränd. 2013/12 in %	-10,6	-9,5	1,0
600000	Sonstige Straftatbestände (StGB)	2013	44.279	25.240	57,0
		2012	44.561	23.281	52,2
		Veränd. 2013/12 in %	-0,6	8,4	4,8
700000	Strafrechtliche Nebengesetze	2013	12.362	11.550	93,4
		2012	10.272	9.462	92,1
		Veränd. 2013/12 in %	20,3	22,1	1,3
-----	Straftaten insgesamt	2013	197.228	106.903	54,2
		2012	195.146	104.055	53,3
		Veränd. 2013/12 in %	1,1	2,7	0,9

**Tabelle 15: Vergleich der Aufklärungsquoten ausgewählter Delikte gegenüber dem Vorjahr**

Schl.- zahl	Delikt(-sbereich)	erfasste Fälle 2013	aufgeklärte Fälle 2013	AQ in %	
				2013	2012
010000	Mord	23	18	78,3	109,1
020000	Totschlag und Tötung auf Verlangen	39	36	92,3	89,3
111000	Vergewaltigung und sexuelle Nötigung	212	188	88,7	87,3
131000	sexueller Missbrauch von Kindern	545	469	86,1	86,9
210000	Raub, räuberische Erpressung, räuberischer Angriff auf Kraftfahrer	1.011	606	59,9	61,6
222000	gefährliche und schwere Körper- verletzung	2.965	2.526	85,2	84,8
224000	(vorsätzliche leichte) Körperverletzung	9.299	8.603	92,5	91,7
230000	Straftaten gegen die persönliche Freiheit	8.193	7.363	89,9	89,2
*26*00	Ladendiebstahl	9.526	8.801	92,4	92,3
*35*00	Diebstahl in/aus Wohnungen	5.613	1.867	33,3	36,9
***100	Diebstahl von Kraftwagen, einschl. unbefugter Gebrauch	3.522	740	21,0	18,6
***300	Diebstahl von Fahrrädern, einschl. unbefugter Gebrauch	16.127	2.172	13,5	10,6
*10*00	Diebstahl in/aus Dienst-, Büro-, Fabrikations-, Werkstatt- und Lagerräumen	6.931	2.083	30,1	25,6
*50*00	Diebstahl an/aus Kfz	12.043	1.274	10,6	9,4
510000	Betrug	24.720	18.878	76,4	73,5
540000	Urkundenfälschung	2.340	2.007	85,8	81,5
630000	Begünstigung, Strafvereitelung, Hehlerei und Geldwäsche	2.334	2.268	97,2	95,8
640000	Brandstiftung und Herbeiführen einer Brandgefahr	1.510	747	49,5	48,0
674000	Sachbeschädigung	22.793	7.173	31,5	30,0
676000	Straftaten gegen die Umwelt (§§ 324, 324a, 325-330a StGB)	284	205	72,2	63,8
740000	Straftaten gegen strafrechtliche Nebengesetze auf dem Umweltsektor	367	240	65,4	60,3

**Tabelle 16: Anteile der von allein handelnden Tatverdächtigen begangenen Straftaten nach Deliktsbereichen**

Schl.-zahl	Deliktsbereich	aufgeklärte Fälle insges. 2013	begangen von allein handelnden TV		
			Fälle 2013	Anteil an aufgekl. Fällen in %	
				2013	2012
000000	Straftaten gegen das Leben	75	55	73,3	71,2
100000	Straftaten gegen die sexuelle Selbstbestimmung	1.274	1.222	95,9	94,4
200000	Rohheitsdelikte, Straftaten gegen die persönliche Freiheit	19.915	18.068	90,7	90,3
3***00	Diebstahl ohne erschwerende Umstände	14.510	12.545	86,5	87,5
4***00	Diebstahl unter erschwerenden Umständen	9.129	5.590	61,2	59,5
****00	Diebstahl insgesamt	23.639	18.135	76,7	78,0
500000	Vermögens- und Fälschungsdelikte	25.210	22.570	89,5	83,6
600000	Sonstige Straftatbestände (StGB)	25.240	20.495	81,2	84,4
700000	Strafrechtliche Nebengesetze	11.550	10.926	94,6	93,5
-----	Straftaten insgesamt	106.903	91.471	85,6	84,8

Zu 59,8 % aller aufgeklärten Straftaten wurden Tatverdächtige ermittelt, die bereits zu einem früheren Zeitpunkt als solche in Erscheinung getreten waren. Im Jahr 2012 betrug ihr Anteil 59,6 %.

**Tabelle 17: Anteile der von Mehrfachtätern begangenen Straftaten nach Deliktsbereichen**

Schl.-zahl	Deliktsbereich	aufgeklärte Fälle insges. 2013	begangen von TV, die bereits in Erscheinung getreten waren		
			Fälle 2013	Anteil an aufgekl. Fällen in %	
				2013	2012
000000	Straftaten gegen das Leben	75	32	42,7	32,2
100000	Straftaten gegen die sex. Selbstbestimmung	1.274	686	53,8	56,0
200000	Rohheitsdelikte, Straftaten gg. die persönliche Freiheit	19.915	11.740	59,0	58,0
3***00	Diebstahl ohne erschwerende Umstände	14.510	8.227	56,7	54,7
4***00	Diebstahl unter erschwerenden Umständen	9.129	7.604	83,3	85,4
****00	Diebstahl insgesamt	23.639	15.831	67,0	65,2
500000	Vermögens- und Fälschungsdelikte	25.210	15.075	59,8	58,3
600000	Sonstige Straftatbestände (StGB)	25.240	15.141	60,0	58,3
700000	Strafrechtliche Nebengesetze	11.550	5.436	47,1	56,7
-----	Straftaten insgesamt	106.903	63.941	59,8	59,6

Im Jahr 2013 waren an 7,7 % (2012: 8,1 %) der aufgeklärten Fälle Tatverdächtige unter Alkoholeinfluss beteiligt. Besonders hohe Anteile weist dabei die PKS für Straftaten aus, die gegen höchstpersönliche Rechtsgüter und gegen Sonstige Straftatbestände des Strafgesetzbuches gerichtet sind.

**Tabelle 18: Anteile der von Tatverdächtigen unter Alkoholeinfluss begangenen Straftaten nach Deliktsbereichen**

Schl.-zahl	Deliktsbereich	aufgeklärte Fälle insges. 2013	begangen von TV unter Alkoholeinfluss		
			aufgeklärte Fälle 2013	Anteil an aufgekl. Fällen in %	
				2013	2012
000000	Straftaten gegen das Leben	75	15	20,0	23,7
100000	Straftaten gegen die sex. Selbstbestimmung	1.274	142	11,1	13,8
200000	Rohheitsdelikte, Straftaten gegen die persönliche Freiheit	19.915	3.550	17,8	18,5
3***00	Diebstahl ohne erschwerende Umstände	14.510	613	4,2	4,1
4***00	Diebstahl unter erschwerenden Umständen	9.129	460	5,0	5,7
****00	Diebstahl insgesamt	23.639	1.073	4,5	4,6
500000	Vermögens- und Fälschungsdelikte	25.210	170	0,7	0,7
600000	Sonstige Straftatbestände (StGB)	25.240	2.737	10,8	12,6
700000	Strafrechtliche Nebengesetze	11.550	530	4,6	5,3
-----	Straftaten insgesamt	106.903	8.217	7,7	8,1

An 5.166 Delikten (2012: 6.007) waren Konsumenten harter Drogen beteiligt. Bei 557 aufgeklärten Straftaten (2012: 545) führte mindestens ein Tatverdächtiger eine Schusswaffe mit.

## 2.1.4 Tatverdächtige

### 2.1.4.1 Altersstruktur und Geschlecht - Tatverdächtige insgesamt

Im Jahr 2013 wurden durch die Aufklärung von 106.903 Fällen insgesamt 68.724 Tatverdächtige (TV) ermittelt. Das sind 227 bzw. 0,3 % weniger als 2012.

**Tabelle 19: Tatverdächtige nach Alter und Geschlecht**

Tatverdächtige	2013		2012	
	abs.	in %	abs.	in %
gesamt	68.724	100,0	68.497	100,0
männlich	51.081	74,3	51.516	75,2
weiblich	17.643	25,7	16.981	24,8
Kinder	3.232	4,7	2.685	3,9
Jugendliche	5.333	7,8	5.576	8,1
Heranwachsende	4.387	6,4	4.765	7,0
unter 21 Jahren gesamt	12.952	18,8	13.026	19,0
Erwachsene	55.772	81,2	55.471	81,0

Überdurchschnittliche Anteile von weiblichen Tatverdächtigen wurden ermittelt bei:

- Ladendiebstahl (2013: 33,0 %; 2012: 34,0 %)
- sonstigem Sozialleistungsbetrug (2013: 49,2 %; 2012: 49,6 %)
- Beleidigung (2013: 34,9 %; 2012: 34,4 %)
- Misshandlung von Schutzbefohlenen (2013: 46,3 %; 2012: 47,2 %)
- Verletzung der Fürsorge- und Erziehungspflicht (2013: 73,2 %; 2012: 70,9 %).

**Abbildung 6: Verteilung der Tatverdächtigen nach Altersgruppen**

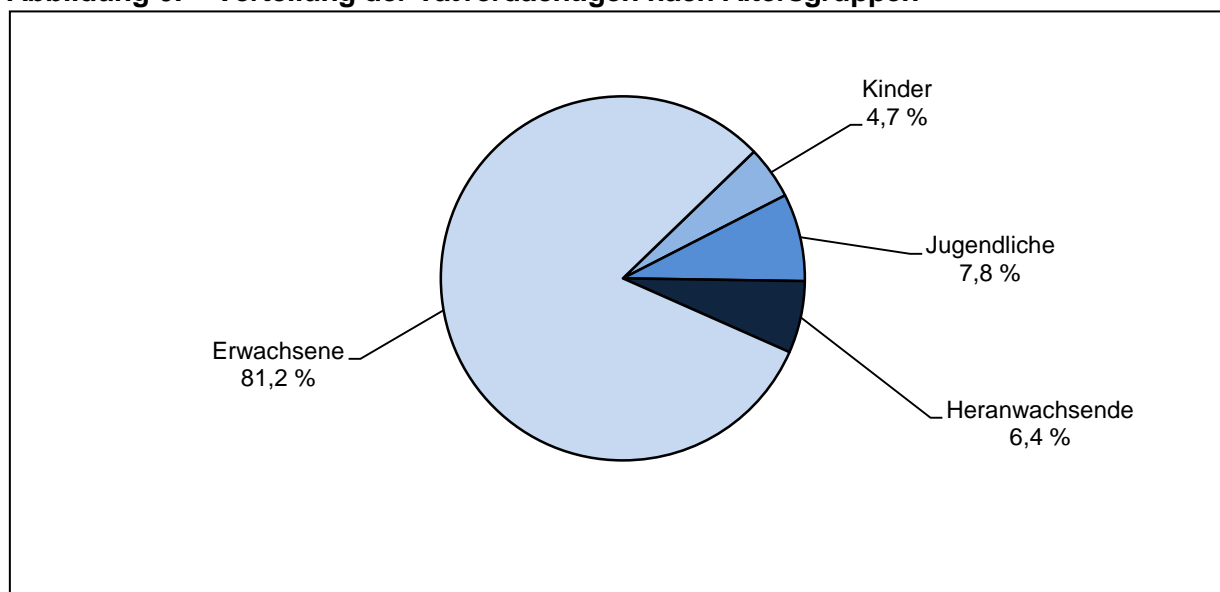

**Abbildung 7: Tatverdächtige nach Altersstruktur und Geschlecht**

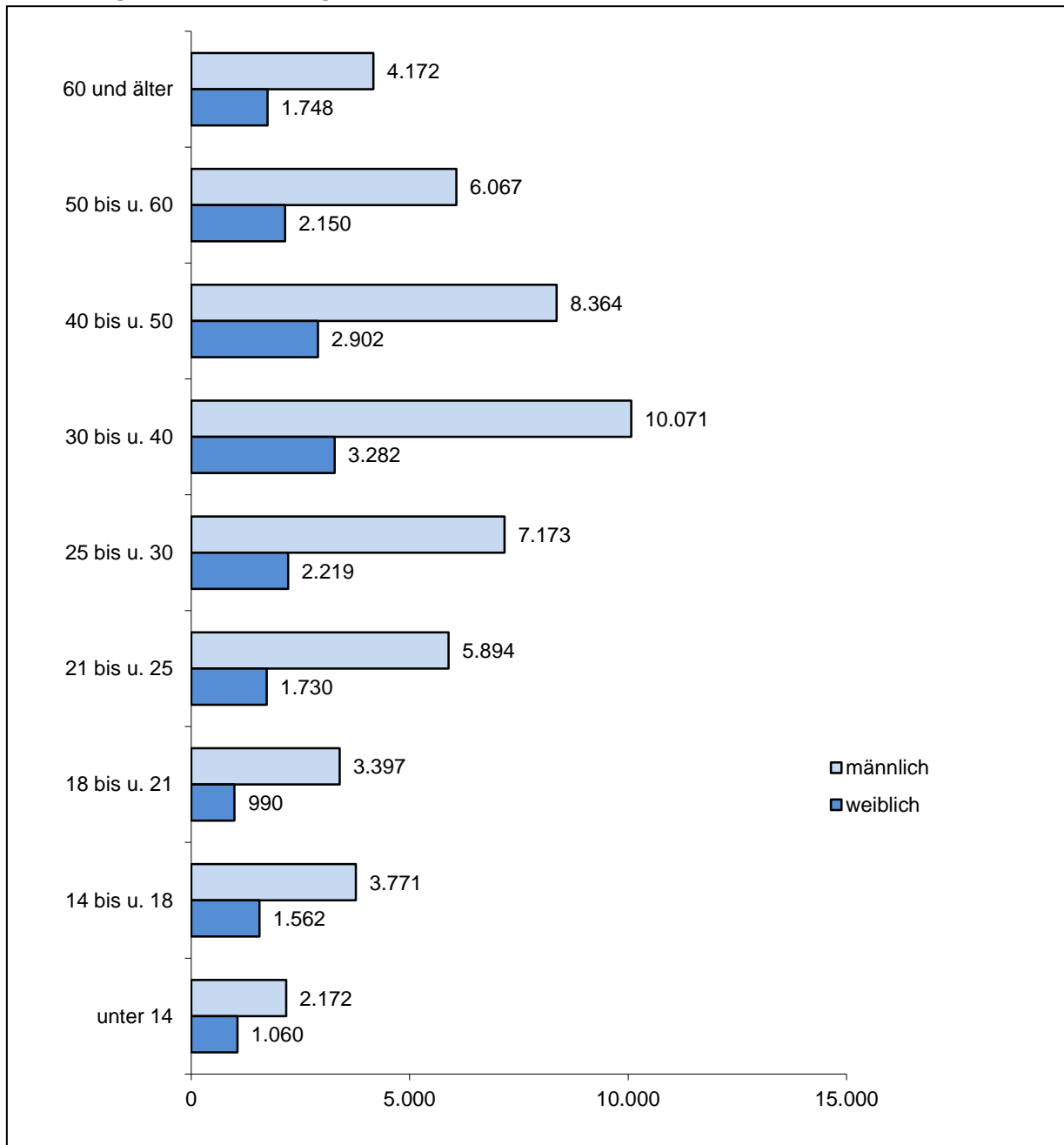

Die Tatverdächtigenbelastungszahl (TVBZ) ist eine rechnerische Darstellung der Belastung der Bevölkerung bzw. eines Anteils von ihr durch Tatverdächtige. Dabei finden die Tatverdächtigen- und Bevölkerungsanteile der unter 8-jährigen Kinder keine Berücksichtigung, da die Deliktsfähigkeit der Kinder im Allgemeinen erst ab dem 8. Lebensjahr anzusetzen ist. Unberücksichtigt bleibt außerdem die deutlich unterschiedliche Altersstruktur der deutschen und nichtdeutschen Bevölkerung. In den Einwohnerzahlen finden zwangsläufig die vom Meldegesetz nicht zu erfassenden Personen, z. B. unerlaubt Aufhältige, Touristen und Durchreisende, keine Berücksichtigung. Da Brandenburg als Transitland einen hohen Anteil an Straftaten hat, die insbesondere diesem Personenkreis zuzuordnen sind, besitzt die TVBZ für die Kriminalitätsdarstellung bzw. -bewertung nur eine eingeschränkte Aussagefähigkeit. Deutliche Unterschiede ergeben sich in der Kriminalitätsbelastung der einzelnen Altersgruppen.

**Tabelle 20: Tatverdächtige und Tatverdächtigenbelastungszahlen\* nach Altersgruppen**

Lebensaltersgruppen	Bevölkerung		Tatverdächtige		TVBZ	
	2013	2012	2013	2012	2013	2012
8 bis unter 14 Jahren	119.657	118.729	2.542	2.495	2.124	2.101
14 bis unter 18 Jahren	72.751	69.238	5.333	5.576	7.330	8.053
18 bis unter 21 Jahren	44.032	50.308	4.387	4.765	9.963	9.472
8 bis unter 21 Jahren	236.440	238.275	12.262	12.836	5.186	5.387
21 bis unter 25 Jahren	98.956	115.393	7.624	8.261	7.704	7.159
25 bis unter 30 Jahren	136.525	140.052	9.392	9.054	6.879	6.465
30 bis unter 40 Jahren	267.720	270.087	13.353	12.574	4.988	4.656
40 bis unter 50 Jahren	396.220	427.105	11.266	11.583	2.843	2.712
50 bis unter 60 Jahren	434.951	433.215	8.217	8.404	1.889	1.940
60 Jahre und älter	722.965	715.546	5.920	5.595	819	782
60 bis unter 70 Jahren	289.152	288.278	3.631	3.437	1.256	1.192
70 bis unter 80 Jahren	303.393	299.764	1.949	1.836	642	612
ab 80 Jahren	130.420	127.504	340	322	261	253
ab 21 Jahren	2.057.337	2.101.398	55.772	55.471	2.711	2.640
gesamt ab 8 Jahren	2.293.777	2.339.673	68.034	68.307	2.966	2.920



**Abbildung 8: Tatverdächtigengeburtungszahl bei ausgewählten Straftatengruppen**

**Straftaten insgesamt**

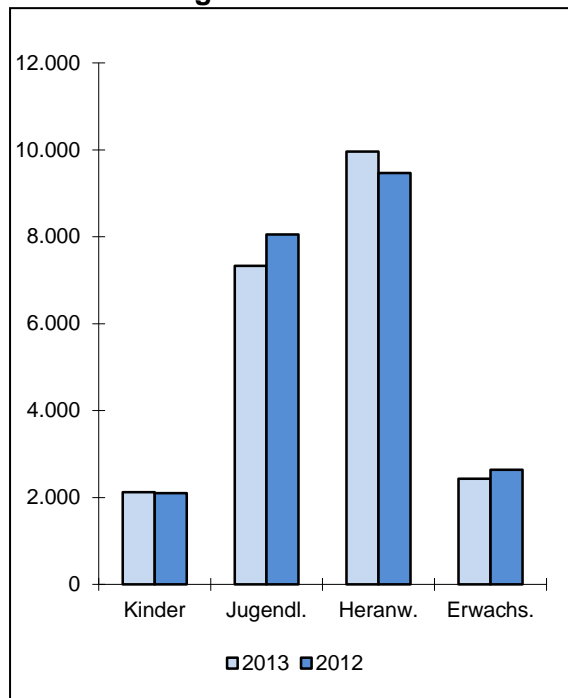

**Gefährliche und schwere Körperverletzung**

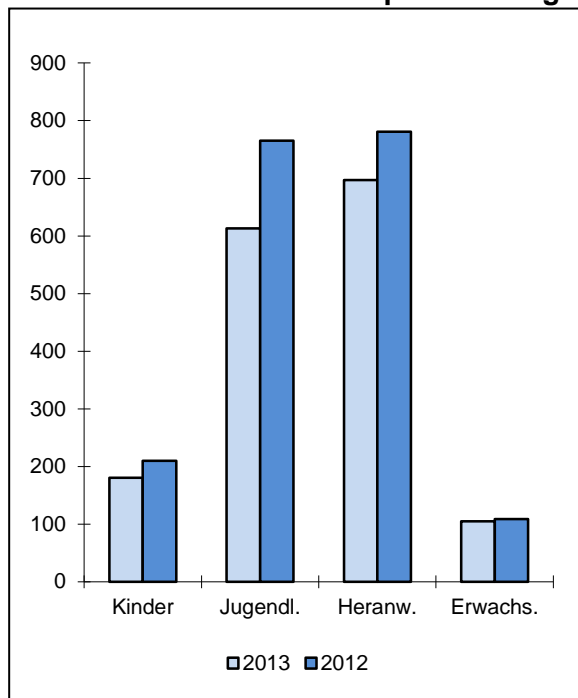

**Raub, räuberische Erpressung und räuberischer Angriff auf Kraftfahrer**

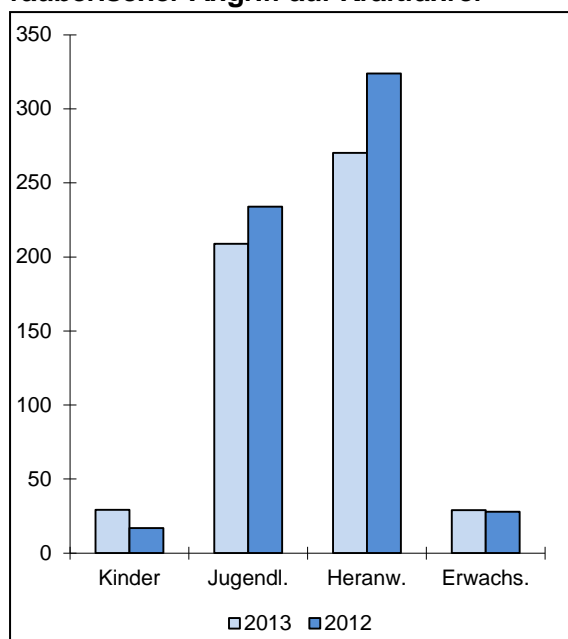

**Diebstahl ohne erschwerende Umstände**

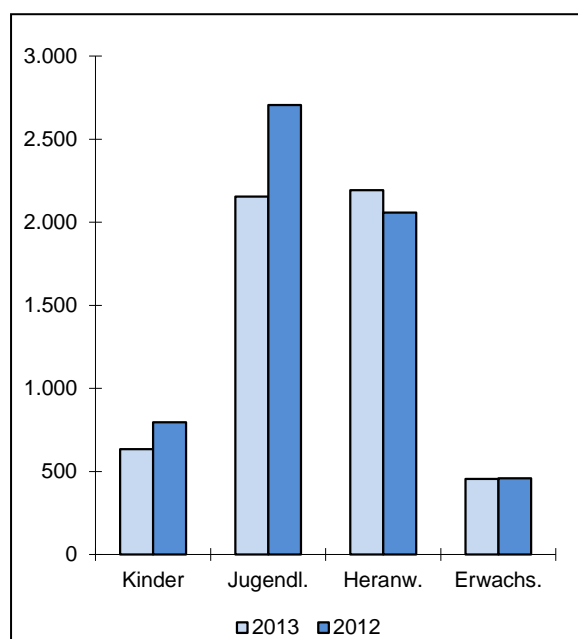

**Diebstahl unter erschwerenden Umständen**

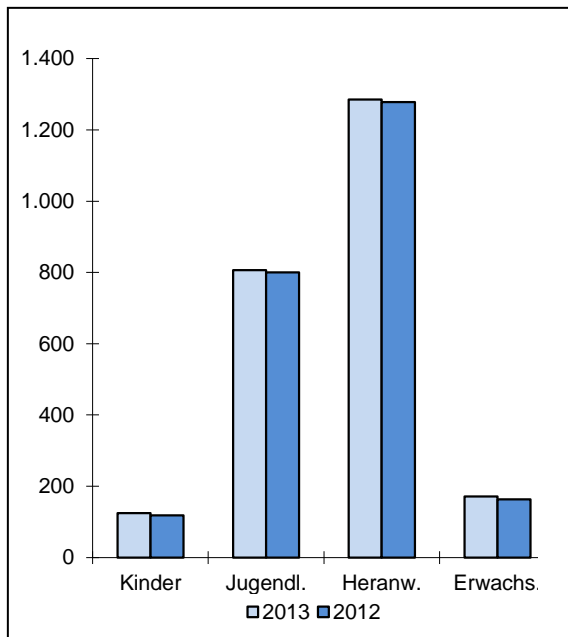

**Diebstahl von Kraftwagen, einschließlich unbefugter Gebrauch**

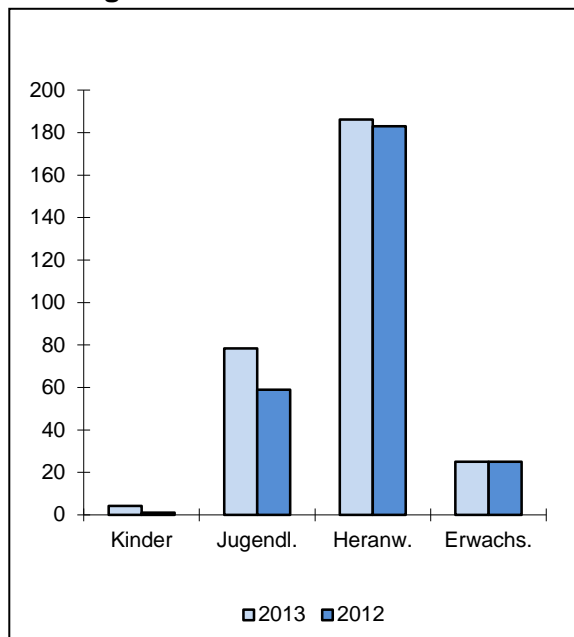

**Diebstahl von Fahrrädern, einschließlich unbefugter Gebrauch**

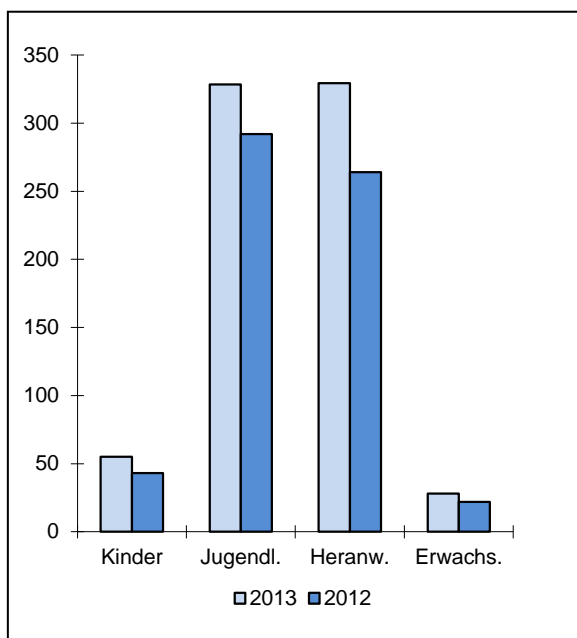

**Ladendiebstahl**

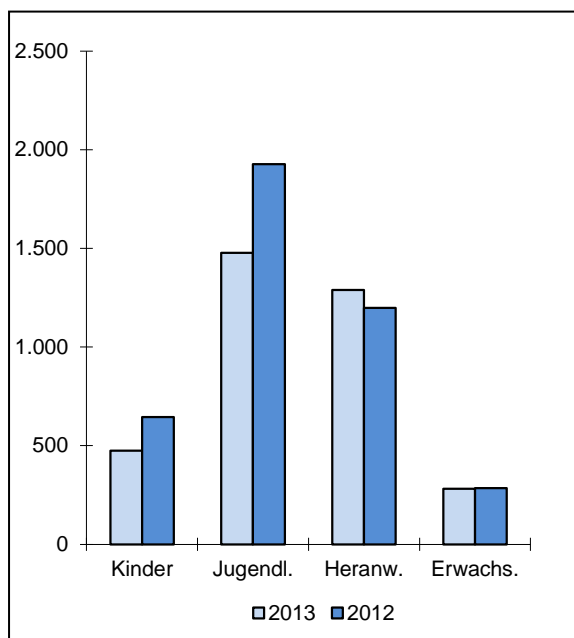

**Sachbeschädigung**

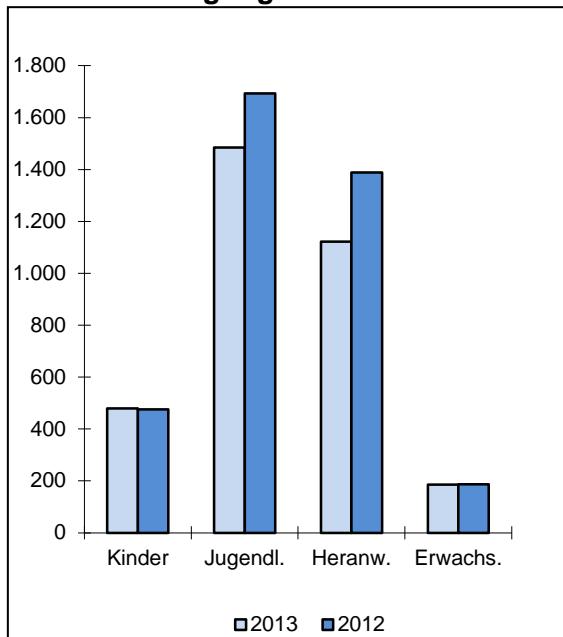

**Rauschgiftdelikte (BtMG)**

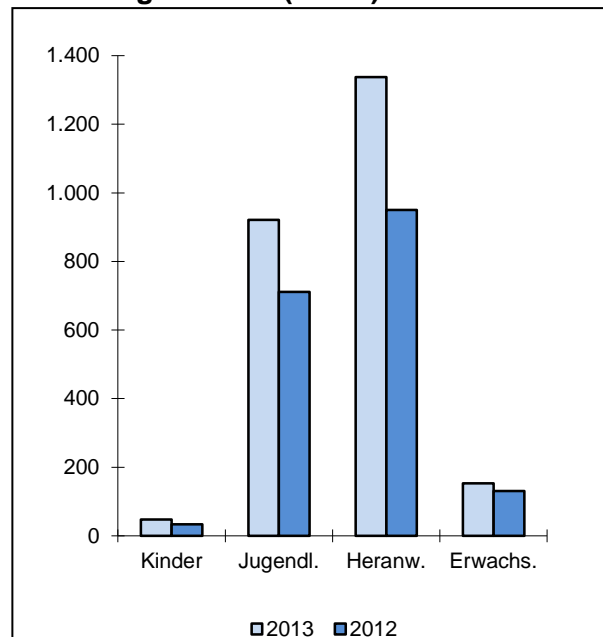

**Gewaltkriminalität**

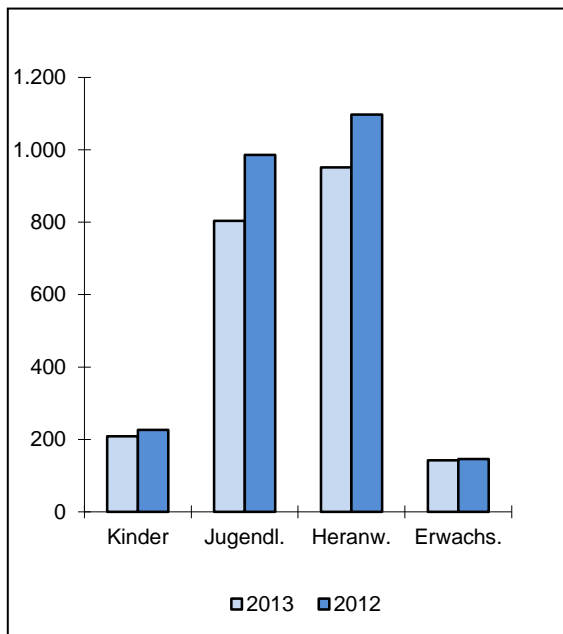

**Straßenkriminalität**

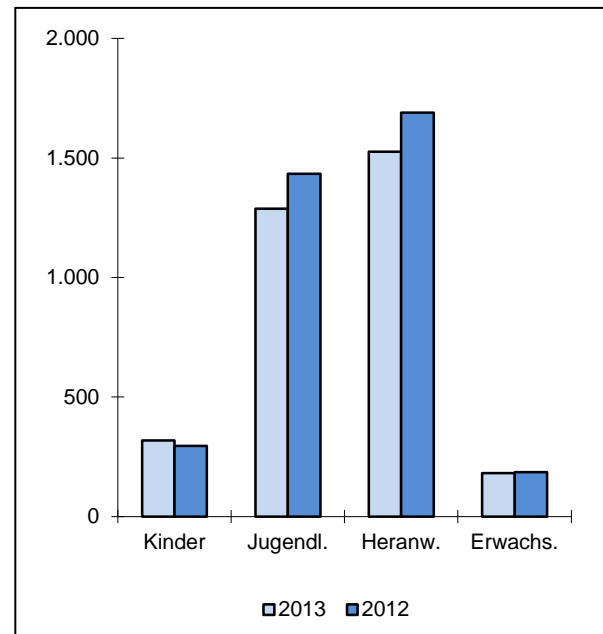

### 2.1.4.2 Angaben zu Tatverdächtigen unter 21 Jahren

Im Jahr 2013 waren 18,8 % aller ermittelten Tatverdächtigen unter 21 Jahren (2012: 19,0 %). Die Anzahl der Tatverdächtigen unter 21 Jahren sank gegenüber 2012 um 74 bzw. 0,6 %. Die Tatverdächtigenanteile von Jugendlichen (7,8 %) und Heranwachsenden (6,4 %) liegen im Jahr 2013 im Land Brandenburg unter dem Bundesdurchschnitt<sup>1</sup>.

Der Anteil der unter 21-jährigen Tatverdächtigen ist bei den einzelnen Delikten sehr unterschiedlich. Überdurchschnittlich repräsentiert sind sie bei den nachfolgend aufgeführten Delikten.

**Tabelle 21: Ausgewählte Delikte mit hohem Anteil an Tatverdächtigen unter 21 Jahren**

Schl.-zahl	Deliktsbereich/Summenschlüssel	2013		2012		Veränderung	
		absolut	in %	absolut	in %	absolut	in %
216000	Handtaschenraub	23	51,1	25	55,6	-2	-8,0
641000	vorsätzliche Brandstiftung und Herbeiführen einer Brandgefahr	197	50,1	199	55,1	-2	-1,0
674300	sonstige Sachbeschädigung auf Straßen, Wegen oder Plätzen	460	63,7	578	63,0	-118	-20,4
899500	Sachbeschädigung i.Z.m. Graffiti	513	72,4	657	77,1	-144	-21,9

Insbesondere kann festgestellt werden, dass der Anteil der TV unter 21 Jahren in den letzten fünf Jahren bedeutend schneller gesunken ist als der Anteil an der Bevölkerungsgruppe.

**Abbildung 9: Prozentuale Anteile der unter 21-jährigen an der Gesamtbevölkerung und den TV gesamt (Zeitraum 2009 bis 2013)**

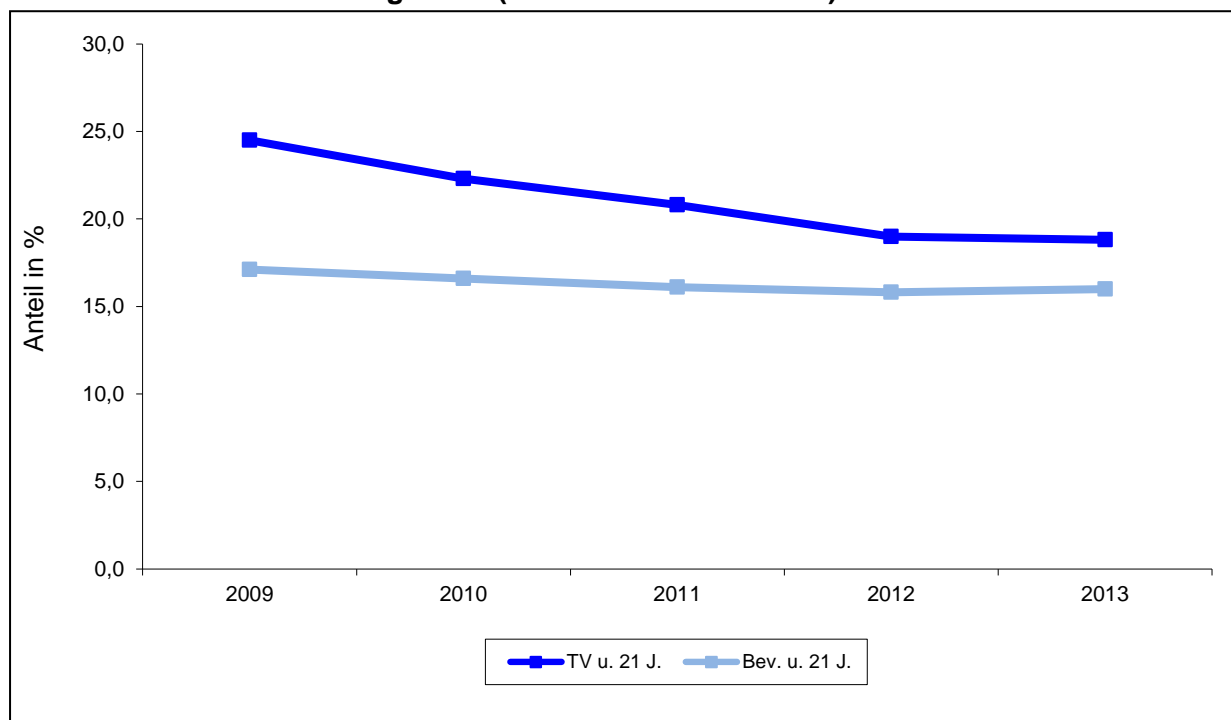

<sup>1</sup> Bundesdurchschnitt TV-Anteil Kinder Jahr 2013: 3,3 % (2012: 3,6 %); TV Anteil Jugendliche Jahr 2013: 9,1 %; (2012: 9,6 %); TV Anteil Heranwachsende Jahr 2013: 9,0 % (2012: 9,4 %)

Im Fünfjahresvergleich ist die Tatverdächtigenzahl bei den 14- bis unter 21-jährigen TV um insgesamt 35,1 % gesunken (2009: 14.985 TV; 2013: 9.720 TV).

**Abbildung 10: Jugendliche und Heranwachsende TV bei der Gesamtkriminalität**

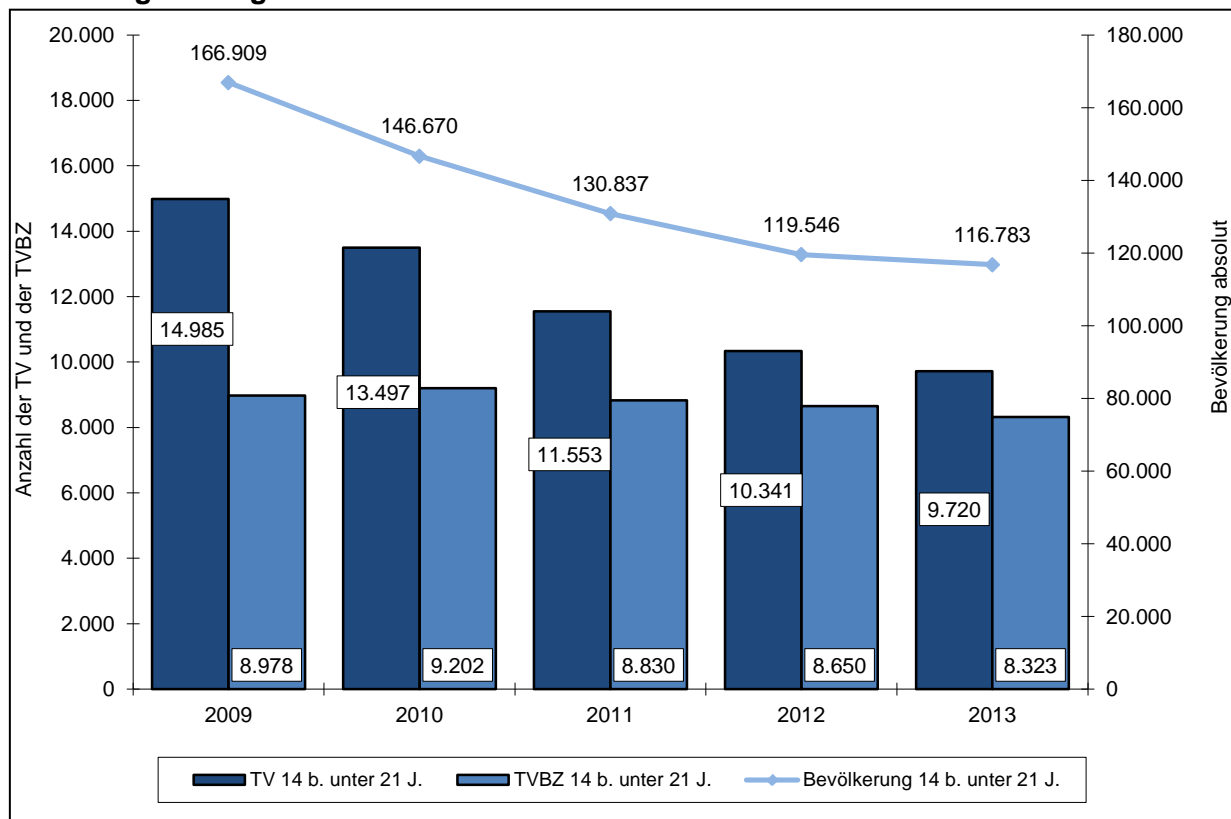

Bei Delikten der Körperverletzung waren 2.422 bzw. 21,4 % der TV unter 21 Jahre alt (2012: 2.670 bzw. 23,3 %). Kinder, Jugendliche und Heranwachsende waren hier stärker vertreten als im Durchschnitt aller Straftaten (2013: 18,8 %; 2012: 19,0 %).

Gegenüber 2012 wurden 547 bzw. 20,4 % mehr tatverdächtige Kinder erfasst.

**Tabelle 22: Ausgewählte Deliktsbereiche mit tatverdächtigen Kindern**

Schl.-zahl	Deliktsbereich/Summenschlüssel	2013		2012		Veränderung	
		absolut	in %	absolut	in %	absolut	in %
-----	Straftaten insgesamt	3.232	100,0	2.685	100,0	547	20,4
725000	ST gg. das Aufenthalts-, das Asylverf.- und das Freizügigkeitsgesetz/EU	843	26,1	120	4,5	723	602,5
3*****	Diebstahl ohne erschwerende Umstände	794	24,6	975	36,3	-181	-18,6
674000	Sachbeschädigung	603	18,7	606	22,6	-3	-0,5
*26*00	Ladendiebstahl	595	18,4	792	29,5	-197	-24,9
899000	Straßenkriminalität	398	12,3	381	14,2	17	4,5
224000	(Vorsätzliche leichte) Körperverletzung	361	11,2	377	14,0	-16	-4,2
892000	Gewaltkriminalität	255	7,9	271	10,1	-16	-5,9
222000	Gefährliche und schwere Körperverletzung	221	6,8	252	9,4	-31	-12,3
673000	Beleidigung	156	4,8	129	4,8	27	20,9
4*****	Diebstahl unter erschwerenden Umständen	152	4,7	142	5,3	10	7,0
899500	Sachbeschädigung durch Graffiti	129	4,0	138	5,1	-9	-6,5

Gegenüber 2012 wurden 243 bzw. 4,4 % weniger tatverdächtige Jugendliche erfasst. Der Hauptanteil der tatverdächtigen Jugendlichen wurde mit Diebstahlsdelikten ohne erschwerende Umstände festgestellt.

**Tabelle 23: Ausgewählte Deliktsbereiche mit tatverdächtigen Jugendlichen**

Schl.-zahl	Deliktsbereich/Summenschlüssel	2013		2012		Veränderung	
		absolut	in %	absolut	in %	absolut	in %
-----	Straftaten insgesamt	5.333	100,0	5.576	100,0	-243	-4,4
3*****	Diebstahl ohne erschwerende Umstände	1.568	29,4	1.873	33,6	-305	-16,3
220000	Körperverletzung	1.114	20,9	1.188	21,3	-74	-6,2
674000	Sachbeschädigung	1.080	20,3	1.172	21,0	-92	-7,8
*26*00	Ladendiebstahl	1.075	20,2	1.334	23,9	-259	-19,4
899000	Straßenkriminalität	937	17,6	993	17,8	-56	-5,6
730000	Rauschgiftdelikte -BtMG-	670	12,6	492	8,8	178	36,2
892000	Gewaltkriminalität	585	11,0	683	12,2	-98	-14,3
4*****	Diebstahl unter erschwerenden Umständen	587	11,0	554	9,9	33	6,0
232000	Freiheitsber., Nötigung, Bedrohung, Zwangsheirat, Nachstellung (Stalking)	409	7,7	396	7,1	13	3,3
620000	Widerstand gg. die Staatsgewalt und ST gg. die öff. Ordnung	404	7,6	437	7,8	-33	-7,6
673000	Beleidigung	402	7,5	381	6,8	21	5,5
510000	Betrug	374	7,0	383	6,9	-9	-2,3
899500	Sachbeschädigung durch Graffiti	288	5,4	389	7,0	-101	-26,0

Bei den tatverdächtigen Heranwachsenden sind starke Rückgänge zu verzeichnen. Gegenüber 2012 wurden 378 bzw. 7,9 % weniger tatverdächtige Heranwachsende erfasst. Den Hauptanteil machen hier neben den Körperverletzungen und Rauschgiftkriminalität die Diebstahlsdelikte ohne erschwerende Umstände aus.

**Tabelle 24: Ausgewählte Deliktsbereiche mit tatverdächtigen Heranwachsenden**

Schl.-zahl	Deliktsbereich/Summenschlüssel	2013		2012		Veränderung	
		absolut	in %	absolut	in %	absolut	in %
-----	Straftaten insgesamt	4.387	100,0	4.765	100,0	-378	-7,9
3****	Diebstahl ohne erschwerende Umstände	966	22,0	1.036	21,7	-70	-6,8
220000	Körperverletzung	750	17,1	876	18,4	-126	-14,4
899000	Straßenkriminalität	672	15,3	850	17,8	-178	-20,9
891000	Rauschgiftkriminalität	589	13,4	478	10,0	111	23,2
4****	Diebstahl unter erschwerenden Umständen	566	12,9	643	13,5	-77	-12,0
*26*00	Ladendiebstahl	568	12,9	603	12,7	-35	-5,8
674000	Sachbeschädigung	494	11,3	699	14,7	-205	-29,3
892000	Gewaltkriminalität	419	9,6	552	11,6	-133	-24,1
232000	Freiheitsber., Nötigung, Bedrohung, Zwangsheirat, Nachstellung (Stalking)	345	7,9	335	7,0	10	3,0
620000	Widerstand gg. die Staatsgewalt und ST gg. die öff. Ordnung	319	7,3	352	7,4	-33	-9,4
673000	Beleidigung	287	6,5	261	5,5	26	11,3
894000	KFZ-Kriminalität	272	6,2	370	7,8	-98	-26,5
515000	Erschleichen von Leistungen	267	6,1	357	7,5	-90	-25,2
511000	Waren- und Warenkreditbetrug	254	5,8	268	5,6	-14	-36,6
517000	Sonstiger Betrug	199	4,5	291	6,1	-92	-31,6

**Tabelle 25: Territoriale Verteilung der Tatverdächtigen unter 21 Jahren**

Bereich	Kinder		Jugendliche		Heranwachsende		unter 21 Jahren gesamt		TV gesamt
	abs.	in %	abs.	in %	abs.	in %	abs.	in %	
<b>PD Nord</b>	<b>485</b>	<b>4,4</b>	<b>848</b>	<b>7,8</b>	<b>666</b>	<b>6,1</b>	<b>1.999</b>	<b>18,3</b>	<b>10.908</b>
PI Ostprignitz-Ruppin	149	4,6	271	8,3	204	6,3	624	19,2	3.254
PI Prignitz	99	4,2	188	8,0	170	7,2	457	19,4	2.356
PI Oberhavel	237	4,3	399	7,3	307	5,6	943	17,3	5.453
<b>PD Ost</b>	<b>1.548</b>	<b>6,7</b>	<b>1.793</b>	<b>7,7</b>	<b>1.550</b>	<b>6,7</b>	<b>4.891</b>	<b>21,1</b>	<b>23.204</b>
PI Oder-Spree/Frankfurt (O.)	967	10,3	650	6,9	625	6,7	2.242	23,9	9.367
PI Märkisch-Oderland	253	4,7	419	7,7	347	6,4	1.019	18,8	5.431
PI Barnim	207	3,9	389	7,3	341	6,4	937	17,5	5.363
PI Uckermark	129	3,7	401	11,5	276	7,9	806	23,1	3.494
<b>PD Süd</b>	<b>480</b>	<b>2,9</b>	<b>1.194</b>	<b>7,3</b>	<b>1.005</b>	<b>6,2</b>	<b>2.679</b>	<b>16,4</b>	<b>16.333</b>
PI Cottbus/Spree-Neiße	221	3,8	491	8,4	368	6,3	1.080	18,4	5.859
PI Elbe-Elster	55	2,7	168	8,2	144	7,0	367	17,8	2.061
PI Dahme-Spreewald	79	2,0	281	7,0	199	4,9	559	13,8	4.038
PI Oberspreewald-Lausitz	99	3,4	215	7,4	186	6,4	500	17,2	2.906
PI Flughafen Schönefeld	31	1,6	74	3,9	149	7,9	254	13,5	1.882
<b>PD West</b>	<b>734</b>	<b>3,8</b>	<b>1.588</b>	<b>8,1</b>	<b>1.261</b>	<b>6,5</b>	<b>3.583</b>	<b>18,4</b>	<b>19.512</b>
PI Brandenburg	190	3,7	402	7,8	345	6,7	937	18,2	5.156
PI Potsdam	269	3,9	559	8,1	497	7,2	1.325	19,2	6.888
PI Havelland	163	4,1	388	9,7	238	5,9	789	19,7	4.015
PI Teltow-Fläming	120	3,0	298	7,5	235	5,9	653	16,4	3.970
<b>Land Brandenburg</b>	<b>3.232</b>	<b>4,7</b>	<b>5.333</b>	<b>7,8</b>	<b>4.387</b>	<b>6,4</b>	<b>12.952</b>	<b>18,8</b>	<b>68.724</b>



### 2.1.4.3 Tatort-Wohnort-Beziehung der Tatverdächtigen

Mehr als die Hälfte der Tatverdächtigen wohnte zur Tatzeit in der Tatortgemeinde.

**Tabelle 26: Tatort-Wohnort-Beziehung der Tatverdächtigen**

Wohnsitz des Tatverdächtigen	Jahr	ermittelte TV	Anteil an allen TV in %
in der Tatortgemeinde	2013	38.553	56,1
	2012	38.892	56,8
im Landkreis der Tatortgemeinde	2013	9.057	13,2
	2012	9.408	13,7
im übrigen Bundesland	2013	6.849	10,0
	2012	7.096	10,4
im übrigen Bundesgebiet	2013	10.505	15,3
	2012	10.966	16,0
außerhalb des Bundesgebietes	2013	6.709	9,8
	2012	4.992	7,3
ohne festen Wohnsitz/ mit unbekanntem Wohnsitz	2013	2.209	3,2
	2012	2.261	3,3

Rohheitsdelikte und Straftaten gegen die persönliche Freiheit sowie Straftaten gegen die sexuelle Selbstbestimmung wurden überwiegend von Tatverdächtigen im unmittelbaren Wohnbereich begangen.

Über 70 % der Tatverdächtigen bei Totschlag, Tötung auf Verlangen, Körperverletzung, Brandstiftung und Herbeiführen einer Brandgefahr sowie Sachbeschädigung begehen ihre Straftaten in der unmittelbaren Wohngemeinde.

**Tabelle 27: Tatort-Wohnort-Beziehung der Tatverdächtigen zu ausgewählten Delikten**

Schl.-zahl	Delikt(-sbereich)	TV insges.	Tatverdächtige mit Wohnsitz in %					
			Tatort- gem.	Landkreis der Tat- ortgem.	übriges Bundes- land	übriges Bundes- gebiet	außerhalb Bundes- gebiet	o. festen/ unbek. Wohnsitz
010000	Mord	22	59,1	13,6	18,2	9,1	0,0	0,0
020000	Totschlag, Tötung auf Verlangen	50	74,0	12,0	12,0	2,0	0,0	0,0
111000	Vergewaltigung und sexuelle Nötigung	187	75,9	6,4	7,5	7,0	1,1	2,1
131000	sexueller Missbrauch von Kindern	427	68,6	7,5	10,8	13,3	0,5	0,9
210000	Raub, räub. Erpress., räub. Angriff auf Kraftfahrer	905	57,6	12,7	8,6	12,9	6,0	3,5
220000	Körperverletzung	11.344	74,4	10,3	6,8	8,8	0,9	1,2
230000	Straftaten gg. die persönl. Freiheit	6.795	62,5	13,3	9,9	14,2	1,0	1,5
****00	Diebstahl insgesamt	16.403	54,2	14,8	9,6	12,5	11,1	3,9
***100	von Kraftwagen, einschließlich unbefugter Gebrauch	656	27,9	11,6	12,0	11,6	34,3	8,7
***300	von Fahrrädern, einschließlich unbefugter Gebrauch	1.023	58,4	12,1	6,8	8,3	13,7	3,4
*05*00	in/aus Banken, Sparkassen u. a. Geldinstituten	44	52,3	15,9	18,2	15,9	0,0	2,3
*10*00	in/aus Dienst-, Büro-, Fabrikations-, Werkstatt- und Lagerräumen	1.451	48,1	17,9	10,5	14,2	12,1	4,1
*26*00	Ladendiebstahl	8.028	55,4	14,4	9,1	11,1	9,6	3,2
*36*00	Tageswohnungseinbruch	337	43,3	10,4	8,9	19,9	9,5	12,2
540000	Urkundenfälschung	1.812	40,2	14,4	9,3	15,3	16,4	6,8
550000	Geld- und Wertzeichenfälschung	148	43,9	18,2	6,1	14,9	12,2	7,4
620000	Widerstand gegen die Staatsgewalt u. Straftaten gg. die öffentl. Ordnung	4.288	60,7	12,2	9,6	14,4	2,4	3,2
640000	Brandstiftung und Herbeiführen einer Brandgefahr	749	74,9	9,9	6,8	8,1	1,1	0,9
674000	Sachbeschädigung	6.013	71,9	12,1	7,5	8,8	1,0	1,8
676000	Straftaten gegen die Umwelt (§§ 324, 324a, 325-330a StGB)	258	39,1	17,8	17,4	17,8	8,9	2,3
730000	Rauschgiftdelikte (BtMG)	4.456	63,6	14,5	9,9	11,7	2,2	2,0

### 2.1.4.4 Weitere Angaben zum Tatverdächtigen

Die überwiegende Anzahl der Tatverdächtigen handelte bei der Tatausführung allein. Von den im Jahr 2013 insgesamt ermittelten Tatverdächtigen handelten 55.279 bzw. 80,4 % allein.

**Tabelle 28: Geschlechtsstruktur der allein handelnden Tatverdächtigen**

allein handelnde Tatverdächtige	2013		2012	
	abs.	in %	abs.	in %
gesamt	55.279	80,4	54.205	79,1
männlich	41.245	80,7	40.873	79,3
weiblich	14.034	79,5	13.332	78,5

Tatverdächtige gingen insbesondere bei Diebstahl unter erschwerenden Umständen gemeinschaftlich vor.

**Tabelle 29: Anteile allein handelnder Tatverdächtiger an allen ermittelten Tatverdächtigen nach Deliktsbereichen**

Schl.- zahl	Deliktsbereich	Tatverdächtige insgesamt	allein handelnde TV		
			Anzahl 2013	Anteil in %	
				2013	2012
000000	Straftaten gegen das Leben	103	54	52,4	52,5
100000	Straftaten gegen die sex. Selbstbestimmung	1.137	1.030	90,6	86,6
200000	Rohheitsdelikte, Straftaten gg. die pers. Freiheit	17.464	14.118	80,8	80,1
3***00	Diebstahl ohne erschwerende Umstände	12.714	9.918	78,0	77,6
4***00	Diebstahl unter erschwerenden Umständen	4.817	2.110	43,8	42,2
****00	Diebstahl insgesamt	16.403	11.545	70,4	70,2
500000	Vermögens- und Fälschungsdelikte	16.532	14.028	84,9	83,6
600000	Sonstige Straftatbestände (StGB)	19.978	14.656	73,4	72,5
700000	Strafrechtliche Nebengesetze	10.696	9.556	89,3	87,0
-----	Straftaten insgesamt	68.724	55.279	80,4	79,1

Der Anteil der Tatverdächtigen, die zu einem früheren Zeitpunkt bereits als Tatverdächtige in Erscheinung getreten waren<sup>1</sup>, ist um 0,6 Prozentpunkte gestiegen.

**Tabelle 30: Geschlechtsstruktur der Tatverdächtigen, die bereits als TV in Erscheinung getreten waren**

bereits als TV in Erscheinung getreten	2013		2012	
	abs.	in %	abs.	in %
gesamt	30.709	44,7	30.183	44,1
männlich	25.000	48,9	24.931	48,4
weiblich	5.709	32,4	5.252	30,9

**Tabelle 31: Anteile der bereits als Tatverdächtige in Erscheinung getretenen Personen an TV insgesamt nach Deliktsbereichen**

Schl.- zahl	Deliktsbereich	Tatverdächtige insgesamt	bereits als TV in Erscheinung getreten		
			Anzahl 2013	Anteil in %	
				2013	2012
000000	Straftaten gegen das Leben	103	44	42,7	31,3
100000	Straftaten gegen die sex. Selbstbestimmung	1.137	586	51,5	54,4
200000	Rohheitsdelikte, Straftaten gg. die pers. Freiheit	17.464	9.102	52,1	51,2
3***00	Diebstahl ohne erschwerende Umstände	12.714	6.138	48,3	46,4
4***00	Diebstahl unter erschwerenden Umständen	4.817	3.317	68,9	68,8
****00	Diebstahl insgesamt	16.403	8.531	52,0	50,3
500000	Vermögens- und Fälschungsdelikte	16.532	7.736	46,8	43,9
600000	Sonstige Straftatbestände (StGB)	19.978	9.669	48,4	47,1
700000	Strafrechtliche Nebengesetze	10.696	4.555	42,6	50,2
-----	Straftaten insgesamt	68.724	30.709	44,7	44,1

<sup>1</sup> Das Merkmal "als Tatverdächtiger bereits in Erscheinung getreten" erlaubt in der PKS lediglich eine Unterscheidung vom Ersttäter. Eine Differenzierung zwischen Mehrfach- und Wiederholungstätern wird nicht vorgenommen.

Im Jahr 2013 handelten 8,3 % aller Tatverdächtigen unter Alkoholeinfluss.

**Tabelle 32: Geschlechtsstruktur der Tatverdächtigen unter Alkoholeinfluss**

Tatverdächtige unter Alkoholeinfluss	2013		2012	
	abs.	in %	abs.	in %
gesamt	5.720	8,3	6.051	8,8
männlich	5.115	10,0	5.491	10,7
weiblich	605	3,4	560	3,3

**Tabelle 33: Anteile der Tatverdächtigen unter Alkoholeinfluss an Tatverdächtigen insgesamt nach Deliktsbereichen**

Schl.-zahl	Deliktsbereich	Tatverdächtige insgesamt	TV unter Alkoholeinfluss		
			Anzahl	Anteil in %	
				2013	2013
000000	Straftaten gegen das Leben	103	19	18,4	18,8
100000	Straftaten gegen die sex. Selbstbestimmung	1.137	142	12,5	14,8
200000	Rohheitsdelikte, Straftaten gg. die pers. Freiheit	17.464	3.142	18,0	18,7
3***00	Diebstahl ohne erschwerende Umstände	12.714	512	4,0	4,2
4***00	Diebstahl unter erschwerenden Umständen	4.817	273	5,7	7,2
****00	Diebstahl insgesamt	16.403	733	4,5	5,1
500000	Vermögens- und Fälschungsdelikte	16.532	158	1,0	1,0
600000	Sonstige Straftatbestände (StGB)	19.978	2.221	11,1	11,9
700000	Strafrechtliche Nebengesetze	10.696	508	4,7	5,7
-----	Straftaten insgesamt	68.724	5.720	8,3	8,8

Im Jahr 2013 führten 0,7 % aller Tatverdächtigen bei der Tatausführung eine Schusswaffe mit.

**Tabelle 34: Geschlechtsstruktur der Tatverdächtigen, die bei Tatausführung eine Schusswaffe mitführten**

Mitführen einer Schusswaffe durch TV bei Tatausführung	2013		2012	
	abs.	in %	abs.	in %
gesamt	485	0,7	487	0,7
männlich	444	0,9	454	0,9
weiblich	41	0,2	33	0,2

**Tabelle 35: Anteile der Tatverdächtigen, die bei Tatausführung eine Schusswaffe mitführten, nach Deliktsbereichen**

Schl.-zahl	Deliktsbereich	Tatverdächtige insgesamt	Mitführen einer Schusswaffe durch TV bei Tatausführung		
			Anzahl 2013	Anteil in %	
				2013	2012
000000	Straftaten gegen das Leben	103	3	2,9	3,8
100000	Straftaten gegen die sex. Selbstbestimmung	1.137	4	0,4	0,4
200000	Rohheitsdelikte, Straftaten gg. die pers. Freiheit	17.464	133	0,8	0,9
4***00	Diebstahl unter erschwerenden Umständen	4.817	16	0,3	0,6
500000	Vermögens- und Fälschungsdelikte	16.532	32	0,2	0,1
600000	Sonstige Straftatbestände (StGB)	19.978	126	0,6	0,6
700000	Strafrechtliche Nebengesetze	10.696	236	2,2	2,5
-----	Straftaten insgesamt	68.724	485	0,7	0,7

Bei 4,2 % der im Jahr 2013 ermittelten Tatverdächtigen handelte es sich um Konsumenten harter Drogen<sup>1</sup>.

**Tabelle 36: Tatverdächtige als Konsumenten harter Drogen nach Deliktsbereichen**

Schl.-zahl	Deliktsbereich	Tatverdächtige insgesamt	TV als Konsumenten harter Drogen		
			Anzahl 2013	Anteil in %	
				2013	2012
000000	Straftaten gegen das Leben	103	8	7,8	3,8
100000	Straftaten gegen die sex. Selbstbestimmung	1.137	33	2,9	2,6
200000	Rohheitsdelikte, Straftaten gg. die pers. Freiheit	17.464	538	3,1	3,2
3***00	Diebstahl ohne erschwerende Umstände	12.714	429	3,4	3,4
4***00	Diebstahl unter erschwerenden Umständen	4.817	308	6,4	6,7
****00	Diebstahl insgesamt	16.403	655	4,0	3,9
500000	Vermögens- und Fälschungsdelikte	16.532	283	1,7	1,8
600000	Sonstige Straftatbestände (StGB)	19.978	485	2,4	2,6
700000	Strafrechtliche Nebengesetze	10.696	1.644	15,4	18,8
-----	Straftaten insgesamt	68.724	2.859	4,2	4,2

<sup>1</sup> Begriffserläuterung siehe Seite 5

### 2.1.4.5 Nichtdeutsche Tatverdächtige

Im Jahr 2013 wurden insgesamt 11.276 nichtdeutsche TV in der PKS erfasst. Das sind 1.663 bzw. 17,3 % mehr als im Vorjahr.

Der Anteil der nichtdeutschen Tatverdächtigen an allen ermittelten Tatverdächtigen betrug 16,4 %. Im Vorjahr lag dieser Anteil bei 14,0 %.

**Tabelle 37: Nichtdeutsche Tatverdächtige nach Geschlecht und Altersgruppen**

Tatverdächtige	2013		2012	
	abs.	in %	abs.	in %
gesamt	11.276		9.613	
männlich	8.604	76,3	7.794	81,1
weiblich	2.672	23,7	1.819	18,9
Kinder	935	8,3	201	2,1
Jugendliche	473	4,2	488	5,1
Heranwachsende	877	7,8	789	8,2
unter 21 Jahren gesamt	2.285	20,3	1.478	15,4
Erwachsene	8.991	79,7	8.135	84,6

**Abbildung 11: Nichtdeutsche Tatverdächtige nach Altersgruppen**

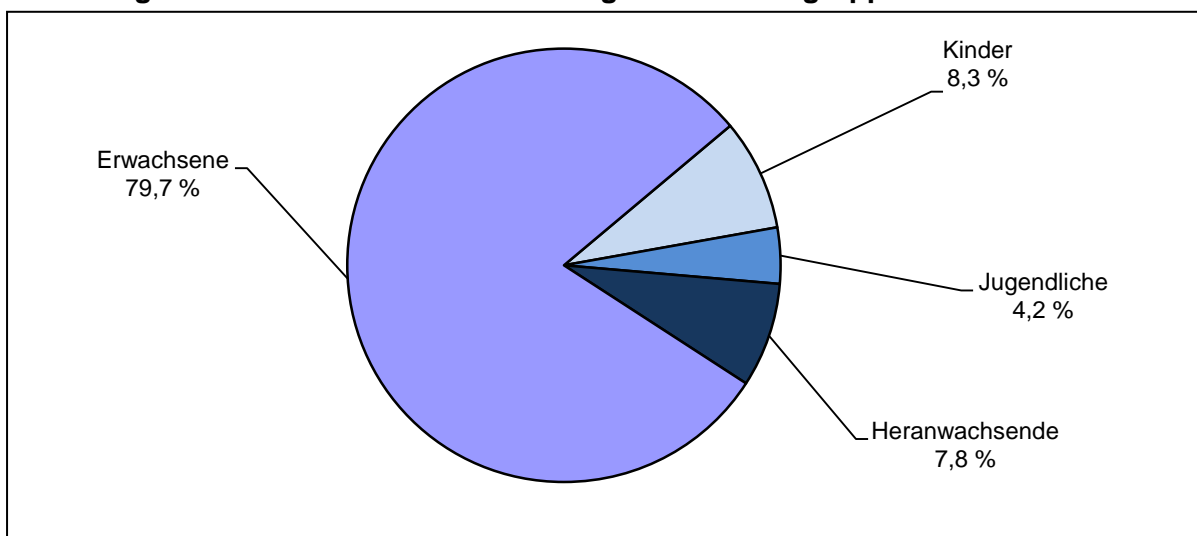

Mehr nichtdeutsche Tatverdächtige wurden ermittelt bei:

- Körperverletzung + 73 Tatverdächtige
- Diebstahl + 158 Tatverdächtige
- Einschleusen von Ausländern + 190 Tatverdächtige
- unerlaubtem Aufenthalt gemäß Aufenthaltsgesetz + 209 Tatverdächtige
- unerlaubter Einreise (Grenzübertritt) gem. Aufenthaltsgesetz + 1.353 Tatverdächtige

Weniger nichtdeutsche Tatverdächtige wurden insbesondere ermittelt bei:

- Betrug - 204 Tatverdächtige
- Urkundenfälschung - 120 Tatverdächtige
- Erschleichen von Leistungen - 74 Tatverdächtige

**Tabelle 38: Nichtdeutsche Tatverdächtige und ihre Anteile an den Tatverdächtigen insgesamt der jeweiligen Altersklasse**

Altersgruppe	nichtdeutsche Tatverdächtige			
	Anzahl 2013	Anteil an allen in der Altersgruppe ermittelten TV in %		
		2013	2012	Veränderung
Kinder	935	28,9	7,5	21,4
Jugendliche	473	8,9	8,8	0,1
Heranwachsende	877	20,0	16,6	3,4
unter 21 Jahren insges.	2.285	17,6	11,3	6,3
Erwachsene	8.991	16,1	17,7	-1,6
Insgesamt	11.276	16,4	14,0	2,4

**Abbildung 12: Vergleich der Altersstruktur von deutschen und nichtdeutschen Tatverdächtigen**

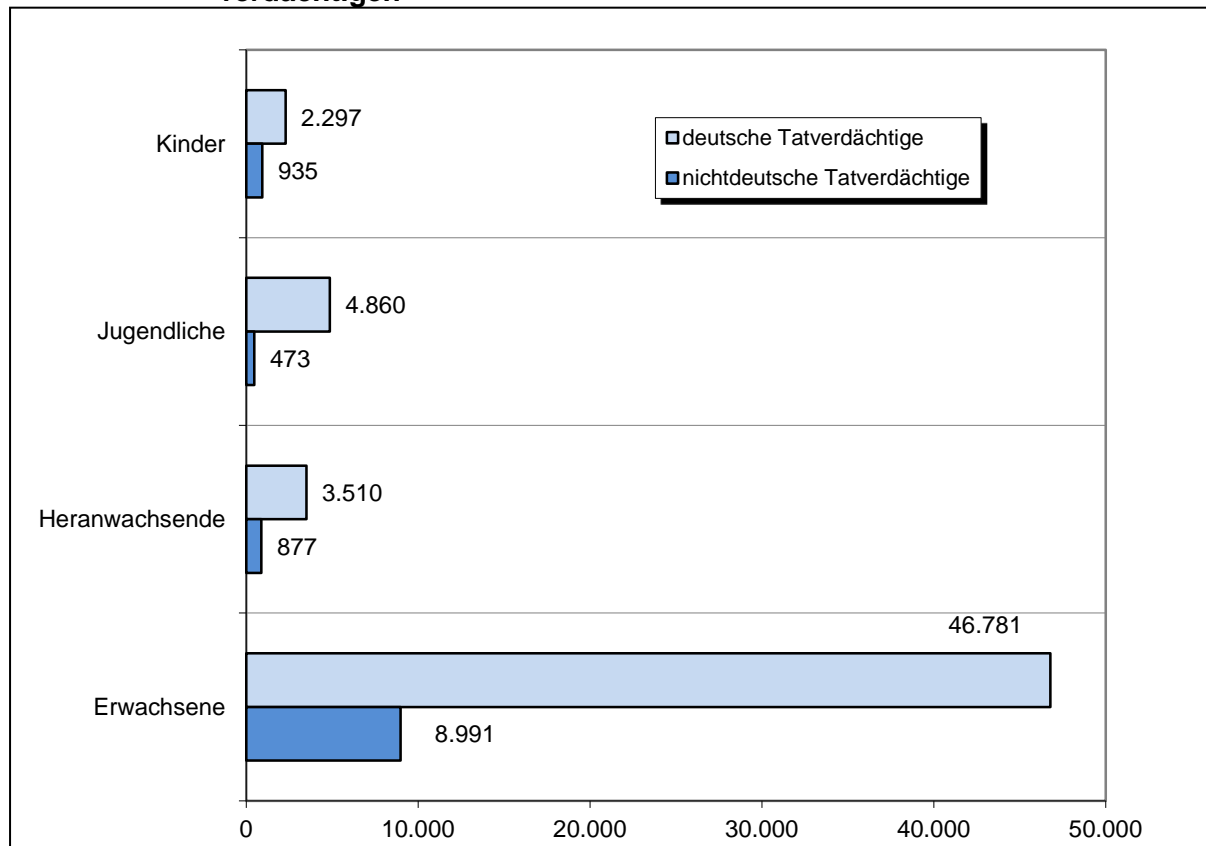



Bei den nachfolgend aufgeführten Delikten sind die nichtdeutschen Tatverdächtigen überdurchschnittlich repräsentiert. Straftaten gegen das Aufenthalts-, Asylverfahrens- und Freizügigkeitsgesetz/EU wurden in der Tabelle 39 nicht berücksichtigt.

**Tabelle 39: Nichtdeutsche Tatverdächtige und ihre Anteile an den Tatverdächtigen insgesamt in ausgewählten Deliktsbereichen**

Schl.-zahl	Delikt(-sbereich)	nichtdeutsche Tatverdächtige			
		Anzahl 2013	Anteil an allen Tatverdächtigen in %		
			2013	2012	Veränderung
***100	Diebstahl von Kraftwagen, einschl. unbef. Gebrauch	285	43,4	39,8	3,6
*26*00	Ladendiebstahl	1.553	19,3	16,6	2,7
*50*00	Diebstahl an/aus Kfz	232	31,5	34,2	-2,7
515000	Erschleichen von Leistungen	452	21,5	23,6	-2,1
511201	Tankbetrug	266	20,3	19,2	1,1
540000	Urkundenfälschung	542	29,9	33,2	-3,3
631000	Hehlerei von Kfz	262	81,4	78,9	2,5
725000	ST gg. das Aufenthalts-, das Asylverf.- und das Freizügigkeitsgesetz/EU	3.857	99,3	98,5	0,8

**Tabelle 40: Ausgewählte Staatsangehörigkeiten nichtdeutscher Tatverdächtiger**

Staatsangehörigkeit	Tatverdächtige insgesamt			Anteil an allen nichtdt. TV in %	
	2013	Veränderung 2013/12		2013	2012
		absolut	in %		
Polen	3.014	188	6,7	26,7	29,4
Russische Föderation	2.327	1.666	252,0	20,6	6,9
Türkei	466	-23	-4,7	4,1	5,1
Rumänien	458	2	0,4	4,1	4,7
Vietnam	400	-112	-21,9	3,5	5,3
Litauen	294	-29	-9,0	2,6	3,4
Ukraine	247	-8	-3,1	2,2	2,7
Serbien	197	1	0,5	1,7	2,0
Georgien	153	-28	-15,5	1,4	1,9
Syrien	131	12	10,1	1,2	1,2
Sonstige	3.589	-6	-0,2	31,8	37,4

Im Zusammenhang mit Diebstahl von Kraftwagen, einschließlich unbefugter Gebrauch (83,5 %), Diebstahl von Fahrrädern, einschließlich unbefugter Gebrauch (73,7 %), Ladendiebstahl (41,4 %) und Diebstahl an/aus Kfz (72,8 %) wurden vorwiegend polnische Tatverdächtige ermittelt.

23,1 % der nichtdeutschen Tatverdächtigen, die wegen unerlaubtem Aufenthalt ermittelt wurden, waren russische Staatsbürger (2012: 15,1 %).

**Tabelle 41: Ausgewählte Straftaten und Staatsangehörigkeiten**

Schl.-zahl	Delikt(-sbereich)	nichtdt. TV insg.	Polen	Russ. Föderation	Türkei	Rumänien	Vietnam	Litauen	Ukraine
-----	Straftaten insgesamt	11.276	3.014	2.327	466	458	400	294	247
***100	Diebstahl von Kraftwagen, einschl. unbefugter Gebrauch	285	238	-	6	1	-	14	2
***300	Diebstahl von Fahrrädern, einschl. unbefugter Gebrauch	186	137	6	8	3	-	4	-
*10*00	Diebstahl in/aus Dienst-, Büro-, Fabrikationsräumen ...	273	152	2	12	10	2	6	6
*25*00	Diebst. in/aus Kosken, Warenhäusern, Verkaufsräumen ...	1.655	667	167	20	152	73	48	31
*26*00	Ladendiebstahl	1.553	643	166	13	144	70	45	29
*35*00	Diebst. in/aus Wohnungen	156	48	3	7	11	2	4	1
*50*00	Diebstahl an/aus Kfz	232	169	3	6	6	-	22	4
*90*00	Taschendiebstahl	29	5	-	1	1	-	-	-
511000	Waren- und Warenkreditbetrug	557	130	15	30	81	4	11	13
515000	Erschleichen von Leistungen	452	199	11	5	31	14	16	9
540000	Urkundenfälschung	542	150	20	14	3	28	20	35
631000	Hehlerei von Kfz	262	162	2	-	-	-	76	8
632000	sonstige Hehlerei	159	86	2	3	1	2	33	13
719000	sonstige Straftaten auf dem Wirtschaftssektor	34	7	-	1	-	23	-	-
725000	Straftaten gg d. AufenthG, AsylverfG u. FreizügigkeitsG/EU	3.857	277	1.980	96	6	223	10	57
725100	unerlaubte Einreise (Grenzübertritt) nach AufenthG	2.418	20	1.734	29	-	41	1	21
725200	Einschleusen nach von Ausländern § 96 AufenthG	343	233	48	-	4	2	3	4
725300	Erschleichen eines Aufenthaltstitels	63	-	9	12	-	15	-	14
725500	Straftaten gegen das Asylverfahrensgesetz	32	-	6	2	-	5	-	-
725700	Illegaler Aufenthalt gem. Aufenthaltsgesetz	910	2	210	51	2	127	-	20
726200	Straftaten gg. das Waffengesetz	229	70	19	9	3	3	-	4

Die Anzahl, der sich unerlaubt in Deutschland aufhaltenden nichtdeutschen Tatverdächtigen, erhöhte sich von 1.903 im Jahr 2012 auf 3.300 im Jahr 2013 (+ 73,4 %). Ihr Anteil an allen nichtdeutschen Tatverdächtigen betrug 29,3 %. 2012 betrug der Anteil 19,8 %.

**Tabelle 42: Nichtdeutsche Tatverdächtige nach dem Anlass des Aufenthaltes**

Nichtdeutsche Tatverdächtige		insgesamt		Geschlecht			
				männlich		weiblich	
		Anzahl	%	Anzahl	%	Anzahl	%
insgesamt		11.276	100,0	8.604	100,0	2.672	100,0
mit erlaubten Aufenthalt insgesamt		7.976	70,7	6.647	77,3	1.329	49,7
davon:							
Anlass d. erlaubten Aufenthaltes	Tourist/Durchreisender	1.348	12,0	1.182	13,7	166	6,2
	Student/Schüler	66	0,6	44	0,5	22	0,8
	Arbeitnehmer	253	2,2	218	2,5	35	1,3
	Gewerbetreibender	150	1,3	135	1,6	15	0,6
	Asylbewerber	594	5,3	462	5,4	132	4,9
	sonstige	5.564	49,3	4.605	53,5	959	35,9

**Abbildung 13: Verteilung nichtdeutscher Tatverdächtiger nach dem Grund des Aufenthaltes**

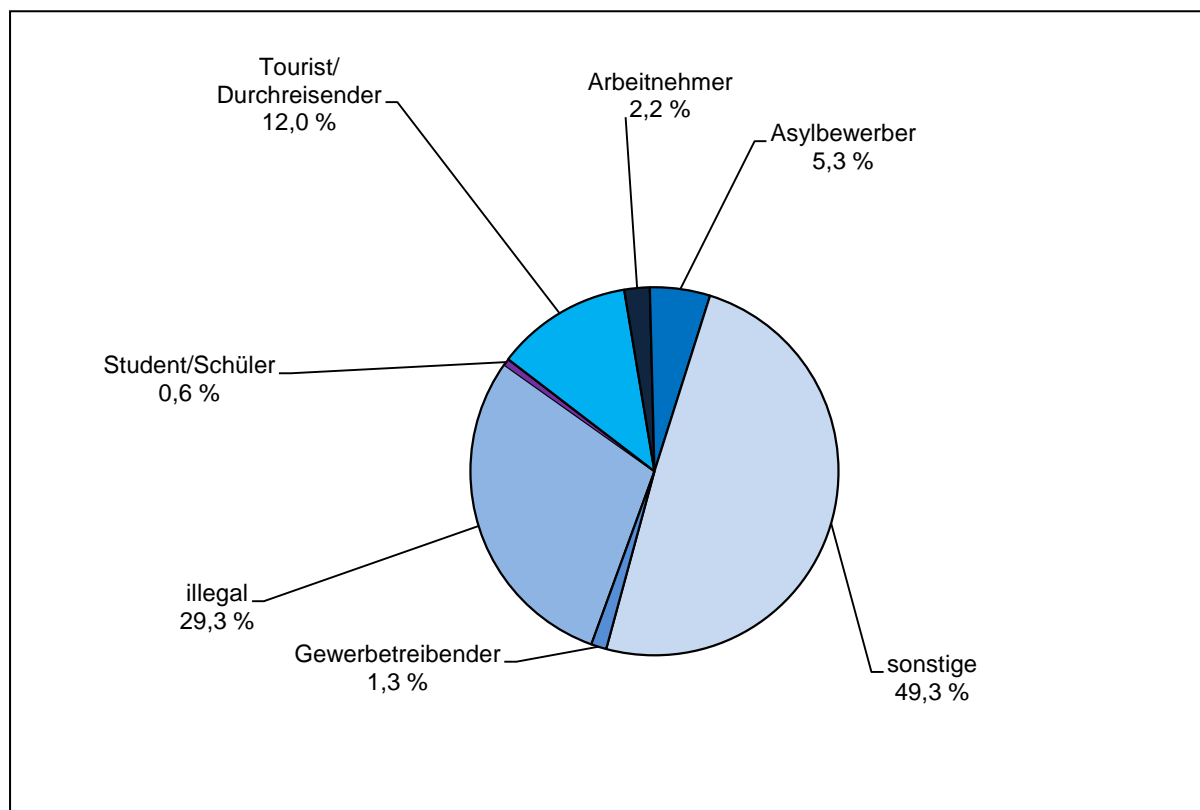

## 2.1.5 Opfer<sup>1</sup>

Im Jahr 2013 wurden zu den 24.495 Opferdelikten (2012: 23.949 Delikte) insgesamt 25.605 Opfer (492 Opfer bzw. 2,0 % mehr als 2012) erfasst. Dabei handelt es sich bei 95,1 % um Opfer einer vollendeten Straftat (2012: 95,1 %).

**Tabelle 43: Opfer nach Alter und Geschlecht**

Opfer	2012		2011	
	abs.	in %	abs.	in %
gesamt	25.605		25.113	
männlich	14.433	56,4	14.343	57,1
weiblich	11.172	43,6	10.770	42,9
Kinder	2.337	9,1	2.253	9,0
Jugendliche	2.190	8,6	2.120	8,4
Heranwachsende	1.547	6,0	1.631	6,5
unter 21 Jahren gesamt	6.074	23,7	6.004	23,9
Erwachsene	19.531	76,3	19.109	76,1
60 Jahre und älter	1.869	7,3	1.747	7,0
70 Jahre und älter	770	3,0	775	3,1

**Tabelle 44: Ausgewählte Opferdelikte nach Altersgruppen**

Schl.-zahl	Delikt(-sbereich)	Opfer			nach Altersgruppen			
		insgesamt	männl.	weibl.	Kinder	Jugendl.	Heranw.	Erwachs.
010000	Mord	23	16	7	0	2	1	20
020000	Totschlag und Tötung auf Verlangen	41	28	13	4	4	1	32
030000	fahrlässige Tötung	33	19	14	3	0	0	30
111000	Vergewaltigung und sex. Nötigung	212	13	199	2	44	24	142
112000	sonstige sexuelle Nötigung	113	9	104	1	29	9	74
113000	sex. Missbr. v. Schutzbefohlenen	34	2	32	0	29	0	5
131000	sex. Missbrauch v. Kindern	591	151	440	591	0	0	0
132000	exhibitionistische Handlungen und Erregung öffentl. Ärgernisses	195	27	168	0	27	16	152
133000	sex. Missbrauch v. Jugendlichen	86	21	65	0	86	0	0
134000	sex. Missbr. Widerstandsunfähiger	65	8	57	1	13	4	47
141000	Förd. sex. Handlungen Minderjähriger oder Ausbeuten von Prostituierten	3		3	1	1	0	1
210000	Raub, räuberische Erpressung, räuberischer Angriff auf Kraftfahrer	1.053	733	320	51	123	91	788
211000	auf Geldinstitute, Postfilialen und -agenturen	8		8	0	0	0	8
212000	auf sonst. Zahlstellen	63	25	38	0	1	2	60
214000	räub. Angriff auf Kraftfahrer	9	6	3	0	0	0	9
216000	Handtaschenraub	98	7	91	1	2	2	93
217000	sonst. Raubüberfälle auf Straßen, Wegen oder Plätzen	445	389	56	39	94	59	253

....Fortsetzung Seite 63

<sup>1</sup> Begriffserläuterung siehe Seite 7

Schl.-zahl	Deliktsbereich	Opfer			nach Altersgruppen			
		insgesamt	männl.	weibl.	Kinder	Jugendl.	Heranw.	Erwachs.
219000	Raubüberf. in Wohnungen	115	91	24	0	2	12	101
221000	Körperverletzung mit Todesfolge	1	1		0	0	0	1
222000	gefährl. u. schwere Körperverletzung	3.176	2.327	849	218	302	258	2.398
223000	Misshandlung v. Schutzbefohlenen	258	132	126	197	47	3	11
224000	(vorsätzl. leichte) Körperverletzung	9.511	5.393	4.118	760	941	662	7.148
225000	fahrlässige Körperverletzung	725	371	354	109	53	17	546
231000	Menschenraub, Entziehung Minderjähriger, Kinderhandel	152	57	95	30	3	2	117
232000	Nachstellung (Stalking), Freiheitsberaubung, Nötigung, Bedrohung, Zwangsheirat	8.412	4.326	4.086	367	478	451	7.116
233000	erpresserischer Menschenraub	1		1	0	0	0	1
655100	Körperverletzung im Amt	93	73	20	2	8	5	78
892000	Gewaltkriminalität	4.508	3.118	1.390	275	475	375	3.383
899000	Straßenkriminalität	1.962	1.410	552	125	264	203	1.370

Das Risiko, in den einzelnen Altersgruppen Opfer einer Straftat zu werden, ist deliktsabhängig. Der Anteil der Kinder, Jugendlichen und Heranwachsenden lag besonders hoch bei:

- Vergewaltigung und sexueller Nötigung 33,0 % (2012: 29,3 %)
- sonstigen Raubüberfällen auf Straßen, Wegen... 43,1 % (2012: 40,3 %)
- gefährlicher und schwerer Körperverletzung auf Straßen, Wegen, Plätzen 29,0 % (2012: 30,0 %)
- (vorsätzlich leichter) Körperverletzung 24,8 % (2012: 26,0 %)

Von 2.337 Kindern wurden 788 bzw. 33,7 % Opfer von Straftaten des sexuellen Missbrauchs (2012: 696 bzw. 30,9 %) bzw. der Misshandlung und 760 bzw. 32,5 % Opfer einer (vorsätzlich leichten) Körperverletzung (2012: 766 bzw. 34,0 %).

**Abbildung 14 : Anteile der jeweiligen Opfer-Tatverdächtigen-Beziehungen an allen registrierten Opferdelikten**

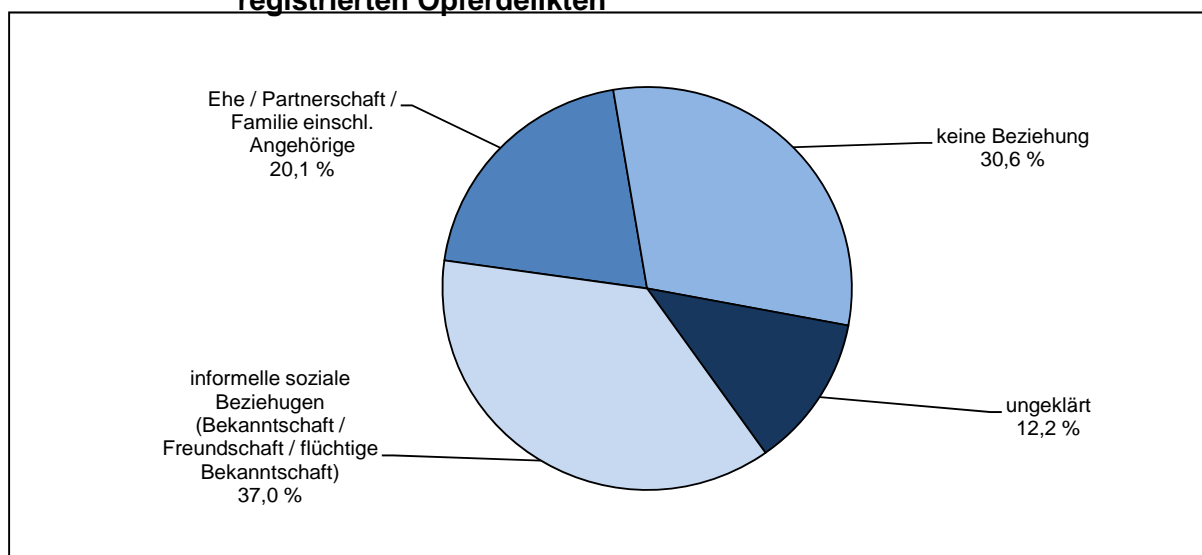

**Tabelle 45: Opfer-Tatverdächtigen-Beziehung bei ausgewählten Delikten**

Schl.- zahl	Delikt(-sbereich)	Opfer insges.	Art der Vorbeziehung			
			Ehe / Partnerschaft / Familie einschl. Angehörige	Informelle soziale Beziehungen	Keine Beziehung	Ungeklärt
010000	Mord	23	6	5	3	9
020000	Totschlag und Tötung auf Verlangen	41	21	12	4	4
030000	fahrlässige Tötung	33	3	6	17	7
111000	Vergewaltigung und sex. Nötigung	212	70	108	22	12
112000	sonstige sex. Nötigung	113	18	58	29	8
113000	sex. Missbr. v. Schutzbef. pp., u. Ausnutzung e. Amtsst. o. e. Vertrauensverhältnisses	34	12	15	7	-
131000	sex. Missbr. von Kindern	591	131	272	104	84
132000	exhibitionistische Handlungen und Erregung öffentlichen Ärgernisses	195	-	12	150	33
133000	sex. Missbr. von Jugendlichen	86	7	65	9	5
134000	sex. Missbr. Widerstandsunfähiger	65	7	49	3	6
141000	Förd. sex. Handl. Minderjähriger oder Ausbeuten von Prostituierten	3	2	1	-	-
210000	Raub, räuberische Erpressung und räub. Angriff auf Kraftfahrer	1.053	31	220	603	199
211000	auf Geldinstitute, Postfilialen und -agenturen	8	-	-	7	1
212000	auf sonstige Zahlstellen und Geschäfte	63	-	7	38	18
214000	räub. Angriff auf Kraftfahrer	9	-	1	7	1
216000	Handtaschenraub	98	3	-	74	21
217000	sonstige Raubüberfälle auf Straßen, Wegen oder Plätzen	445	5	78	274	88
219000	Raubüberfälle in Wohnungen	115	8	66	15	26
221000	Körperverletzung mit Todesfolge	1	1	-	-	-
222000	gefährliche und schwere Körperverletzung	3.176	492	1.270	957	457
223000	Misshandl. von Schutzbefohlenen	258	193	46	12	7
224000	(vorsätzl. leichte) Körperverletzung	9.511	2.482	3.851	2.139	1.039
225000	fahrlässige Körperverletzung	725	43	177	346	159
231000	Menschenraub, Entziehung Minderjähriger, Kinderhandel	152	104	31	10	7
232000	Nachstellung (Stalking), Freiheitsberaubung, Nötigung, Bedrohung	8.412	1.524	3.257	2.588	1.043
233000	erpresserischer Menschenraub	1	-	1	-	-
655100	Körperverletzung im Amt	93	-	8	80	5
892000	Gewaltkriminalität	4.508	621	1.616	1.590	681
899000	Straßenkriminalität	1.962	49	526	1.015	372
-----	Opfer gesamt	25.605	5.153	9.483	7.836	3.133

## 2.2 Regionale Verteilung der Kriminalität

### 2.2.1 Kriminalität in den Direktionsbereichen

**Tabelle 46: Territoriale Verteilung der Kriminalitätsentwicklung**

Bereich	erfasste Fälle			Häufigkeitszahl		Aufklärungsquote in %	
	Anzahl	Veränderung		2013	2012	2013	2012
		abs.	in %				
<b>PD Nord</b>	<b>29.521</b>	<b>699</b>	<b>2,4</b>	<b>7.767</b>	<b>7.457</b>	<b>56,1</b>	<b>54,7</b>
PI Ostprignitz-Ruppin	8.099	15	0,2	8.170	7.917	58,9	57,6
PI Prignitz	6.099	-87	-1,4	7.740	7.649	56,4	52,5
PI Oberhavel	15.323	771	5,3	7.580	7.151	54,5	54,0
<b>PD Ost</b>	<b>58.003</b>	<b>276</b>	<b>0,5</b>	<b>8.076</b>	<b>7.826</b>	<b>56,7</b>	<b>54,0</b>
PI Oder-Spree/Frankfurt (O.)	20.826	1.800	9,5	8.840	7.836	58,5	52,4
PI Märkisch-Oderland	14.588	543	3,9	7.804	7.405	58,3	56,0
PI Barnim	13.430	-696	-4,9	7.754	7.983	54,6	53,7
PI Uckermark	9.159	-1.371	-13,0	7.478	8.215	53,0	54,3
<b>PD Süd</b>	<b>49.459</b>	<b>1.021</b>	<b>2,1</b>	<b>8.199</b>	<b>7.829</b>	<b>51,3</b>	<b>52,3</b>
PI Cottbus/Spree-Neiße	18.945	1.402	8,0	8.608	7.735	48,6	48,3
PI Elbe-Elster	6.848	-268	-3,8	6.361	6.452	52,6	54,0
PI Dahme-Spreewald	11.096	-1.055	-8,7	7.555	8.214	52,0	54,9
PI Oberspreewald-Lausitz	9.180	899	10,9	7.968	6.900	50,0	51,1
PI Flughafen Schönefeld	3.390	43	1,3	25.199	24.578	65,3	63,2
<b>PD West</b>	<b>59.974</b>	<b>166</b>	<b>0,3</b>	<b>8.018</b>	<b>7.944</b>	<b>53,4</b>	<b>53,0</b>
PI Brandenburg	14.741	773	5,5	8.405	7.874	57,1	53,2
PI Potsdam	22.702	-1.389	-5,8	8.745	9.312	50,2	54,8
PI Havelland	11.646	449	4,0	7.597	7.213	53,1	48,7
PI Teltow-Fläming	10.885	333	3,2	6.817	6.532	55,4	52,9
<b>Land Brandenburg</b>	<b>197.228</b>	<b>2.082</b>	<b>1,1</b>	<b>8.052</b>	<b>7.819</b>	<b>54,2</b>	<b>53,3</b>

**Abbildung 15: Territoriale Verteilung der Kriminalitätsbelastung (Häufigkeitszahlen)**

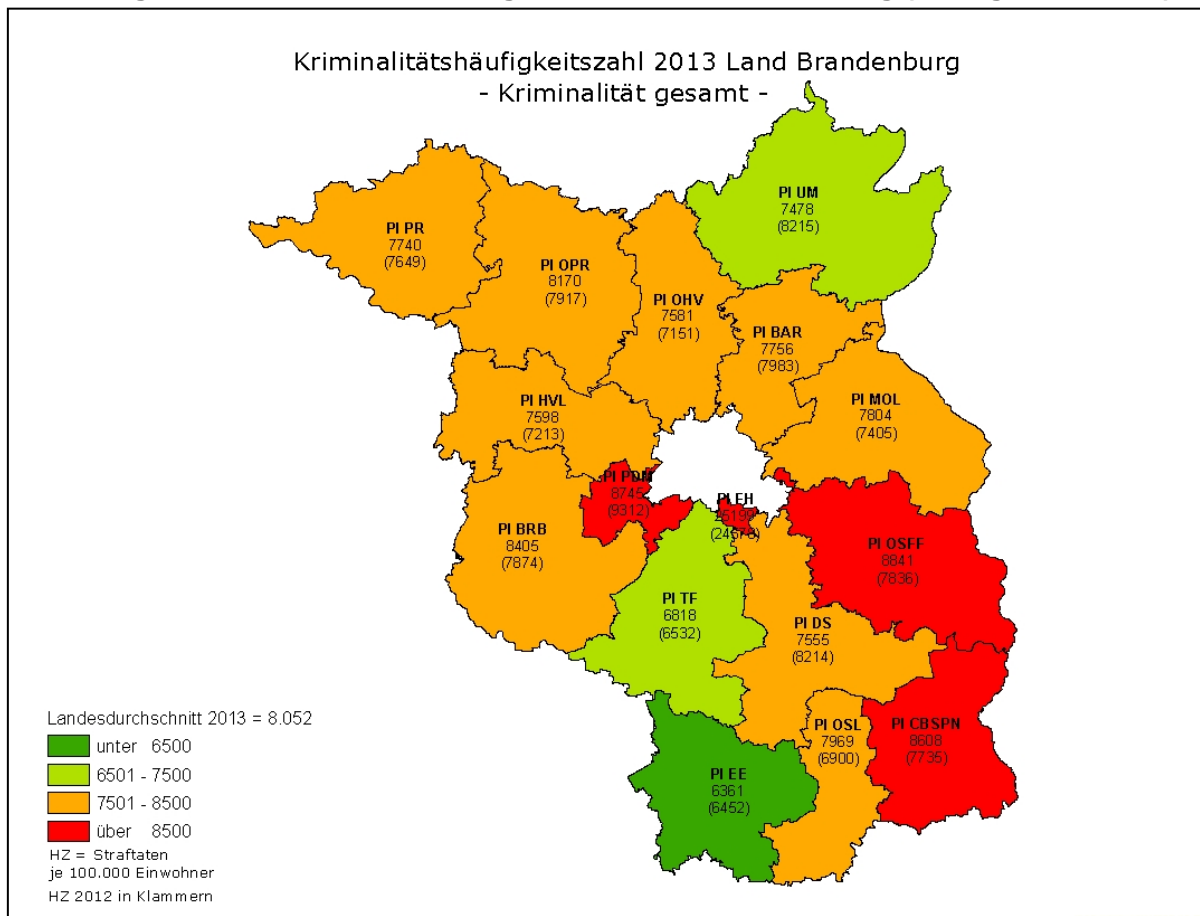

**Abbildung 16: Aufklärungsquoten der Polizeiinspektionen**

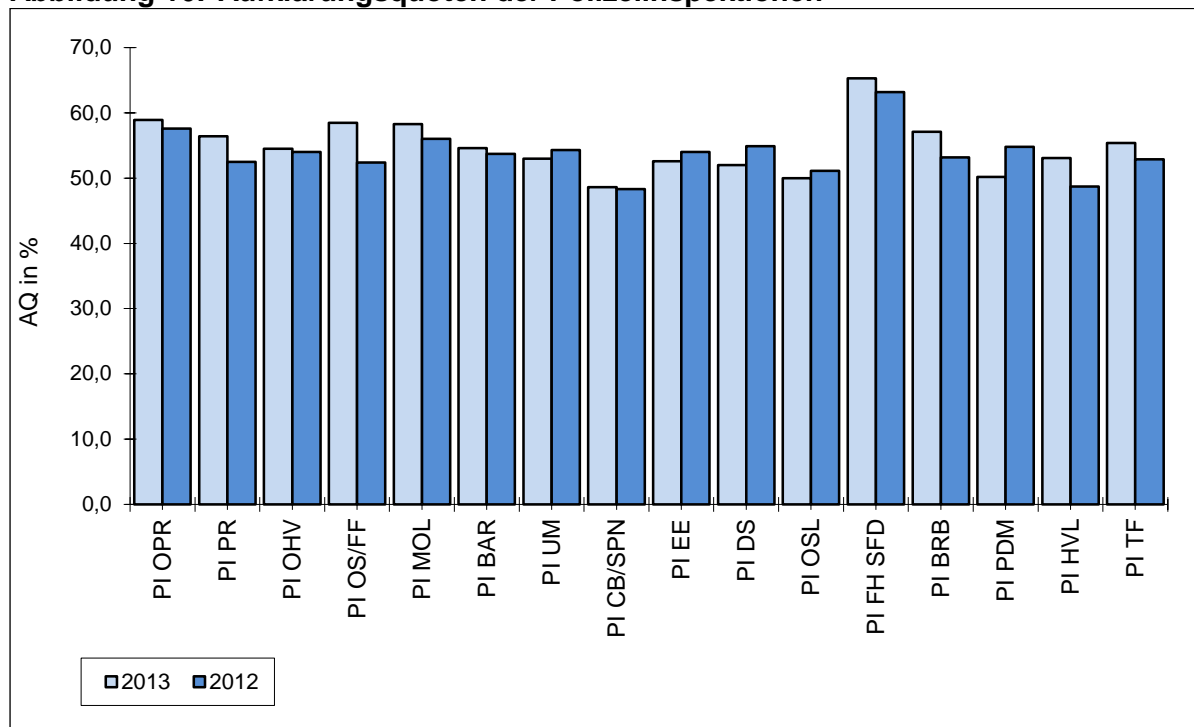



**Tabelle 47: Territoriale Verteilung der Tatverdächtigenzahlen**

Bereich	Tatverdächtige insges.			nichtdeutsche TV			TV unter 21 Jahren		
	Anzahl	Veränderung		Anzahl	in %	Veränd. 2013/12	Anzahl	in %	Veränd. 2013/12
		abs.	in %						
<b>PD Nord</b>	<b>10.908</b>	<b>-203</b>	<b>-1,8</b>	<b>917</b>	<b>8,4</b>	<b>0,1</b>	<b>1.999</b>	<b>18,3</b>	<b>-0,4</b>
PI Ostprignitz-Ruppin	3.254	-81	-2,4	256	7,9	-0,3	624	19,2	0,6
PI Prignitz	2.356	51	2,2	148	6,3	1,1	457	19,4	2,9
PI Oberhavel	5.453	-201	-3,6	529	9,7	-0,3	943	17,3	-2,3
<b>PD Ost</b>	<b>23.204</b>	<b>1.253</b>	<b>5,7</b>	<b>5.451</b>	<b>23,5</b>	<b>5,4</b>	<b>4.891</b>	<b>21,1</b>	<b>0,7</b>
PI Oder-Spree/Frankfurt (O.)	9.367	1.531	19,5	3.721	39,7	8,5	2.242	23,9	2,8
PI Märkisch-Oderland	5.431	-126	-2,3	764	14,1	3,0	1.019	18,8	1,3
PI Barnim	5.363	104	2,0	577	10,8	1,5	937	17,5	-2,4
PI Uckermark	3.494	-257	-6,9	499	14,3	0,1	806	23,1	-0,9
<b>PD Süd</b>	<b>16.333</b>	<b>11</b>	<b>0,1</b>	<b>3.006</b>	<b>18,4</b>	<b>2,5</b>	<b>2.679</b>	<b>16,4</b>	<b>-1,5</b>
PI Cottbus/Spree-Neiße	5.859	-31	-0,5	910	15,5	0,9	1.080	18,4	-1,1
PI Elbe-Elster	2.061	-197	-8,7	138	6,7	1,8	367	17,8	1,4
PI Dahme-Spreewald	4.038	-182	-4,3	511	12,7	0,0	559	13,8	-4,0
PI Oberspreewald-Lausitz	2.906	84	3,0	242	8,3	0,8	500	17,2	-0,5
PI Flughafen Schönefeld	1.882	348	22,7	1.287	68,4	6,8	254	13,5	-0,8
<b>PD West</b>	<b>19.512</b>	<b>-891</b>	<b>-4,4</b>	<b>2.253</b>	<b>11,5</b>	<b>-0,3</b>	<b>3.583</b>	<b>18,4</b>	<b>-0,1</b>
PI Brandenburg	5.156	156	3,1	538	10,4	-0,3	937	18,2	1,4
PI Potsdam	6.888	-796	-10,4	1.063	15,4	-0,2	1.325	19,2	-0,4
PI Havelland	4.015	-75	-1,8	296	7,4	-1,4	789	19,7	-0,1
PI Teltow-Fläming	3.970	-226	-5,4	444	11,2	1,2	653	16,4	-1,2
<b>Land Brandenburg</b>	<b>68.724</b>	<b>227</b>	<b>0,3</b>	<b>11.276</b>	<b>16,4</b>	<b>2,4</b>	<b>12.952</b>	<b>18,8</b>	<b>-0,2</b>

**Abbildung 17: Territoriale Verteilung der Tatverdächtigen unter 21 Jahren**

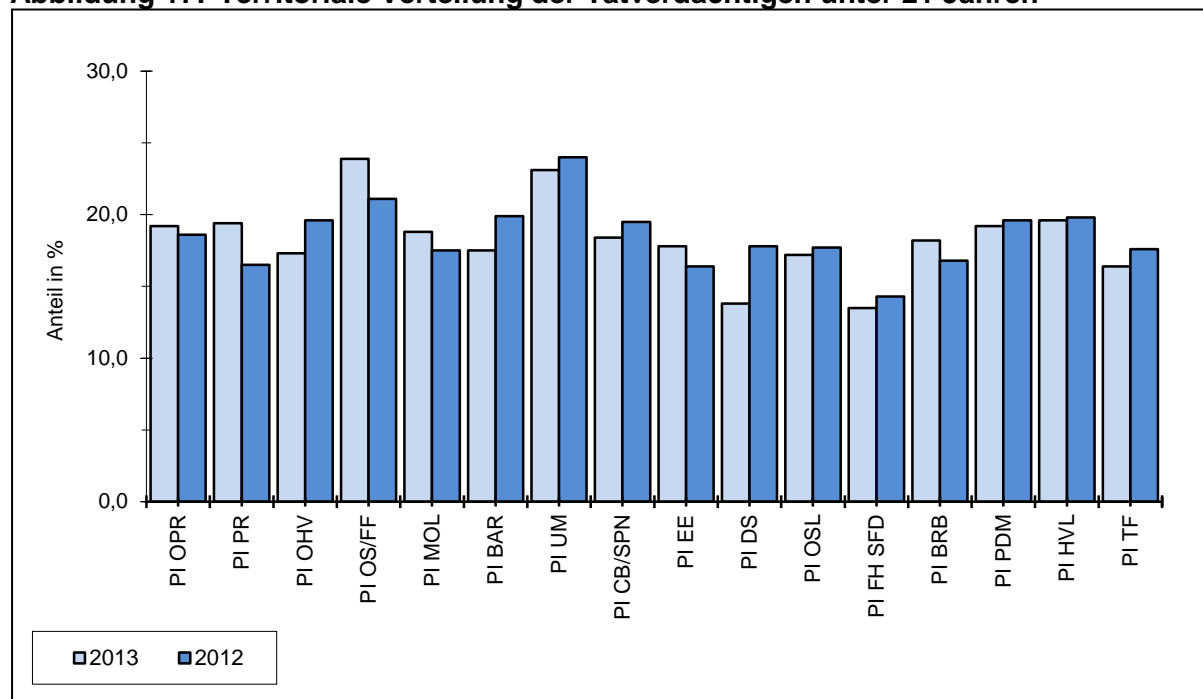

**Tabelle 48: Territoriale Verteilung der Tatverdächtigenbelastungszahlen nach Altersgruppen**

Bereich	Tatverdächtigenbelastungszahlen							
	insgesamt		Kinder		Jugendliche		Heranwachsende	
	2013	2012	2013	2012	2013	2012	2013	2012
<b>PD Nord</b>	<b>3.055</b>	<b>3.061</b>	<b>2.398</b>	<b>2.089</b>	<b>7.248</b>	<b>8.198</b>	<b>9.588</b>	<b>9.437</b>
PI Ostprignitz-Ruppin	3.483	3.466	3.050	2.823	9.641	9.301	11.972	11.321
PI Prignitz	3.152	3.005	2.759	1.293	8.518	8.144	12.213	9.657
PI Oberhavel	2.886	2.976	2.017	2.042	5.972	7.864	7.974	8.860
<b>PD Ost</b>	<b>3.356</b>	<b>3.151</b>	<b>2.815</b>	<b>2.667</b>	<b>8.596</b>	<b>9.352</b>	<b>12.549</b>	<b>10.985</b>
PI Oder-Spree/Frankfurt (O.)	3.993	3.389	4.139	2.891	9.776	10.107	14.974	12.353
PI Märkisch-Oderland	3.073	3.118	2.231	2.006	7.627	7.742	11.083	10.735
PI Barnim	3.308	3.168	2.255	2.836	7.674	8.989	11.738	10.610
PI Uckermark	3.020	3.098	2.210	3.144	10.995	11.988	12.885	11.262
<b>PD Süd</b>	<b>2.870</b>	<b>2.792</b>	<b>1.677</b>	<b>1.948</b>	<b>7.208</b>	<b>7.546</b>	<b>9.759</b>	<b>9.617</b>
PI Cottbus/Spree-Neiße	2.821	2.744	2.302	2.790	8.663	7.734	9.576	10.119
PI Elbe-Elster	2.022	2.159	1.051	1.130	5.596	4.891	8.238	8.006
PI Dahme-Spreewald	2.931	3.033	1.095	1.764	6.451	8.323	7.819	9.695
PI Oberspreewald-Lausitz	2.669	2.478	1.992	1.521	7.042	7.372	10.503	8.901
PI Flughafen Schönefeld	15.151	12.312	1.968	1.580	15.258	19.792	38.107	29.730
<b>PD West</b>	<b>2.799</b>	<b>2.908</b>	<b>1.746</b>	<b>1.756</b>	<b>6.721</b>	<b>7.571</b>	<b>8.735</b>	<b>8.793</b>
PI Brandenburg a.d.H.	3.122	2.997	2.233	2.082	8.528	7.804	11.751	9.534
PI Potsdam	2.880	3.223	1.757	1.796	6.773	8.964	9.365	10.393
PI Havelland	2.800	2.818	1.770	1.619	6.915	7.492	7.589	7.469
PI Teltow-Fläming	2.656	2.774	1.333	1.682	5.900	6.103	7.687	8.746
<b>Land Brandenburg</b>	<b>2.966</b>	<b>2.920</b>	<b>2.124</b>	<b>2.101</b>	<b>7.330</b>	<b>8.053</b>	<b>9.963</b>	<b>9.472</b>

Bereich	Tatverdächtigenbelastungszahlen					
	unter 21 Jahren		Erwachsene		darunter: 21 bis unter 25	
	2013	2012	2013	2012	2013	2012
<b>PD Nord</b>	<b>5.212</b>	<b>5.413</b>	<b>2.798</b>	<b>2.784</b>	<b>8.189</b>	<b>8.082</b>
PI Ostprignitz-Ruppin	6.741	6.532	3.129	3.132	10.171	9.388
PI Prignitz	6.433	5.245	2.810	2.773	9.576	8.747
PI Oberhavel	4.288	5.105	2.704	2.702	7.053	7.487
<b>PD Ost</b>	<b>6.409</b>	<b>6.388</b>	<b>3.019</b>	<b>2.798</b>	<b>8.805</b>	<b>7.768</b>
PI Oder-Spree/Frankfurt (O.)	7.999	7.096	3.563	2.995	10.706	8.238
PI Märkisch-Oderland	5.475	5.449	2.803	2.861	8.163	7.244
PI Barnim	5.592	6.205	3.048	2.830	7.875	7.514
PI Uckermark	7.027	7.564	2.582	2.612	8.578	9.271
<b>PD Süd</b>	<b>4.926</b>	<b>5.264</b>	<b>2.655</b>	<b>2.536</b>	<b>7.571</b>	<b>7.075</b>
PI Cottbus/Spree-Neiße	5.698	5.909	2.533	2.432	6.458	6.392
PI Elbe-Elster	3.780	3.725	1.838	1.997	6.490	6.180
PI Dahme-Spreewald	3.997	5.328	2.811	2.777	7.408	7.954
PI Oberspreewald-Lausitz	5.137	4.869	2.428	2.244	8.037	6.934
PI Flughafen Schönefeld	13.793	12.615	15.374	12.263	49.067	36.411
<b>PD West</b>	<b>4.557</b>	<b>4.871</b>	<b>2.577</b>	<b>2.665</b>	<b>7.247</b>	<b>6.877</b>
PI Brandenburg a.d.H.	5.932	5.322	2.829	2.754	9.020	7.323
PI Potsdam	4.658	5.516	2.642	2.929	6.737	7.465
PI Havelland	4.461	4.553	2.568	2.577	7.552	6.207
PI Teltow-Fläming	3.918	4.427	2.499	2.571	7.539	7.445
<b>Land Brandenburg</b>	<b>5.186</b>	<b>5.387</b>	<b>2.711</b>	<b>2.640</b>	<b>7.704</b>	<b>7.159</b>

## 2.2.2 Bundespolizei (BPol)

Durch die BPol wurden im Jahr 2013 insgesamt 9.881 Straftaten<sup>1</sup> (484 Fälle bzw. 5,2 % mehr als 2012) abschließend bearbeitet und zur Erfassung für die PKS des Landes Brandenburg gemeldet. Das waren 5,0 % (2012: 4,8 %) aller im Land Brandenburg in der PKS ausgewiesenen Fälle.

Die Aufklärungsquote lag im Jahr 2013 bei 63,0 % gegenüber 2012 mit 54,1 %.

**Tabelle 49: Kriminalitätsentwicklung der BPol nach Deliktsbereichen im Vergleich zum Vorjahr**

Schl.-zahl	Deliktsbereich	Jahr	Fälle insges.	aufgekl. Fälle	AQ in %	TV insgesamt	nichtdt. TV
-----	Straftaten insgesamt	2013	9.881	6.228	63,0	5.737	4.063
		2012	9.397	5.081	54,1	4.419	2.458
		Veränderung 2013/12 in %	5,2	22,6	8,9	29,8	65,3
000000	Straftaten gegen das Leben	2013	-	-	-	-	-
		2012	-	-	-	-	-
		Veränderung 2013/12 in %	-	-	-	-	-
100000	Straftaten gegen die sexuelle Selbstbestimmung	2013	1	1	100,0	1	1
		2012	3	3	100,0	3	-
		Veränderung 2013/12 in %	-66,7	-66,7	-	-66,7	-
200000	Rohheitsdelikte und Straftaten gg. die persönliche Freiheit	2013	187	141	75,4	157	14
		2012	168	125	74,4	136	13
		Veränderung 2013/12 in %	11,3	12,8	1,0	15,4	7,7
****00	Diebstahl insgesamt	2013	1.073	71	6,6	99	48
		2012	1.334	101	7,6	135	55
		Veränderung 2013/12 in %	-19,6	-29,7	-1,0	-26,7	-12,7
500000	Vermögens- und Fälschungsdelikte	2013	2.218	2.120	95,6	1.755	624
		2012	2.747	2.648	96,4	2.120	762
		Veränderung 2013/12 in %	-19,3	-19,9	-0,8	-17,2	-18,1
600000	Sonstige Straftatbestände (StGB)	2013	2.717	318	11,7	371	39
		2012	3.236	415	12,8	427	49
		Veränderung 2013/12 in %	-16,0	-23,4	-1,1	-13,1	-20,4
700000	Strafrechtliche Nebengesetze	2013	3.685	3.577	97,1	3.518	3.441
		2012	1.909	1.789	93,7	1.756	1.671
		Veränderung 2013/12 in %	93,0	99,9	3,4	100,3	105,9

Im Jahr 2013 registrierte die BPol keinen Fall, bei dem mit der Schusswaffe geschossen wurde (2012: ein Fall)

<sup>1</sup> Die abschließend durch die BPol bearbeiteten Straftaten werden entsprechend dem Tatortprinzip den Polizeidirektionen und -inspektionen zugeordnet.

Die größten Anteile an den erfassten Fällen der BPol hatten Straftaten gegen das Aufenthalts-, das Asylverfahrens- und das Freizügigkeitsgesetz/EU mit 35,1 % (2012: 18,5 %), Sachbeschädigungen mit 23,0 % (2012: 29,3 %) sowie Erschleichen von Leistungen mit 16,9 % (2012: 18,7 %).

**Tabelle 50: Fall- und Tatverdächtigenzahlen zu ausgewählten Delikten bzw. Deliktsbereichen**

Schl.-zahl	Delikt(-sbereich)	Fälle insges.	aufgekl. Fälle	AQ in %	TV insges.	nichtdt. TV	Anteil an allen TV in %
220000	Körperverletzung insgesamt	163	124	76,1	138	12	8,7
230000	Straftaten gg. die persönliche Freiheit	23	17	73,9	20	2	10,0
****00	Diebstahl insgesamt	1.073	71	6,6	99	48	48,5
***100	Diebstahl von Kraftwagen, einschließlich unbefugter Gebrauch	5	-	0,0	-	-	-
***300	Diebstahl von Fahrrädern, einschließlich unbefugter Gebrauch	11	1	9,1	1	-	0,0
*10*00	Diebstahl in/aus Dienst-, Büro-, Fabrikations-, Werkstatt- und Lagerräumen	42	7	16,7	12	3	25,0
*26*00	Ladendiebstahl	23	18	78,3	17	4	23,5
510000	Betrug	1.861	1.829	98,3	1.482	404	27,3
515000	Erschleichen von Leistungen	1.671	1.650	98,7	1.308	365	27,9
540000	Urkundenfälschung	298	277	93,0	276	222	80,4
550000	Geld- und Wertzeichenfälschung ...	6	6	100,0	6	1	16,7
620000	Widerstand gg. die Staatsgewalt und Straftaten gg. die öffentliche Ordnung	127	83	65,4	86	21	24,4
630000	Begünstigung, Strafvereitelung, Hehlerei und Geldwäsche	16	14	87,5	14	-	0,0
674000	Sachbeschädigung	2.275	88	3,9	131	6	4,6
725000	Straftaten gegen das Aufenthalts-, Asylverfahrens- u. Freizügigkeitsgesetz/EU	3.467	3.367	97,1	3.313	3.301	99,6
725100	unerlaubte Einreise (Grenzübertritt)	2.399	2.397	99,9	2.362	2.357	99,8
725200	Einschleusen nach § 96 AufenthG	395	315	79,7	338	333	98,5
725500	Straftaten gegen das AsylverfG	8	8	100,0	8	8	100,0
726000	Straftaten gegen das SprengstoffG, WaffenG und gegen das KriegswaffenkontrollG	206	201	97,6	201	140	69,7

**Tabelle 51: Ausgewählte Delikte bzw. Deliktsbereiche mit sinkender Tendenz**

Schl.-zahl	Delikt(-sbereich)	erfasste Fälle		Veränderung 2013/2012	
		2013	2012	absolut	in %
515000	Erschleichen v. Leistungen	1.671	1.982	-311	-15,7
540000	Urkundenfälschung	298	453	-155	-34,2
674000	Sachbeschädigung	2.275	2.751	-476	-17,3

**Tabelle 52: Ausgewählte Delikte bzw. Deliktsbereiche mit steigender Tendenz**

Schl.-zahl	Delikt(-sbereich)	erfasste Fälle		Veränderung 2013/2012	
		2013	2012	absolut	in %
224000	(vorsätzl. leichte) Körperverletzung	116	97	19	19,6
725000	ST gg. Aufenthalts-, Asylverfahrens- u. Freizügigkeitsgesetz/EU	3.467	1.743	1724	98,9
725100	unerlaubte Einreise (Grenzübertritt) nach dem Aufenthaltsg	2.399	1.032	1.367	132,5

**Tabelle 53: Tatverdächtige nach Alter und Geschlecht**

Tatverdächtige	2013		2012	
	abs.	in %	abs.	in %
gesamt	5.737		4.419	
männlich	4.017	70,0	3.441	77,9
weiblich	1.720	30,0	978	22,1
Kinder	845	14,7	163	3,7
Jugendliche	346	6,0	360	8,1
Heranwachsende	486	8,5	491	11,1
unter 21 Jahren gesamt	1.677	29,2	1.014	22,9
Erwachsene	4.060	70,8	3.405	77,1

Im Jahr 2013 wurden insgesamt 4.063 Nichtdeutsche (2012: 2.458) erfasst. Damit wurden gegenüber dem Vorjahr 1.605 bzw. 65,3 % mehr Nichtdeutsche als Tatverdächtige ermittelt.

Der Anteil der nichtdeutschen Tatverdächtigen an allen im Land ermittelten nichtdeutschen Tatverdächtigen beträgt 36,0 % (2012: 25,6 %).

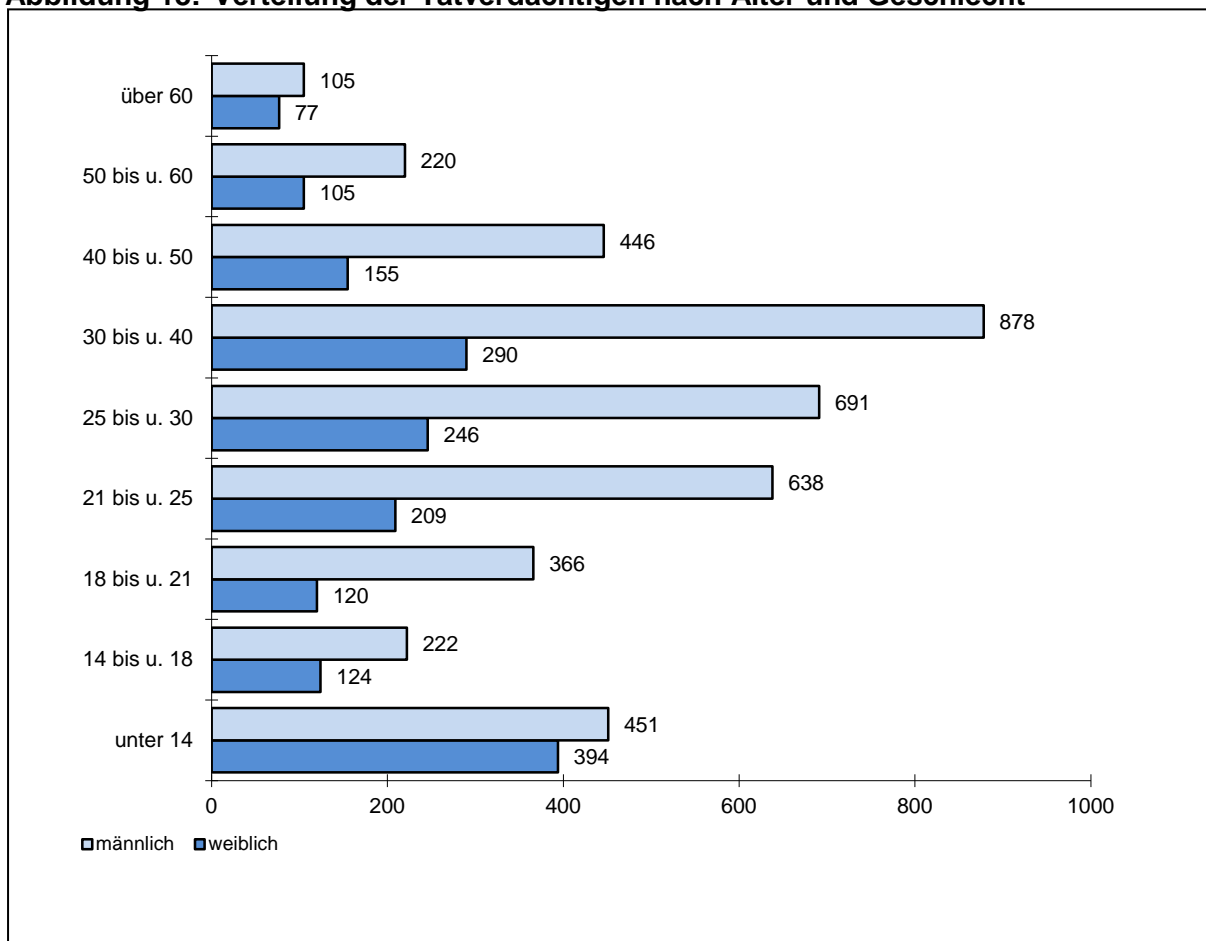
**Abbildung 18: Verteilung der Tatverdächtigen nach Alter und Geschlecht****Tabelle 54: Nichtdeutsche Tatverdächtige nach Staatsangehörigkeiten**

Staatsangehörigkeiten	ermittelte TV 2013	Anteil an allen nichtdeutschen TV in %	
		2013	2012
Russische Föderation	1.908	47,0	15,6
Polen	555	13,7	14,3
Georgien	113	2,8	6,5
Vietnam	103	2,5	4,7
Syrien	99	2,4	3,3
Türkei	92	2,3	4,4
Libyen	74	1,8	0,3
Ukraine	71	1,7	3,0
Israel	48	1,2	1,5
Afghanistan	43	1,1	4,5
sonstige	957	23,6	41,8

### 2.2.3 Kriminalität in den Brandenburger Grenzgemeinden zur Republik Polen

Die Kriminalitätslage einer Region unterliegt einer Vielzahl von beeinflussenden Faktoren. Dazu zählen das wirtschaftliche Leistungsvermögen, die Bevölkerungsdichte und -struktur, das soziale Gefüge und die geografischen Besonderheiten. Als besonderer Faktor der Kriminalität wirkt in der Grenzregion zur Republik Polen das wirtschaftliche Wohlstandsgefälle Bundesrepublik Deutschland - Osteuropa.

Das Land Brandenburg grenzt über eine Länge von 267 km an die Republik Polen. Fünf brandenburgische Landkreise mit einer sehr unterschiedlichen Bevölkerungsdichte sind davon betroffen.

- Lkrs. Uckermark 40 EW/km<sup>2</sup>
- Lkrs. Barnim: 118 EW/km<sup>2</sup>
- Lkrs. Märkisch-Oderland: 87 EW/km<sup>2</sup>
- Lkrs. Oder-Spree: 79 EW/km<sup>2</sup>
- Lkrs. Spree-Neiße: 73 EW/km<sup>2</sup>
- **Land Brandenburg gesamt: 83 EW/km<sup>2</sup>**

Abbildung 19: Übersicht zu den Brandenburger Grenzgemeinden

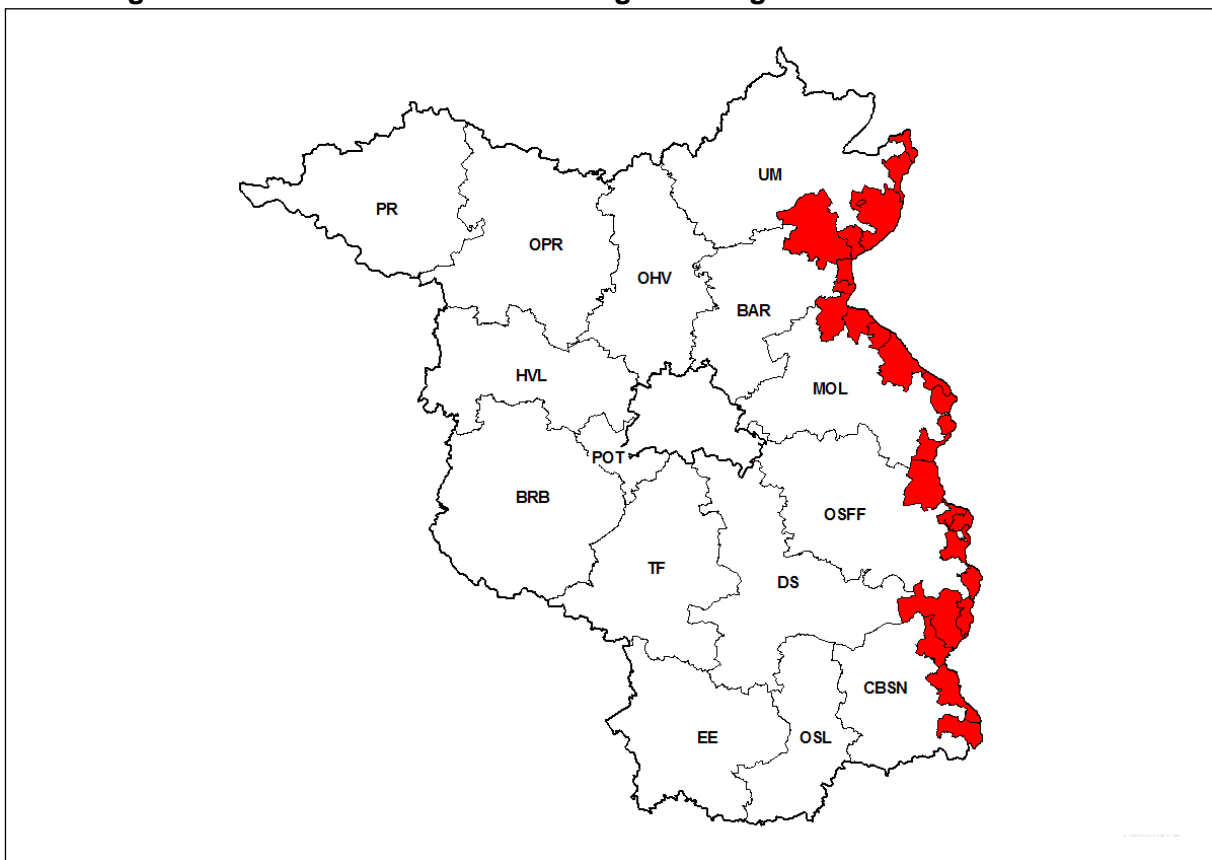

In den 24 Gemeinden entlang der polnischen Grenze leben 8,6 % der Gesamtbevölkerung des Landes (2012: 8,9 %). Der starke Rückgang der Bevölkerungszahlen innerhalb eines

Jahres um ca. 10.000 Einwohner bzw. fünf Prozent ist insbesondere auch unter Berücksichtigung der Ergebnisse des Zensus 2011 zu werten.

Es wurden im Jahr 2013 insgesamt

**22.184**

Fälle (1.933 bzw. 9,5 % mehr als 2012) registriert. Das sind 11,2 % aller im Land Brandenburg für das Jahr 2013 in der Polizeilichen Kriminalstatistik (PKS) ausgewiesenen Fälle (2012: 10,4 %).

Die Kriminalitätshäufigkeit für die Grenzgemeinden (Anzahl der erfassten Fälle je 100.000 Einwohner) beträgt für das Jahr 2013 somit

**10.514**

(2012: 9.151). Damit liegt diese auch weiterhin deutlich über dem Landesdurchschnitt von 8.052.

Die Kriminalitätsentwicklung in den Grenzgemeinden wurde insbesondere durch den starken Anstieg der Fallzahlen im Bereich des Aufenthalts-, Asylverfahrens- und Freizügigkeitsgesetzes/EU (1.129 Fälle bzw. 127,9 % mehr als im Vorjahr sowie der Diebstahlsdelikte (658 Fälle bzw. 7,2 % mehr als im Vorjahr) beeinflusst. Nach Informationen der Bundespolizei (BPol) wurden 2013 bundesweit verstärkt unerlaubte Einreisen russischer Staatsangehörige nach Deutschland vor allem aus der Kaukasusregion/ Tschetschenien registriert. Die Ursache dürfte in der dortigen innenpolitischen Situation begründet liegen. Die bekannten Reisewege verliefen über die Grenze Weißrusslands zur Republik Polen und über Polen in den Zuständigkeitsbereich der PD Ost und Süd.

**Tabelle 55: Häufigkeitszahlen der Grenzgemeinden im Vergleich zum Land BB**

Jahr	Grenzgemeinden	Land BB gesamt
2009	10.097	7.947
2010	9.860	8.135
2011	9.816	7.896
2012	9.151	7.819
2013	10.514	8.052



**Abbildung 20: Entwicklung der registrierten Kriminalität 2009 bis 2013**

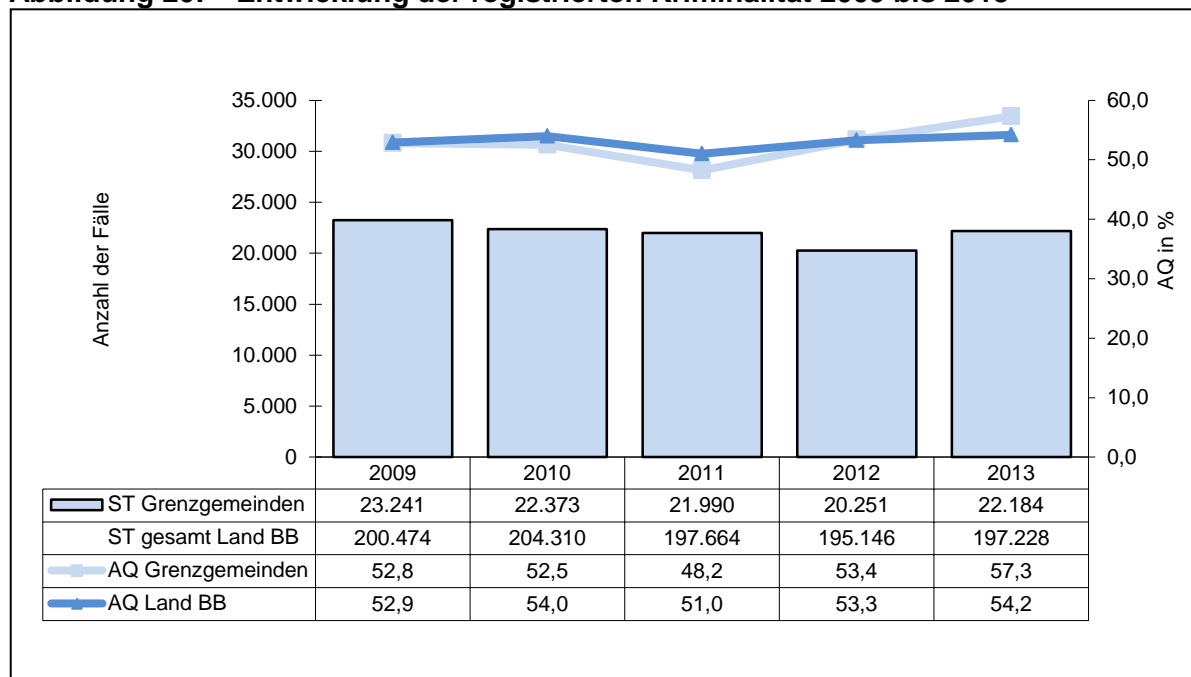

Werden die Straftaten gegen das Aufenthalts-, Asylverfahrens- und Freizügigkeitsgesetz/EU ausgeklammert, so reduziert sich die Kriminalitätshäufigkeit in den Grenzgemeinden auf 9.561 (2012: 8.752) und die des Landes Brandenburg insgesamt auf 7.884 Straftaten je 100.000 Einwohner (2012: 7.721).

Es wurden 12.713 Fälle (2012: 10.805 Fälle) aufgeklärt. Das entspricht einer Aufklärungsquote (AQ) von 57,3 % (2012: 53,4 %).

Werden bei der Gesamtaufklärung die Zahlen der Bundespolizei herausgerechnet, ergibt sich eine AQ von 53,6 % (2012: 52,3 %).

Wie im gesamten Land Brandenburg stellen die Diebstahlsdelikte mit einem Anteil an der Gesamtkriminalität von 44,1 % (2012: 45,1 %) den Hauptanteil der Straftaten dar, gefolgt von Sonstigen Straftatbeständen (StGB) mit einem Anteil von 18,5 % (2012: 22,3 %).

Entsprechend der im Land Brandenburg im Jahr 2013 allgemein ansteigenden Tendenz wurden bei Diebstahlsdelikten 658 Fälle bzw. 7,2 % mehr als 2012 und bei den Strafrechtlichen Nebengesetzen 1.202 Fälle bzw. 80,3 % mehr als im Vorjahr erfasst. Straftaten gegen das Aufenthalts-, Asylverfahrens- und Freizügigkeitsgesetz/EU weisen gegenüber dem Vorjahr einen Anstieg um 1.129 Fälle bzw. 127,9 % auf. Hatten diese Delikte im Jahr 2012 nur noch einen Anteil von 4,4 % an der Gesamtkriminalität in den Grenzgemeinden, so stieg dieser 2013 auf 9,1 %.

Dagegen haben sich die Verstöße gegen Sonstige Straftatbestände (StGB) um 415 Fälle bzw. 9,2 % verringert.

In den nach kriminologischen Gesichtspunkten klassifizierten Straftatengruppen der PKS (z. B. Straßenkriminalität) wurde ein Anstieg der erfassten Fälle vor allem bei Wirtschaftskri-

minalität (275 Fälle bzw. 148,6 % mehr als im Vorjahr), Rauschgiftkriminalität (98 Fälle bzw. 31,7 % mehr 2012) und bei Straßenkriminalität (159 Fälle bzw. 3,5 % mehr als 2012) registriert. Dagegen haben sich die Delikte der Gewaltkriminalität um 14 Fälle bzw. 2,7 % verringert. Bei der Kriminalität rund ums Kfz wurden 86 Fälle bzw. 3,4 % weniger als 2012 und bei Computerkriminalität 27 Fälle bzw. 14,8 % weniger als im Vorjahr registriert. Delikte der Umweltkriminalität sind um 24 Fälle bzw. 22,9 % gesunken.

**Tabelle 56: Anteile der Deliktsbereiche an der Gesamtkriminalität im Territorium**

Schl.-zahl	Deliktsbereich	2013			2012		
		Fälle	Anteil in %	AQ in %	Fälle	Anteil in %	AQ in %
-----	Straftaten gesamt	22.184	100,0	57,3	20.251	100,0	53,4
000000	Straftaten gegen das Leben	15	0,1	73,3	12	0,1	75,0
100000	Straftaten gegen die sex. Selbstbestimmung	128	0,6	87,5	115	0,6	79,1
200000	Rohheitsdelikte, Straftaten gg. die pers. Freiheit	2.066	9,3	87,7	2.010	9,9	88,7
3***00	Diebstahl ohne erschwerende Umstände	3.504	15,8	55,3	3.450	17,0	57,8
4***00	Diebstahl unter erschwerenden Umständen	6.285	28,3	22,2	5.681	28,1	18,9
****00	Diebstahl insgesamt	9.789	44,1	34,0	9.131	45,1	32,0
500000	Vermögens- u. Fälschungsdelikte	3.378	15,2	81,9	2.962	14,6	78,8
600000	Sonstige Straftaten gemäß StGB	4.109	18,5	50,1	4.524	22,3	49,8
700000	Strafrechtliche Nebengesetze	2.699	12,2	97,1	1.497	7,4	94,6
891000	Rauschgiftkriminalität	407	1,8	95,1	309	1,5	92,2
892000	Gewaltkriminalität	496	2,2	78,0	510	2,5	80,8
893000	Wirtschaftskriminalität	460	2,1	97,4	185	0,9	80,8
894000	Kriminalität rund ums Kfz	2.464	11,1	21,3	2.550	12,6	20,2
897000	Computerkriminalität	155	0,7	26,5	182	0,9	19,2
898000	Umweltkriminalität	81	0,4	70,4	105	0,5	64,8
899000	Straßenkriminalität	4.662	21,0	20,4	4.503	22,2	16,6

Die deutlichsten Steigerungsraten in den Fallzahlen zeigen sich gegenüber dem Jahr 2012 in den Deliktsbereichen Diebstahl von Fahrrädern von 1.818 auf 2.284 Delikte (+25,6 %), Diebstahl in/aus Garagen, Carports von 271 auf 471 Fälle (+73,8 %), Erschleichen von Leistungen von 211 auf 527 Fälle (+149,8 %), Untreue von 19 auf 288 Delikte (+1.415,8 %) und bei unerlaubter Einreise (Grenzübertritt) gemäß § 95 Abs. 1 Nr. 3 und Abs. 2 Nr.1a Aufenthaltsgesetz von 554 auf 1.587 Delikte (+186,5 %).

Dagegen sind die Fallzahlen bei Diebstahl in/aus Gärten, Gartenanlagen, Gartenlauben, Bungalows von 728 auf 554 Fälle (-23,9 %), bei Provisionsbetrug von 220 auf 8 Delikte (-96,4 %) sowie bei Sachbeschädigung von 2.591 auf 2.348 Delikte (-9,4 %) zurückgegangen.

Die Entwicklung der registrierten Kriminalität vollzog sich in den letzten Jahren, insbesondere nach Wegfall der Grenzkontrollen, territorial sehr unterschiedlich. Es sind sowohl deliktsspezifische als auch deutlich quantitative Unterschiede zwischen den einzelnen Grenzgemeinden feststellbar.

Besonders von Kriminalität in diesem Territorium betroffen sind die sieben größten Städte Frankfurt (Oder), Schwedt, Eisenhüttenstadt, Forst, Guben, Angermünde und Bad Freienwalde, in denen mehr als 85 % der gesamten Bevölkerung der Grenzgemeinden leben. In diesen Städten wurden im Jahr 2013 92,5 % der Gesamtkriminalität der Grenzgemeinden (2012: 93,3 %) registriert.

Die Fallzahlen sind starken Schwankungen unterworfen. Während in Frankfurt (Oder) (+18,5 %), Guben (+23,3 %), Eisenhüttenstadt (+5,5 %) und Forst (+15,6 %) ein Anstieg der registrierten Kriminalität zu verzeichnen ist, sind die Fallzahlen in Schwedt (-7,3 %), Bad Freienwalde (-13,0 %) und Angermünde (-2,8 %) gesunken. Auch deliktsspezifisch können in diesen Gemeinden bedeutende Unterschiede festgestellt werden. Auf diese wird in den nachfolgenden Ausführungen zu ausgewählten Deliktsbereichen noch näher eingegangen.

Durch die Aufklärung von 12.713 Fällen (1.908 Fälle mehr als im Vorjahr) wurden insgesamt 9.318 Tatverdächtige (2012: 8.304) ermittelt.

**Tabelle 57: Tatverdächtige nach Alter und Geschlecht**

Tatverdächtige	2013		2012	
	abs.	in %	abs.	in %
gesamt	9.318		8.304	
männlich	6.781	72,8	6.267	75,5
weiblich	2.537	27,2	2.037	24,5
Kinder	847	9,1	399	4,8
Jugendliche	780	8,4	774	9,3
Heranwachsende	691	7,4	657	7,9
unter 21 Jahren gesamt	2.318	24,9	1.830	22,0
Erwachsene	7.000	75,1	6.474	78,0

Der Anteil der Tatverdächtigen unter 21 Jahre war in den Grenzstädten Schwedt mit 27,5 % (2012: 28,4 %), Frankfurt (Oder) mit 27,4 % (2012: 20,4 %) und Angermünde mit 25,5 % (2012: 26,8 %) höher als im Durchschnitt aller Grenzgemeinden. Dagegen lag der Anteil dieser Altersgruppen an allen Tatverdächtigen in Forst bei 18,5 % (2012: 19,3 %), in Bad Freienwalde bei 19,4 % (2012: 18,9 %), in Eisenhüttenstadt bei 22,8 % (2012: 25,0 %) und in Guben bei 23,4 % (2012: 27,0 %).

Die überwiegende Anzahl der Tatverdächtigen handelte bei der Tatausführung allein (2013: 79,5 %; 2012: 76,9 %).

Über 50 Prozent der ermittelten Tatverdächtigen zu Straftaten des Raubes, der räuberischen Erpressung und des räuberischen Angriffs auf Kraftfahrer (2013: 87,8 %; 2012: 78,3 %) sowie der gefährlichen und schweren Körperverletzung (2013: 69,9 %; 2012: 61,2 %) und der

Kriminalität rund ums Kfz (2013: 61,0 %; 2012: 60,8 %) waren als solche bereits polizeilich in Erscheinung getreten.

291 bzw. 3,1 % aller Tatverdächtigen waren Konsumenten harter Drogen (2012: 272 bzw. 3,3 %), 708 bzw. 7,6 % handelten unter Alkoholeinfluss (2012: 805 bzw. 9,7 %) und 45 bzw. 0,5 % führten eine Schusswaffe mit (2012: 69 bzw. 0,8 %).

Im Jahr 2013 wurden insgesamt 3.607 nichtdeutsche Tatverdächtige (2012: 2.436) erfasst. Damit wurden gegenüber dem Vorjahr 1.171 bzw. 48,1 % mehr Nichtdeutsche als Tatverdächtige ermittelt. Der Anteil der nichtdeutschen Tatverdächtigen (TV) an allen im Grenzgebiet ermittelten Tatverdächtigen betrug im Jahr 2013 38,7 % (2012: 29,3 %).

**Tabelle 58: Nichtdeutsche Tatverdächtige nach Alter und Geschlecht**

Tatverdächtige	2013		2012	
	abs.	in %	abs.	in %
gesamt	3.607		2.436	
männlich	2.628	72,9	1.991	81,7
weiblich	979	27,1	445	18,3
Kinder	619	17,2	104	4,3
Jugendliche	173	4,8	139	5,7
Heranwachsende	277	7,7	214	8,8
unter 21 Jahren gesamt	1.069	29,6	457	18,8
Erwachsene	2.538	70,4	1.979	81,2

Auf einen Vergleich der Kriminalitätsbelastungen der nichtdeutschen und der deutschen Bevölkerung wird aufgrund des Dunkelfeldes der nicht ermittelten Tatverdächtigen in der Polizeilichen Kriminalstatistik verzichtet. Ferner werden bestimmte Ausländergruppen als Tatverdächtige gezählt, die in der Bevölkerungsstatistik nicht enthalten sind. Dazu zählen vor allem unerlaubt in Deutschland aufhältige Personen, Touristen und Durchreisende.

14,7 % der ermittelten nichtdeutschen Tatverdächtigen wurden mit Ladendiebstählen (2012: 20,2 %), 53,1 % mit Straftaten gegen das Aufenthalts-, Asylverfahrens- und Freizügigkeitsgesetz/EU (2012: 33,6 %) und 6,4 % mit Betrug (2012: 8,6 %) erfasst.

Es wurden 1.630 nichtdeutsche TV ermittelt (2012: 656 Personen), welche sich unerlaubt in den Grenzgemeinden aufhielten. Das waren 45,2 % (2012: 26,9 %) aller ermittelten nichtdeutschen TV.

Legal hielten sich 1.977 nichtdeutsche Tatverdächtige in den Grenzgemeinden auf (2012: 1.780 Personen). Das waren 54,2 % (2012: 26,9 %) aller ermittelten nichtdeutschen TV.

**Tabelle 59: Legal aufhältige nichtdeutsche TV**

legal aufhältige nichtdeutsche Tatverdächtige	2013		2012	
	abs.	in %	abs.	in %
gesamt	1.977	54,8	1.780	26,9
Tourist/Durchreisender	341	17,2	378	21,2
Student/Schüler	17	0,9	18	1,0
Arbeitnehmer	21	1,1	21	1,2
Gewerbetreibender	13	0,7	15	0,8
Asylbewerber	266	13,5	191	10,7
Sonstige	1.319	66,7	1.157	65,0

Asylbewerber wurden insbesondere mit Ladendiebstählen als TV ermittelt.

**Tabelle 60: Tatverdächtige Asylbewerber zu ausgewählten Deliktsbereichen**

Asylbewerber	2013		2012	
	abs.	in %	abs.	in %
gesamt	266		191	
Ladendiebstahl	196	73,7	130	68,1
Unerlaubte Einreise gem. Aufenthaltsgesetz	9	3,4	10	5,2
ST gg. §§ 84, 85 Asylverfahrensgesetz	4	1,5	12	6,3
Hausfriedensbruch	33	12,4	28	14,7
Körperverletzung	21	7,9	16	8,4
Urkundenfälschung	14	5,3	7	3,7

Nichtdeutsche Staatsbürger, welche in den Grenzgemeinden im Jahr 2013 mit Straftaten ermittelt wurden, kommen hauptsächlich aus Polen und der Russischen Föderation.

**Tabelle 61: Ausgewählte Staatsbürgerschaften nichtdeutscher TV**

Nichtdeutsche TV	2013		2012	
	abs.	in %	abs.	in %
gesamt	3.607		2.436	
Russische Föderation	1.421	39,4	212	8,7
Polen	1.231	34,1	1.090	44,7
Litauen	114	3,2	91	3,7
Georgien	94	2,6	129	5,3
Ukraine	70	1,9	65	2,7
Vietnam	63	1,7	105	4,3

Wie bereits ausgeführt, kam es im Jahr 2013 verstärkt zu unerlaubten Einreisen russischer Staatsangehörige nach Deutschland. Der hohe Anteil der TV aus der Russischen Föderation ist insbesondere darauf zurückzuführen. Allein 1.139 Staatsbürger der Russischen Föderation wurden in Frankfurt (Oder) mit Unerlaubter Einreise gem. § 95 Abs. 1 Nr. 3 und Abs. 2 Nr. 1a Aufenthaltsgesetz ermittelt.

11,8 % aller polnischen Tatverdächtigen in den Grenzgemeinden wurden wegen Betrugsdelikten (2012: 9,1 %), 48,1 % wegen Diebstahls (2012: 59,2 %), 5,8 % wegen Urkundenfälschung (2012: 6,4 %), 12,8 % wegen Einschleusen von Ausländern gem. Aufenthaltsgesetz (2012: 2,9 %) und 7,6 % wegen Hehlerei von Kfz (2012: 7,7 %) registriert.

Insgesamt wurden im Jahr 2013 40,8 % aller im Land Brandenburg erfassten polnischen Tatverdächtigen im Zusammenhang mit Straftaten in den Grenzgemeinden ermittelt (2012: 38,6 %).

**Tabelle 62: Ausgewählte Straftaten mit polnischen Tatverdächtigen**

Schl.- zahl	Delikt(-sbereich)	Land Brandenburg	Grenzgemeinden	
			absolut	Anteil am Land in %
210000	Raub, räuberische Erpressung und räuberischer Angriff auf Kraftfahrer	51	19	37,3
220000	Körperverletzung	138	37	26,8
232000	Freiheitsberaubung, Nötigung, Bedrohung, Nachrede (Stalking)	63	17	27,0
***100	Diebstahl von Kraftwagen, einschließlich unbefugter Gebrauch	238	62	26,1
***300	Diebstahl von Fahrrädern, einschließlich unbefugter Gebrauch	137	64	46,7
*10*00	Diebstahl in/aus Dienst-, Büro-, Fabrikations-, Werkstatt- und Lagerräumen	152	33	21,7
*26*00	Ladendiebstahl	643	272	42,3
*40*00	Diebstahl in/aus Boden-, Kellerräumen und Waschküchen	30	9	30,0
*45*00	Diebstahl in/aus überwiegend unbezogenen Neu-, Rohbauten, Baubuden und Baustellen	35	15	42,9
*50*00	Diebstahl in/aus Kfz	169	34	20,1
515000	Erschleichen von Leistungen	199	103	51,8
540000	Urkundenfälschung	150	71	47,3
620000	Widerstand gegen die Staatsgewalt u. Straftaten gegen die öffentl. Ordnung	89	20	22,5
631000	Hehlerei von Kfz	162	93	57,4
632000	sonstige Hehlerei	86	44	51,2
674000	Sachbeschädigung	74	16	21,6
725000	Strafen gegen das Aufenthalts-, Asylverfahrens- und Freizügigkeitsgesetz/EU	277	189	68,2
726200	Straftaten gegen das Waffengesetz	70	24	34,3
730000	Rauschgiftdelikte (BtMG)	86	32	37,2
894000	Kriminalität rund ums Kfz	571	201	35,2
899000	Straßenkriminalität	565	177	31,3
-----	Straftaten insgesamt	3.014	1.231	40,8

### 2.2.4 Kriminalitätsentwicklung in den Brandenburger Gemeinden des engeren Verflechtungsraums Berlin-Brandenburg (eVR)

Der engere Verflechtungsraum Berlin-Brandenburg ist Bestandteil des gemeinsamen Planungsraumes beider Länder und wird aus Berlin und dem zusammenhängenden Teilraum des Landes Brandenburg gebildet, der strukturell am Engsten mit dem Land Berlin verbunden ist. 15 % der Fläche (ca. 4.429 km<sup>2</sup>) und 15 % aller Gemeinden des Landes Brandenburg (63 Gemeinden) gehören zu diesem Territorialbereich.

Die Bevölkerungsdichte ist mit 235 Personen je km<sup>2</sup> mehr als doppelt so hoch als im gesamten Land Brandenburg (85 Personen je km<sup>2</sup>). In dieser Region ist im Jahr 2013 ein Rückgang der Bevölkerungszahlen zu verzeichnen (6.418 bzw. 0,6 % weniger als 2012). Dieser Rückgang ist auch als ein Ergebnis der Bevölkerungszählung zu werten (Zensus 2011). Mittlerweile leben in den brandenburgischen Gemeinden des eVR Berlin-Brandenburg 42,5 % der Gesamtbevölkerung des Landes (2012: 42,0 %).

In den 63 Gemeinden des eVR wurden im Jahr 2013 insgesamt

**85.348**

Straftaten (722 Fälle bzw. 0,8 % weniger als 2012) registriert.

43,3 % aller im Land Brandenburg für das Jahr 2013 in der PKS ausgewiesenen Fälle wurden für diesen Territorialbereich registriert. Damit ist der Anteil an allen im Land Brandenburg registrierten Fällen leicht gesunken (2012: 44,1 %).

Überdurchschnittlich viele Delikte der

- Kriminalität rund ums Kfz (2013: 48,8 %; 2012: 46,8 %),
- Computerkriminalität (2013: 49,9 %; 2012: 50,2 %),
- Straßenkriminalität (2013: 48,2 %; 2012: 46,4 %),
- Wirtschaftskriminalität (2013: 51,8 %; 2012: 54,2 %),
- Vermögens- und Fälschungsdelikte (2013: 47,3 %; 2012: 52,2 %)

wurden in der PKS für die Gemeinden und Städte rund um Berlin registriert.

Im eVR wurden 42,8 % aller im Land Brandenburg registrierten Diebstahlsdelikte begangen (2012: 42,6 %).

Die Kriminalitätsbelastung für diesen Territorialbereich des Landes Brandenburg (Anzahl der erfassten Fälle je 100.000 Einwohner) sank im Jahr 2013 auf

**8.200**

(2012: 8.219). Damit liegt diese aber noch weiterhin über dem Landesdurchschnitt von 8.052.

Die Kriminalitätsentwicklung im gesamten Land Brandenburg wird zunehmend auch von der Entwicklung in den Brandenburger Gemeinden des eVR beeinflusst. Dies zeigen die Zahlen der letzten fünf Jahre.

**Tabelle 63: Häufigkeitszahlen der Gemeinden des eVR im Vergleich zum Land BB**

Jahr	Land BB gesamt	Gemeinden eVR
2009	7.947	8.352
2010	8.135	8.644
2011	7.896	8.250
2012	7.819	8.219
2013	8.052	8.200

Die Aufklärungsquote für den engeren Verflechtungsraum beträgt 53,1 % (2012: 53,4 %). Damit liegt diese 1,1 Prozentpunkte unter dem Landeswert.

**Abbildung 21: Entwicklung der registrierten Kriminalität 2009 bis 2013**

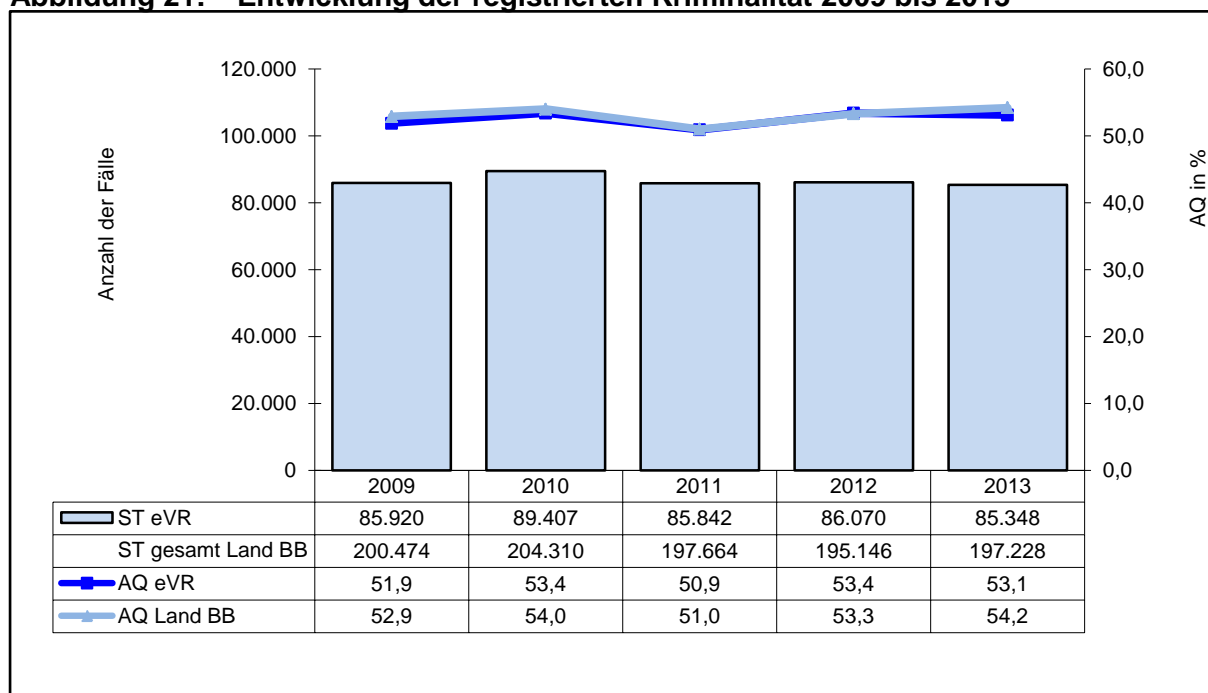

Bestimmend für den Rückgang der Kriminalität war in erster Linie die Entwicklung im Bereich der Vermögens- und Fälschungsdelikte (3.685 Fälle bzw. 19,1 % weniger als 2012).



**Tabelle 64: Ausgewählte Delikte mit sinkender Tendenz**

Schl.-zahl	Delikt(-sbereich)	erfasste Fälle		Veränderung	
		2013	2012	absolut	in %
222100	gefährliche und schwere Körperverletzung auf Straßen, Wegen und Plätzen	480	575	-95	-16,5
*26*00	Ladendiebstahl	3.890	4.552	-662	-14,5
*45*00	Diebstahl in/aus Baustellen, Rohbauten, Baubuden	605	783	-178	-22,7
511000	Waren/Warenkreditbetrug	4.948	6.728	-1.780	-26,5
511300	Warenbetrug	1.547	2.511	-964	-38,4
513000	Beteiligungs- und Kapitalanlagebetrug	65	274	-209	-76,3
515000	Erschleichen v. Leistungen	933	1.502	-569	-37,9
516500	Betrug mittels rechtswidrig erl. Daten von Zahlungskarten	118	264	-146	-55,3
517500	Computerbetrug	76	216	-140	-64,8
517800	Sozialleistungsbetrug (soweit nicht unter 5177)	267	397	-130	-32,7
518100	Abrechnungsbetrug	97	216	-119	-55,1
530000	Unterschlagung	1.900	3.185	-1.285	-40,3
540000	Urkundenfälschung	1.118	1.361	-243	-17,9
640000	Brandstiftung und Herbeiführen einer Brandgefahr	457	519	-62	-11,9
674000	Sachbeschädigung	9.046	9.969	-923	-9,3
678000	Ausspähen von Daten	226	405	-179	-44,2
893000	Wirtschaftskriminalität	1.385	1.690	-305	-18,0
897000	Computerkriminalität	886	1.223	-337	-27,6
898000	Umweltkriminalität	415	503	-88	-17,5
899500	Sachbeschädigung i.Z.m. Graffiti	2.436	2.962	-526	-17,8

**Tabelle 65: Ausgewählte Delikte mit steigender Tendenz**

Schl.-zahl	Delikt(-sbereich)	erfasste Fälle		Veränderung	
		2013	2012	absolut	in %
131000	sexueller Missbrauch von Kindern	218	158	60	38,0
223000	Misshandlung von Schutzbefohlenen	114	89	25	28,1
***300	Diebstahl von Fahrrädern, einschl. unbefugter Gebrauch	6.948	5.972	976	16,3
*03*00	Diebstahl in/aus Gärten, Gartenanlagen, Gartenlauben, Bungalows	1.321	1.064	257	24,2
*04*00	Diebstahl in/aus Garagen, Carports	657	546	111	20,3
*40*00	Diebstahl in/aus Boden-, Kellerräumen, Waschküchen	1.290	1.127	163	14,5
*50*00	Diebstahl in/aus Kfz	6.384	6.086	298	4,9
*90*00	Taschendiebstahl	921	760	161	21,2
516200	Betrug mittels rechtswidrig erl. Debitkarten ohne PIN	664	234	430	183,8
632000	sonstige Hehlerei	1.525	170	1.355	797,1
674200	Datenveränderung, Computersabotage	210	116	94	81,0
725100	unerlaubte Einreise (Grenzübertritt) nach dem Aufenthaltsg	359	262	97	37,0
725700	Illegaler Aufenthalt nach Aufenthaltsg	670	475	195	41,1
891000	Rauschgiftkriminalität	2.108	1.954	154	7,9
894000	Kfz-Kriminalität	10.842	10.587	255	2,4
899000	Straßenkriminalität	19.535	18.509	1.026	5,5

Durch die Aufklärung von 45.310 Fällen (635 Fälle weniger als im Vorjahr) wurden insgesamt 29.379 Tatverdächtige (2012: 30.355) ermittelt.

**Tabelle 66: Tatverdächtige nach Alter und Geschlecht**

Tatverdächtige	2013		2012	
	abs.	in %	abs.	in %
gesamt	29.379		30.355	
männlich	21.975	74,8	22.822	75,2
weiblich	7.404	25,2	7.533	24,8
Kinder	1.033	3,5	1.159	3,8
Jugendliche	2.279	7,8	2.605	8,6
Heranwachsende	1.903	6,5	2.137	7,0
unter 21 Jahren gesamt	5.215	17,8	5.901	19,4
Erwachsene	24.164	82,2	24.454	80,6

In der PKS der Brandenburger Gemeinden des eVR Berlin-Brandenburg wurden 43,3 % aller aufgeklärten Fälle (2012: 44,2 %), 32,0 % aller tatverdächtigen Kinder (2012: 43,2 %), 42,7 % aller tatverdächtigen Jugendlichen (2012: 46,7 %), 43,4 % aller tatverdächtigen Heranwachsenden (2012: 44,8 %) und 43,3 % aller tatverdächtigen Erwachsenen (2012: 44,1 %) des Landes Brandenburg registriert.

Im Jahr 2013 wurden insgesamt 4.629 nichtdeutsche Tatverdächtige in der PKS erfasst (2012: 4.530). Ihr Anteil an allen ermittelten Tatverdächtigen beträgt 15,8 % (2012: 14,9 %). Die Zahlen der nichtdeutschen Tatverdächtigen werden durch den Grenzverkehr auf dem internationalen Flughafen Berlin-Schönefeld beeinflusst. Den Hauptanteil unter den nichtdeutschen Tatverdächtigen bilden seit Jahren polnische und russische Tatverdächtige.

**Tabelle 67: Ausgewählte Staatsangehörigkeiten nichtdeutscher Tatverdächtiger**

Staatsangehörigkeit	eVR			Land BB		
	TV ges.	Anteil an allen nichtdt. TV in %		TV ges.	Anteil an allen nichtdt. TV in %	
		2013	2012		2013	2012
Polen	947	20,5	21,3	3.014	26,7	29,4
Russische Föderation	362	7,8	5,9	2.327	20,6	6,9
Rumänien	290	6,3	6,8	458	4,1	4,7
Türkei	290	6,3	6,8	466	4,1	5,1
Vietnam	212	4,6	5,6	400	3,5	5,3
Ukraine	107	2,3	2,4	247	2,2	2,7
Serbien	86	1,9	2,1	197	1,7	2,0
Bosnien-Herzegowina	82	1,8	1,3	128	1,1	1,1
Litauen	81	1,7	2,3	294	2,6	3,4
Lettland	79	1,7	1,6	113	1,0	1,0

Im Jahr 2013 wurden 5.311 Tatverdächtige mit einem Wohnsitz in Berlin in der PKS des Landes Brandenburg erfasst. Das sind 116 weniger als im Jahr 2012.

Bei näherer Betrachtung der zu diesen Tatverdächtigen registrierten Straftaten zeigt sich, dass diese Tätergruppe ihre Straftaten insbesondere im Umland von Berlin begeht. Von den insgesamt registrierten Berliner TV wurden 4.073 bzw. 76,7 % mit Straftaten im engeren Verflechtungsraum erfasst (2012: 4.055 bzw. 74,7 %).

**Abbildung 22: Berliner Tatverdächtige mit Straftaten im eVR und im gesamten Land Brandenburg**

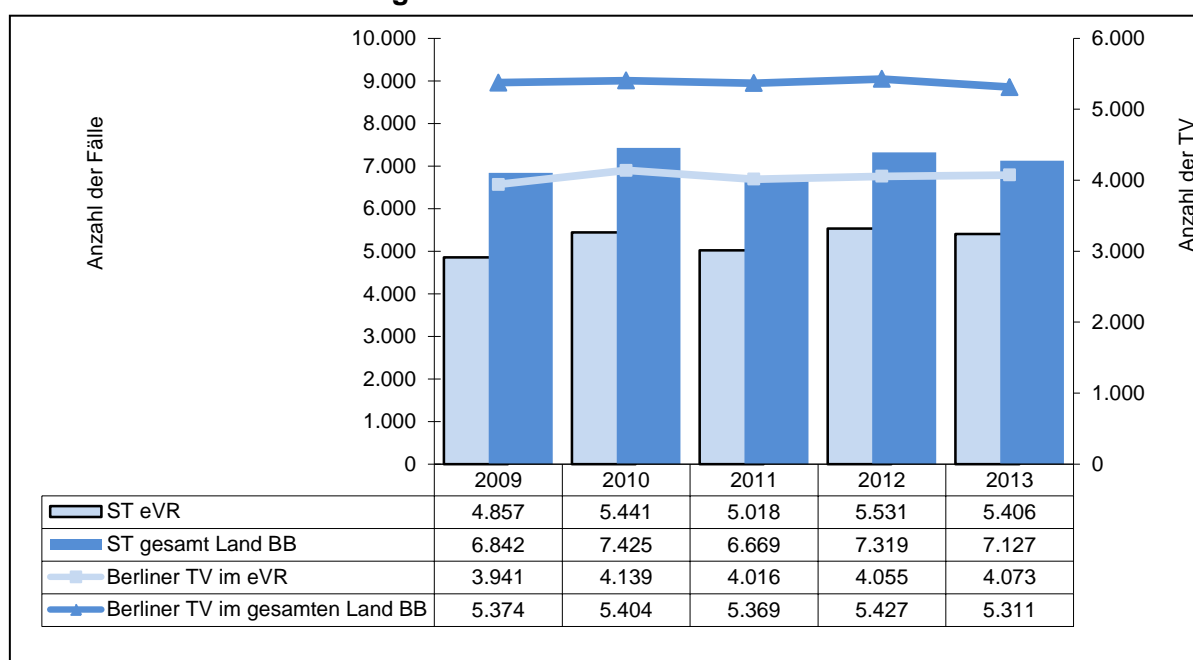

Im brandenburgischen Teil des eVR werden Berliner Tatverdächtige insbesondere mit Diebstahlsdelikten (2013: 28,5 %; 2012: 29,1 % aller im eVR registrierten Berliner TV), Vermögens- und Fälschungsdelikte (2013: 23,3 %; 2012: 27,0 %), Sonstigen Straftaten gemäß StGB (2013: 25,5 %; 2012: 24,4 %) sowie Rohheitsdelikten und Straftaten gegen die persönliche Freiheit (2013: 22,1 %; 2012: 21,4 %) ermittelt. Gegenüber dem gesamten Land Brandenburg unterscheidet sich diese Struktur nur geringfügig.

Am Häufigsten wurden Berliner TV in Potsdam (2013: 522; 2012: 480), Ahrensfelde-Blumberg (2013: 415; 2012: 353) und Schönefeld (2013: 378; 2012: 287) ermittelt. Weitere Brandenburger Städte und Gemeinden mit jeweils mehr als 100 Berliner TV waren im Jahr 2013 Falkensee, Oranienburg, Bernau bei Berlin, Königs Wusterhausen, Hohen Neuendorf, Werder (Havel), Dallgow-Döberitz, Hoppegarten und Teltow.

## 2.3 Angaben zu ausgewählten Deliktsbereichen

### 2.3.1 Straftaten gegen das Leben

Im Jahr 2013 wurden einschließlich der mit Strafe bedrohten Versuche 97 Fälle erfasst (2012: 73 Fälle). Es konnten 75 Fälle bzw. 77,3 % der Straftaten gegen das Leben aufgeklärt werden (2012: 59 Fälle bzw. 80,8 %).

**Abbildung 23: Prozentuale Anteile ausgewählter Delikte zu Straftaten gegen das Leben**

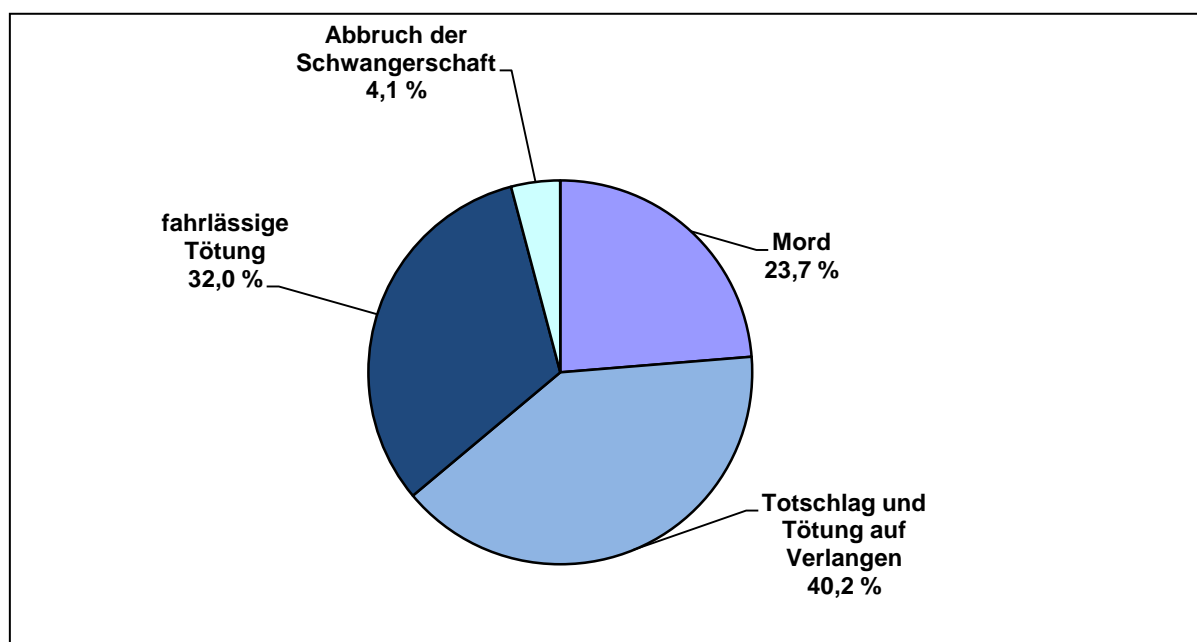

**Tabelle 68: Fallentwicklung und Aufklärung**

Schl.-zahl	Delikt(-sbereich)	erfasste Fälle	Veränd. 2013/2012		davon Versuche	Veränd. 2013/2012	AQ in %	Veränd. 2013/2012
			absolut	in %				
010000	Mord	23	12	109,1	17	11	78,3	-30,8
020000	Totschlag u. Tötung auf Verlangen	39	11	39,3	25	2	92,3	3,0
030000	fahrlässige Tötung	31	-2	-6,1	-	-	58,1	-5,5
040000	Abbruch der Schwangerschaft	4	3	300,0	-	-	75,0	-25,0

Mit der Schusswaffe wurde in zwei Fällen geschossen (2012: 1 Fall) und in keinem Fall gedroht (2012: ein Fall).

Zu 55 bzw. 73,3 % der aufgeklärten Delikte wurden allein handelnde Tatverdächtige ermittelt und zu 32 Straftaten Tatverdächtige, die zu einem früheren Zeitpunkt als solche bereits in Erscheinung traten. An 15 Straftaten gegen das Leben waren Tatverdächtige beteiligt, die bei Tatausführung unter Einfluss von Alkohol standen. Bei drei aufgeklärten Straftaten führte einer der Tatverdächtigen eine Schusswaffe mit.

Fünf Straftaten des Totschlages und der Tötung auf Verlangen wurden von Konsumenten harter Drogen begangen.

Zu Straftaten gegen das Leben wurden insgesamt 103 Tatverdächtige ermittelt (2012: 80 TV).

**Tabelle 69: Tatverdächtige nach Alter und Geschlecht**

Tatverdächtige	2013		2012	
	abs.	in %	abs.	in %
gesamt	103		80	
männlich	75	72,8	61	76,3
weiblich	28	27,2	19	23,8
Kinder	0	0,0	0	0,0
Jugendliche	0	0,0	1	1,3
Heranwachsende	3	2,9	2	2,5
unter 21 Jahren gesamt	3	2,9	3	3,8
Erwachsene	100	97,1	77	96,3

54 bzw. 52,4 % (2012: 42 bzw. 52,5 %) der TV handelten bei der Tatausführung allein und 44 bzw. 42,7 % der TV (2012: 25 bzw. 31,3 %) waren zu einem früheren Zeitpunkt bereits als TV in Erscheinung getreten. Darüber hinaus waren acht bzw. 7,8 % (2012: drei bzw. 3,8 %) Konsumenten harter Drogen und 19 bzw. 18,4 % (2012: 15 bzw. 18,8 %) der TV standen bei der Tatausführung unter Alkoholeinfluss. Bei sechs bzw. 5,8 % der TV handelt es sich um Nichtdeutsche (2012: sieben bzw. 8,8 %).

**Tabelle 70: Opfer nach Alter und Geschlecht**

Opfer	2013		2012	
	abs.	in %	abs.	in %
gesamt	97		83	
männlich	63	64,9	40	48,2
weiblich	34	35,1	43	51,8
Kinder	7	7,2	9	10,8
Jugendliche	6	6,2	1	1,2
Heranwachsende	2	2,1	3	3,6
unter 21 Jahren gesamt	15	15,5	13	15,7
Erwachsene	82	84,5	70	84,3
60 Jahre und älter	29	29,9	24	28,9
70 Jahre und älter	21	21,6	13	15,7

97 Personen wurden Opfer von Straftaten gegen das Leben (2012: 83 Personen). 24 bzw. 20,8 % (2012: 30 bzw. 36,1 %) der registrierten Opfer hatten keine Vorbeziehung zu den oder dem Tatverdächtigen. Eine bekanntschaftliche / freundschaftliche Vorbeziehung zu den bzw. dem Tatverdächtigen bestand bei 13 bzw. 13,4 % der Opfer (2012: 12 bzw. 14,4 %).

Die Polizeiliche Kriminalstatistik weist sechs Mordopfer (2012: sechs) und 21 Opfer des Totschlages oder der Tötung auf Verlangen aus (2012: 11), bei denen die Beziehungen „Ehe / Partnerschaft / Familie einschl. Angehörige“ des Opfers zu den bzw. dem Tatverdächtigen bestanden.

Tabelle 71: Territoriale Verteilung der Straftaten gegen das Leben

Bereich	erfasste Fälle			Häufigkeitszahl		AQ in %	
	Anzahl	Veränderung		2013	2012	2013	2012
		abs.	in %				
<b>PD Nord</b>	<b>11</b>	<b>-1</b>	<b>-8,3</b>	<b>3</b>	<b>3</b>	<b>81,8</b>	<b>50,0</b>
PI Ostprignitz-Ruppin	4	2	100,0	4	2	75,0	0,0
PI Prignitz	3	3	0,0	4	0	100,0	0,0
PI Oberhavel	4	-6	-60,0	2	5	75,0	60,0
<b>PD Ost</b>	<b>39</b>	<b>9</b>	<b>30,0</b>	<b>5</b>	<b>4</b>	<b>74,4</b>	<b>90,0</b>
PI Oder-Spree/Frankfurt (O.)	15	1	7,1	6	6	53,3	71,4
PI Märkisch-Oderland	8	0	0,0	4	4	62,5	100,0
PI Barnim	10	4	66,7	6	3	<b>100,0</b>	<b>100,0</b>
PI Uckermark	6	4	200,0	5	2	100,0	150,0
<b>PD Süd</b>	<b>15</b>	<b>3</b>	<b>25,0</b>	<b>2</b>	<b>2</b>	<b>93,3</b>	<b>100,0</b>
PI Cottbus/Spree-Neiße	4	0	0,0	2	2	100,0	125,0
PI Elbe-Elster	4	3	300,0	4	1	100,0	100,0
PI Dahme-Spreewald	5	2	66,7	3	2	80,0	66,7
PI Oberspreewald-Lausitz	2	-2	-50,0	2	3	100,0	100,0
PI Flughafen Schönefeld	32	13	68,4	238	140	71,9	<b>73,7</b>
<b>PD West</b>	<b>5</b>	<b>4</b>	<b>400,0</b>	<b>1</b>	<b>0</b>	<b>80,0</b>	<b>100,0</b>
PI Brandenburg	11	6	120,0	6	3	90,9	40,0
PI Potsdam	5	-1	-16,7	2	2	80,0	83,3
PI Havelland	11	4	57,1	7	5	45,5	85,7
PI Teltow-Fläming	0	0	0,0	0	0	0,0	0,0
<b>Land Brandenburg</b>	<b>97</b>	<b>24</b>	<b>32,9</b>	<b>4</b>	<b>3</b>	<b>77,3</b>	<b>80,8</b>

Tabelle 72: Territoriale Verteilung der Tatverdächtigen

Bereich	Tatverdächtige insges.			nichtdeutsche TV			TV unter 21 Jahren		
	Anzahl	Veränderung		Anzahl	in %	Veränd. 2013/12	Anzahl	in %	Veränd. 2013/12
		abs.	in %						
<b>PD Nord</b>	<b>12</b>	<b>4</b>	<b>50,0</b>	<b>0</b>	<b>0,0</b>	<b>-25,0</b>	<b>1</b>	<b>8,3</b>	<b>-4,2</b>
PI Ostprignitz-Ruppin	3	3	0,0	0	0,0	0,0	1	33,3	33,3
PI Prignitz	6	6	0,0	0	0,0	0,0	0	0,0	0,0
PI Oberhavel	3	-5	-62,5	0	0,0	-25,0	0	0,0	-12,5
<b>PD Ost</b>	<b>47</b>	<b>7</b>	<b>17,5</b>	<b>3</b>	<b>6,4</b>	<b>1,4</b>	<b>1</b>	<b>2,1</b>	<b>-2,9</b>
PI Oder-Spree/Frankfurt (O.)	15	0	0,0	2	13,3	6,6	0	0,0	-6,7
PI Märkisch-Oderland	6	-4	-40,0	1	16,7	6,7	0	0,0	-10,0
PI Barnim	11	-1	-8,3	0	0,0	0,0	0	0,0	0,0
PI Uckermark	15	12	400,0	0	0,0	0,0	1	6,7	6,7
<b>PD Süd</b>	<b>15</b>	<b>-1</b>	<b>-6,3</b>	<b>1</b>	<b>6,7</b>	<b>-5,8</b>	<b>1</b>	<b>6,7</b>	<b>6,7</b>
PI Cottbus/Spree-Neiße	4	-3	-42,9	1	25,0	-3,6	0	0,0	0,0
PI Elbe-Elster	5	4	400,0	0	0,0	0,0	1	20,0	20,0
PI Dahme-Spreewald	4	2	100,0	0	0,0	0,0	0	0,0	0,0
PI Oberspreewald-Lausitz	2	-4	-66,7	0	0,0	0,0	0	0,0	0,0
PI Flughafen Schönefeld	29	13	81,3	2	6,9	0,6	0	0,0	0,0
<b>PD West</b>	<b>5</b>	<b>4</b>	<b>400,0</b>	<b>0</b>	<b>0,0</b>	<b>0,0</b>	<b>0</b>	<b>0,0</b>	<b>0,0</b>
PI Brandenburg	12	8	200,0	2	16,7	16,7	0	0,0	0,0
PI Potsdam	6	1	20,0	0	0,0	-20,0	0	0,0	0,0
PI Havelland	6	0	0,0	0	0,0	0,0	0	0,0	0,0
PI Teltow-Fläming	0	0	0,0	0	0,0	0,0	0	0,0	0,0
<b>Land Brandenburg</b>	<b>103</b>	<b>23</b>	<b>28,8</b>	<b>6</b>	<b>5,8</b>	<b>-3,0</b>	<b>3</b>	<b>2,9</b>	<b>-0,9</b>

### 2.3.2 Straftaten gegen die sexuelle Selbstbestimmung

Im Jahr 2013 wurden 1.493 Straftaten registriert. Das waren 124 bzw. 9,1 % mehr als im Jahr 2012. Es konnten 85,3 % aufgeklärt werden (2012: 84,7 %).

Die Kriminalitätshäufigkeitszahl lag bei 61 Straftaten je 100.000 Einwohner (2012: 55). Der Anteil der Straftaten gegen die sexuelle Selbstbestimmung an der Gesamtkriminalität betrug für das Berichtsjahr 0,8 % (2012: 0,7 %).

**Abbildung 24: Entwicklung der Straftaten gegen die sexuelle Selbstbestimmung**

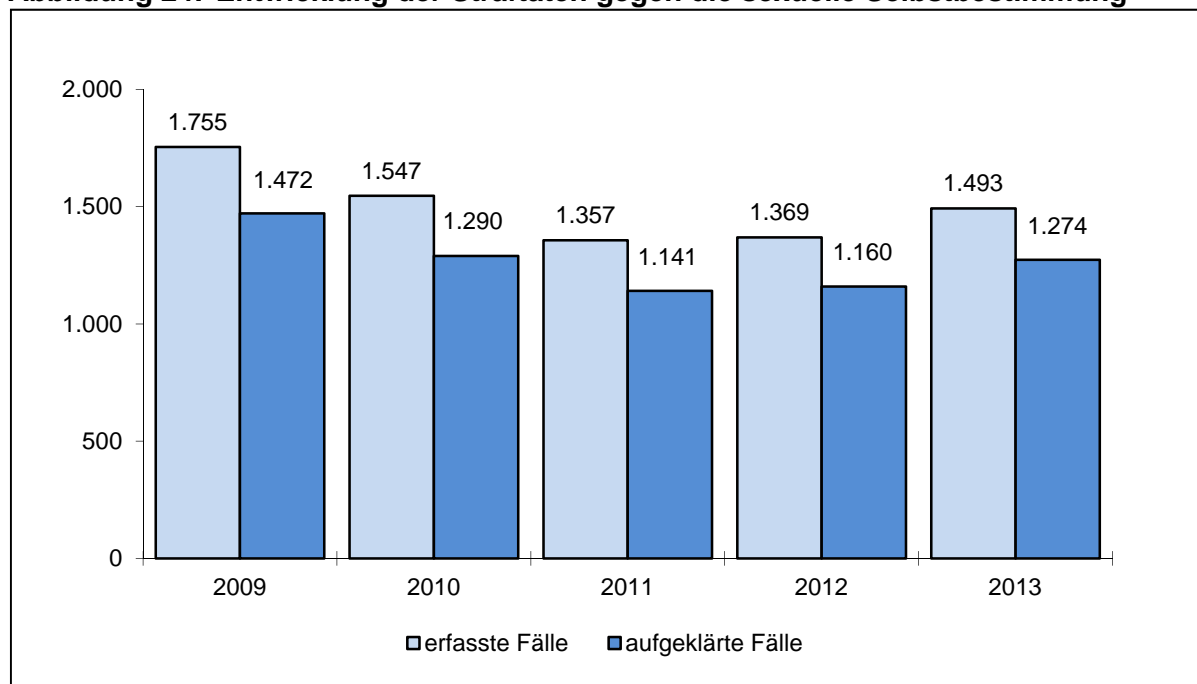

Den Schwerpunkt im Bereich der Sexualdelikte bildet nach wie vor der sexuelle Missbrauch von Kindern. Der Anteil dieser Straftaten an allen Sexualdelikten betrug 36,5 % (2012: 32,9 %). Es wurden 469 Fälle bzw. 86,1 % aufgeklärt (2012: 391 Fälle bzw. 86,9 %).

Weiter wurden registriert:

- Verbreitung pornographischer Schriften mit einem Anteil von 17,1 % (1,8 Prozentpunkte mehr als 2012),
- Vergewaltigung und sexuelle Nötigung mit einem Anteil von 14,2 % (3,7 Prozentpunkte weniger als 2012),
- exhibitionistische Handlungen und Erregung öffentlichen Ärgernisses mit einem Anteil an 12,1 % (0,4 Prozentpunkte mehr als 2012) und
- sonstige sexuelle Nötigung mit einem Anteil von 7,6 % (2,0 Prozentpunkte weniger als 2012).

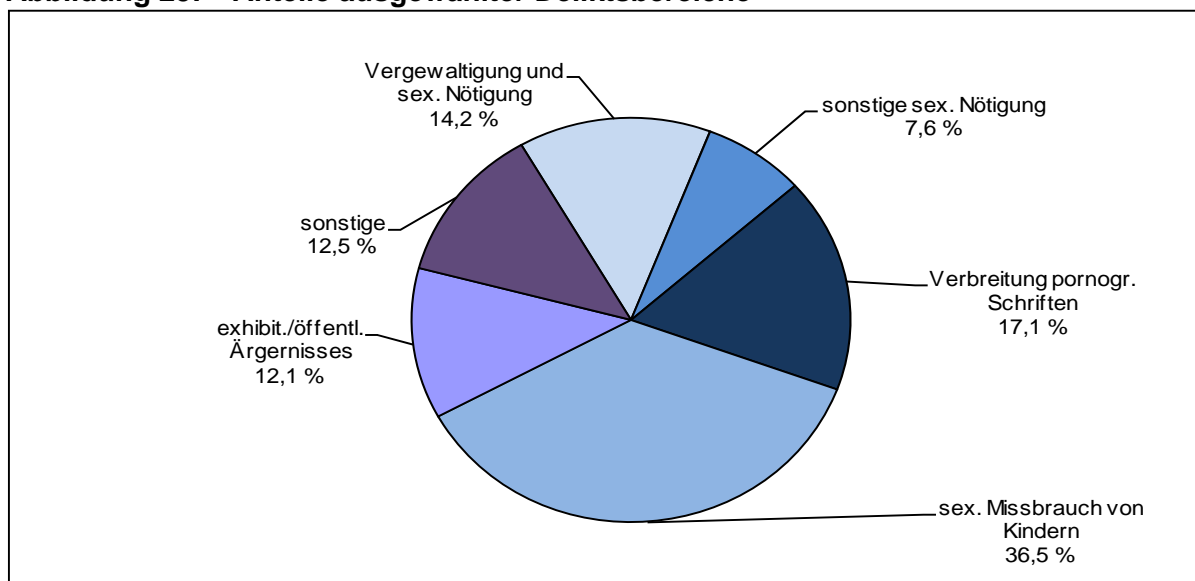
**Abbildung 25: Anteile ausgewählter Deliktsbereiche****Tabelle 73: Fallentwicklung und Aufklärung ausgewählter Straftaten gegen die sexuelle Selbstbestimmung**

Schl.-zahl	Delikt(-sbereich)	erfasste Fälle	Veränderung 2013/2012		AQ in %	Veränd. 2013/2012
			absolut	in %		
111000	Vergewaltigung und sexuelle Nötigung	212	-33	-13,5	88,7	1,4
112000	sonstige sexuelle Nötigung	113	-18	-13,7	84,1	-3,7
113000	sexueller Missbrauch von Schutz-befohlenen ...	34	3	9,7	97,1	3,6
131000	sexueller Missbrauch von Kindern	545	95	21,1	86,1	-0,8
132000	exhibitionistische Handlungen und Erregung öffentl. Ärgernisses	180	20	12,5	63,9	3,9
100000	Straftaten gegen die sexuelle Selbstbestimmung insgesamt	1.493	124	9,1	85,3	0,6

Der Anteil der Versuchshandlungen an allen registrierten Straftaten gegen die sexuelle Selbstbestimmung betrug 7,2 % (2012: 6,2 %).

1.222 bzw. 95,9 % der Delikte wurden durch Einzeltäter begangen (2012: 1.095 bzw. 94,4 %).

Polizeilich bereits in Erscheinung getretene Tatverdächtige waren an 686 bzw. 53,8 % aller aufgeklärten Delikte beteiligt (2012: 650 bzw. 56,0 %).

Die Aufklärungsquote lag im Jahr 2013 mit 85,3 % um 0,6 Prozentpunkte über dem Ergebnis von 2012.



Im Jahr 2013 wurden zu 1.274 aufgeklärten Straftaten gegen die sexuelle Selbstbestimmung 1.137 TV ermittelt (2012: zu 1.160 aufgeklärten Fällen 1.096 TV).

**Tabelle 74: Tatverdächtige nach Alter und Geschlecht**

Tatverdächtige	2013		2012	
	abs.	in %	abs.	in %
gesamt	1.137		1.096	
männlich	1.083	95,3	1.050	95,8
weiblich	54	4,7	46	4,2
Kinder	47	4,1	39	3,6
Jugendliche	117	10,3	98	8,9
Heranwachsende	68	6,0	60	5,5
unter 21 Jahren gesamt	232	20,4	197	18,0
Erwachsene	905	79,6	899	82,0

69,7 % (2012: 70,2 %) der Tatverdächtigen begingen die Straftat an ihrem Wohnort. 12,5 % der ermittelten Tatverdächtigen standen zum Zeitpunkt der Tatausführung unter Alkoholeinfluss (2012: 14,8 %).

Der Anteil der Ersttäter bei Sexualdelikten stieg im Jahr 2013 auf 48,5 % (2012: 45,6 %).

Zu Straftaten gegen die sexuelle Selbstbestimmung wurden 1.308 Opfer erfasst (2012: 1.254 Opfer).

**Tabelle 75: Opfer nach Alter und Geschlecht**

Opfer	2013		2012	
	abs.	in %	abs.	in %
gesamt	1.308		1.254	
männlich	231	17,7	220	17,5
weiblich	1.077	82,3	1.034	82,5
Kinder	596	45,6	523	41,7
Jugendliche	229	17,5	242	19,3
Heranwachsende	54	4,1	68	5,4
unter 21 Jahren gesamt	879	67,2	833	66,4
Erwachsene	429	32,8	421	33,6

**Tabelle 76: Alter und Geschlecht der Opfer bei ausgewählten Straftaten gegen die sexuelle Selbstbestimmung**

Delikt(-sbereich)	Opfer			Kinder		Jugendliche		Heranwachsende		Erwachsene	
	insg.	männl.	weibl.	m	w	m	w	m	w	m	w
Vergewaltigung und sexuelle Nötigung	212	13	199	0	2	1	43	2	22	10	132
sonst. sex. Nötigung	113	9	104	0	1	4	25	0	9	5	69
sexueller Missbrauch von Schutzbefohlenen	34	2	32	0	0	2	27	0	0	0	5
sexueller Missbrauch von Kindern	591	151	440	151	440	0	0	0	0	0	0
exhibitionistische Handlungen u. Erregung öffentlichen Ärgernisses	195	27	168	0	0	4	23	2	14	21	131
Straftaten gegen die sexuelle Selbstbestimmung insgesamt	1.308	231	1.077	152	444	33	196	4	50	42	387

Von den 1.308 Opfern hatten 24,8 % (2012: 26,5 %) keine Vorbeziehung zum Tatverdächtigen. 32,8 % (2012: 30,1 %) der Opfer gaben bekanntschäftliche bzw. freundschaftliche Beziehungen zu den bzw. dem Tatverdächtigen an. Bei 19,1 % (2012: 20,5 %) der Opfer bestand die Beziehung „Ehe / Partnerschaft / Familie einschl. Angehörige“ zu den bzw. dem Tatverdächtigen. 11,5 % (2012: 8,4 %) der Opfer-Tatverdächtigen-Beziehungen blieben ungeklärt.

Bei Vergewaltigung und sexueller Nötigung standen 70,3 % (2012: 61,8 %) und bei sexuellem Missbrauch von Schutzbefohlenen 73,5 % (2012: 81,3 %) der Opfer in bekanntschäftlicher / freundschaftlicher, partnerschaftlicher oder/und verwandtschaftlicher Beziehung zu den bzw. dem Tatverdächtigen.

Bei sexuellem Missbrauch von Kindern stellten sich die Opfer-Tatverdächtigen-Beziehungen wie folgt dar:

- Ehe / Partnerschaft / Familie einschl. Angehörige                      22,2 %                      (2012: 25,5 %)
- Bekanntschaft / Freundschaft    33,7 %                      (2012: 30,4 %)
- flüchtige Bekanntschaft    12,4 %                      (2012: 15,2 %)
- keine Vorbeziehung    17,6 %                      (2012: 20,1 %)
- ungeklärt    14,2 %                      (2012: 8,8 %).

**Tabelle 77: Opfer-Tatverdächtigen-Beziehung bei ausgewählten Straftaten gegen die sexuelle Selbstbestimmung**

Delikt(-sbereich)	Opfer insges.	Ehe/Partner- sch./Familie einschl. Angehörige	Bekannt- schaft/ Freund- schaft	flüchtige Bekannt- schaft	keine Beziehung	ungeklärt
Vergewaltigung und sexuelle Nötigung	212	70	79	29	22	12
sonstige sexuelle Nötigung	113	18	42	16	29	8
sexueller Missbrauch von Schutzbefohlenen	34	12	13	2	7	0
sex. Missbrauch von Kindern	591	131	199	73	104	84
exhibitionistische Handl. u. Erregung öffentl. Ärgernisses	195	0	7	5	150	33
<b>Straftaten gegen die sexuelle Selbstbestimmung insgesamt</b>	<b>1.308</b>	<b>250</b>	<b>429</b>	<b>154</b>	<b>324</b>	<b>151</b>

**Tabelle 78: Territoriale Verteilung der Straftaten gegen die sexuelle Selbstbestimmung**

Bereich	erfasste Fälle			Häufigkeitszahl		AQ in %	
	Anzahl	Veränderung		2013	2012	2013	2012
		abs.	in %				
<b>PD Nord</b>	<b>247</b>	<b>26</b>	<b>11,8</b>	<b>65</b>	<b>57</b>	<b>87,4</b>	<b>84,6</b>
PI Ostprignitz-Ruppin	68	-6	-8,1	69	72	91,2	93,2
PI Prignitz	41	14	51,9	52	33	97,6	85,2
PI Oberhavel	138	18	15,0	68	59	82,6	79,2
<b>PD Ost</b>	<b>412</b>	<b>14</b>	<b>3,5</b>	<b>57</b>	<b>54</b>	<b>87,6</b>	<b>84,4</b>
PI Oder-Spree/Frankfurt (O.)	120	2	1,7	51	49	93,3	69,5
PI Märkisch-Oderland	97	17	21,3	52	42	84,5	87,5
PI Barnim	116	-15	-11,5	67	74	85,3	89,3
PI Uckermark	79	10	14,5	64	54	86,1	97,1
<b>PD Süd</b>	<b>369</b>	<b>-7</b>	<b>-1,9</b>	<b>61</b>	<b>61</b>	<b>88,3</b>	<b>87,0</b>
PI Cottbus/Spree-Neiße	133	10	8,1	60	54	85,7	81,3
PI Elbe-Elster	54	-3	-5,3	50	52	96,3	103,5
PI Dahme-Spreewald	106	15	16,5	72	62	85,8	85,7
PI Oberspreewald-Lausitz	66	-29	-30,5	57	79	90,9	86,3
PI Flughafen Schönefeld	10	0	0,0	74	73	90,0	<b>80,0</b>
<b>PD West</b>	<b>427</b>	<b>57</b>	<b>15,4</b>	<b>57</b>	<b>49</b>	<b>86,2</b>	<b>83,2</b>
PI Brandenburg	113	18	18,9	64	54	87,6	85,3
PI Potsdam	148	13	9,6	57	52	84,5	77,0
PI Havelland	61	8	15,1	40	34	98,4	86,8
PI Teltow-Fläming	105	18	20,7	66	54	80,0	88,5
<b>Land Brandenburg</b>	<b>1.493</b>	<b>124</b>	<b>9,1</b>	<b>61</b>	<b>55</b>	<b>85,3</b>	<b>84,7</b>

**Tabelle 79: Territoriale Verteilung der Tatverdächtigen bei Straftaten gegen die sexuelle Selbstbestimmung**

Bereich	Tatverdächtige insges.			nichtdeutsche TV			TV unter 21 Jahren		
	Anzahl	Veränderung		Anzahl	in %	Veränd. 2013/12	Anzahl	in %	Veränd. 2013/12
		abs.	in %						
<b>PD Nord</b>	<b>198</b>	<b>33</b>	<b>20,0</b>	<b>9</b>	<b>4,5</b>	<b>2,7</b>	<b>46</b>	<b>23,2</b>	<b>5,0</b>
PI Ostprignitz-Ruppin	59	-2	-3,3	0	0,0	-1,6	17	28,8	7,5
PI Prignitz	38	17	81,0	4	10,5	10,5	9	23,7	4,7
PI Oberhavel	103	20	24,1	5	4,9	2,5	20	19,4	3,7
<b>PD Ost</b>	<b>320</b>	<b>-7</b>	<b>-2,1</b>	<b>17</b>	<b>5,3</b>	<b>0,1</b>	<b>73</b>	<b>22,8</b>	<b>4,5</b>
PI Oder-Spree/Frankfurt (O.)	108	21	24,1	8	7,4	-1,8	24	22,2	11,9
PI Märkisch-Oderland	71	-6	-7,8	2	2,8	0,2	17	23,9	3,1
PI Barnim	91	-9	-9,0	6	6,6	2,6	16	17,6	2,6
PI Uckermark	51	-13	-20,3	1	2,0	-2,7	16	31,4	0,1
<b>PD Süd</b>	<b>298</b>	<b>10</b>	<b>3,5</b>	<b>11</b>	<b>3,7</b>	<b>0,2</b>	<b>52</b>	<b>17,4</b>	<b>-1,4</b>
PI Cottbus/Spree-Neiße	109	19	21,1	5	4,6	1,3	20	18,3	5,0
PI Elbe-Elster	46	-6	-11,5	2	4,3	2,4	6	13,0	-4,3
PI Dahme-Spreewald	80	0	0,0	2	2,5	-2,5	17	21,3	-10,0
PI Oberspreewald-Lausitz	55	-6	-9,8	0	0,0	-1,6	8	14,5	1,4
PI Flughafen Schönefeld	9	1	12,5	2	22,2	9,7	1	11,1	-1,4
<b>PD West</b>	<b>319</b>	<b>2</b>	<b>0,6</b>	<b>23</b>	<b>7,2</b>	<b>0,3</b>	<b>61</b>	<b>19,1</b>	<b>2,4</b>
PI Brandenburg	83	1	1,2	4	4,8	1,1	16	19,3	8,3
PI Potsdam	105	-1	-0,9	11	10,5	4,8	22	21,0	-0,7
PI Havelland	56	4	7,7	2	3,6	-15,6	14	25,0	3,8
PI Teltow-Fläming	77	0	0,0	7	9,1	5,2	9	11,7	-1,3
<b>Land Brandenburg</b>	<b>1.137</b>	<b>41</b>	<b>3,7</b>	<b>60</b>	<b>5,3</b>	<b>0,6</b>	<b>232</b>	<b>20,4</b>	<b>2,4</b>

### 2.3.3 Rohheitsdelikte und Straftaten gegen die persönliche Freiheit

Im Jahr 2013 waren 11,4 % der Gesamtkriminalität Rohheitsdelikte und Straftaten gegen die persönliche Freiheit (2012: 11,3 %).

Insgesamt wurden 22.404 Fälle erfasst (409 Fälle bzw. 1,9 % mehr als 2012). Das waren 915 Straftaten je 100.000 Einwohner.

88,9 % der Rohheitsdelikte und Straftaten gegen die persönliche Freiheit wurden aufgeklärt (0,9 Prozentpunkte mehr als 2012).

4,7 % der Handlungen verblieben im Stadium des Versuches (2012: 4,8 %). In 72 Fällen wurde mit der Schusswaffe gedroht und in 22 Fällen geschossen (2012: 78 gedroht, 26 geschossen)

**Abbildung 26: Entwicklung der Rohheitsdelikte und Straftaten gegen die persönliche Freiheit**

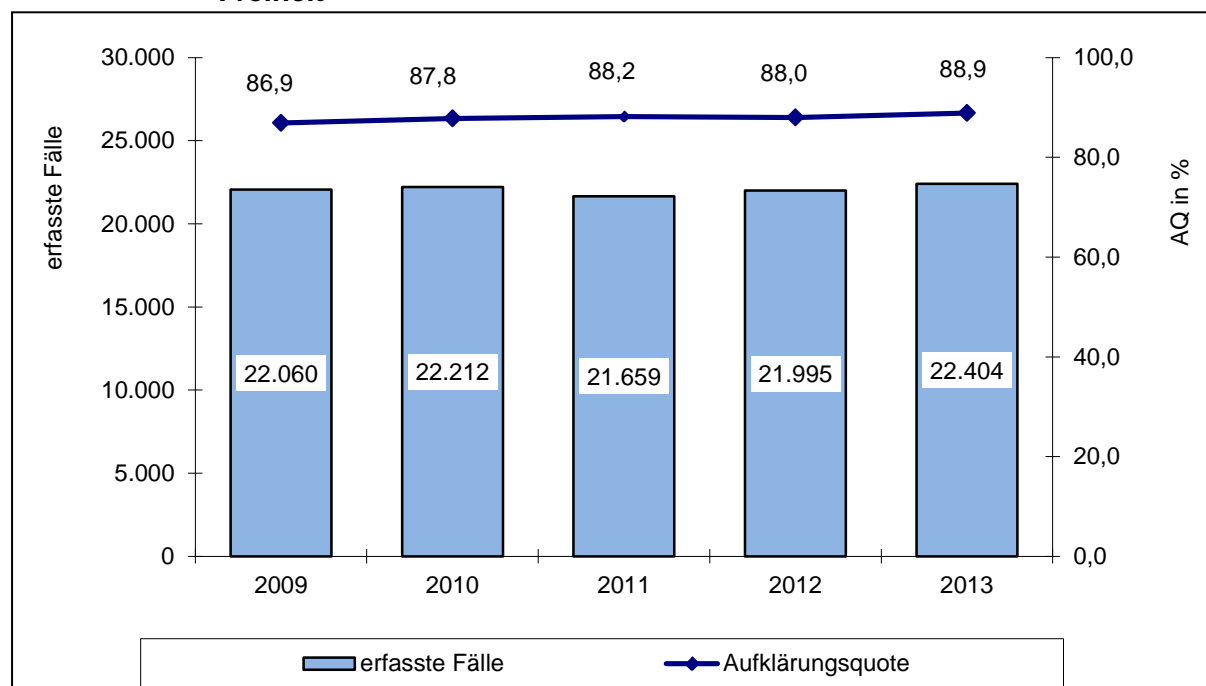

Innerhalb dieses Deliktsfeldes dominierten:

- Körperverletzung mit 13.200 Fällen (28 Fälle bzw. 0,2 % weniger als 2012) bzw. 58,9 % (2012: 60,1 %),
- Straftaten gegen die persönliche Freiheit mit 8.193 Fällen (536 Fälle bzw. 7,0 % mehr als 2012) bzw. 36,6 % (2012: 34,8 %) sowie
- Raub, räuberische Erpressung und räuberischer Angriff auf Kraftfahrer mit 1.011 Fällen (99 Fälle bzw. 8,9 % weniger als 2012) bzw. 4,5 % (2012: 5,0 %).

Zu 18.068 bzw. 90,7 % aller aufgeklärten Delikte wurden allein handelnde Tatverdächtige ermittelt (2012: 17.477 bzw. 90,3 %).

Zu 11.740 bzw. 59,0 % der aufgeklärten Fälle wurden polizeilich bereits in Erscheinung getretene Tatverdächtige ermittelt (2012: 11.235 bzw. 58,0 %).

Durch die Aufklärung von 19.915 Rohheitsdelikten und Straftaten gegen die persönliche Freiheit wurden 17.464 (2012: 17.295) Tatverdächtige ermittelt.

**Tabelle 80: Tatverdächtige nach Alter und Geschlecht**

Tatverdächtige	2013		2012	
	abs.	in %	abs.	in %
gesamt	17.464		17.295	
männlich	14.111	80,8	14.053	81,3
weiblich	3.353	19,2	3.242	18,7
Kinder	698	4,0	718	4,2
Jugendliche	1.503	8,6	1.553	9,0
Heranwachsende	1.085	6,2	1.234	7,1
unter 21 Jahren gesamt	3.286	18,8	3.505	20,3
Erwachsene	14.178	81,2	13.790	79,7

1.233 bzw. 7,1 % waren nichtdeutsche Tatverdächtige (2012: 1.096 bzw. 6,3 %).

3.142 bzw. 18,0 % (2012: 3.240 bzw. 18,7 %) der Tatverdächtigen handelten unter Alkoholeinfluss. 12.102 bzw. 69,3 % (2012: 11.959 bzw. 69,1 %) der Tatverdächtigen hatten ihren Wohnsitz in der Tatortgemeinde. 14.118 bzw. 80,8 % der Tatverdächtigen handelten bei der Tatausführung allein (2012: 13.856 bzw. 80,1 %).

9.102 bzw. 52,1 % der ermittelten Tatverdächtigen (2012: 8.863 bzw. 51,2 %) traten zu einem früheren Zeitpunkt bereits als Tatverdächtige in Erscheinung.

23.293 Personen wurden Opfer von Rohheitsdelikten und Straftaten gegen die persönliche Freiheit.

**Tabelle 81: Opfer nach Alter und Geschlecht**

Opfer	2013		2012	
	abs.	in %	abs.	in %
gesamt	23.293		22.895	
männlich	13.340	57,3	13.306	58,1
weiblich	9.953	42,7	9.589	41,9
Kinder	1.732	7,4	1.719	7,5
Jugendliche	1.947	8,4	1.877	8,2
Heranwachsende	1.485	6,4	1.554	6,8
unter 21 Jahren gesamt	5.164	22,2	5.150	22,5
Erwachsene	18.129	77,8	17.745	77,5
60 Jahre und älter	1.800	7,7	1.686	7,4
70 Jahre und älter	727	3,1	744	3,2

Verwandtschaftliche Beziehungen (Ehe / Partnerschaft / Familie einschl. Angehörige) gaben 20,9 % (2012: 19,6 %) der Opfer an. 28,6 % (2012: 30,0 %) der Opfer hatten keine Vorbeziehungen zu den bzw. dem Tatverdächtigen.

**Tabelle 82: Territoriale Verteilung der Rohheitsdelikte und Straftaten gegen die persönliche Freiheit**

Bereich	erfasste Fälle			Häufigkeitszahl		AQ in %	
	Anzahl	Veränderung		2013	2012	2013	2012
		abs.	in %				
<b>PD Nord</b>	<b>4.177</b>	<b>175</b>	<b>4,4</b>	<b>1.099</b>	<b>1.035</b>	<b>91,1</b>	<b>90,5</b>
PI Ostprignitz-Ruppin	1.110	-61	-5,2	1.120	1.147	92,0	93,5
PI Prignitz	894	-3	-0,3	1.135	1.109	90,4	90,6
PI Oberhavel	2.173	239	12,4	1.075	950	90,9	88,5
<b>PD Ost</b>	<b>6.248</b>	<b>111</b>	<b>1,8</b>	<b>870</b>	<b>832</b>	<b>88,5</b>	<b>88,4</b>
PI Oder-Spree/Frankfurt (O.)	1.884	183	10,8	800	701	85,9	86,4
PI Märkisch-Oderland	1.591	-55	-3,3	851	868	89,4	88,2
PI Barnim	1.658	25	1,5	957	923	<b>88,6</b>	<b>89,7</b>
PI Uckermark	1.115	-42	-3,6	910	903	91,5	89,6
<b>PD Süd</b>	<b>5.325</b>	<b>231</b>	<b>4,5</b>	<b>883</b>	<b>823</b>	<b>89,0</b>	<b>87,2</b>
PI Cottbus/Spree-Neiße	2.053	171	9,1	933	830	86,6	83,9
PI Elbe-Elster	846	-17	-2,0	786	782	90,9	89,8
PI Dahme-Spreewald	1.196	30	2,6	814	788	90,0	87,9
PI Oberspreewald-Lausitz	987	6	0,6	857	817	92,1	90,9
PI Flughafen Schönefeld	243	41	20,3	1.806	1.483	85,6	<b>84,7</b>
<b>PD West</b>	<b>6.642</b>	<b>-101</b>	<b>-1,5</b>	<b>888</b>	<b>896</b>	<b>87,9</b>	<b>87,1</b>
PI Brandenburg	1.645	120	7,9	938	860	89,2	87,5
PI Potsdam	2.299	-122	-5,0	886	936	84,9	85,3
PI Havelland	1.350	-87	-6,1	881	926	92,1	89,3
PI Teltow-Fläming	1.348	-12	-0,9	844	842	87,2	87,3
<b>Land Brandenburg</b>	<b>22.404</b>	<b>409</b>	<b>1,9</b>	<b>915</b>	<b>881</b>	<b>88,9</b>	<b>88,0</b>

**Tabelle 83: Territoriale Verteilung der Tatverdächtigen**

Bereich	Tatverdächtige insges.			nichtdeutsche TV			TV unter 21 Jahren		
	Anzahl	Veränderung		Anzahl	in %	Veränd. 2013/12	Anzahl	in %	Veränd. 2013/12
		abs.	in %						
<b>PD Nord</b>	<b>3.292</b>	<b>8</b>	<b>0,2</b>	<b>199</b>	<b>6,0</b>	<b>1,0</b>	<b>637</b>	<b>19,3</b>	<b>-1,0</b>
PI Ostprignitz-Ruppin	948	-53	-5,3	55	5,8	0,8	213	22,5	2,2
PI Prignitz	644	-85	-11,7	20	3,1	-0,2	124	19,3	1,9
PI Oberhavel	1.714	143	9,1	124	7,2	1,3	304	17,7	-4,1
<b>PD Ost</b>	<b>5.060</b>	<b>74</b>	<b>1,5</b>	<b>366</b>	<b>7,2</b>	<b>0,6</b>	<b>1.057</b>	<b>20,9</b>	<b>-1,9</b>
PI Oder-Spree/Frankfurt (O.)	1.570	133	9,3	158	10,1	0,8	308	19,6	-3,0
PI Märkisch-Oderland	1.267	-29	-2,2	68	5,4	-0,8	276	21,8	0,0
PI Barnim	1.311	-15	-1,1	80	6,1	1,1	242	18,5	0,6
PI Uckermark	940	-17	-1,8	63	6,7	1,6	241	25,6	-5,7
<b>PD Süd</b>	<b>4.160</b>	<b>284</b>	<b>7,3</b>	<b>280</b>	<b>6,7</b>	<b>1,3</b>	<b>704</b>	<b>16,9</b>	<b>-1,4</b>
PI Cottbus/Spree-Neiße	1.601	148	10,2	122	7,6	1,3	307	19,2	-1,9
PI Elbe-Elster	622	0	0,0	24	3,9	1,3	124	19,9	2,7
PI Dahme-Spreewald	1.002	96	10,6	58	5,8	0,6	143	14,3	-1,8
PI Oberspreewald-Lausitz	789	16	2,1	30	3,8	1,0	117	14,8	-2,5
PI Flughafen Schönefeld	188	45	31,5	46	24,5	-0,7	22	11,7	-3,7
<b>PD West</b>	<b>5.023</b>	<b>-203</b>	<b>-3,9</b>	<b>397</b>	<b>7,9</b>	<b>0,3</b>	<b>908</b>	<b>18,1</b>	<b>-1,3</b>
PI Brandenburg	1.210	-23	-1,9	89	7,4	1,7	213	17,6	-1,1
PI Potsdam	1.678	-179	-9,6	189	11,3	0,2	326	19,4	-0,7
PI Havelland	1.131	19	1,7	44	3,9	-0,7	213	18,8	-0,4
PI Teltow-Fläming	1.038	-30	-2,8	75	7,2	0,5	170	16,4	-3,0
<b>Land Brandenburg</b>	<b>17.464</b>	<b>169</b>	<b>1,0</b>	<b>1.233</b>	<b>7,1</b>	<b>0,8</b>	<b>3.286</b>	<b>18,8</b>	<b>-1,5</b>

Insgesamt wurden 1.011 Fälle des Raubes, der räuberischen Erpressung und des räuberischen Angriffes auf Kraftfahrer erfasst (99 Fälle bzw. 8,9 % weniger als 2012). Das waren 905 Straftaten je 100.000 Einwohner.

Im Berichtszeitraum konnten 606 Fälle bzw. 59,9 % (2012: 684 bzw. 61,6 %) geklärt werden. 187 bzw. 18,5 % der Handlungen verblieben im Versuchsstadium (2012: 210 bzw. 18,9 %). Der Anteil dieses Deliktsbereiches an der Gesamtkriminalität betrug 0,5 % (2012: 0,6 %). In 44 Fällen (12 Fälle weniger als 2012) wurde mit der Schusswaffe gedroht und in einem Fall (2012: zwei Fälle) geschossen.

**Abbildung 27: Entwicklung der Raubdelikte**

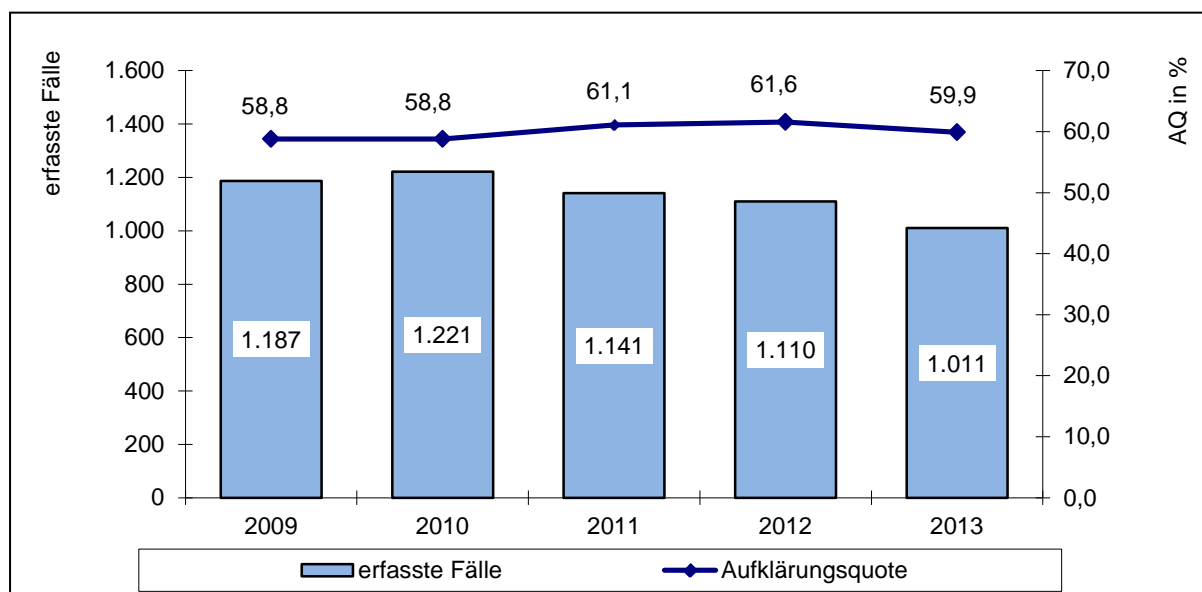

**Tabelle 84: Fallentwicklung und Aufklärung ausgewählter Raubstraftaten**

Schl.-zahl	Delikt(-sbereich)	erfasste Fälle	Veränd. 2013/2012		AQ in %	Veränd. 2013/12
			abs.	in %		
210000	Raub, räuberische Erpressung und räuberischer Angriff auf Kraftfahrer	1.011	-99	-8,9	59,9	-1,7
211000	Raubüberfälle auf Geldinstitute, Postfilialen und -agenturen	7	-11	-61,1	85,7	24,6
212000	Raubüberfälle auf sonstige Zahlstellen und Geschäfte	59	-17	-22,4	57,6	5,0
214000	Räuberischer Angriff auf Kraftfahrer	9	5	125,0	88,9	38,9
216000	Handtaschenraub	98	-18	-15,5	35,7	2,9
217000	sonstige Raubüberfälle auf Straßen, Wegen oder Plätzen	422	-8	-1,9	46,7	-8,6
219000	Raubüberfälle in Wohnungen	112	-16	-12,5	88,4	10,3



Zu den aufgeklärten Raubdelikten konnten 905 Tatverdächtige ermittelt werden (35 Tatverdächtige weniger als 2012).

**Tabelle 85: Tatverdächtige nach Alter und Geschlecht**

Tatverdächtige	2013		2012	
	abs.	in %	abs.	in %
gesamt	905		940	
männlich	817	90,3	852	90,6
weiblich	88	9,7	88	9,4
Kinder	35	3,9	20	2,1
Jugendliche	152	16,8	162	17,2
Heranwachsende	119	13,1	163	17,3
unter 21 Jahren gesamt	306	33,8	345	36,7
Erwachsene	599	66,2	595	63,3

117 bzw. 12,9 % waren nichtdeutsche Tatverdächtige (2012: 126 bzw. 13,4 %).

562 bzw. 62,1 % (2012: 545 bzw. 58,0 %) aller zu Raubstrafaten ermittelten Tatverdächtigen handelten gemeinschaftlich.

179 bzw. 80,2 % (2012: 187 bzw. 80,1 %) aller Tatverdächtigen traten bereits zu einem früheren Zeitpunkt polizeilich in Erscheinung.

Jedes zehnte Opfer einer Straftat im Jahr 2013 war 60 Jahre und älter. Im Jahr 2012 war es sogar jedes neunte Opfer.

**Tabelle 86: Opfer nach Alter und Geschlecht**

Tatverdächtige	2013		2012	
	abs.	in %	abs.	in %
gesamt	1.053		1.151	
männlich	733	69,6	774	67,2
weiblich	320	30,4	377	32,8
Kinder	51	4,8	51	4,4
Jugendliche	123	11,7	106	9,2
Heranwachsende	91	8,6	98	8,5
unter 21 Jahren gesamt	265	25,2	255	22,2
Erwachsene	788	74,8	896	77,8
60 Jahre und älter	107	10,2	129	11,2
70 Jahre und älter	61	5,8	72	6,3

Im Jahr 2013 wurden 13.200 Fälle der Körperverletzung registriert (28 Fälle bzw. 0,2 % weniger als 2012). Das waren 801 Straftaten je 100.000 Einwohner. Der Anteil dieser Delikte an der Gesamtkriminalität betrug 6,7 % (2012: 6,8 %). Es wurden insgesamt 11.946 Fälle bzw. 90,5 % (2012: 89,6 %) der Körperverletzungen aufgeklärt.

**Abbildung 28: Entwicklung der Körperverletzungsdelikte**

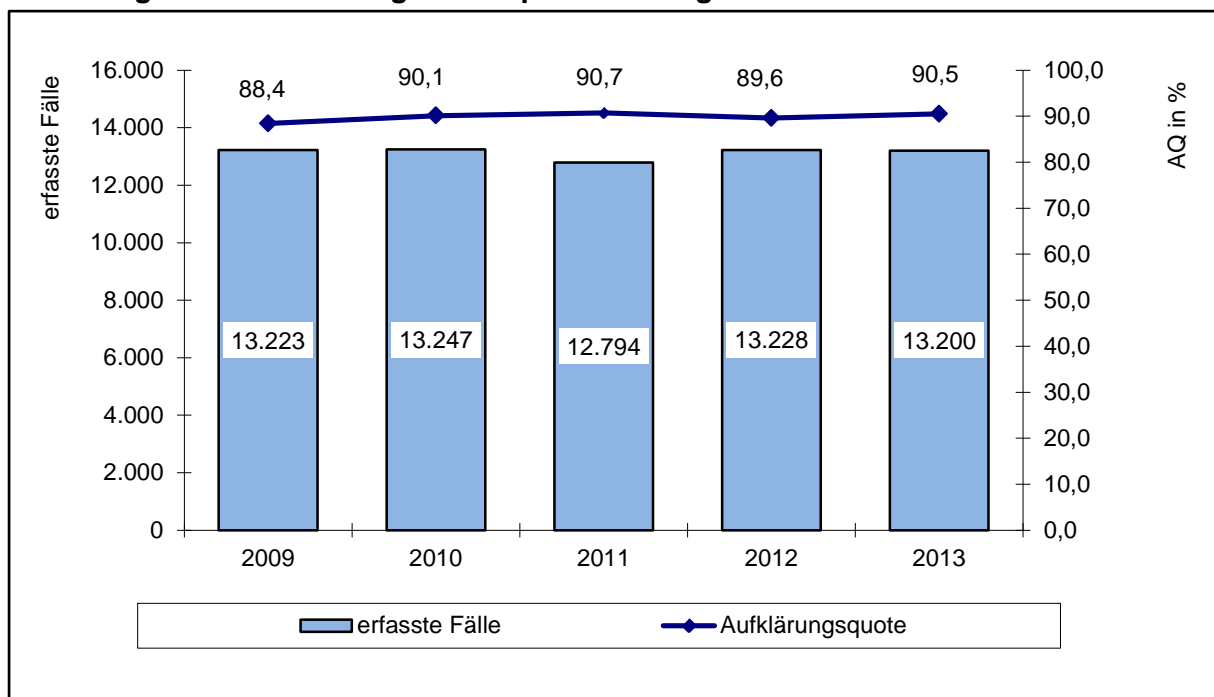

**Tabelle 87: Fallentwicklung und Aufklärung ausgewählter Delikte der Körperverletzung**

Delikt(-sbereich)	erfasste Fälle	Veränderung 2013/2012		AQ in %	Veränd. 2013/2012 in %
		abs.	in %		
Körperverletzung	13.200	-28	-0,2	90,5	0,9
Körperverletzung mit Todesfolge	1	0	0,0	100,0	100,0
gefährliche u. schwere Körperverletzung	2.965	-238	-7,4	85,2	0,4
Misshandlung von Schutzbefohlenen	241	25	11,6	95,0	-3,1
(vorsätzliche leichte) Körperverletzung	9.299	232	2,6	92,5	0,8
fahrlässige Körperverletzung	694	-47	-6,3	84,6	1,9

In zwei Fällen wurde mit der Schusswaffe gedroht (zwei Fälle weniger als im Vorjahr) und in 18 Fällen geschossen (vier Fälle weniger als im Vorjahr).

Kinder, Jugendliche und Heranwachsende traten als Tatverdächtige bei Körperverletzungsdelikten häufiger in Erscheinung als im Durchschnitt aller Straftaten.

**Tabelle 88: Tatverdächtige nach Alter und Geschlecht**

Tatverdächtige	2013		2012	
	abs.	in %	abs.	in %
gesamt	11.344		11.475	
männlich	9.067	79,9	9.239	80,5
weiblich	2.277	20,1	2.236	19,5
Kinder	558	4,9	606	5,3
Jugendliche	1.114	9,8	1.188	10,4
Heranwachsende	750	6,6	876	7,6
unter 21 Jahren gesamt	2.422	21,4	2.670	23,3
Erwachsene	8.922	78,6	8.805	76,7

801 bzw. 7,1 % waren nichtdeutsche Tatverdächtige (2012: 728 bzw. 6,3 %).

**Tabelle 89: Opfer nach Alter und Geschlecht**

Tatverdächtige	2013		2012	
	abs.	in %	abs.	in %
gesamt	13.671		13.748	
männlich	8.224	60,2	8.495	61,8
weiblich	5.447	39,8	5.253	38,2
Kinder	1.284	9,4	1.321	9,6
Jugendliche	1.343	9,8	1.340	9,7
Heranwachsende	940	6,9	1.051	7,6
unter 21 Jahren gesamt	3.567	26,1	3.712	27,0
Erwachsene	10.104	73,9	10.036	73,0
60 Jahre und älter	958	7,0	888	6,5
70 Jahre und älter	397	2,9	395	2,9

3.454 bzw. 25,3 % der registrierten Opfer hatten keine Vorbeziehung zu den Tatverdächtigen (2012: 3.747 bzw. 27,3 %). Verwandtschaftliche Beziehungen (Ehe / Partnerschaft / Familie einschl. Angehörige) gaben 3.211 bzw. 23,5 % (2012: 2.900 bzw. 21,1 %) der Opfer an.

Im Jahr 2013 wurden 8.193 Straftaten gegen die persönliche Freiheit registriert (536 Fälle bzw. 7,0 % mehr als 2012). Das waren 435 Straftaten je 100.000 Einwohner. 158 Versuche (14 Fälle mehr als 2012) wurden registriert. Der Anteil dieses Deliktsbereiches an der Gesamtkriminalität betrug 4,2 % (2012: 3,9 %). Im Berichtszeitraum wurden 7.363 bzw. 89,9 % (2012: 6.827 bzw. 89,2 %) aufgeklärt.

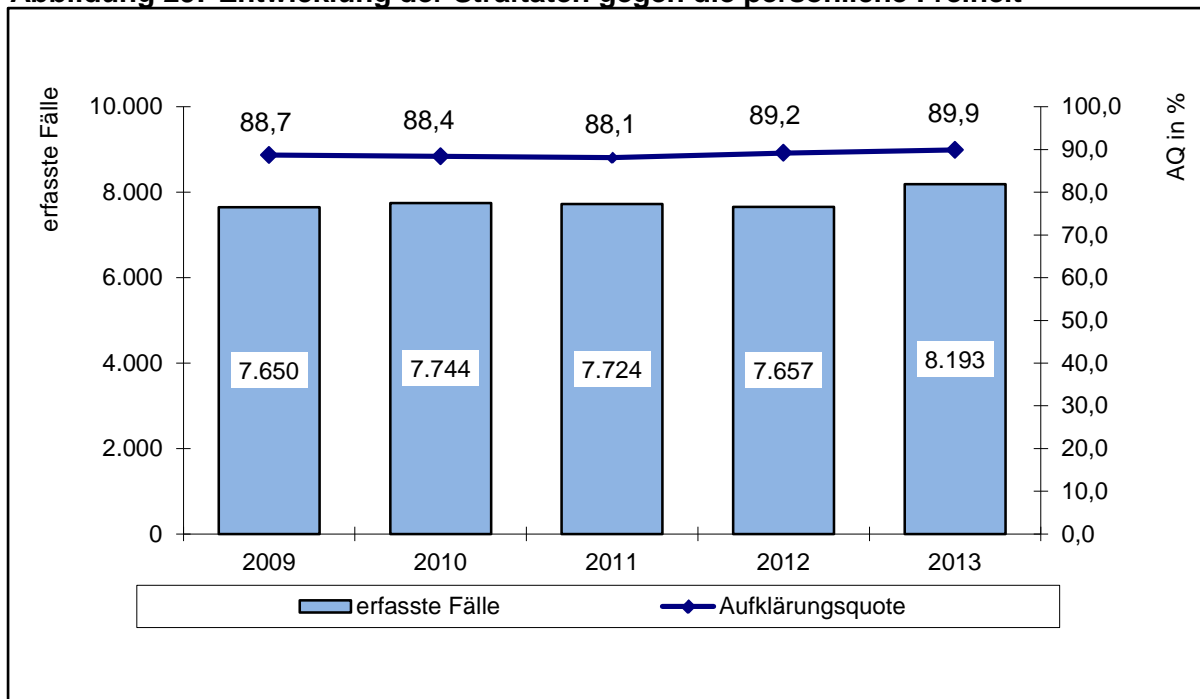
**Abbildung 29: Entwicklung der Straftaten gegen die persönliche Freiheit****Tabelle 90: Fallentwicklung und Aufklärung ausgewählter Straftaten gegen die persönliche Freiheit**

Delikt(-sbereich)	erfasste Fälle	Veränd. 2013/2012		AQ in %	Veränd. 2013/2012
		abs.	in %		
Straftaten gegen die persönliche Freiheit	8.193	536	7,0	89,9	0,7
Menschenraub, Entziehung Minderjähriger, Kinderhandel	120	27	29,0	94,2	-4,7
Freiheitsberaubung, Nötigung, Bedrohung, Nachstellung (Stalking), Zwangsheirat	8.067	511	6,8	89,8	0,7
Freiheitsberaubung	158	-5	-3,1	83,5	2,5
Nötigung	2.971	57	2,0	84,8	0,7
Bedrohung	3.696	379	11,4	93,9	0,5
Nachstellung	1.240	79	6,8	90,6	0,4
Zwangsheirat	2	1	100,0	100,0	100,0
erpresserischer Menschenraub	1	-4	-80,0	100,0	0,0
Geiselnahme	1	1	100,0	100,0	100,0
Menschenhandel z. Z. d. sex. Ausbeutung	3	2	200,0	100,0	0,0

In 26 Fällen wurde bei Straftaten gegen die persönliche Freiheit mit der Schusswaffe gedroht (2012: 18 Fälle) und in drei Fällen geschossen (2012: zwei Fälle).

**Tabelle 91: Tatverdächtige nach Alter und Geschlecht**

Tatverdächtige	2013		2012	
	abs.	in %	abs.	in %
gesamt	6.795		6.363	
männlich	5.645	83,1	5.293	83,2
weiblich	1.150	16,9	1.070	16,8
Kinder	151	2,2	121	1,9
Jugendliche	411	6,0	397	6,2
Heranwachsende	352	5,2	340	5,3
unter 21 Jahren gesamt	914	13,5	858	13,5
Erwachsene	5.881	86,5	5.505	86,5

435 bzw. 6,4 % waren nichtdeutsche Tatverdächtige (2012: 355 bzw. 5,6 %).

**Tabelle 92: Opfer nach Alter und Geschlecht**

Tatverdächtige	2013		2012	
	abs.	in %	abs.	in %
gesamt	8.569		7.996	
männlich	4.383	51,1	4.037	50,5
weiblich	4.186	48,9	3.959	49,5
Kinder	397	4,6	347	4,3
Jugendliche	481	5,6	431	5,4
Heranwachsende	454	5,3	405	5,1
unter 21 Jahren gesamt	1.332	15,5	1.183	14,8
Erwachsene	7.237	84,5	6.813	85,2
60 Jahre und älter	735	8,6	669	8,4
70 Jahre und älter	269	3,1	277	3,5

2.599 bzw. 30,3 % der registrierten Opfer hatten keine Vorbeziehung zu den Tatverdächtigen (2012: 2.462 bzw. 30,8 %). Verwandtschaftliche Beziehungen (Ehe / Partnerschaft / Familie einschl. Angehörige) gaben 1.630 bzw. 19,0 % (2012: 1.556 bzw. 19,5 %) der Opfer an.

### 2.3.4 Diebstahlsdelikte

Von den 83.537 registrierten Fällen (3.653 Fälle bzw. 4,6 % mehr gegenüber 2012) wurden 23.639 bzw. 28,3 % aufgeklärt (2012: 22.873 bzw. 28,6 %). Das waren 3.410 Straftaten je 100.000 Einwohner (2012: 3.201).

**Abbildung 30: Entwicklung der Diebstahlsdelikte**

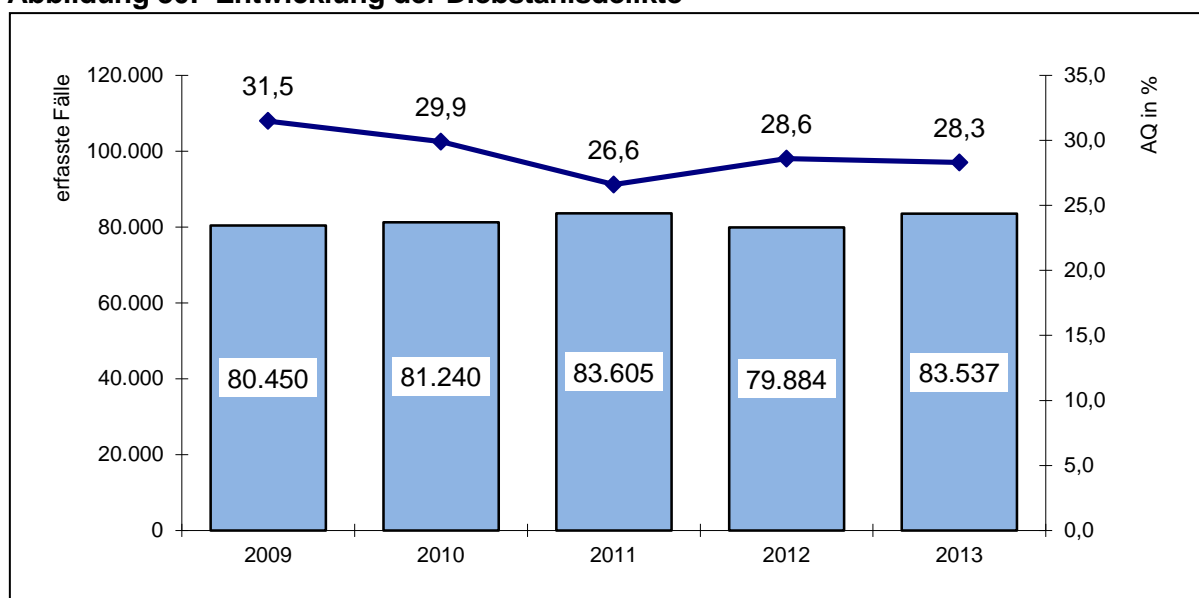

Delikte der Diebstahlskriminalität bestimmen maßgeblich die Gesamtkriminalität. 42,4 % aller erfassten Straftaten waren Diebstahlsdelikte (2012: 40,9 %). Mit 51.739 Fällen wurden 6,1 % mehr Diebstähle unter erschwerenden Umständen registriert als im Vorjahr. Die Anzahl der Diebstähle ohne erschwerende Umstände erhöhte sich um 2,1 % gegenüber dem Vorjahr.

**Abbildung 31: Diebstahlsanteile an der Gesamtkriminalität**

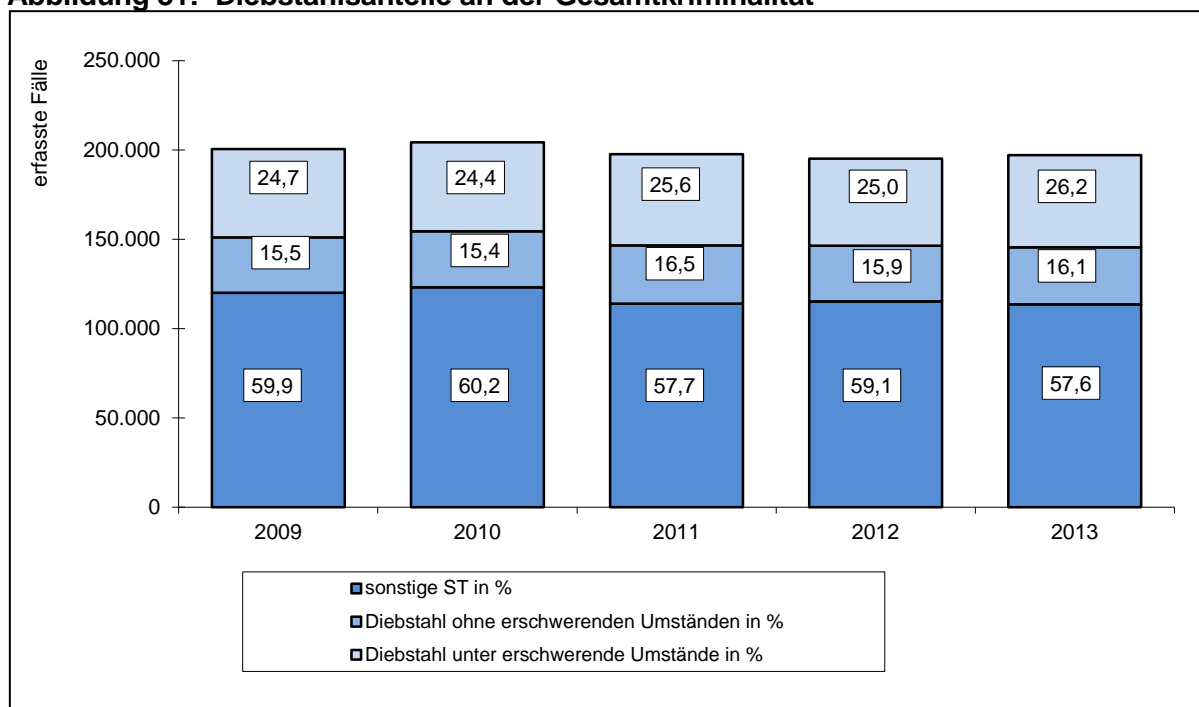

Die größten Anteile hatten:

- Diebstahl von Kraftwagen, Mopeds, Krafträdern und Fahrrädern mit 20.626 Fällen (2.560 Fälle bzw. 14,2 % mehr gegenüber 2012) bzw. 24,7 % (2012: 22,6 %),
- Diebstahl in/aus Kiosk, Warenhäusern, Verkaufsräumen, Selbstbedienungsläden, Schaufenstern und Vitrinen mit 12.055 Fällen (690 Fälle bzw. 5,4 % weniger als 2012) bzw. 14,4 % (2012: 16,0 %) und
- Diebstahl an/aus Kraftfahrzeugen mit 12.043 Fällen (336 Fälle bzw. 2,7 % weniger gegenüber 2012) bzw. 14,4 % (2012: 15,5 %).

**Abbildung 32: Diebstahlsbereiche nach der Tatörtlichkeit**

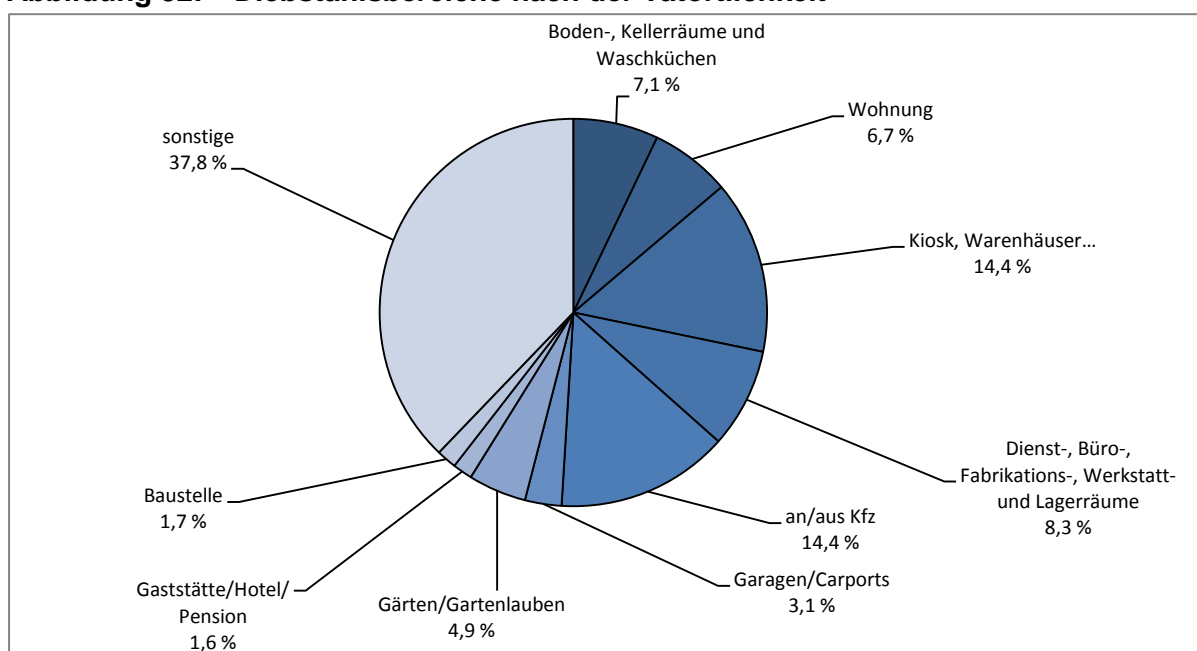

**Abbildung 33: Diebstahlsbereiche nach dem Diebesgut**

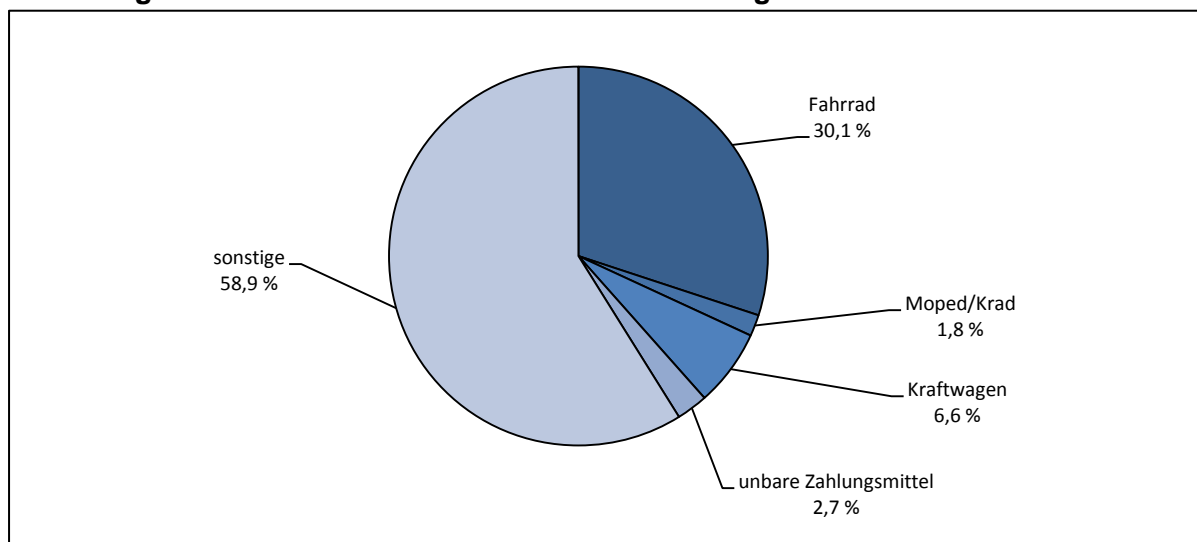

Deutlich erhöhten sich die Fallzahlen bei:

- Diebstahl von Fahrrädern, einschl. unbef. Gebrauch +2.399 Fälle
- Diebstahl in/aus Boden-, Kellerräumen +1.369 Fälle
- Diebstahl in/aus Garagen, Carports +383 Fälle
- Diebstahl in/aus Wohnungen +385 Fälle
- Taschendiebstahl +326 Fälle.

Dagegen verringerte sich die Zahl der Diebstähle in/aus Kiosk, Warenhäusern, Verkaufsräumen um 690 Fälle.

**Tabelle 93: Fallentwicklung und Aufklärung ausgewählter Diebstahlsdelikte**

Schl.- zahl	Deliktsbereich	erfasste Fälle		davon Versuche		AQ in %	
		2013	2012	2013	2012	2013	2012
****00	Diebstahl insgesamt	83.537	79.884	9.144	8.439	28,3	28,6
***100	Diebstahl von Kraftwagen einschl. unbefugter Gebrauch	3.522	3.355	1.049	1.007	21,0	18,6
***200	Diebstahl von Moped/Krad einschl. unbefugter Gebrauch	977	983	70	85	21,4	26,0
***300	Diebstahl von Fahrrad einschl. unbefugter Gebrauch	16.127	13.728	140	111	13,5	10,6
***400	Diebstahl von Schusswaffen	27	21	2	1	37,0	33,3
***500	Diebstahl von unbaren ZM	1.426	1.278	10	4	16,5	12,6
***700	Diebstahl von/aus Automaten	371	388	78	77	19,9	24,7
***800	Diebstahl von Antiquitäten, Kunst- und sakralen Gegenständen	41	44	2	6	19,5	25,0
*03*00	Diebstahl in/aus Gärten, Gartenlauben und Gartenanlagen	4.052	3.869	784	734	24,9	21,8
*04*00	Diebstahl in/aus Garagen, Carports	2.549	2.166	677	548	13,5	15,1
*05*00	Diebstahl in/aus Banken, Sparkassen, Postfilialen und -agenturen u. dgl.	86	76	26	12	52,3	34,2
*10*00	Diebstahl in/aus Dienst-, Büro-, Fabrikations-, Werkstatt- u. Lagerräumen	6.931	6.839	1.216	1.164	30,1	25,6
*15*00	Diebstahl in/aus Gaststätten, Kantinen, Hotels und Pensionen	1.366	1.331	186	172	22,6	21,8
*25*00	Diebstahl in/aus Kiosken, Warenhäusern, Verkaufsräumen	12.055	12.745	748	768	78,8	80,5
*26*00	Ladendiebstahl	9.526	10.489	154	204	92,4	92,3
*35*00	Diebstahl in/aus Wohnungen	5.613	5.228	1.254	1.080	33,3	36,9
*36*00	Tageswohnungseinbruch	1.982	1.965	519	454	21,8	25,5
*40*00	Diebstahl in/aus Boden-, Kellerräumen und Waschküchen	5.938	4.569	1.028	823	15,9	15,1
*45*00	Diebstahl in/aus Baubuden und Baustellen	1.398	1.579	134	138	15,0	15,8
*50*00	Diebstahl an/aus Kfz	12.043	12.379	906	1.066	10,6	9,4
*90*00	Taschendiebstahl	1.492	1.166	12	9	8,6	4,6



Zu den registrierten 74.393 vollendeten Diebstahlsdelikten wurde ein Gesamtschaden von 114,6 Millionen Euro gemeldet (16,7 Millionen Euro mehr als 2012). Rein rechnerisch ergibt sich ein durchschnittlicher Schaden pro Delikt von 1.541 Euro (2012: 1.370 Euro).

**Abbildung 34: Schadenssumme durch Diebstahl insgesamt**

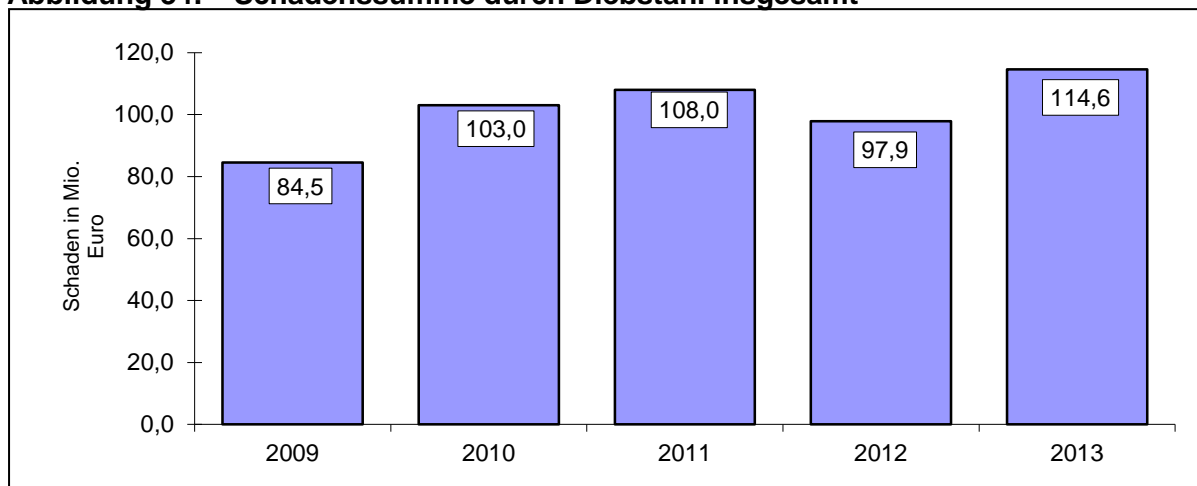

**Tabelle 94: Tatverdächtige nach Alter und Geschlecht**

Tatverdächtige	2013		2012	
	abs.	in %	abs.	in %
gesamt	16.403		17.188	
männlich	12.339	75,2	12.839	74,7
weiblich	4.064	24,8	4.349	25,3
Kinder	904	5,5	1.068	6,2
Jugendliche	1.967	12,0	2.244	13,1
Heranwachsende	1.388	8,5	1.500	8,7
unter 21 Jahren gesamt	4.259	26,0	4.812	28,0
Erwachsene	12.144	74,0	12.376	72,0

**Tabelle 95: Anteile der Tatverdächtigen bei Diebstahl insgesamt an den Tatverdächtigen insgesamt der jeweiligen Altersklasse**

Altersgruppen und Geschlecht	Anzahl der Tatverdächtigen insgesamt	Anteil der wegen Diebstahl ermittelten Tatverdächtigen an allen Tatverdächtigen in %	
		2013	2012
		gesamt	23,9
männlich	24,2	24,9	
weiblich	23,0	25,6	
Kinder	28,0	39,8	
Jugendliche	36,9	40,2	
Heranwachsende	31,6	31,5	
unter 21 Jahre gesamt	32,9	36,9	
Erwachsene	21,8	22,3	

**Tabelle 96: Territoriale Verteilung bei Diebstahl von Kraftwagen**

Bereich	erfasste Fälle			Häufigkeitszahl		AQ in %	
	Anzahl	Veränderung		2013	2012	2013	2012
		abs.	in %				
<b>PD Nord</b>	<b>349</b>	<b>-31</b>	<b>-8,2</b>	<b>92</b>	<b>98</b>	<b>32,4</b>	<b>24,2</b>
PI Ostprignitz-Ruppin	123	27	28,1	124	94	28,5	24,0
PI Prignitz	57	-21	-26,9	72	96	56,1	34,6
PI Oberhavel	169	-37	-18,0	84	101	27,2	20,4
<b>PD Ost</b>	<b>1.162</b>	<b>66</b>	<b>6,0</b>	<b>162</b>	<b>149</b>	<b>20,0</b>	<b>14,8</b>
PI Oder-Spree/Frankfurt (O.)	554	33	6,3	235	215	17,7	10,0
PI Märkisch-Oderland	242	-18	-6,9	129	137	24,4	18,1
PI Barnim	211	36	20,6	122	99	<b>13,3</b>	<b>13,1</b>
PI Uckermark	155	15	10,7	127	109	30,3	28,6
<b>PD Süd</b>	<b>951</b>	<b>127</b>	<b>15,4</b>	<b>158</b>	<b>133</b>	<b>20,0</b>	<b>23,1</b>
PI Cottbus/Spree-Neiße	392	2	0,5	178	172	20,4	22,3
PI Elbe-Elster	64	1	1,6	59	57	28,1	36,5
PI Dahme-Spreewald	329	117	55,2	224	143	13,4	13,7
PI Oberspreewald-Lausitz	131	9	7,4	114	102	28,2	37,7
PI Flughafen Schönefeld	35	-2	-5,4	260	272	31,4	<b>13,5</b>
<b>PD West</b>	<b>1.060</b>	<b>5</b>	<b>0,5</b>	<b>142</b>	<b>140</b>	<b>19,3</b>	<b>17,2</b>
PI Brandenburg	163	-76	-31,8	93	135	16,6	10,5
PI Potsdam	443	20	4,7	171	164	25,1	23,2
PI Havelland	193	23	13,5	126	110	10,9	14,1
PI Teltow-Fläming	261	38	17,0	163	138	17,6	15,2
<b>Land Brandenburg</b>	<b>3.522</b>	<b>167</b>	<b>5,0</b>	<b>144</b>	<b>134</b>	<b>21,0</b>	<b>18,6</b>

**Tabelle 97: Territoriale Verteilung der Tatverdächtigen**

Bereich	Tatverdächtige insges.			nichtdeutsche TV			TV unter 21 Jahren		
	Anzahl	Veränderung		Anzahl	in %	Veränd. 2013/12	Anzahl	in %	Veränd. 2013/12
		abs.	in %						
<b>PD Nord</b>	<b>117</b>	<b>10</b>	<b>9,3</b>	<b>30</b>	<b>25,6</b>	<b>-1,5</b>	<b>28</b>	<b>23,9</b>	<b>4,3</b>
PI Ostprignitz-Ruppin	43	11	34,4	10	23,3	-14,2	13	30,2	8,3
PI Prignitz	37	6	19,4	8	21,6	2,2	12	32,4	13,0
PI Oberhavel	42	-7	-14,3	13	31,0	0,4	4	9,5	-6,8
<b>PD Ost</b>	<b>216</b>	<b>22</b>	<b>11,3</b>	<b>120</b>	<b>55,6</b>	<b>8,7</b>	<b>52</b>	<b>24,1</b>	<b>-1,2</b>
PI Oder-Spree/Frankfurt (O.)	92	17	22,7	61	66,3	2,3	12	13,0	-4,3
PI Märkisch-Oderland	53	10	23,3	28	52,8	24,9	13	24,5	-5,7
PI Barnim	37	9	32,1	23	62,2	12,2	8	21,6	0,2
PI Uckermark	43	-6	-12,2	14	32,6	-2,1	23	53,5	18,8
<b>PD Süd</b>	<b>211</b>	<b>13</b>	<b>6,6</b>	<b>95</b>	<b>45,0</b>	<b>-1,0</b>	<b>40</b>	<b>19,0</b>	<b>5,4</b>
PI Cottbus/Spree-Neiße	102	-2	-1,9	49	48,0	-1,0	20	19,6	2,3
PI Elbe-Elster	33	7	26,9	13	39,4	12,5	3	9,1	5,3
PI Dahme-Spreewald	48	17	54,8	31	64,6	16,2	12	25,0	15,3
PI Oberspreewald-Lausitz	47	-1	-2,1	21	44,7	-5,3	4	8,5	-6,1
PI Flughafen Schönefeld	11	6	120,0	4	36,4	-3,6	4	36,4	36,4
<b>PD West</b>	<b>156</b>	<b>-26</b>	<b>-14,3</b>	<b>70</b>	<b>44,9</b>	<b>8,1</b>	<b>27</b>	<b>17,3</b>	<b>-4,1</b>
PI Brandenburg	37	8	27,6	20	54,1	26,5	4	10,8	-6,4
PI Potsdam	52	-27	-34,2	30	57,7	-0,5	8	15,4	-3,6
PI Havelland	31	7	29,2	8	25,8	0,8	10	32,3	24,0
PI Teltow-Fläming	46	-6	-11,5	22	47,8	34,3	5	10,9	-21,8
<b>Land Brandenburg</b>	<b>656</b>	<b>-10</b>	<b>-1,5</b>	<b>285</b>	<b>43,4</b>	<b>3,6</b>	<b>144</b>	<b>22,0</b>	<b>1,9</b>

**Tabelle 98: Territoriale Verteilung bei Diebstahl von Fahrrädern**

Bereich	erfasste Fälle			Häufigkeitszahl		AQ in %	
	Anzahl	Veränderung		2013	2012	2013	2012
		abs.	in %				
<b>PD Nord</b>	<b>1.870</b>	<b>-117</b>	<b>-5,9</b>	<b>492</b>	<b>514</b>	<b>7,4</b>	<b>7,6</b>
PI Ostprignitz-Ruppin	361	-98	-21,4	364	450	11,9	13,7
PI Prignitz	388	13	3,5	492	464	7,0	8,8
PI Oberhavel	1.121	-32	-2,8	555	567	6,2	4,9
<b>PD Ost</b>	<b>3.727</b>	<b>195</b>	<b>5,5</b>	<b>519</b>	<b>479</b>	<b>24,4</b>	<b>16,0</b>
PI Oder-Spree/Frankfurt (O.)	1.305	13	1,0	554	532	24,9	6,0
PI Märkisch-Oderland	741	-25	-3,3	396	404	17,9	46,6
PI Barnim	880	172	24,3	508	400	<b>36,4</b>	<b>8,8</b>
PI Uckermark	801	35	4,6	654	598	16,4	8,7
<b>PD Süd</b>	<b>5.746</b>	<b>1.397</b>	<b>32,1</b>	<b>952</b>	<b>703</b>	<b>11,5</b>	<b>6,9</b>
PI Cottbus/Spree-Neiße	3.101	631	25,5	1.409	1.089	12,2	6,8
PI Elbe-Elster	516	55	11,9	479	418	8,1	6,9
PI Dahme-Spreewald	876	233	36,2	596	435	11,4	7,3
PI Oberspreewald-Lausitz	1.228	487	65,7	1.066	617	11,2	6,3
PI Flughafen Schönefeld	25	-9	-26,5	186	250	8,0	<b>17,6</b>
<b>PD West</b>	<b>4.783</b>	<b>924</b>	<b>23,9</b>	<b>639</b>	<b>513</b>	<b>9,7</b>	<b>11,2</b>
PI Brandenburg	749	153	25,7	427	336	6,4	6,2
PI Potsdam	2.336	698	42,6	900	633	9,0	18,9
PI Havelland	930	0	0,0	607	599	11,6	5,3
PI Teltow-Fläming	768	73	10,5	481	430	12,5	5,6
<b>Land Brandenburg</b>	<b>16.127</b>	<b>2.399</b>	<b>17,5</b>	<b>658</b>	<b>550</b>	<b>13,5</b>	<b>10,6</b>

**Tabelle 99: Territoriale Verteilung der Tatverdächtigen**

Bereich	Tatverdächtige insges.			nichtdeutsche TV			TV unter 21 Jahren		
	Anzahl	Veränderung		Anzahl	in %	Veränd. 2013/12	Anzahl	in %	Veränd. 2013/12
		abs.	in %						
<b>PD Nord</b>	<b>131</b>	<b>-4</b>	<b>-3,0</b>	<b>8</b>	<b>6,1</b>	<b>-0,6</b>	<b>71</b>	<b>54,2</b>	<b>-1,4</b>
PI Ostprignitz-Ruppin	48	4	9,1	1	2,1	-0,2	25	52,1	-0,2
PI Prignitz	25	-10	-28,6	0	0,0	-14,3	13	52,0	3,4
PI Oberhavel	58	2	3,6	7	12,1	6,7	33	56,9	-5,6
<b>PD Ost</b>	<b>267</b>	<b>8</b>	<b>3,1</b>	<b>58</b>	<b>21,7</b>	<b>7,0</b>	<b>131</b>	<b>49,1</b>	<b>-2,3</b>
PI Oder-Spree/Frankfurt (O.)	82	8	10,8	25	30,5	4,8	33	40,2	-11,2
PI Märkisch-Oderland	53	-7	-11,7	10	18,9	7,2	28	52,8	-8,9
PI Barnim	60	-6	-9,1	7	11,7	7,2	27	45,0	-6,5
PI Uckermark	74	12	19,4	17	23,0	8,5	44	59,5	16,0
<b>PD Süd</b>	<b>375</b>	<b>129</b>	<b>52,4</b>	<b>85</b>	<b>22,7</b>	<b>7,7</b>	<b>144</b>	<b>38,4</b>	<b>1,8</b>
PI Cottbus/Spree-Neiße	179	66	58,4	73	40,8	13,4	68	38,0	9,7
PI Elbe-Elster	40	4	11,1	0	0,0	0,0	14	35,0	10,0
PI Dahme-Spreewald	64	23	56,1	4	6,3	3,9	34	53,1	-5,4
PI Oberspreewald-Lausitz	104	48	85,7	11	10,6	5,2	32	30,8	-10,3
PI Flughafen Schönefeld	2	-2	-50,0	2	100,0	50,0	0	0,0	-50,0
<b>PD West</b>	<b>262</b>	<b>50</b>	<b>23,6</b>	<b>41</b>	<b>15,6</b>	<b>3,3</b>	<b>111</b>	<b>42,4</b>	<b>-0,1</b>
PI Brandenburg	52	14	36,8	2	3,8	-1,5	23	44,2	17,9
PI Potsdam	85	5	6,3	26	30,6	9,3	31	36,5	5,2
PI Havelland	57	5	9,6	1	1,8	-7,8	24	42,1	-17,5
PI Teltow-Fläming	68	26	61,9	12	17,6	12,8	33	48,5	-8,6
<b>Land Brandenburg</b>	<b>1.023</b>	<b>173</b>	<b>20,4</b>	<b>186</b>	<b>18,2</b>	<b>5,5</b>	<b>451</b>	<b>44,1</b>	<b>-1,4</b>

**Tabelle 100: Territoriale Verteilung bei Wohnungseinbruchdiebstahl**

Bereich	erfasste Fälle			Häufigkeitszahl		proz. Anteil Versuche		AQ in %	
	Anzahl	Veränderung		2013	2012	2013	2012	2013	2012
		abs.	in %						
<b>PD Nord</b>	<b>807</b>	<b>196</b>	<b>32,1</b>	<b>212</b>	<b>158</b>	<b>29,6</b>	<b>25,7</b>	<b>25,7</b>	<b>24,7</b>
PI Ostprignitz-Ruppin	161	67	71,3	162	92	24,2	22,3	46,0	37,2
PI Prignitz	114	10	9,6	145	129	27,2	23,1	31,6	26,0
PI Oberhavel	532	119	28,8	263	203	31,8	27,1	18,2	21,5
<b>PD Ost</b>	<b>1.092</b>	<b>22</b>	<b>2,1</b>	<b>152</b>	<b>145</b>	<b>30,6</b>	<b>29,9</b>	<b>25,9</b>	<b>39,6</b>
PI Oder-Spree/Frankfurt (O.)	288	22	8,3	122	110	27,8	31,6	20,8	22,2
PI Märkisch-Oderland	369	17	4,8	197	186	30,3	28,1	27,4	40,3
PI Barnim	289	-30	-9,4	167	180	34,3	32,3	<b>22,8</b>	<b>57,1</b>
PI Uckermark	146	13	9,8	119	104	28,8	25,6	38,4	30,8
<b>PD Süd</b>	<b>758</b>	<b>25</b>	<b>3,4</b>	<b>126</b>	<b>118</b>	<b>31,0</b>	<b>26,6</b>	<b>23,7</b>	<b>20,5</b>
PI Cottbus/Spree-Neiße	176	17	10,7	80	70	24,4	37,1	40,3	24,5
PI Elbe-Elster	88	-4	-4,3	82	83	34,1	22,8	29,5	35,9
PI Dahme-Spreewald	303	-13	-4,1	206	214	30,7	25,3	12,2	8,2
PI Oberspreewald-Lausitz	151	26	20,8	131	104	35,8	24,0	27,8	40,0
PI Flughafen Schönefeld	40	-1	-2,4	297	301	37,5	12,2	10,0	<b>4,9</b>
<b>PD West</b>	<b>1.344</b>	<b>23</b>	<b>1,7</b>	<b>180</b>	<b>175</b>	<b>30,2</b>	<b>27,9</b>	<b>14,1</b>	<b>17,3</b>
PI Brandenburg	224	-31	-12,2	128	144	21,0	22,7	16,1	16,9
PI Potsdam	519	5	1,0	200	199	36,4	30,2	10,4	13,6
PI Havelland	401	111	38,3	262	187	27,2	29,3	13,5	21,7
PI Teltow-Fläming	200	-62	-23,7	125	162	30,5	26,7	22,5	19,8
<b>Land Brandenburg</b>	<b>4.001</b>	<b>266</b>	<b>7,1</b>	<b>163</b>	<b>150</b>	<b>30,3</b>	<b>27,8</b>	<b>21,5</b>	<b>25,5</b>

**Tabelle 101: Territoriale Verteilung der Tatverdächtigen**

Bereich	Tatverdächtige insges.			nichtdeutsche TV			TV unter 21 Jahren		
	Anzahl	Veränderung		Anzahl	in %	Veränd. 2013/12	Anzahl	in %	Veränd. 2013/12
		abs.	in %						
<b>PD Nord</b>	<b>124</b>	<b>2</b>	<b>1,6</b>	<b>20</b>	<b>16,1</b>	<b>4,6</b>	<b>24</b>	<b>19,4</b>	<b>20,5</b>
PI Ostprignitz-Ruppin	44	6	15,8	4	9,1	-1,4	5	11,4	23,7
PI Prignitz	41	5	13,9	1	2,4	2,4	12	29,3	11,1
PI Oberhavel	44	-5	-10,2	16	36,4	14,0	7	15,9	26,5
<b>PD Ost</b>	<b>231</b>	<b>3</b>	<b>1,3</b>	<b>46</b>	<b>19,9</b>	<b>7,6</b>	<b>50</b>	<b>21,6</b>	<b>26,8</b>
PI Oder-Spree/Frankfurt (O.)	79	4	5,3	20	25,3	12,0	14	17,7	20,0
PI Märkisch-Oderland	56	-8	-12,5	20	35,7	13,8	6	10,7	28,1
PI Barnim	66	4	6,5	19	28,8	4,6	14	21,2	22,6
PI Uckermark	53	2	3,9	4	7,5	-4,3	18	34,0	29,4
<b>PD Süd</b>	<b>177</b>	<b>20</b>	<b>12,7</b>	<b>17</b>	<b>9,6</b>	<b>-5,0</b>	<b>43</b>	<b>24,3</b>	<b>26,8</b>
PI Cottbus/Spree-Neiße	53	12	29,3	5	9,4	-0,4	9	17,0	22,0
PI Elbe-Elster	35	2	6,1	1	2,9	-0,1	7	20,0	24,2
PI Dahme-Spreewald	44	11	33,3	7	15,9	-23,5	16	36,4	12,1
PI Oberspreewald-Lausitz	39	-7	-15,2	2	5,1	2,9	9	23,1	39,1
PI Flughafen Schönefeld	6	2	50,0	2	33,3	-66,7	2	33,3	75,0
<b>PD West</b>	<b>189</b>	<b>7</b>	<b>3,8</b>	<b>36</b>	<b>19,0</b>	<b>-10,7</b>	<b>42</b>	<b>22,2</b>	<b>21,4</b>
PI Brandenburg	45	-1	-2,2	11	24,4	-3,9	3	6,7	23,9
PI Potsdam	59	5	9,3	14	23,7	-15,2	14	23,7	11,1
PI Havelland	49	9	22,5	8	16,3	-8,7	13	26,5	35,0
PI Teltow-Fläming	46	-8	-14,8	11	23,9	-11,3	14	30,4	18,5
<b>Land Brandenburg</b>	<b>707</b>	<b>44</b>	<b>6,6</b>	<b>107</b>	<b>15,1</b>	<b>0,5</b>	<b>158</b>	<b>22,3</b>	<b>25,0</b>

**Tabelle 102: Territoriale Verteilung bei Diebstahl in/aus Boden-/Kellerräumen etc.**

Bereich	erfasste Fälle			Häufigkeitszahl		AQ in %	
	Anzahl	Veränderung		2013	2012	2013	2012
		abs.	in %				
<b>PD Nord</b>	<b>378</b>	<b>-18</b>	<b>-4,5</b>	<b>99</b>	<b>102</b>	<b>17,7</b>	<b>21,7</b>
PI Ostprignitz-Ruppin	127	-42	-24,9	128	209	28,3	29,6
PI Prignitz	91	7	8,3	115	82	9,9	11,9
PI Oberhavel	160	17	11,9	79	70	13,8	18,2
<b>PD Ost</b>	<b>2.190</b>	<b>284</b>	<b>14,9</b>	<b>305</b>	<b>258</b>	<b>17,1</b>	<b>15,4</b>
PI Oder-Spree/Frankfurt (O.)	811	283	53,6	344	412	29,7	8,9
PI Märkisch-Oderland	154	-53	-25,6	82	117	9,1	8,2
PI Barnim	723	5	0,7	417	379	1,7	27,9
PI Uckermark	502	49	10,8	410	187	21,3	6,4
<b>PD Süd</b>	<b>2.385</b>	<b>1.165</b>	<b>95,5</b>	<b>395</b>	<b>197</b>	<b>15,3</b>	<b>9,1</b>
PI Cottbus/Spree-Neiße	1.208	527	77,4	549	460	9,4	6,6
PI Elbe-Elster	184	54	41,5	171	955	6,0	10,8
PI Dahme-Spreewald	168	72	75,0	114	42	9,5	13,5
PI Oberspreewald-Lausitz	805	504	167,4	699	273	27,7	13,0
PI Flughafen Schönefeld	20	8	66,7	149	10	0,0	0,0
<b>PD West</b>	<b>985</b>	<b>-62</b>	<b>-5,9</b>	<b>132</b>	<b>139</b>	<b>14,0</b>	<b>19,1</b>
PI Brandenburg	151	-127	-45,7	86	179	11,9	17,6
PI Potsdam	537	-5	-0,9	207	210	10,1	22,0
PI Havelland	170	50	41,7	111	68	25,9	13,3
PI Teltow-Fläming	127	20	18,7	80	66	17,3	15,0
<b>Land Brandenburg</b>	<b>5.938</b>	<b>1.369</b>	<b>30,0</b>	<b>242</b>	<b>183</b>	<b>15,9</b>	<b>15,1</b>

**Tabelle 103: Territoriale Verteilung der Tatverdächtigen**

Bereich	Tatverdächtige insges.			nichtdeutsche TV			TV unter 21 Jahren		
	Anzahl	Veränderung		Anzahl	in %	Veränd. 2013/12	Anzahl	in %	Veränd. 2013/12
		abs.	in %						
<b>PD Nord</b>	<b>62</b>	<b>-19</b>	<b>-23,5</b>	<b>1</b>	<b>1,6</b>	<b>0,4</b>	<b>21</b>	<b>33,9</b>	<b>45,7</b>
PI Ostprignitz-Ruppin	34	3	9,7	0	0,0	0,0	13	38,2	29,0
PI Prignitz	9	-2	-18,2	0	0,0	0,0	2	22,2	45,5
PI Oberhavel	19	-20	-51,3	1	5,3	2,7	6	31,6	59,0
<b>PD Ost</b>	<b>79</b>	<b>-45</b>	<b>-36,3</b>	<b>8</b>	<b>10,1</b>	<b>-2,0</b>	<b>33</b>	<b>41,8</b>	<b>26,6</b>
PI Oder-Spree/Frankfurt (O.)	24	-16	-40,0	4	16,7	-3,3	8	33,3	22,5
PI Märkisch-Oderland	13	-13	-50,0	1	7,7	-7,7	7	53,8	19,2
PI Barnim	14	-10	-41,7	1	7,1	2,9	3	21,4	16,7
PI Uckermark	28	-6	-17,6	2	7,1	1,2	15	53,6	44,1
<b>PD Süd</b>	<b>139</b>	<b>46</b>	<b>49,5</b>	<b>19</b>	<b>13,7</b>	<b>4,0</b>	<b>37</b>	<b>26,6</b>	<b>22,6</b>
PI Cottbus/Spree-Neiße	64	23	56,1	11	17,2	-4,8	17	26,6	7,3
PI Elbe-Elster	14	3	27,3	0	0,0	0,0	2	14,3	36,4
PI Dahme-Spreewald	14	2	16,7	1	7,1	7,1	4	28,6	58,3
PI Oberspreewald-Lausitz	51	22	75,9	8	15,7	15,7	15	29,4	24,1
PI Flughafen Schönefeld	0	0	-	0	0,0	0,0	0	0,0	0,0
<b>PD West</b>	<b>91</b>	<b>-26</b>	<b>-22,2</b>	<b>10</b>	<b>11,0</b>	<b>-3,5</b>	<b>19</b>	<b>20,9</b>	<b>23,9</b>
PI Brandenburg	15	-18	-54,5	0	0,0	-9,1	1	6,7	15,2
PI Potsdam	32	-14	-30,4	10	31,3	0,9	8	25,0	28,3
PI Havelland	21	3	16,7	0	0,0	0,0	4	19,0	0,0
PI Teltow-Fläming	23	3	15,0	0	0,0	0,0	6	26,1	50,0
<b>Land Brandenburg</b>	<b>368</b>	<b>-47</b>	<b>-11,3</b>	<b>38</b>	<b>10,3</b>	<b>0,2</b>	<b>108</b>	<b>29,3</b>	<b>28,7</b>

**Tabelle 104: Territoriale Verteilung bei Ladendiebstahl**

Bereich	erfasste Fälle			Häufigkeitszahl		AQ in %	
	Anzahl	Veränderung		2013	2012	2013	2012
		abs.	in %				
<b>PD Nord</b>	<b>1.175</b>	<b>-181</b>	<b>-13,3</b>	<b>309</b>	<b>351</b>	<b>91,7</b>	<b>91,2</b>
PI Ostprignitz-Ruppin	411	-59	-12,6	415	460	92,9	93,4
PI Prignitz	307	60	24,3	390	305	88,3	92,3
PI Oberhavel	457	-182	-28,5	226	314	93,0	89,0
<b>PD Ost</b>	<b>3.309</b>	<b>-186</b>	<b>-5,3</b>	<b>461</b>	<b>474</b>	<b>93,9</b>	<b>93,1</b>
PI Oder-Spree/Frankfurt (O.)	1.321	-68	-4,9	561	572	94,8	95,2
PI Märkisch-Oderland	526	-5	-0,9	281	280	93,3	88,7
PI Barnim	998	10	1,0	576	558	<b>94,0</b>	<b>92,9</b>
PI Uckermark	464	-123	-21,0	379	458	92,0	92,5
<b>PD Süd</b>	<b>2.143</b>	<b>-266</b>	<b>-11,0</b>	<b>355</b>	<b>389</b>	<b>91,0</b>	<b>91,3</b>
PI Cottbus/Spree-Neiße	975	-93	-8,7	443	471	91,8	90,8
PI Elbe-Elster	282	17	6,4	262	240	90,1	90,9
PI Dahme-Spreewald	425	-130	-23,4	289	375	88,7	91,2
PI Oberspreewald-Lausitz	428	-71	-14,2	371	416	93,7	93,2
PI Flughafen Schönefeld	33	11	50,0	245	162	69,7	<b>77,3</b>
<b>PD West</b>	<b>2.898</b>	<b>-329</b>	<b>-10,2</b>	<b>387</b>	<b>429</b>	<b>91,9</b>	<b>92,7</b>
PI Brandenburg	551	36	7,0	314	290	89,3	91,1
PI Potsdam	1.370	-258	-15,8	528	629	92,8	94,0
PI Havelland	563	-17	-2,9	367	374	90,2	89,8
PI Teltow-Fläming	414	-90	-17,9	259	312	94,7	93,3
<b>Land Brandenburg</b>	<b>9.526</b>	<b>-963</b>	<b>-9,2</b>	<b>389</b>	<b>420</b>	<b>92,4</b>	<b>92,3</b>

**Tabelle 105: Territoriale Verteilung der Tatverdächtigen**

Bereich	Tatverdächtige insges.			nichtdeutsche TV			TV unter 21 Jahren		
	Anzahl	Veränderung		Anzahl	in %	Veränd. 2013/12	Anzahl	in %	Veränd. 2013/12
		abs.	in %						
<b>PD Nord</b>	<b>1.027</b>	<b>-129</b>	<b>-11,2</b>	<b>89</b>	<b>8,7</b>	<b>-1,9</b>	<b>316</b>	<b>30,8</b>	<b>1,1</b>
PI Ostprignitz-Ruppin	325	-70	-17,7	19	5,8	-2,3	109	33,5	3,6
PI Prignitz	273	65	31,3	21	7,7	3,9	79	28,9	-1,4
PI Oberhavel	437	-125	-22,2	49	11,2	-4,3	130	29,7	0,9
<b>PD Ost</b>	<b>2.920</b>	<b>-102</b>	<b>-3,4</b>	<b>819</b>	<b>28,0</b>	<b>5,2</b>	<b>816</b>	<b>27,9</b>	<b>-4,4</b>
PI Oder-Spree/Frankfurt (O.)	1.156	-24	-2,0	438	37,9	6,0	321	27,8	-7,0
PI Märkisch-Oderland	475	2	0,4	91	19,2	1,0	154	32,4	4,1
PI Barnim	881	-12	-1,3	183	20,8	8,0	177	20,1	-8,5
PI Uckermark	440	-69	-13,6	126	28,6	3,1	174	39,5	3,5
<b>PD Süd</b>	<b>1.783</b>	<b>-213</b>	<b>-10,7</b>	<b>242</b>	<b>13,6</b>	<b>-0,1</b>	<b>463</b>	<b>26,0</b>	<b>-1,6</b>
PI Cottbus/Spree-Neiße	841	-12	-1,4	114	13,6	-0,7	266	31,6	0,4
PI Elbe-Elster	213	0	0,0	13	6,1	-1,4	52	24,4	2,3
PI Dahme-Spreewald	376	-128	-25,4	65	17,3	-3,1	63	16,8	-8,8
PI Oberspreewald-Lausitz	351	-80	-18,6	44	12,5	3,9	85	24,2	0,3
PI Flughafen Schönefeld	24	5	26,3	14	58,3	21,5	1	4,2	-32,6
<b>PD West</b>	<b>2.394</b>	<b>-236</b>	<b>-9,0</b>	<b>462</b>	<b>19,3</b>	<b>3,4</b>	<b>661</b>	<b>27,6</b>	<b>-5,7</b>
PI Brandenburg	434	31	7,7	64	14,7	3,3	96	22,1	-7,7
PI Potsdam	1.099	-205	-15,7	273	24,8	4,6	336	30,6	-5,2
PI Havelland	511	-9	-1,7	72	14,1	1,0	121	23,7	-8,6
PI Teltow-Fläming	374	-67	-15,2	64	17,1	3,7	117	31,3	2,5
<b>Land Brandenburg</b>	<b>8.028</b>	<b>-684</b>	<b>-7,9</b>	<b>1.553</b>	<b>19,3</b>	<b>2,7</b>	<b>2.238</b>	<b>27,9</b>	<b>-3,4</b>

Der Diebstahl in/aus Warenhäusern stellte im Jahre 2013 mit 32,3 % (2012: 35,5 %) den Hauptanteil bei Diebstahl ohne erschwerende Umstände dar.

**Tabelle 106: Fallentwicklung und Aufklärung ausgewählte Diebstahlsdelikte ohne erschwerende Umstände**

Schl.- zahl	Deliktsbereiche	erfasste Fälle		davon Versuche		AQ in %	
		2013	2012	2013	2012	2013	2012
3****	Diebstahl ohne erschwerende Umstände	31.798	31.134	601	634	45,6	48,4
3**100	von Kraftwagen einschl. unbefugter Gebrauch	227	291	12	17	67,0	64,3
3**200	von Moped/Krad einschl. unbefugter Gebrauch	70	93	8	5	41,4	36,6
3**300	von Fahrrad einschl. unbefugter Gebrauch	1.329	1.220	14	13	28,7	27,6
3**400	von Schusswaffen	5	3	-	-	80,0	33,3
3**500	von unbaren Zahlungsmitteln	1.029	879	-	-	15,1	14,0
3**700	von/aus Automaten	22	27	1	3	45,5	40,7
3**800	von Antiquitäten, Kunst- und sakralen Gegenständen	18	19	-	-	22,2	42,1
303*00	in/aus Gärten, Gartenlauben und Gartenanlagen	606	668	20	17	28,4	21,3
304*00	in/aus Garagen, Carports	209	184	13	11	34,9	28,3
305*00	in/aus Banken, Sparkassen, Postfilialen und -agenturen und dgl.	37	37	2	1	56,8	32,4
310*00	in/aus Dienst-, Büro-, Fabrikations-, Werkstatt- und Lagerräumen	1.880	1.722	42	28	35,4	36,7
315*00	in/aus Gaststätten, Kantinen, Hotels und Pensionen	539	492	7	4	18,6	22,2
325*00	in/aus Kiosken, Warenhäusern, Verkaufsräumen	10.266	11.048	162	210	86,1	87,6
326*00	Ladendiebstahl	9.308	10.269	144	193	92,7	92,6
335*00	in/aus Wohnungen	1.612	1.493	40	40	62,5	65,2
340*00	in/aus Boden-, Kellerräumen und Waschküchen	400	322	16	9	23,5	32,9
345*00	in/aus Baubuden und Baustellen	475	530	11	19	16,2	16,0
350*00	an/aus Kfz	4.514	4.156	89	80	9,9	9,2
390*00	Taschendiebstahl	1.411	1.104	10	5	8,1	4,1

**Tabelle 107: Territoriale Verteilung bei Diebstahl ohne erschwerende Umstände**

Bereich	erfasste Fälle			Häufigkeitszahl		AQ in %	
	Anzahl	Veränderung		2013	2012	2012	2012
		abs.	in %				
<b>PD Nord</b>	<b>4.702</b>	<b>220</b>	<b>4,9</b>	<b>1.237</b>	<b>1.160</b>	<b>42,8</b>	<b>47,6</b>
PI Ostprignitz-Ruppin	1.512	141	10,3	1.525	1.343	48,9	52,7
PI Prignitz	1.034	97	10,4	1.312	1.159	48,9	46,9
PI Oberhavel	2.156	-18	-0,8	1.066	1.068	35,5	44,7
<b>PD Ost</b>	<b>9.142</b>	<b>-392</b>	<b>-4,1</b>	<b>1.273</b>	<b>1.293</b>	<b>50,4</b>	<b>50,9</b>
PI Oder-Spree/Frankfurt (O.)	3.285	57	1,8	1.394	1.329	53,0	54,8
PI Märkisch-Oderland	1.828	-41	-2,2	978	985	44,5	47,5
PI Barnim	2.640	-55	-2,0	1.524	1.523	<b>51,5</b>	<b>50,6</b>
PI Uckermark	1.389	-353	-20,3	1.134	1.359	49,9	47,8
<b>PD Süd</b>	<b>7.563</b>	<b>99</b>	<b>1,3</b>	<b>1.254</b>	<b>1.206</b>	<b>44,6</b>	<b>46,6</b>
PI Cottbus/Spree-Neiße	3.107	157	5,3	1.412	1.301	45,7	47,5
PI Elbe-Elster	1.093	43	4,1	1.015	952	48,8	48,5
PI Dahme-Spreewald	1.476	-127	-7,9	1.005	1.084	44,0	48,9
PI Oberspreewald-Lausitz	1.566	97	6,6	1.359	1.224	45,5	48,5
PI Flughafen Schönefeld	321	-71	-18,1	2.386	2.879	18,7	<b>18,6</b>
<b>PD West</b>	<b>10.386</b>	<b>745</b>	<b>7,7</b>	<b>1.389</b>	<b>1.281</b>	<b>43,5</b>	<b>47,5</b>
PI Brandenburg	2.267	233	11,5	1.293	1.147	39,6	41,8
PI Potsdam	4.124	23	0,6	1.589	1.585	42,9	49,6
PI Havelland	2.116	280	15,3	1.380	1.183	50,0	47,8
PI Teltow-Fläming	1.879	209	12,5	1.177	1.034	42,1	49,2
<b>Land Brandenburg</b>	<b>31.798</b>	<b>664</b>	<b>2,1</b>	<b>1.298</b>	<b>1.248</b>	<b>45,6</b>	<b>48,4</b>

**Tabelle 108: Territoriale Verteilung der Tatverdächtigen**

Bereich	Tatverdächtige insges.			nichtdeutsche TV			TV unter 21 Jahren		
	Anzahl	Veränderung		Anzahl	in %	Veränd. 2013/12	Anzahl	in %	Veränd. 2013/12
		abs.	in %						
<b>PD Nord</b>	<b>1.854</b>	<b>-175</b>	<b>-8,6</b>	<b>156</b>	<b>8</b>	<b>0,4</b>	<b>512</b>	<b>28</b>	<b>-0,7</b>
PI Ostprignitz-Ruppin	613	-36	-5,5	38	6	-0,4	189	31	0,9
PI Prignitz	486	84	20,9	32	7	2,9	131	27	2,4
PI Oberhavel	772	-218	-22,0	88	11	0,7	195	25	-3,2
<b>PD Ost</b>	<b>4.218</b>	<b>-239</b>	<b>-5,4</b>	<b>918</b>	<b>22</b>	<b>3,7</b>	<b>1.128</b>	<b>27</b>	<b>-3,7</b>
PI Oder-Spree/Frankfurt (O.)	1.581	-35	-2,2	479	30	4,0	413	26	-6,9
PI Märkisch-Oderland	788	-39	-4,7	114	14	2,8	225	29	2,5
PI Barnim	1.230	-49	-3,8	205	17	4,6	265	22	-6,7
PI Uckermark	667	-115	-14,7	140	21	2,1	243	36	3,2
<b>PD Süd</b>	<b>2.998</b>	<b>-126</b>	<b>-4,0</b>	<b>356</b>	<b>12</b>	<b>-1,0</b>	<b>736</b>	<b>25</b>	<b>-0,7</b>
PI Cottbus/Spree-Neiße	1.285	30	2,4	178	14	-0,7	363	28	0,9
PI Elbe-Elster	428	18	4,4	20	5	-1,4	91	21	1,1
PI Dahme-Spreewald	668	-110	-14,1	83	12	-3,7	133	20	-6,1
PI Oberspreewald-Lausitz	604	-45	-6,9	50	8	-0,5	147	24	1,2
PI Flughafen Schönefeld	68	-7	-9,3	32	47	11,1	10	15	-10,6
<b>PD West</b>	<b>3.782</b>	<b>-281</b>	<b>-6,9</b>	<b>641</b>	<b>17</b>	<b>2,8</b>	<b>986</b>	<b>26</b>	<b>-3,1</b>
PI Brandenburg	833	35	4,4	111	13	3,8	171	21	-3,4
PI Potsdam	1.470	-265	-15,3	331	23	3,0	432	29	-3,3
PI Havelland	832	29	3,6	94	11	1,8	215	26	-3,8
PI Teltow-Fläming	692	-87	-11,2	118	17	4,3	190	27	1,4
<b>Land Brandenburg</b>	<b>12.714</b>	<b>-834</b>	<b>-6,2</b>	<b>2.006</b>	<b>16</b>	<b>1,9</b>	<b>3.328</b>	<b>26</b>	<b>-2,5</b>



Den höchsten Anteil am Diebstahl unter erschwerenden Umständen hatte der Diebstahl von Fahrrädern mit 14.798 Fällen (2.290 Fälle bzw. 18,3 % mehr als 2012) bzw. 28,6 % (2012: 25,7 %). Danach folgten der Diebstahl an/aus Kfz und der Diebstahl in/aus Boden-, Kellerräumen und Waschküchen. Im Stadium des Versuches verblieben 8.543 Diebstahlsdelikte unter erschwerenden Umständen (2013: 16,5 %; 2012: 16,0 %).

**Tabelle 109: Fallentwicklung und Aufklärung ausgewählter Diebstahlsdelikte unter erschwerenden Umständen**

Schl.- zahl	Deliktsbereiche	erfasste Fälle		davon Versuche		AQ in %	
		2013	2012	2013	2012	2013	2012
4****	Diebstahl unter erschwerenden Umständen	51.739	48.750	8.543	7.805	17,6	16,0
4**100	von Kraftwagen	3.295	3.064	1.037	990	17,8	14,3
4**200	von Moped/Krad	907	890	62	80	19,8	24,9
4**300	von Fahrrad	14.798	12.508	126	98	12,1	8,9
4**400	von Schusswaffen	22	18	2	1	27,3	33,3
4**500	von unbaren Zahlungsmitteln	397	399	10	4	20,2	9,5
4**700	von/aus Automaten	349	361	77	74	18,3	23,5
4**800	von Antiquitäten, Kunst- und sakralen Gegenständen	23	25	2	6	17,4	12,0
403*00	in/aus Gärten, Gartenlauben und Gartenanlagen	3.446	3.201	764	717	24,3	22,0
404*00	in/aus Garagen, Carports	2.340	1.982	664	537	11,6	13,9
405*00	in/aus Banken, Sparkassen, Postfilialen und -agenturen und dgl.	49	39	24	11	49,0	35,9
410*00	in/aus Dienst-, Büro-, Fabrikations-, Werkstatt- und Lagerräumen	5.051	5.117	1.174	1.136	28,1	21,8
415*00	in/aus Gaststätten, Kantinen, Hotels und Pensionen	827	839	179	168	25,3	21,6
425*00	in/aus Kiosken, Warenhäusern, Verkaufsräumen	1.789	1.697	586	558	37,1	33,9
426*00	Ladendiebstahl	218	220	10	11	77,1	76,4
435*00	Wohnungseinbruchdiebstahl	4.001	3.735	1.214	1.040	21,5	25,5
436*00	Tageswohnungseinbruch	1.982	1.965	519	454	21,8	25,5
440*00	in/aus Boden-, Kellerräumen, Waschküchen	5.538	4.247	1.012	814	15,3	13,8
445*00	in/aus Baubuden und Baustellen	923	1.049	123	119	14,4	15,7
450*00	an/aus Kfz	7.529	8.223	817	986	11,0	9,6
490*00	Taschendiebstahl	81	62	2	4	17,3	14,5

**Tabelle 110: Territoriale Verteilung bei Diebstahl unter erschwerenden Umständen**

Bereich	erfasste Fälle			Häufigkeitszahl		AQ in %	
	Anzahl	Veränderung		2013	2012	2013	2012
		abs.	in %				
<b>PD Nord</b>	<b>6.812</b>	<b>15</b>	<b>0,2</b>	<b>1.792</b>	<b>1.759</b>	<b>19,2</b>	<b>17,4</b>
PI Ostprignitz-Ruppin	1.832	-21	-1,1	1.848	1.815	26,5	21,9
PI Prignitz	1.385	-264	-16,0	1.758	2.039	17,0	18,0
PI Oberhavel	3.595	300	9,1	1.778	1.619	16,4	14,6
<b>PD Ost</b>	<b>15.048</b>	<b>175</b>	<b>1,2</b>	<b>2.095</b>	<b>2.016</b>	<b>20,5</b>	<b>18,5</b>
PI Oder-Spree/Frankfurt (O.)	5.129	33	0,6	2.177	2.099	18,4	11,8
PI Märkisch-Oderland	3.517	55	1,6	1.882	1.825	23,6	26,4
PI Barnim	3.657	-69	-1,9	2.112	2.106	<b>19,5</b>	<b>21,1</b>
PI Uckermark	2.745	156	6,0	2.241	2.020	21,7	17,3
<b>PD Süd</b>	<b>14.896</b>	<b>2.067</b>	<b>16,1</b>	<b>2.469</b>	<b>2.074</b>	<b>16,0</b>	<b>15,5</b>
PI Cottbus/Spree-Neiße	6.248	950	17,9	2.839	2.336	15,7	14,9
PI Elbe-Elster	1.795	-147	-7,6	1.667	1.761	14,7	23,8
PI Dahme-Spreewald	3.162	382	13,7	2.153	1.879	11,4	8,6
PI Oberspreewald-Lausitz	3.294	975	42,0	2.859	1.932	22,8	18,6
PI Flughafen Schönefeld	397	-93	-19,0	2.951	3.598	9,1	<b>13,5</b>
<b>PD West</b>	<b>14.969</b>	<b>736</b>	<b>5,2</b>	<b>2.001</b>	<b>1.890</b>	<b>15,6</b>	<b>13,3</b>
PI Brandenburg	2.824	-232	-7,6	1.610	1.723	12,6	11,5
PI Potsdam	6.026	687	12,9	2.321	2.064	11,9	15,3
PI Havelland	3.469	338	10,8	2.263	2.017	24,6	13,2
PI Teltow-Fläming	2.650	-57	-2,1	1.660	1.676	15,5	11,2
<b>Land Brandenburg</b>	<b>51.739</b>	<b>2.989</b>	<b>6,1</b>	<b>2.112</b>	<b>1.953</b>	<b>17,6</b>	<b>16,0</b>

**Tabelle 111: Territoriale Verteilung der Tatverdächtigen**

Bereich	Tatverdächtige insges.			nichtdeutsche TV			TV unter 21 Jahren		
	Anzahl	Veränderung		Anzahl	in %	Veränd. 2013/12	Anzahl	in %	Veränd. 2013/12
		abs.	in %						
<b>PD Nord</b>	<b>781</b>	<b>24</b>	<b>3,2</b>	<b>137</b>	<b>17,5</b>	<b>2,3</b>	<b>231</b>	<b>29,6</b>	<b>-0,5</b>
PI Ostprignitz-Ruppin	324	48	17,4	49	15,1	1,0	95	29,3	0,7
PI Prignitz	176	-6	-3,3	17	9,7	3,1	54	30,7	3,8
PI Oberhavel	310	-16	-4,9	80	25,8	2,8	83	26,8	-4,8
<b>PD Ost</b>	<b>1.579</b>	<b>-68</b>	<b>-4,1</b>	<b>559</b>	<b>35,4</b>	<b>1,9</b>	<b>448</b>	<b>28,4</b>	<b>-0,3</b>
PI Oder-Spree/Frankfurt (O.)	544	26	5,0	259	47,6	5,5	129	23,7	-1,6
PI Märkisch-Oderland	358	-57	-13,7	130	36,3	4,3	80	22,3	-5,4
PI Barnim	336	-11	-3,2	94	28,0	0,3	108	32,1	5,0
PI Uckermark	396	-17	-4,1	102	25,8	-5,9	148	37,4	3,7
<b>PD Süd</b>	<b>1.326</b>	<b>139</b>	<b>11,7</b>	<b>379</b>	<b>28,6</b>	<b>1,2</b>	<b>329</b>	<b>24,8</b>	<b>-1,5</b>
PI Cottbus/Spree-Neiße	519	49	10,4	211	40,7	1,1	132	25,4	0,3
PI Elbe-Elster	209	-3	-1,4	30	14,4	4,0	47	22,5	-2,0
PI Dahme-Spreewald	310	77	33,0	87	28,1	0,6	85	27,4	-2,2
PI Oberspreewald-Lausitz	326	27	9,0	68	20,9	3,8	71	21,8	-2,9
PI Flughafen Schönefeld	46	13	39,4	25	54,3	-6,3	11	23,9	5,7
<b>PD West</b>	<b>1.295</b>	<b>32</b>	<b>2,5</b>	<b>351</b>	<b>27,1</b>	<b>1,7</b>	<b>321</b>	<b>24,8</b>	<b>-2,4</b>
PI Brandenburg	343	31	9,9	93	27,1	8,2	69	20,1	-5,2
PI Potsdam	340	-34	-9,1	142	41,8	0,6	74	21,8	2,5
PI Havelland	346	35	11,3	49	14,2	-4,8	109	31,5	-5,5
PI Teltow-Fläming	329	17	5,4	96	29,2	8,7	76	23,1	-6,7
<b>Land Brandenburg</b>	<b>4.817</b>	<b>45</b>	<b>0,9</b>	<b>1.336</b>	<b>27,7</b>	<b>1,1</b>	<b>1.305</b>	<b>27,1</b>	<b>-1,0</b>

### 2.3.5 Vermögens- und Fälschungsdelikte

Im Jahr 2013 wurden im Land Brandenburg 33.056 Vermögens- und Fälschungsdelikte erfasst. Gegenüber 2012 sank deren Anzahl um 3.936 Fälle bzw. 10,6 %.

Der Anteil dieser Straftaten an der Gesamtkriminalität betrug für das Jahr 2013 16,8 % (2012: 19,0 %).

1.349 Straftaten je 100.000 Einwohner wurden registriert.

76,3 % bzw. 25.210 Fälle konnten aufgeklärt werden (2012: 75,3 % bzw. 27.855 Fälle).

**Abbildung 35: Entwicklung der Vermögens- und Fälschungsdelikte**

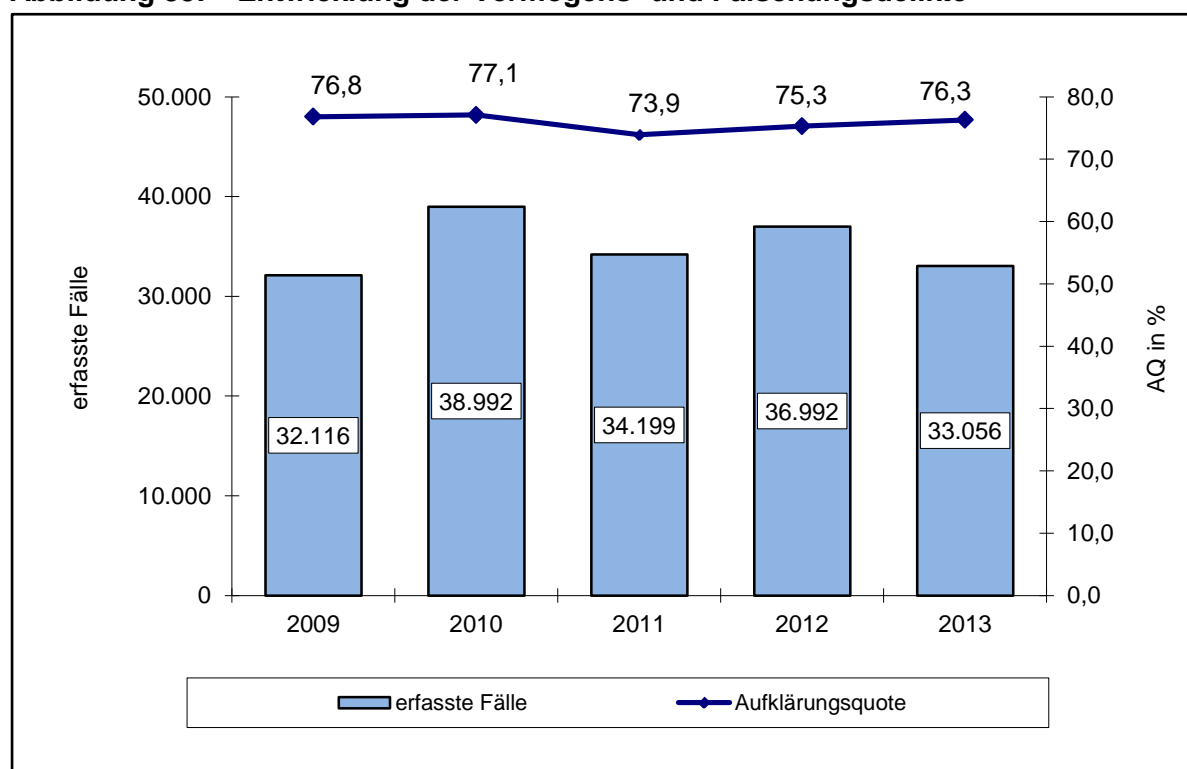

Den größten Anteil an allen Vermögens- und Fälschungsdelikten hatten Betrugsstraftaten mit 24.720 Fällen (2.543 bzw. 9,3 % weniger als 2012) bzw. 74,8 % (2012: 73,7 %).

**Tabelle 112: Verteilung der Vermögens- und Fälschungsdelikte**

Bereich	erfasste Fälle			Anteil an allen Vermögens- und Fälschungsdelikten	
	Anzahl	Veränderung		2013	2012
		abs.	in %		
Betrug	24.720	-2.543	-9,3	74,8	73,7
Unterschlagung	3.896	-1.280	-24,7	11,8	14,0
Urkundenfälschung	2.340	-426	-15,4	7,1	7,5
Veruntreuungen	1.659	303	22,3	5,0	3,7
Geld- und Wertzeichenfälschung	328	16	5,1	1,0	0,8
Insolvenzstraftaten	113	-6	-5,0	0,3	0,3

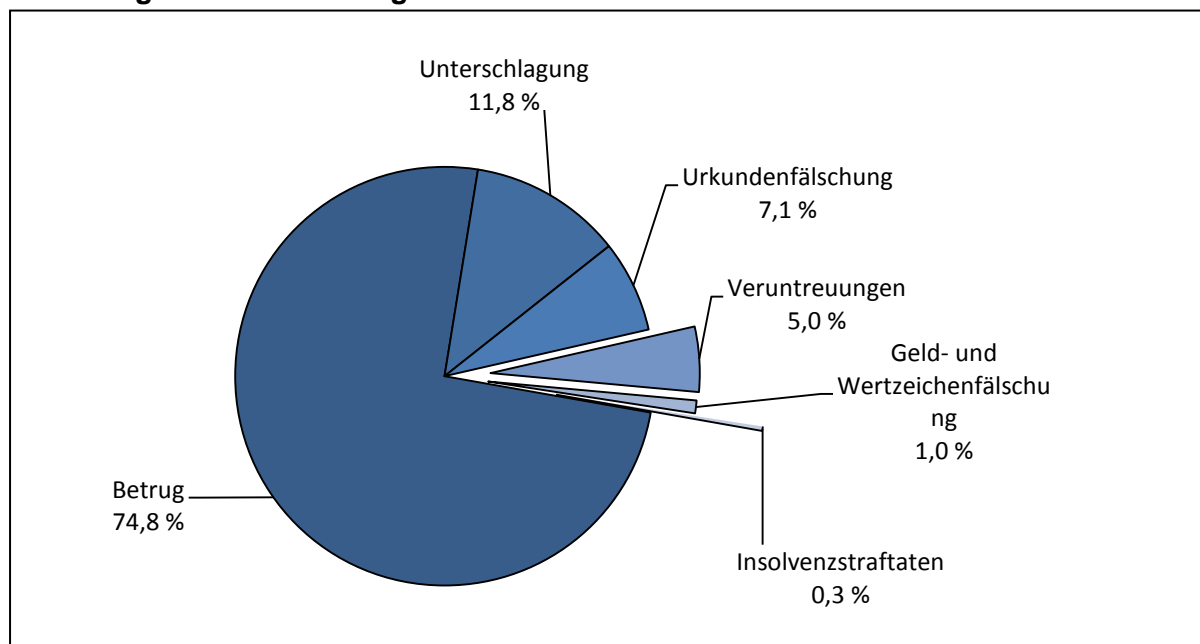
**Abbildung 36: Anteile ausgewählter Deliktsbereiche**

Bei 22.570 bzw. 89,5 % aller aufgeklärten Vermögens- und Fälschungsdelikte wurden allein handelnde Tatverdächtige registriert (2012: 83,6 %).

**Tabelle 113: Tatverdächtige nach Alter und Geschlecht**

Tatverdächtige	2013		2012	
	abs.	in %	abs.	in %
gesamt	16.532		17.395	
männlich	11.468	69,4	12.222	70,3
weiblich	5.064	30,6	5.173	29,7
Kinder	60	0,4	81	0,5
Jugendliche	508	3,1	553	3,2
Heranwachsende	914	5,5	1.117	6,4
unter 21 Jahren gesamt	1.482	9,0	1.751	10,1
Erwachsene	15.050	91,0	15.644	89,9

Nichtdeutsche Tatverdächtige hatten einen Anteil von 13,9 % (2012: 15,2 %).

52,7 % der Tatverdächtigen handelten außerhalb ihres Wohnortes (2012: 54,8 %).

84,9 % (2012: 83,6 %) der Tatverdächtigen führten die Tat allein aus und 46,8 % (2012: 43,9 %) der Tatverdächtigen waren bereits zu einem früheren Zeitpunkt polizeilich in Erscheinung getreten.

**Tabelle 114: Territoriale Verteilung der Vermögens- und Fälschungsdelikte**

Bereich	erfasste Fälle			Häufigkeitszahl		AQ in %	
	Anzahl	Veränderung		2013	2012	2013	2012
		abs.	in %				
<b>PD Nord</b>	<b>4.788</b>	<b>-102</b>	<b>-2,1</b>	<b>1.260</b>	<b>1.265</b>	<b>75,3</b>	<b>69,9</b>
PI Ostprignitz-Ruppin	1.276	-11	-0,9	1.287	1.260	72,4	68,8
PI Prignitz	896	72	8,7	1.137	1.019	78,0	73,2
PI Oberhavel	2.616	-163	-5,9	1.294	1.366	75,8	69,4
<b>PD Ost</b>	<b>10.843</b>	<b>422</b>	<b>4,0</b>	<b>1.510</b>	<b>1.413</b>	<b>77,8</b>	<b>74,5</b>
PI Oder-Spree/Frankfurt (O.)	3.511	485	16,0	1.490	1.246	80,1	77,9
PI Märkisch-Oderland	3.880	583	17,7	2.076	1.738	78,6	73,5
PI Barnim	2.204	-216	-8,9	1.273	1.368	<b>75,0</b>	<b>72,3</b>
PI Uckermark	1.248	-430	-25,6	1.019	1.309	73,4	73,4
<b>PD Süd</b>	<b>7.634</b>	<b>-1.594</b>	<b>-17,3</b>	<b>1.265</b>	<b>1.492</b>	<b>74,2</b>	<b>75,2</b>
PI Cottbus/Spree-Neiße	2.720	2	0,1	1.236	1.198	80,5	76,0
PI Elbe-Elster	766	-196	-20,4	712	872	73,4	72,1
PI Dahme-Spreewald	2.400	-1.100	-31,4	1.634	2.366	70,7	74,9
PI Oberspreewald-Lausitz	988	-122	-11,0	858	925	74,0	73,8
PI Flughafen Schönefeld	760	-178	-19,0	5.649	6.888	63,9	<b>78,9</b>
<b>PD West</b>	<b>9.677</b>	<b>-2.642</b>	<b>-21,4</b>	<b>1.294</b>	<b>1.636</b>	<b>77,4</b>	<b>78,8</b>
PI Brandenburg	3.138	65	2,1	1.789	1.732	78,8	75,0
PI Potsdam	3.142	-2.808	-47,2	1.210	2.300	72,3	81,7
PI Havelland	1.490	-128	-7,9	972	1.042	77,9	73,8
PI Teltow-Fläming	1.907	229	13,6	1.194	1.039	83,1	80,4
<b>Land Brandenburg</b>	<b>33.056</b>	<b>-3.936</b>	<b>-10,6</b>	<b>1.349</b>	<b>1.482</b>	<b>76,3</b>	<b>75,3</b>

**Tabelle 115: Territoriale Verteilung der Tatverdächtigen**

Bereich	Tatverdächtige insges.			nichtdeutsche TV			TV unter 21 Jahren		
	Anzahl	Veränderung		Anzahl	in %	Veränd. 2013/12	Anzahl	in %	Veränd. 2013/12
		abs.	in %						
<b>PD Nord</b>	<b>2.568</b>	<b>-63</b>	<b>-2,4</b>	<b>281</b>	<b>10,9</b>	<b>-1,4</b>	<b>194</b>	<b>7,6</b>	<b>-3,2</b>
PI Ostprignitz-Ruppin	741	-10	-1,3	85	11,5	-3,7	46	6,2	-2,2
PI Prignitz	511	12	2,4	62	12,1	2,9	51	10,0	0,2
PI Oberhavel	1.355	-79	-5,5	138	10,2	-2,2	101	7,5	-4,8
<b>PD Ost</b>	<b>5.444</b>	<b>-40</b>	<b>-0,7</b>	<b>778</b>	<b>14,3</b>	<b>-1,8</b>	<b>455</b>	<b>8,4</b>	<b>-1,7</b>
PI Oder-Spree/Frankfurt (O.)	1.894	144	8,2	402	21,2	-4,8	180	9,5	-0,7
PI Märkisch-Oderland	1.601	-277	-14,7	164	10,2	1,2	105	6,6	-3,2
PI Barnim	1.265	83	7,0	113	8,9	-2,5	91	7,2	-3,0
PI Uckermark	786	-14	-1,8	116	14,8	-2,9	82	10,4	0,3
<b>PD Süd</b>	<b>3.793</b>	<b>-376</b>	<b>-9,0</b>	<b>666</b>	<b>17,6</b>	<b>0,7</b>	<b>357</b>	<b>9,4</b>	<b>-0,7</b>
PI Cottbus/Spree-Neiße	1.381	-60	-4,2	168	12,2	1,0	137	9,9	-0,8
PI Elbe-Elster	444	-86	-16,2	43	9,7	4,2	46	10,4	0,5
PI Dahme-Spreewald	1.100	-160	-12,7	205	18,6	1,2	75	6,8	-1,5
PI Oberspreewald-Lausitz	620	-11	-1,7	55	8,9	1,1	61	9,8	1,4
PI Flughafen Schönefeld	350	-89	-20,3	208	59,4	0,2	48	13,7	-2,7
<b>PD West</b>	<b>5.097</b>	<b>-582</b>	<b>-10,2</b>	<b>637</b>	<b>12,5</b>	<b>-2,7</b>	<b>493</b>	<b>9,7</b>	<b>0,3</b>
PI Brandenburg	1.598	-17	-1,1	186	11,6	-4,6	168	10,5	-0,6
PI Potsdam	1.771	-440	-19,9	297	16,8	-1,7	183	10,3	0,7
PI Havelland	859	-86	-9,1	74	8,6	-4,7	78	9,1	1,2
PI Teltow-Fläming	1.014	-103	-9,2	95	9,4	-0,9	76	7,5	-0,4
<b>Land Brandenburg</b>	<b>16.532</b>	<b>-863</b>	<b>-5,0</b>	<b>2.301</b>	<b>13,9</b>	<b>-1,3</b>	<b>1.482</b>	<b>9,0</b>	<b>-1,1</b>

Im Jahr 2013 waren 12,5 % (2012: 14,0 %) der Gesamtkriminalität Betrugsstraftaten. 76,4 % (2012: 73,5 %) der Betrugsdelikte konnten aufgeklärt werden. Waren- und Warenkreditbetrug machen mit 10.291 Fällen bzw. 41,6 % (2012: 41,9 %) den Hauptanteil der Betrugsstraftaten aus.

**Tabelle 116: Fallentwicklung und Aufklärung ausgewählte Betrugsstraftaten**

Schl.- zahl	Delikt(-sbereich)	erfasste Fälle	Veränderung 2013/2012		AQ in %	Veränd. 2013/2012
			abs.	in %		
510000	Betrug	24.720	-2.543	-9,3	76,4	2,9
511000	Waren- und Warenkreditbetrug	10.291	-1.123	-9,8	74,0	1,5
515000	Erschleichen von Leistungen	3.324	-112	-3,3	98,3	0,5
516000	Betrug mittels rechtswidrig erlangter unbarer Zahlungsmittel	1.607	72	4,7	43,3	4,8
517000	sonstiger Betrug	9.144	-1.183	-11,5	76,2	5,4

**Tabelle 117: Tatverdächtige nach Alter und Geschlecht**

Tatverdächtige	2013		2012	
	abs.	in %	abs.	in %
gesamt	12.343		13.081	
männlich	8.454	68,5	9.092	69,5
weiblich	3.889	31,5	3.989	30,5
Kinder	35	0,3	61	0,5
Jugendliche	374	3,0	383	2,9
Heranwachsende	716	5,8	908	6,9
unter 21 Jahren gesamt	1.125	9,1	1.352	10,3
Erwachsene	11.218	90,9	11.729	89,7

Der Anteil der nichtdeutschen Tatverdächtigen betrug 12,9 % (2012: 13,7 %).

54,7 % der Tatverdächtigen hatten ihren Wohnsitz außerhalb der Tatortgemeinde (2012: 56,6 %).

Durch Betrugsstraftaten entstand im Jahr 2013 ein Schaden von 54,6 Millionen Euro (7,1 Millionen Euro weniger als im Vorjahr), der sich wie folgt aufgliedert:

- Waren- und Warenkreditbetrug € 5,2 Millionen
- Grundstücks- und Baubetrug € 2,3 Millionen
- Beteiligungs- und Kapitalanlagebetrug € 2,4 Millionen
- Geldkreditbetrug € 11,9 Millionen
- Erschleichen von Leistungen € 0,1 Millionen
- Betrug mittels rechtswidrig erlangter unbarer Zahlungsmittel € 1,0 Millionen
- sonstiger Betrug € 31,7 Millionen.

Im Jahr 2013 wurden 3.896 Fälle der Unterschlagung registriert (1.280 Fälle bzw. 24,7 % weniger als im Vorjahr). Ihr Anteil an der Gesamtkriminalität betrug 2,0 % (2012: 2,7 %). Bei 8,0 % der Fälle handelte es sich um Unterschlagungen von Kfz (2012: 5,9 %).

58,6 % (2012: 73,6 %) der Unterschlagungen wurden aufgeklärt.

**Tabelle 118: Tatverdächtige nach Alter und Geschlecht**

Tatverdächtige	2013		2012	
	abs.	in %	abs.	in %
gesamt	2.232		2.126	
männlich	1.510	67,7	1.471	69,2
weiblich	722	32,3	655	30,8
Kinder	18	0,8	19	0,9
Jugendliche	91	4,1	70	3,3
Heranwachsende	113	5,1	125	5,9
unter 21 Jahren gesamt	222	9,9	214	10,1
Erwachsene	2.010	90,1	1.912	89,9

Der Anteil der nichtdeutschen Tatverdächtigen betrug 5,5 % (2012: 6,6 %).

Im Berichtszeitraum wurden 2.340 Fälle (426 bzw. 15,4 % weniger als im Vorjahr) der Urkundenfälschung erfasst. Der Anteil an der Gesamtkriminalität betrug 1,2 % (2012: 1,4 %).

**Tabelle 119: Tatverdächtige nach Alter und Geschlecht**

Tatverdächtige	2013		2012	
	abs.	in %	abs.	in %
gesamt	1.812		1.995	
männlich	1.406	77,6	1.531	76,7
weiblich	406	22,4	464	23,3
Kinder	8	0,4	6	0,3
Jugendliche	51	2,8	106	5,3
Heranwachsende	105	5,8	125	6,3
unter 21 Jahren gesamt	164	9,1	237	11,9
Erwachsene	1.648	90,9	1.758	88,1

542 Tatverdächtige bzw. 29,9 % waren nichtdeutsche Tatverdächtige (2012: 33,2 %). 7,0 % der nichtdeutschen Tatverdächtigen (2012: 7,1 %) waren Asylbewerber und 9,2 % Touristen bzw. Durchreisende (2012: 12,2 %). Unter den nichtdeutschen Tatverdächtigen dominierten folgende Nationalitäten:

- Polen 150 TV bzw. 27,7 % aller nichtdeutschen TV
- Syrien 38 TV bzw. 7,0 % aller nichtdeutschen TV
- Ukraine 35 TV bzw. 6,5 % aller nichtdeutschen TV
- Vietnam 28 TV bzw. 5,2 % aller nichtdeutschen TV

### 2.3.6 Sonstige Straftatbestände des StGB

Im Jahr 2013 wurden 44.279 Straftaten in diesem Deliktsbereich registriert (282 Fälle bzw. 0,6 % weniger als 2012). Der Anteil an der Gesamtkriminalität betrug 22,5 % (2012: 22,8 %). Damit wurden 1.808 Straftaten je 100.000 Einwohner erfasst (2012: 1.786). 25.240 Fälle konnten aufgeklärt werden (2012: 23.281 Fälle). Das entspricht einer Aufklärungsquote von 57,0 % (2012: 52,2 %). In einem Fall (2012: ein Fall) wurde mit einer Schusswaffe gedroht und in 19 Fällen (2012: 21 Fälle) geschossen.

**Abbildung 37: Entwicklung der Sonstigen Straftaten gemäß StGB**

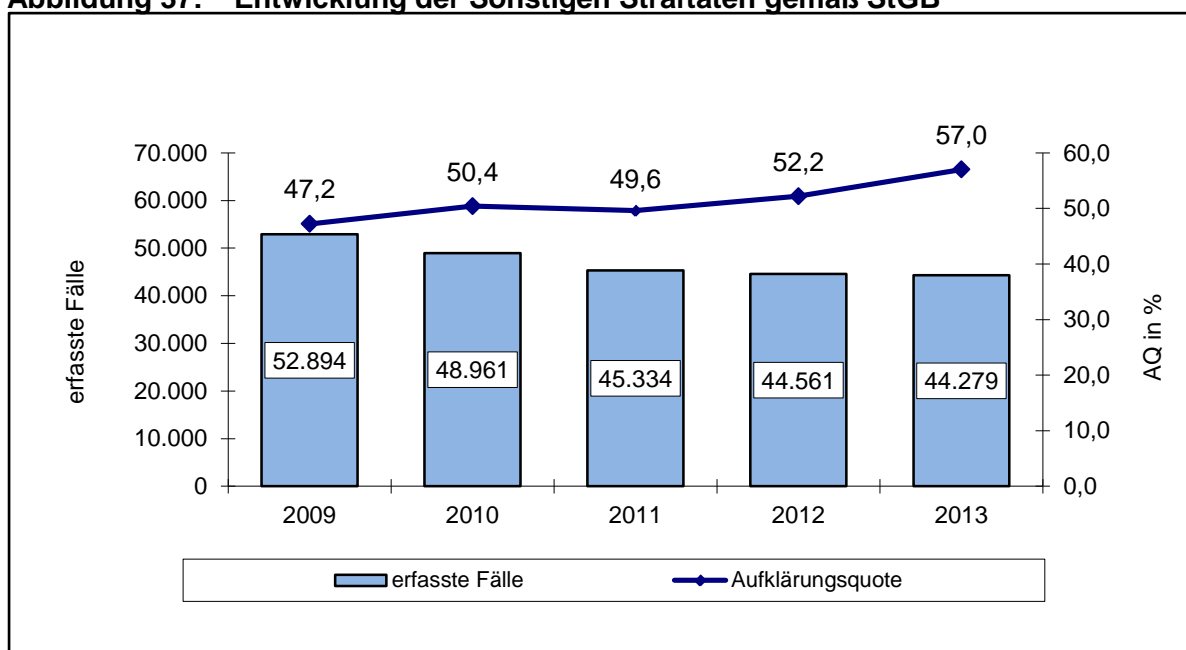

Sachbeschädigungen bildeten mit 22.793 Fällen (1.861 Fälle bzw. 7,5 % weniger als 2012) bzw. 51,5 % (2012: 55,3 %) die größte Straftatengruppe in diesem Deliktsbereich.

**Abbildung 38: Anteile ausgewählter Deliktsbereiche**

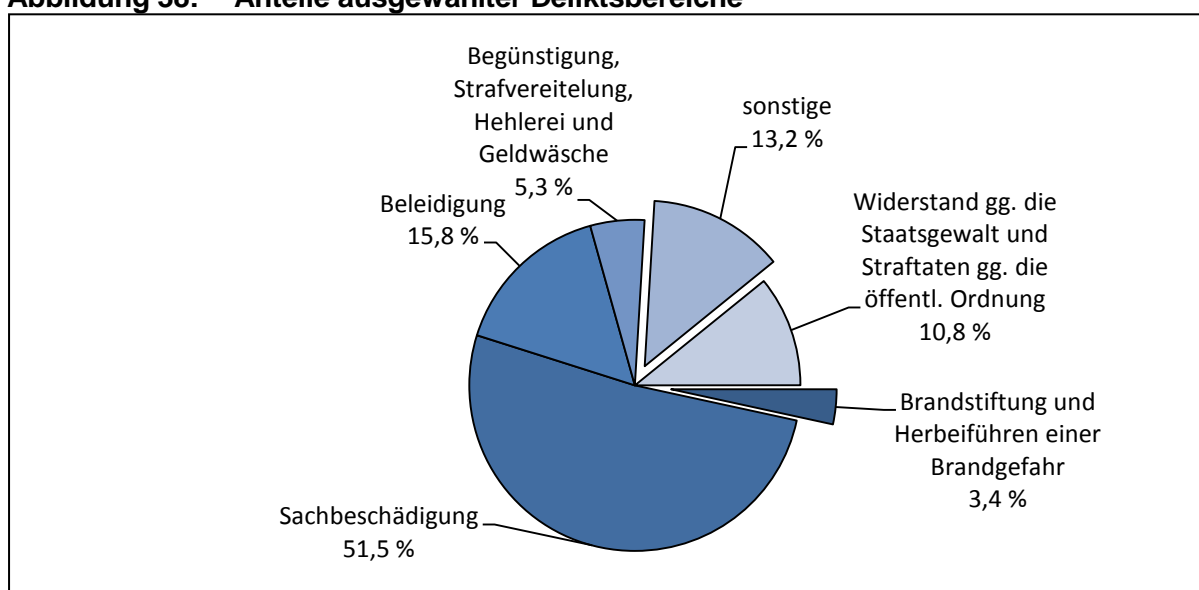



**Tabelle 120: Fallentwicklung und Aufklärung ausgewählter Delikte**

Schl.-zahl	Delikt(-sbereich)	erfasste Fälle	Veränderung 2013/2012		AQ in %	Veränd. 2013/2012
			absolut	in %		
620000	Widerstand gegen die Staatsgewalt und Straftaten gegen die öffentliche Ordnung	4.798	233	5,1	88,9	0,2
621000	Widerstand gegen die Staatsgewalt	689	-6	-0,9	99,1	1,1
624000	Vortäuschen einer Straftat	424	50	13,4	99,5	0,0
630000	Begünstigung, Strafvereitelung, Hehlerei und Geldwäsche	2.334	1.290	123,6	97,2	1,4
632000	sonstige Hehlerei	1.749	1.183	209,0	99,0	1,1
640000	Brandstiftung u. Herbeiführen einer Brandgefahr	1.510	-81	-5,1	49,5	1,5
641000	(vorsätzliche) Brandstiftung u. Herbeiführen einer Brandgefahr	1.072	-38	-3,4	40,1	5,5
673000	Beleidigung	6.988	606	9,5	91,4	0,3
674000	Sachbeschädigung	22.793	-1.861	-7,5	31,5	1,5
676000	Straftaten gegen die Umwelt (§§ 324, 324a, 325-330a StGB)	284	-28	-9,0	72,2	8,4

Zu 81,2 % (2012: 84,4 %) aller aufgeklärten Delikte wurden allein handelnde Tatverdächtige ermittelt.

60,0 % (2012: 58,3 %) der aufgeklärten Fälle wurden von polizeilich bereits in Erscheinung getretenen Tatverdächtigen begangen.

Gegenüber dem Jahr 2012 ist die Anzahl der erfassten Brandstiftungen um 81 Fälle bzw. 5,1 % gesunken. Über 65 % der Brandstiftungen wurde in ländlichen Gegenden bzw. in Gemeinden unter 20.000 Einwohnern registriert.

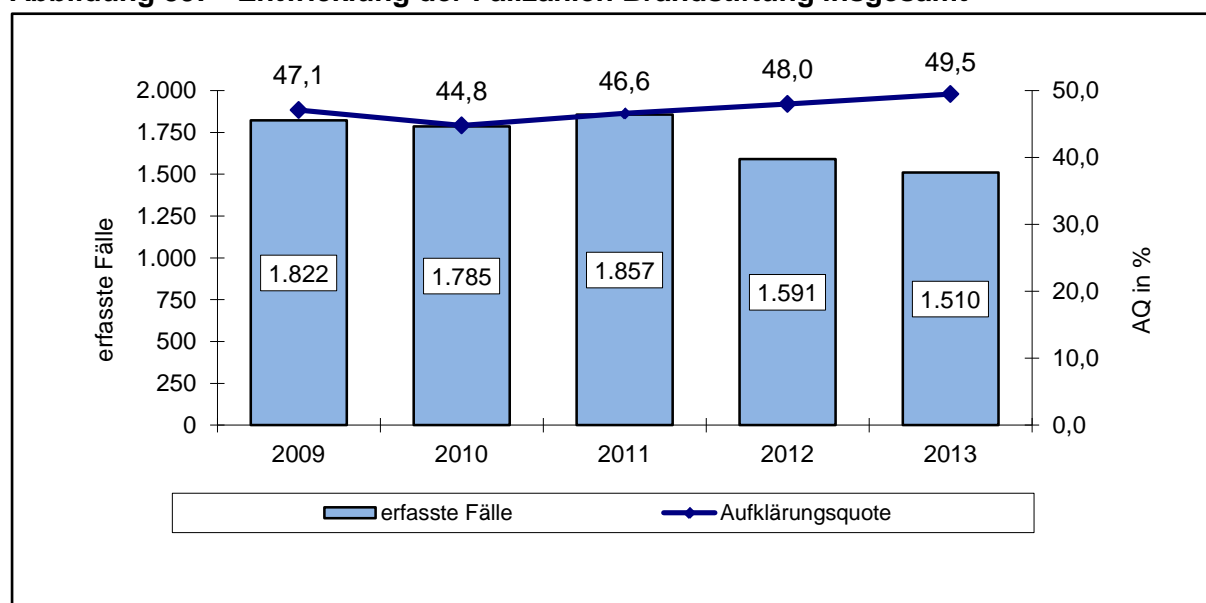
**Abbildung 39: Entwicklung der Fallzahlen Brandstiftung insgesamt**

**Tabelle 121: Tatverdächtige nach Alter und Geschlecht**

Tatverdächtige	2013		2012	
	abs.	in %	abs.	in %
gesamt	749		786	
männlich	635	84,8	645	82,1
weiblich	114	15,2	141	17,9
Kinder	118	15,8	109	13,9
Jugendliche	79	10,5	91	11,6
Heranwachsende	38	5,1	52	6,6
unter 21 Jahren gesamt	235	31,4	252	32,1
Erwachsene	514	68,6	534	67,9

**Tabelle 122: Territoriale Verteilung bei Brandstiftung insgesamt**

Bereich	erfasste Fälle			Häufigkeitszahl		AQ in %	
	Anzahl	Veränderung		2013	2012	2013	2012
		abs.	in %				
<b>PD Nord</b>	<b>323</b>	<b>61</b>	<b>23,3</b>	<b>85</b>	<b>68</b>	<b>56,0</b>	<b>52,3</b>
PI Ostprignitz-Ruppin	120	43	55,8	121	75	79,2	51,9
PI Prignitz	59	-7	-10,6	75	82	45,8	59,1
PI Oberhavel	144	25	21,0	71	58	41,0	48,7
<b>PD Ost</b>	<b>373</b>	<b>-61</b>	<b>-14,1</b>	<b>52</b>	<b>59</b>	<b>56,0</b>	<b>46,1</b>
PI Oder-Spree/Frankfurt (O.)	107	-11	-9,3	45	49	52,3	44,1
PI Märkisch-Oderland	117	-23	-16,4	63	74	59,8	51,4
PI Barnim	73	-2	-2,7	42	42	<b>64,4</b>	<b>44,0</b>
PI Uckermark	76	-25	-24,8	62	79	47,4	42,6
<b>PD Süd</b>	<b>414</b>	<b>-60</b>	<b>-12,7</b>	<b>69</b>	<b>77</b>	<b>41,8</b>	<b>43,2</b>
PI Cottbus/Spree-Neiße	125	-37	-22,8	57	71	43,2	40,7
PI Elbe-Elster	125	30	31,6	116	86	32,0	36,8
PI Dahme-Spreewald	62	-28	-31,1	42	61	45,2	51,1
PI Oberspreewald-Lausitz	84	-26	-23,6	73	92	53,6	48,2
PI Flughafen Schönefeld	18	1	5,9	134	125	33,3	<b>29,4</b>
<b>PD West</b>	<b>400</b>	<b>-21</b>	<b>-5,0</b>	<b>53</b>	<b>56</b>	<b>46,0</b>	<b>52,5</b>
PI Brandenburg	158	36	29,5	90	69	47,5	45,9
PI Potsdam	99	-19	-16,1	38	46	42,4	55,9
PI Havelland	37	-44	-54,3	24	52	54,1	58,0
PI Teltow-Fläming	106	6	6,0	66	62	44,3	52,0
<b>Land Brandenburg</b>	<b>1.510</b>	<b>-81</b>	<b>-5,1</b>	<b>62</b>	<b>64</b>	<b>49,5</b>	<b>48,0</b>

Im Jahr 2013 wurden 1.861 Fälle bzw. 7,5 % weniger Sachbeschädigungen erfasst als im Vergleichszeitraum des Vorjahres.

**Abbildung 40: Entwicklung Fallzahlen Sachbeschädigung**

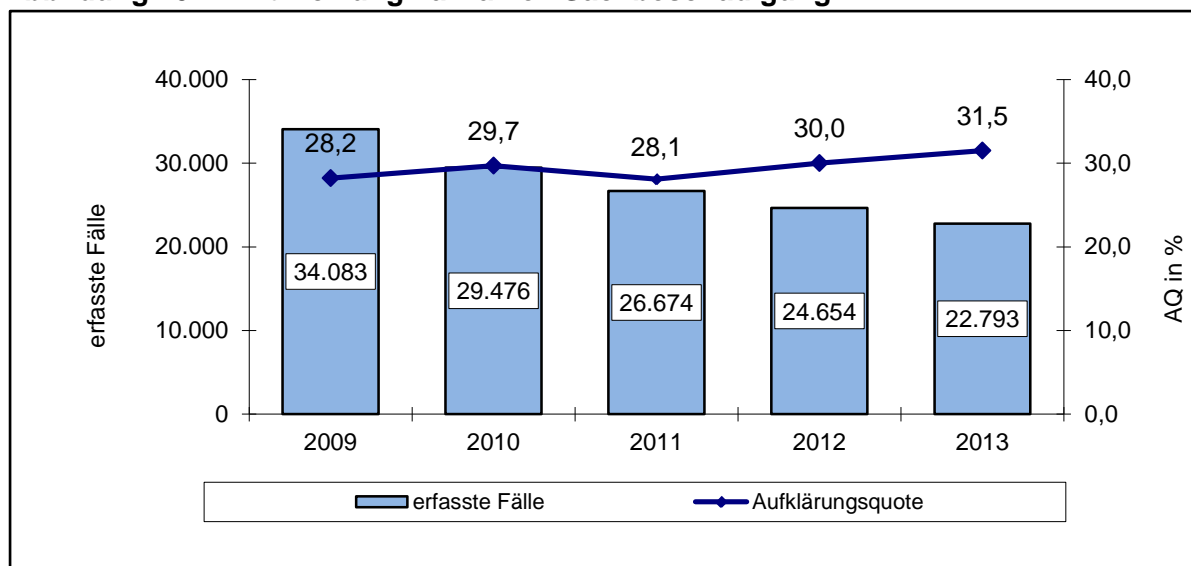

Der Anteil der Sachbeschädigungsdelikte an der Gesamtkriminalität betrug für das Jahr 2013 11,6 % (2012: 12,6 %). In 17 Fällen (2012: 18) kam es bei Sachbeschädigungen zu Schusswaffenanwendungen.

31,5 % der Sachbeschädigungen wurden aufgeklärt (2012: 30,0 %). Auf 100.000 Einwohner kamen 931 Straftaten (2012: 988).

**Tabelle 123: Fallentwicklung und Aufklärung bei ausgewählter Straftaten der Sachbeschädigung**

Delikt(-sbereich)	erfasste Fälle	Veränderung 2012/2011		AQ in %	Veränd. 2012/2011
		absolut	in %		
Sachbeschädigung	22.793	-1.861	-7,5	31,5	1,5
Sachbeschädigung an Kfz	4.991	-270	-5,1	26,4	-0,2
Datenveränderung/Computersabotage	371	88	31,1	9,2	-4,9
sonstige Sachbeschädigung auf Straßen, Wegen ...	2.254	-523	-18,8	25,0	-1,3
Zerstörung wichtiger Arbeitsmittel	39	5	14,7	64,1	-6,5

Zu 7.173 aufgeklärten Fällen der Sachbeschädigung wurden 6.013 Tatverdächtige ermittelt.

**Tabelle 124: Tatverdächtige nach Alter und Geschlecht**

Tatverdächtige	2013		2012	
	abs.	in %	abs.	in %
gesamt	6.013		6.401	
männlich	5.067	84,3	5.481	85,6
weiblich	946	15,7	920	14,4
Kinder	603	10,0	606	9,5
Jugendliche	1.080	18,0	1.172	18,3
Heranwachsende	494	8,2	699	10,9
unter 21 Jahren gesamt	2.177	36,2	2.477	38,7
Erwachsene	3.836	63,8	3.924	61,3

**Tabelle 125: Territoriale Verteilung der Sachbeschädigung**

Bereich	erfasste Fälle			Häufigkeitszahl		AQ in %	
	Anzahl	Veränderung		2013	2012	2013	2012
		abs.	in %				
<b>PD Nord</b>	<b>3.673</b>	<b>-58</b>	<b>-1,6</b>	<b>966</b>	<b>965</b>	<b>31,5</b>	<b>34,5</b>
PI Ostprignitz-Ruppin	1.008	-27	-2,6	1.017	1.014	35,9	36,8
PI Prignitz	837	-47	-5,3	1.062	1.093	32,6	30,1
PI Oberhavel	1.828	16	0,9	904	890	28,6	35,3
<b>PD Ost</b>	<b>5.916</b>	<b>-1.059</b>	<b>-15,2</b>	<b>824</b>	<b>946</b>	<b>28,3</b>	<b>28,5</b>
PI Oder-Spree/Frankfurt (O.)	1.978	-300	-13,2	840	938	25,6	24,5
PI Märkisch-Oderland	1.521	-125	-7,6	814	868	30,2	27,0
PI Barnim	1.281	-432	-25,2	740	968	32,0	35,7
PI Uckermark	1.136	-202	-15,1	927	1.044	26,6	28,3
<b>PD Süd</b>	<b>5.383</b>	<b>-483</b>	<b>-8,2</b>	<b>892</b>	<b>948</b>	<b>30,8</b>	<b>30,0</b>
PI Cottbus/Spree-Neiße	2.159	-160	-6,9	981	1.023	26,3	27,8
PI Elbe-Elster	915	-146	-13,8	850	962	32,0	31,5
PI Dahme-Spreewald	1.064	-57	-5,1	724	758	36,5	28,9
PI Oberspreewald-Lausitz	1.066	-90	-7,8	925	963	34,1	30,8
PI Flughafen Schönefeld	179	-30	-14,4	1.331	1.535	26,3	<b>49,3</b>
<b>PD West</b>	<b>7.811</b>	<b>-268</b>	<b>-3,3</b>	<b>1.044</b>	<b>1.073</b>	<b>34,3</b>	<b>29,3</b>
PI Brandenburg	2.407	132	5,8	1.372	1.282	47,5	41,1
PI Potsdam	2.594	-374	-12,6	999	1.147	24,9	23,6
PI Havelland	1.623	37	2,3	1.059	1.022	30,7	24,6
PI Teltow-Fläming	1.187	-63	-5,0	743	774	32,9	27,5
<b>Land Brandenburg</b>	<b>22.793</b>	<b>-1.861</b>	<b>-7,5</b>	<b>931</b>	<b>988</b>	<b>31,5</b>	<b>30,0</b>

### 2.3.7 Rauschgiftkriminalität

Im Jahr 2013 wurden 5.173 Fälle (493 Fälle bzw. 10,5 % mehr als 2012<sup>1</sup>) erfasst, darunter 5.144 Rauschgiftdelikte nach dem BtMG (516 Fälle bzw. 11,1 % mehr als im Vorjahr).

Der Anteil der Rauschgiftkriminalität am Gesamtstrafataufkommen betrug für das Jahr 2013 2,6 % (2012: 2,4 %). Damit lag dieser auch weiterhin unter dem Bundesdurchschnitt von 4,3 % (2012: 4,0 %).

93,7 % (2012: 94,7 %) der Rauschgiftkriminalität konnten aufgeklärt werden.

211 Straftaten je 100.000 Einwohner wurden registriert (2012: 188). Damit liegt die Kriminalitätsbelastung auch weiterhin deutlich unterhalb des Bundesdurchschnitts (2013: 317; 2012: 292).

**Abbildung 41: Entwicklung Fallzahlen Rauschgiftkriminalität**

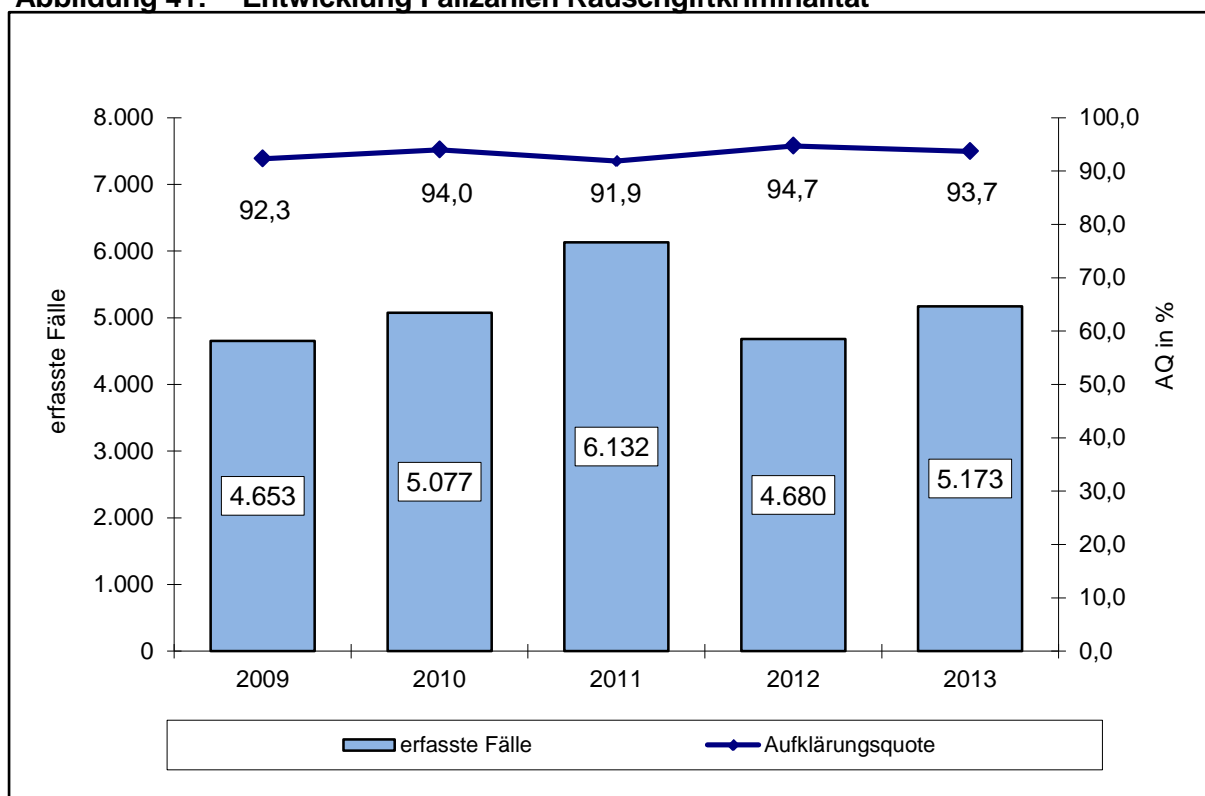

Die größten Anteile an den Delikten der Rauschgiftkriminalität hatten die allgemeinen Verstöße nach § 29 BtMG mit 4.128 Fällen (312 Fälle bzw. 8,2 % mehr als 2012) bzw. 79,8 % (2012: 81,5 %). Danach folgten die Delikte des illegalen Handels und des Schmuggels von BtM nach § 29 BtMG mit 622 Fällen (142 Fälle bzw. 29,6 % mehr als 2012) bzw. 12,0 % (2012: 10,3 %).

Der Schwerpunkt lag nach wie vor im Bereich der so genannten weichen Drogen, wie Cannabis und Zubereitungen.

<sup>1</sup> Erklärungsansätze siehe Seite 30

**Tabelle 126: Fallentwicklung und Aufklärung der Rauschgiftkriminalität im Einzelnen**

Schl.- zahl	Delikt(-sbereich)	erfasste Fälle	Veränd. 2012/2011		AQ in %	Veränd. 2013/12
			abs.	in %		
218000	Raub zur Erlangung von BtM	7	7	-	100,0	100,0
*71000	Diebstahl von BtM aus Apotheken	2	-7	-77,8	0,0	-33,3
*72000	Diebstahl von BtM aus Arztpraxen	0	-2	-100,0	0,0	-50,0
*73000	Diebstahl von BtM aus Krankenhäusern ...	6	-5	-45,5	33,3	-30,3
*74000	Diebstahl von BtM bei Herstellern ...	-	-	-	-	-
*75000	Diebstahl von Rezeptformularen zur Erlangung von BtM	3	2	200,0	33,3	33,3
542000	Urkundenfälschung zur Erlangung von BtM	11	-18	-62,1	81,8	5,9
730000	Rauschgiftdelikte (BtMG)	5.144	516	11,1	93,9	-1,1
731000	allgemeine Verstöße nach § 29 BtMG	4.128	312	8,2	95,0	-0,9
731100	mit Heroin	36	-13	-26,5	91,7	-2,2
731200	mit Kokain (einschl. Crack)	181	36	24,8	97,8	4,0
731300	mit LSD	8	2	33,3	100,0	0,0
731400	mit Amphetamin/Methamphetamin u. deren Derivaten in Pulver- oder flüssiger Form	1.187	25	2,2	96,1	-1,0
731500	mit Amphetamin/Methamphetamin u. deren Derivaten in Tabletten- bzw. Kapselform (Ecstasy)	109	-5	-4,4	95,4	-1,1
731800	mit Cannabis und Zubereitungen	2.395	240	11,1	94,4	-1,3
731900	mit sonstigen BtM	212	27	14,6	92,5	-0,5
732000	illegaler Handel/Schmuggel v. Rauschgiften	622	142	29,6	90,7	0,3
732100	mit/von Heroin	6	2	50,0	116,7	41,7
732200	mit/von Kokain (einschl. Crack)	33	11	50,0	93,9	3,0
732300	mit/von LSD	2	1	100,0	100,0	0,0
732400	mit/von Amphetamin/Methamphetamin und deren Derivaten in Pulver- oder flüssiger Form	149	42	39,3	88,6	-6,7
732500	mit/von Amphetamin/Methamphetamin und deren Derivaten in Pulver- oder flüssiger Form form (Ecstasy)	15	6	66,7	93,3	-6,7
732800	mit/von Cannabis und Zubereitungen	325	48	17,3	89,5	1,1
732900	mit/von sonstigen BtM	92	32	53,3	94,6	4,6
733000	illegale Einfuhr von BtM	9	-3	-25,0	100,0	0,0
733100	von Heroin	2	2	-	100,0	100,0
733200	von Kokain (einschl. Crack)	0	-3	-100,0	0,0	-100,0
733300	von LSD	-	-	-	-	-
733400	von Amphetamin/Methamphetamin und deren Derivaten in Pulver- od. flüssiger Form	5	-2	-28,6	100,0	0,0
733500	von Amphetamin/Methamphetamin u. deren Derivaten in Tabletten- bzw. Kapselform ...	-	-	-	-	-
733800	von Cannabis und Zubereitungen	1	0	0,0	100,0	0,0
733900	von sonstigen BtM	1	0	0,0	100,0	0,0
734000	sonstige Verstöße gegen das BtMG	385	65	20,3	87,0	-3,6
734100	illegaler Anbau von BtM	148	38	34,5	77,7	-1,4
734200	Betäubungsmittelanbau, -herstellung und -handel als Mitglied einer Bande	16	8	100,0	100,0	12,5
734300	Bereitstellung von Geldmitteln	3	3	-	100,0	100,0
734400	Werbung für BtM	-	-	-	-	-
734500	Abgabe, Verabreichung oder Überlassung von BtM an Minderjährige	38	19	100,0	81,6	-23,7
734600	leichtfertige Verurs. des Todes eines Anderen durch Abgabe pp. von BtM	-	-	-	-	-
734700	illegale Verschreibung und Verabreichung durch Ärzte	0	-1	-100,0	0,0	-100,0
734800	illegaler Handel pp. in nicht geringer Menge	180	-2	-1,1	94,4	-1,8
891000	Rauschgiftkriminalität	5.173	493	10,5	93,7	-1,0

Bei 4.604 bzw. 95,0 % (2012: 4.184 bzw. 94,4 %) aller aufgeklärten Delikte der Rauschgiftkriminalität wurden allein handelnde Tatverdächtige registriert.

An 3.497 bzw. 72,1 % (2012: 3.332 bzw. 75,2 %) der aufgeklärten Straftaten waren polizeilich bereits in Erscheinung getretene Personen beteiligt.

1.720 bzw. 35,5 % (2012: 1.756 bzw. 39,6 %) der aufgeklärten Straftaten wurden von Konsumenten harter Drogen begangen.

**Tabelle 127: Tatverdächtigen nach Alter und Geschlecht**

Tatverdächtige	2013		2012	
	abs.	in %	abs.	in %
gesamt	4.468		3.792	
männlich	3.900	87,3	3.331	87,8
weiblich	568	12,7	461	12,2
Kinder	57	1,3	39	1,0
Jugendliche	670	15,0	494	13,0
Heranwachsende	589	13,2	478	12,6
unter 21 Jahren gesamt	1.316	29,5	1.011	26,7
Erwachsene	3.152	70,5	2.781	73,3

Nichtdeutsche Tatverdächtige traten kaum in Erscheinung (2013: 259 bzw. 5,8 %; 2012: 212 bzw. 5,6 %).

2.844 bzw. 63,7 % (2012: 2.421 bzw. 63,8 %) der Tatverdächtigen hatten einen Wohnsitz in der Tatortgemeinde.

3.118 bzw. 69,8 % (2012: 2.658 bzw. 70,1 %) Tatverdächtige waren zu einem früheren Zeitpunkt bereits polizeilich in Erscheinung getreten und 1.577 bzw. 35,3 % (2012: 1.501 bzw. 39,6 %) waren Konsumenten harter Drogen.

**Tabelle 128: Territoriale Verteilung der Rauschgiftkriminalität**

Bereich	erfasste Fälle			Häufigkeitszahl		AQ in %	
	Anzahl	Veränderung		2013	2012	2013	2012
		abs.	in %				
<b>PD Nord</b>	<b>642</b>	<b>26</b>	<b>4,2</b>	<b>169</b>	<b>159</b>	<b>96,1</b>	<b>96,1</b>
PI Ostprignitz-Ruppin	189	10	5,6	191	175	96,3	97,8
PI Prignitz	145	-11	-7,1	184	193	97,2	97,4
PI Oberhavel	308	27	9,6	152	138	95,5	94,3
<b>PD Ost</b>	<b>1.485</b>	<b>-141</b>	<b>-8,7</b>	<b>207</b>	<b>220</b>	<b>93,3</b>	<b>94,8</b>
PI Oder-Spree/Frankfurt (O.)	550	128	30,3	233	174	91,6	90,3
PI Märkisch-Oderland	409	73	21,7	219	177	95,1	95,5
PI Barnim	232	26	12,6	134	116	<b>93,1</b>	<b>95,1</b>
PI Uckermark	294	-368	-55,6	240	516	93,9	97,3
<b>PD Süd</b>	<b>1.404</b>	<b>140</b>	<b>11,1</b>	<b>233</b>	<b>204</b>	<b>96,1</b>	<b>96,3</b>
PI Cottbus/Spree-Neiße	412	103	33,3	187	136	96,4	95,1
PI Elbe-Elster	224	-35	-13,5	208	235	96,4	97,3
PI Dahme-Spreewald	316	-121	-27,7	215	295	94,9	96,8
PI Oberspreewald-Lausitz	334	150	81,5	290	153	97,9	95,1
PI Flughafen Schönefeld	118	43	57,3	877	551	92,4	<b>97,3</b>
<b>PD West</b>	<b>1.634</b>	<b>472</b>	<b>40,6</b>	<b>218</b>	<b>154</b>	<b>91,1</b>	<b>92,0</b>
PI Brandenburg	503	192	61,7	287	175	88,3	91,0
PI Potsdam	514	88	20,7	198	165	89,3	91,3
PI Havelland	274	132	93,0	179	91	93,1	90,8
PI Teltow-Fläming	343	60	21,2	215	175	96,5	94,7
<b>Land Brandenburg</b>	<b>5.173</b>	<b>493</b>	<b>10,5</b>	<b>211</b>	<b>188</b>	<b>93,7</b>	<b>94,7</b>

**Tabelle 129: Territoriale Verteilung der Tatverdächtigen**

Bereich	Tatverdächtige insges.			nichtdeutsche TV			TV unter 21 Jahren		
	Anzahl	Veränderung		Anzahl	in %	Veränd. 2013/12	Anzahl	in %	Veränd. 2013/12
		abs.	in %						
<b>PD Nord</b>	<b>606</b>	<b>25</b>	<b>4,3</b>	<b>29</b>	<b>4,8</b>	<b>1,2</b>	<b>203</b>	<b>33,5</b>	<b>5,6</b>
PI Ostprignitz-Ruppin	190	16	9,2	9	4,7	2,4	58	30,5	1,8
PI Prignitz	138	-13	-8,6	8	5,8	0,5	54	39,1	19,9
PI Oberhavel	284	25	9,7	12	4,2	0,7	91	32,0	-0,4
<b>PD Ost</b>	<b>1.295</b>	<b>184</b>	<b>16,6</b>	<b>96</b>	<b>7,4</b>	<b>0,2</b>	<b>382</b>	<b>29,5</b>	<b>2,9</b>
PI Oder-Spree/Frankfurt (O.)	468	114	32,2	41	8,8	-1,7	142	30,3	4,3
PI Märkisch-Oderland	363	81	28,7	29	8,0	2,7	114	31,4	2,3
PI Barnim	212	12	6,0	16	7,5	1,0	53	25,0	0,5
PI Uckermark	255	-31	-10,8	10	3,9	-2,0	73	28,6	2,4
<b>PD Süd</b>	<b>1.150</b>	<b>89</b>	<b>8,4</b>	<b>67</b>	<b>5,8</b>	<b>0,1</b>	<b>244</b>	<b>21,2</b>	<b>-0,8</b>
PI Cottbus/Spree-Neiße	346	66	23,6	21	6,1	-2,8	75	21,7	4,9
PI Elbe-Elster	181	5	2,8	3	1,7	0,0	34	18,8	1,2
PI Dahme-Spreewald	268	-113	-29,7	11	4,1	-0,1	71	26,5	-2,4
PI Oberspreewald-Lausitz	267	104	63,8	4	1,5	-1,0	45	16,9	-4,0
PI Flughafen Schönefeld	110	35	46,7	28	25,5	6,8	23	20,9	2,2
<b>PD West</b>	<b>1.429</b>	<b>387</b>	<b>37,1</b>	<b>67</b>	<b>4,7</b>	<b>0,2</b>	<b>491</b>	<b>34,4</b>	<b>3,2</b>
PI Brandenburg	421	150	55,4	16	3,8	0,8	137	32,5	4,5
PI Potsdam	455	65	16,7	31	6,8	-0,4	186	40,9	6,5
PI Havelland	242	112	86,2	5	2,1	-2,5	102	42,1	5,9
PI Teltow-Fläming	318	63	24,7	16	5,0	2,6	71	22,3	-4,4
<b>Land Brandenburg</b>	<b>4.468</b>	<b>676</b>	<b>17,8</b>	<b>259</b>	<b>5,8</b>	<b>0,2</b>	<b>1.316</b>	<b>29,5</b>	<b>2,8</b>



### 2.3.8 Gewaltkriminalität

Im Land Brandenburg wurden im Jahr 2013 insgesamt 4.254 Gewaltdelikte registriert (351 Fälle bzw. 7,6 % weniger als im Vorjahr). Ihr Anteil an der Gesamtkriminalität betrug 2,2 % (2012: 2,4 %). Die Aufklärungsquote lag bei 79,4 % (2012: 79,4 %).

174 Straftaten je 100.000 Einwohner wurden registriert (2012: 185).

In 67 Fällen der Gewaltkriminalität verwendeten die Tatverdächtigen Schusswaffen (17 Fälle weniger als im Vorjahr). Das waren 1,6 % aller registrierten Gewaltdelikte (2012: 1,8 %). In 46 Fällen bzw. 68,7 % (2012: 60 Fälle bzw. 71,4 %) wurde mit der Schusswaffe gedroht und in 21 Fällen bzw. 31,3 % (2012: 24 Fälle bzw. 28,6 %) geschossen.

**Abbildung 42: Entwicklung der Gewaltkriminalität**

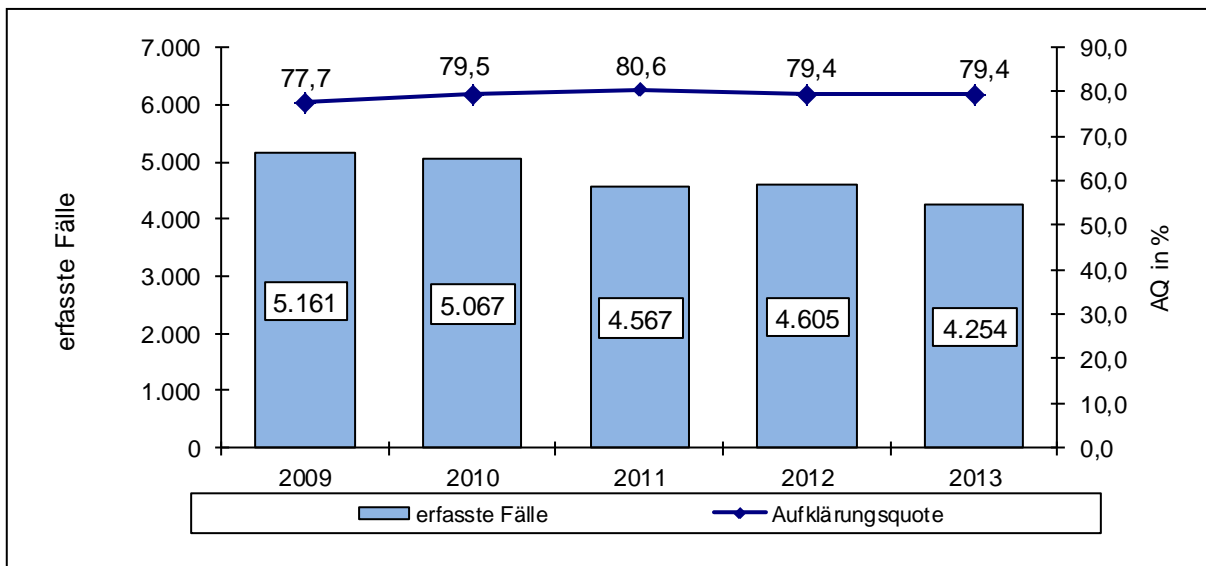

Straftaten der gefährlichen und schweren Körperverletzung (2013: 69,7 %; 2012: 69,6 %) sowie des Raubes, der räuberischen Erpressung und des räuberischen Angriffs auf Kraftfahrer (2013: 23,8 %; 2012: 24,1 %) bildeten den Hauptanteil an Gewaltdelikten.

**Abbildung 43: Anteile ausgewählter Delikte an allen Gewaltdelikten**

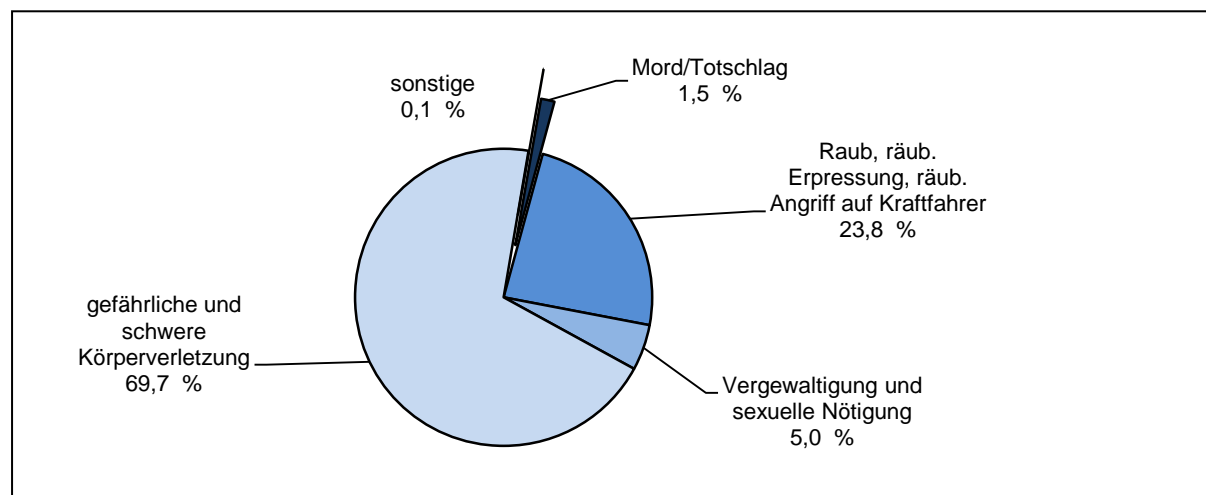

**Tabelle 130: Fallentwicklung und Aufklärung der Gewaltkriminalität im Einzelnen**

Schl.- zahl	Delikt(-sbereich)	erfasste Fälle	Veränd. 2013/2012		AQ in %	Veränd. 2013/12
			abs.	in %		
010000	Mord	23	12	109,1	78,3	-30,8
020000	Totschlag und Tötung auf Verlangen	39	11	39,3	92,3	3,0
111000	Vergewaltigung und sexuelle Nötigung	212	-33	-13,5	88,7	1,4
210000	Raub, räub. Erpressung und räuberischer Angriff auf Kraftfahrer	1.011	-99	-8,9	59,9	-1,7
221000	Körperverletzung mit Todesfolge	1	0	0,0	100,0	100,0
222000	gefährliche und schwere Körperverletzung	2.965	-238	-7,4	85,2	0,4
233000	erpresserischer Menschenraub	1	-4	-80,0	100,0	0,0
234000	Geiselnahme	1	1	-	100,0	100,0
235000	Angriff auf den Luft- und Seeverkehr	1	-1	-50,0	0,0	0,0
<b>892000</b>	<b>Gewaltkriminalität insgesamt</b>	<b>4.254</b>	<b>-351</b>	<b>-7,6</b>	<b>79,4</b>	<b>0,0</b>

Zu 75,2 % (2012: 75,1 %) aller aufgeklärten Gewaltdelikte wurden allein handelnde Tatverdächtige ermittelt.

An 69,1 % (2012: 68,6 %) der aufgeklärten Kriminalität bei Gewaltdelikten waren polizeilich bereits in Erscheinung getretene Tatverdächtige beteiligt.

26,9 % (2012: 28,5 %) aller aufgeklärten Fälle wurden durch Tatverdächtige unter Alkoholeinfluss begangen.

Durch die Aufklärung von 3.377 Gewaltstraftaten wurden 4.177 Tatverdächtige ermittelt.

**Tabelle: 131: Tatverdächtige nach Alter und Geschlecht**

Tatverdächtige	2013		2012	
	abs.	in %	abs.	in %
gesamt	4.177		4.567	
männlich	3.586	85,9	3.909	85,6
weiblich	591	14,1	658	14,4
Kinder	255	6,1	271	5,9
Jugendliche	585	14,0	683	15,0
Heranwachsende	419	10,0	552	12,1
unter 21 Jahren gesamt	1.259	30,1	1.506	33,0
Erwachsene	2.918	69,9	3.061	67,0

396 nichtdeutsche Tatverdächtige wurden wegen Gewaltstraftaten registriert, das sind 9,5 % aller ermittelten Tatverdächtigen (2012: 444 bzw. 9,7 %).

**Tabelle 132: Tatverdächtige insgesamt und nichtdeutsche TV bei Delikten der Gewaltkriminalität im Vergleich zum Vorjahr**

Schl.-zahl	Delikt(-sbereich)	TV insgesamt		nichtdeutsche TV	
		2013	2012	2013	2012
010000	Mord	22	17	4	3
020000	Totschlag und Tötung auf Verlangen	50	29	-	4
111000	Vergewaltigung und sexuelle Nötigung	187	238	14	18
210000	Raub, räuberische Erpressung und räuberischer Angriff auf Kraftfahrer	905	940	117	126
221000	Körperverletzung mit Todesfolge	1	-	1	-
222000	gefährliche und schwere Körperverletzung	3.138	3.470	265	300
233000	erpresserischer Menschenraub	2	13	-	5
234000	Geiselnahme	1	-	-	-
235000	Angriff auf den Luft- und Seeverkehr	-	-	-	-
<b>892000</b>	<b>Gewaltkriminalität insgesamt</b>	<b>4.177</b>	<b>4.567</b>	<b>396</b>	<b>444</b>

Insbesondere bei Raubstraftaten war ein hoher Anteil Jugendlicher und Heranwachsender an den Tatverdächtigen zu verzeichnen (2013: 29,9 %; 2012: 34,6 %).

**Tabelle 133: Tatverdächtige nach Alter und Geschlecht in ausgewählten Deliktsbereichen**

Schl.-zahl	Delikt(-sbereich)	Tatverdächtigenanteil in %					
		männl.	weibl.	Kinder	Jugendl.	Heranw.	Erwachs.
010000	Mord	86,4	13,6	-	-	-	100,0
020000	Totschlag und Tötung auf Verlangen	74,0	26,0	-	-	6,0	94,0
111000	Vergewaltigung und sexuelle Nötigung	98,9	1,1	-	8,6	4,3	87,2
210000	Raub, räuberische Erpressung und räuberischer Angriff auf Kraftfahrer	90,3	9,7	3,9	16,8	13,1	66,2
221000	Körperverletzung mit Todesfolge	-	100,0	-	-	-	100,0
222000	gefährliche und schwere Körperverletzung	84,3	15,7	7,0	14,2	9,8	69,0
233000	erpresserischer Menschenraub	100,0	-	-	-	-	100,0
234000	Geiselnahme	100,0	-	-	-	-	100,0
235000	Angriff auf den Luft- und Seeverkehr	-	-	-	-	-	-
<b>892000</b>	<b>Gewaltkriminalität insgesamt</b>	<b>85,9</b>	<b>14,1</b>	<b>6,1</b>	<b>14,0</b>	<b>10,0</b>	<b>69,9</b>

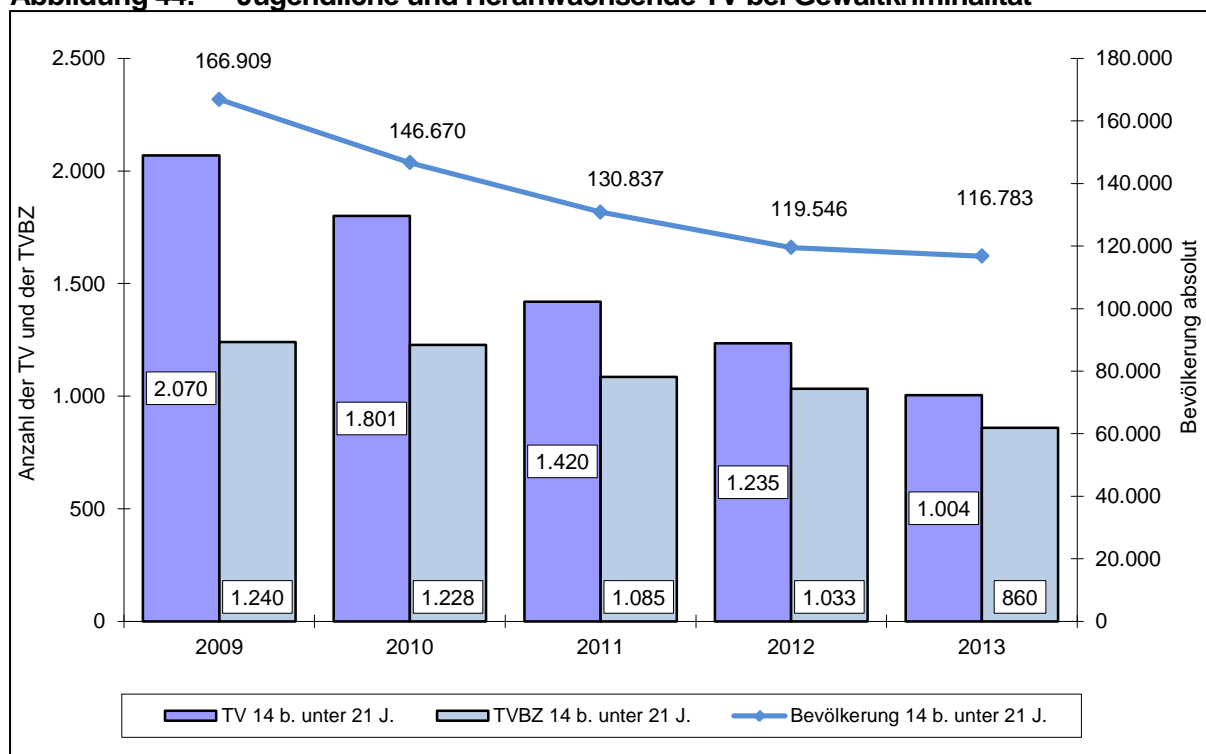
**Abbildung 44: Jugendliche und Heranwachsende TV bei Gewaltkriminalität**

Bei Delikten der Gewaltkriminalität ist bei Jugendlichen und Heranwachsenden gegenüber dem Vorjahr ein Rückgang der Tatverdächtigen von 18,7 % zu verzeichnen (2013: 1.004 TV; 2012: 1.235 TV).

55,3 % der zu Gewaltstraftaten ermittelten Tatverdächtigen handelten allein (2012: 54,6 %).

63,8 % der ermittelten Tatverdächtigen waren zu einem früheren Zeitpunkt als solche bereits polizeilich in Erscheinung getreten (2012: 62,7 %).

25,8 % der Tatverdächtigen standen bei Tatausübung unter Alkoholeinfluss (2012: 27,5 %).

**Tabelle 134: Opfer nach Alter und Geschlecht**

Opfer	2013		2012	
	abs.	in %	abs.	in %
gesamt	4.508		4.874	
männlich	3.118	69,2	3.401	69,8
weiblich	1.390	30,8	1.473	30,2
Kinder	275	6,1	308	6,3
Jugendliche	475	10,5	494	10,1
Heranwachsende	375	8,3	417	8,6
unter 21 Jahren gesamt	1.125	25,0	1.219	25,0
Erwachsene	3.383	75,0	3.655	75,0
60 Jahre und älter	317	7,0	298	6,1
70 Jahre und älter	142	3,1	140	2,9

35,3 % (2012: 35,8 %) der registrierten Opfer hatten keine Beziehung zu den Gewaltstraftätern.

Verwandtschaftliche Beziehungen (Ehe / Partnerschaft / Familie, einschl. Angehörige) gaben 13,8 % (2012: 11,2 %) der Opfer an.

**Tabelle 135: Opfer-Tatverdächtigen-Beziehung bei Gewaltkriminalität**

	Ehe / Partnerschaft / Familie, einschl. Angehörige		Informelle soziale Beziehungen		keine Beziehung		ungeklärt	
	männl.	weibl.	männl.	weibl.	männl.	weibl.	männl.	weibl.
voll.	179	331	1.007	395	1.009	316	481	118
vers.	42	69	157	57	181	84	62	20
insg.	221	400	1.164	452	1.190	400	543	138

**Tabelle 136: Weibliche Opfer bei ausgewählten Delikten der Gewaltkriminalität**

Schl.- zahl	Delikt(-sbereich)	2009	2010	2011	2012	2013
111000	Vergewaltigung und sexuelle Nötigung	233	182	209	229	199
216000	Handtaschenraub	59	96	87	107	91
217000	sonst. Raubüberfälle auf Straßen, Wegen oder Plätzen	52	76	72	58	56
222000	gefährliche und schwere Körper- verletzung	823	904	812	839	849

**Tabelle 137: Altersgruppen weiblicher Opfer zu ausgewählten Delikten der Gewaltkriminalität**

Schl.- zahl	Delikt(-sbereich)	weibliche Opfer	davon:			
			Kinder	Jugendliche	Heranw.	Erwachs.
111000	Vergewaltigung und sexuelle Nötigung	199	2	43	22	132
216000	Handtaschenraub	91	1	2	2	86
217000	sonstige Raubüberfälle auf Straßen, Wegen ...	56	5	8	5	38
222000	gefährliche und schwere Körperverletzung	849	66	98	65	620

**Tabelle 138: Territoriale Verteilung der Gewaltkriminalität**

Bereich	erfasste Fälle			Häufigkeitszahl		AQ in %	
	Anzahl	Veränderung		2013	2012	2013	2012
		abs.	in %				
<b>PD Nord</b>	<b>681</b>	<b>-10</b>	<b>-1,4</b>	<b>179</b>	<b>179</b>	<b>86,6</b>	<b>81,9</b>
PI Ostprignitz-Ruppin	201	-17	-7,8	203	213	86,6	89,9
PI Prignitz	121	-13	-9,7	154	166	86,0	79,1
PI Oberhavel	359	20	5,9	178	167	86,9	77,9
<b>PD Ost</b>	<b>1.270</b>	<b>-155</b>	<b>-10,9</b>	<b>177</b>	<b>193</b>	<b>78,3</b>	<b>80,4</b>
PI Oder-Spree/Frankfurt (O.)	456	16	3,6	194	181	73,2	79,8
PI Märkisch-Oderland	288	-92	-24,2	154	200	78,8	79,5
PI Barnim	299	-37	-11,0	173	190	<b>79,3</b>	<b>79,5</b>
PI Uckermark	227	-42	-15,6	185	210	86,3	84,0
<b>PD Süd</b>	<b>1.042</b>	<b>-43</b>	<b>-4,0</b>	<b>173</b>	<b>175</b>	<b>79,0</b>	<b>78,0</b>
PI Cottbus/Spree-Neiße	457	-8	-1,7	208	205	77,0	71,0
PI Elbe-Elster	170	8	4,9	158	147	78,8	84,0
PI Dahme-Spreewald	212	-11	-4,9	144	151	76,4	79,4
PI Oberspreewald-Lausitz	161	-42	-20,7	140	169	91,9	88,7
PI Flughafen Schönefeld	42	10	31,3	312	235	64,3	<b>71,9</b>
<b>PD West</b>	<b>1.259</b>	<b>-143</b>	<b>-10,2</b>	<b>168</b>	<b>186</b>	<b>77,0</b>	<b>78,3</b>
PI Brandenburg	278	-33	-10,6	159	175	79,1	81,4
PI Potsdam	451	-41	-8,3	174	190	71,4	73,4
PI Havelland	283	-24	-7,8	185	198	85,2	82,4
PI Teltow-Fläming	247	-45	-15,4	155	181	75,7	79,1
<b>Land Brandenburg</b>	<b>4.254</b>	<b>-351</b>	<b>-7,6</b>	<b>174</b>	<b>185</b>	<b>79,4</b>	<b>79,4</b>

**Tabelle 139: Territoriale Verteilung der Tatverdächtigen**

Bereich	Tatverdächtige insges.			nichtdeutsche TV			TV unter 21 Jahren		
	Anzahl	Veränderung		Anzahl	in %	Veränd. 2013/12	Anzahl	in %	Veränd. 2013/12
		abs.	in %						
<b>PD Nord</b>	<b>728</b>	<b>-24</b>	<b>-3,2</b>	<b>55</b>	<b>7,6</b>	<b>-0,2</b>	<b>241</b>	<b>33,1</b>	<b>-2,7</b>
PI Ostprignitz-Ruppin	224	-38	-14,5	20	8,9	0,5	83	37,1	5,0
PI Prignitz	123	-30	-19,6	3	2,4	-2,2	36	29,3	3,8
PI Oberhavel	382	40	11,7	32	8,4	-0,7	122	31,9	-11,4
<b>PD Ost</b>	<b>1.245</b>	<b>-168</b>	<b>-11,9</b>	<b>140</b>	<b>11,2</b>	<b>0,5</b>	<b>407</b>	<b>32,7</b>	<b>-2,5</b>
PI Oder-Spree/Frankfurt (O.)	411	-27	-6,2	64	15,6	-1,5	119	29,0	-3,2
PI Märkisch-Oderland	279	-79	-22,1	24	8,6	-1,5	87	31,2	-2,0
PI Barnim	289	-30	-9,4	33	11,4	5,8	99	34,3	2,3
PI Uckermark	268	-34	-11,3	20	7,5	0,2	103	38,4	-7,0
<b>PD Süd</b>	<b>1.028</b>	<b>-6</b>	<b>-0,6</b>	<b>82</b>	<b>8,0</b>	<b>0,3</b>	<b>260</b>	<b>25,3</b>	<b>-4,4</b>
PI Cottbus/Spree-Neiße	449	13	3,0	43	9,6	-0,5	142	31,6	-0,5
PI Elbe-Elster	172	14	8,9	8	4,7	1,5	50	29,1	6,3
PI Dahme-Spreewald	191	-8	-4,0	12	6,3	-0,2	33	17,3	-18,4
PI Oberspreewald-Lausitz	190	-28	-12,8	8	4,2	1,4	35	18,4	-8,2
PI Flughafen Schönefeld	31	3	10,7	11	35,5	-10,9	1	3,2	-14,7
<b>PD West</b>	<b>1.186</b>	<b>-190</b>	<b>-13,8</b>	<b>124</b>	<b>10,5</b>	<b>-0,9</b>	<b>352</b>	<b>29,7</b>	<b>-2,2</b>
PI Brandenburg	274	-40	-12,7	26	9,5	1,2	74	27,0	-4,8
PI Potsdam	391	-83	-17,5	60	15,3	-0,3	121	30,9	-4,5
PI Havelland	294	-6	-2,0	12	4,1	-5,6	97	33,0	6,3
PI Teltow-Fläming	231	-61	-20,9	26	11,3	1,7	62	26,8	-4,4
<b>Land Brandenburg</b>	<b>4.177</b>	<b>-390</b>	<b>-8,5</b>	<b>396</b>	<b>9,5</b>	<b>-0,2</b>	<b>1.259</b>	<b>30,1</b>	<b>-2,9</b>

### 2.3.9 Wirtschaftskriminalität

Im Bereich der Wirtschaftskriminalität ist zu berücksichtigen, dass in die PKS keine Wirtschaftsstraftaten aufgenommen werden, die von Schwerpunktstaatsanwaltschaften oder von den Finanzbehörden ohne Beteiligung der Polizei verfolgt werden. Eine Bewertung der Kriminalitätsentwicklung im Bereich der Wirtschaftsstraftaten ist nicht unproblematisch. Erfahrungsgemäß, bedingt durch Großverfahren, weisen die Fallzahlen im Verhältnis zu anderen Deliktsbereichen von Jahr zu Jahr große Schwankungsbreiten auf. Die Ermittlungen in diesem Bereich erweisen sich als kompliziert und langwierig. Zwischen Tatzeiten und Abschluss der kriminalpolizeilichen Ermittlungen liegen mitunter große Bearbeitungszeiträume, die die jährlichen Erfassungszeiträume bei weitem überschreiten.

Bei den Summenschlüsseln 893100 bis 893600 ist die mehrfache Zuweisung einer Straftat zulässig. Diese Schlüssel dürfen daher nicht summiert werden. Im Schlüssel 893000 wird die Straftat nur einmal gezählt.

Im Land Brandenburg wurden im Jahr 2013 insgesamt 2.672 Fälle der Wirtschaftskriminalität erfasst (447 bzw. 14,3 % weniger als 2012). Ihr Anteil an der Gesamtkriminalität beträgt 1,4 % (2012: 1,6 %). 95,7 % der Wirtschaftsdelikte wurden aufgeklärt (2012: 93,5 %).

**Abbildung 45: Entwicklung der Wirtschaftskriminalität**

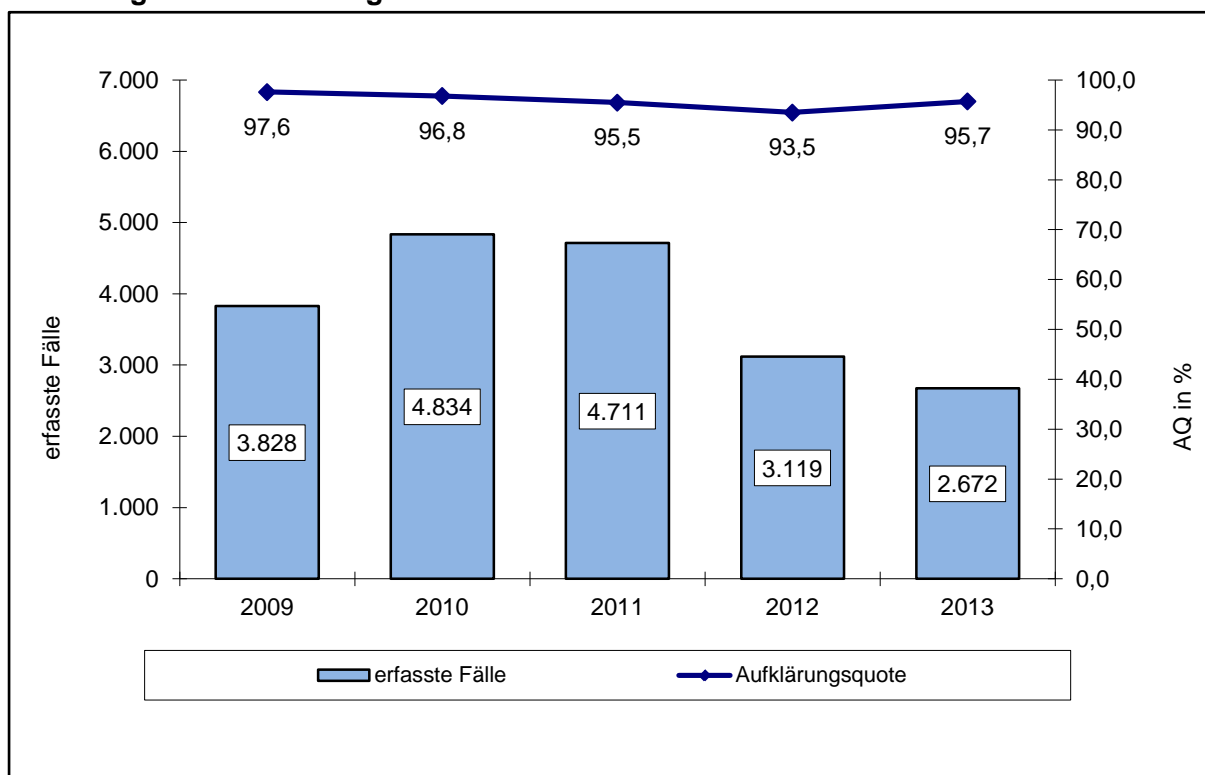

**Tabelle 140: Ausgewählte Deliktsbereiche und deren Anteil an der Wirtschaftskriminalität**

Deliktsbereich	erfasste Fälle			Anteil an Wirtschaftskriminalität insgesamt	
	Anzahl	Veränderung		2013	2012
		abs.	in %		
Veruntreuungen	1.468	301	25,8	54,9	37,4
Betrug	586	-536	-47,8	21,9	36,0
Straftaten gegen strafrechtliche Nebengesetze auf den Wirtschaftssektor	386	-47	-10,9	14,4	13,9

**Tabelle 141: Fallentwicklung und Aufklärung bei ausgewählten Delikten der Wirtschaftskriminalität**

Schl.-zahl	Delikt (-sbereich)	erfasste Fälle	Veränderung 2013/12		AQ in %	Veränderung 2013/12
			absolut	in %		
510000	Betrug	586	-536	-47,8	89,9	-4,3
511000	Waren- und Warenkreditbetrug	80	20	33,3	98,8	3,8
513000	Beteiligungs- und Kapitalanlagebetrug	89	-209	-70,1	94,4	-4,3
514000	Geldkreditbetrug	103	20	24,1	93,2	-5,6
516000	Betrug mittels rechtswidrig erlangter unbarer Zahlungsmittel	10	-1	-9,1	10,0	-17,3
517000	sonstiger Betrug	300	-364	-54,8	87,7	-4,9
520000	Veruntreuung	1.468	301	25,8	98,8	-0,6
521000	Untreue	326	212	186,0	97,9	4,0
522000	Vorenthalten und Veruntreuen von Arbeitsentgelt	1.142	89	8,5	99,1	-0,9
530000	Unterschlagung	14	-8	-36,4	78,6	-25,9
561000	Bankrott	73	-9	-11,0	100,0	1,2
563000	Verletzung d. Buchführungspflicht	32	-1	-3,0	103,1	0,1
712000	Straftaten nach dem AktG, GenG, GmbH-G, HGB, RechnungsG ...	254	-25	-9,0	99,6	-0,8
715000	Straftaten gegen Urheberrechtsbestimmungen	72	-12	-14,3	88,9	4,4
<b>893000</b>	<b>Wirtschaftskriminalität</b>	<b>2.672</b>	<b>-447</b>	<b>-14,3</b>	<b>95,7</b>	<b>2,2</b>
<b>893100</b>	<b>bei Betrug</b>	<b>586</b>	<b>-536</b>	<b>-47,8</b>	<b>89,9</b>	<b>-4,3</b>
<b>893200</b>	<b>Insolvenzstraftaten</b>	<b>362</b>	<b>-35</b>	<b>-8,8</b>	<b>100,0</b>	<b>-0,3</b>
<b>893300</b>	<b>im Anlage- und Finanzierungsbereich pp.</b>	<b>147</b>	<b>-186</b>	<b>-55,9</b>	<b>92,5</b>	<b>-5,7</b>
<b>893400</b>	<b>Wettbewerbsdelikte</b>	<b>87</b>	<b>-17</b>	<b>-16,3</b>	<b>82,8</b>	<b>4,0</b>
<b>893500</b>	<b>i. Z. m. Arbeitsverhältnissen</b>	<b>1.148</b>	<b>50</b>	<b>4,6</b>	<b>100,0</b>	<b>0,3</b>
<b>893600</b>	<b>Betrug und Untreue i. Z. m. Beteiligungen und Kapitalanlagen</b>	<b>85</b>	<b>-205</b>	<b>-70,7</b>	<b>95,3</b>	<b>-3,3</b>

Im Jahr 2013 lag der gemeldete Gesamtschaden bei 125,0 Mio. Euro. Das sind 60,7 Mio. Euro weniger als 2012.

223 Wirtschaftsstraftaten mit einem Einzelschaden in Höhe von mindestens 50.000 Euro (2012: 229 Fälle) wurden registriert.

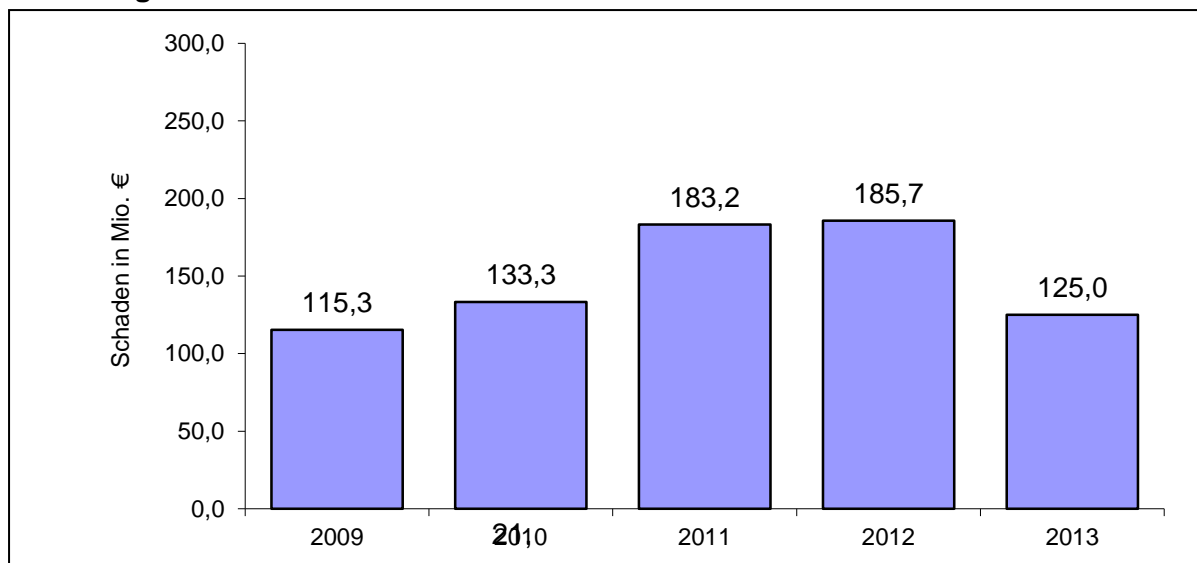

**Abbildung 46: Schaden durch Wirtschaftskriminalität****Tabelle 142: Schaden für ausgewählte Wirtschaftsdelikte im Jahresvergleich**

Schl.-zahl	Delikt(-sbereich)	Schaden in Mio. Euro	
		2013	2012
510000	Betrug	27,5	33,2
511000	Waren- und Warenkreditbetrug	0,5	0,7
513000	Beteiligungs- und Kapitalanlagebetrug	2,4	3,2
514000	Geldkreditbetrug	10,5	6,7
521000	Untreue	2,0	9,4
522000	Vorenthalten und Veruntreuen von Arbeitsentgelt	2,9	2,4
560000	Insolvenzstraftaten	1,9	1,1
712000	Straftaten nach dem AktG, GenG, GmbHG, HGB, RechnungslegungsG ...	89,6	139,0
<b>893000</b>	<b>Wirtschaftskriminalität</b>	<b>125,0</b>	<b>185,7</b>

**Tabelle 143: Tatverdächtige nach Alter und Geschlecht**

Tatverdächtige	2013		2012	
	abs.	in %	abs.	in %
gesamt	1.236		1.556	
männlich	962	77,8	1.221	78,5
weiblich	274	22,2	335	21,5
Kinder	0	0,0	0	0,0
Jugendliche	2	0,2	2	0,1
Heranwachsende	14	1,1	9	0,6
unter 21 Jahren gesamt	16	1,3	11	0,7
Erwachsene	1.220	98,7	1.545	99,3

Der Anteil der nichtdeutschen Tatverdächtigen im Bereich der Wirtschaftskriminalität betrug 10,6 % (2012: 10,1 %). 131 nichtdeutsche Tatverdächtige wurden ermittelt (2012: 157 TV), darunter 24 polnische (2012: 22), 15 vietnamesische (2012: 10) und 14 türkische Staatsbürger (2012: 17).

**Tabelle 144: Territoriale Verteilung der Wirtschaftskriminalität**

Bereich	erfasste Fälle			Häufigkeitszahl		AQ in %	
	Anzahl	Veränderung		2013	2012	2013	2012
		abs.	in %				
<b>PD Nord</b>	<b>184</b>	<b>-25</b>	<b>-12,0</b>	<b>48</b>	<b>54</b>	<b>92,4</b>	<b>88,0</b>
PI Ostprignitz-Ruppin	48	13	37,1	48	34	93,8	74,3
PI Prignitz	14	-21	-60,0	18	43	100,0	100,0
PI Oberhavel	122	-17	-12,2	60	68	91,0	88,5
<b>PD Ost</b>	<b>1.076</b>	<b>31</b>	<b>3,0</b>	<b>150</b>	<b>142</b>	<b>96,1</b>	<b>95,7</b>
PI Oder-Spree/Frankfurt (O.)	565	122	27,5	240	182	97,3	99,1
PI Märkisch-Oderland	206	-95	-31,6	110	159	90,3	96,0
PI Barnim	253	16	6,8	146	134	<b>96,8</b>	<b>89,9</b>
PI Uckermark	52	-12	-18,8	42	50	101,9	92,2
<b>PD Süd</b>	<b>494</b>	<b>-331</b>	<b>-40,1</b>	<b>82</b>	<b>133</b>	<b>94,5</b>	<b>94,5</b>
PI Cottbus/Spree-Neiße	170	-65	-27,7	77	104	92,9	89,8
PI Elbe-Elster	23	-23	-50,0	21	42	95,7	97,8
PI Dahme-Spreewald	153	-6	-3,8	104	107	96,1	95,6
PI Oberspreewald-Lausitz	66	4	6,5	57	52	98,5	90,3
PI Flughafen Schönefeld	82	-241	-74,6	610	2.372	91,5	<b>97,8</b>
<b>PD West</b>	<b>914</b>	<b>-114</b>	<b>-11,1</b>	<b>122</b>	<b>137</b>	<b>96,8</b>	<b>92,5</b>
PI Brandenburg	230	0	0,0	131	130	96,1	95,2
PI Potsdam	353	-67	-16,0	136	162	100,0	92,4
PI Havelland	140	29	26,1	91	72	95,0	88,3
PI Teltow-Fläming	191	-76	-28,5	120	165	93,2	92,1
<b>Land Brandenburg</b>	<b>2.672</b>	<b>-447</b>	<b>-14,3</b>	<b>109</b>	<b>125</b>	<b>95,7</b>	<b>93,5</b>

### 2.3.10 Straftaten "rund um das Kfz"

Im Berichtszeitraum wurden 22.204 Fälle der Kfz-Kriminalität (407 Fälle bzw. 1,8 % weniger als im Vorjahr) registriert.

11,3 % (2012: 11,6 %) der Gesamtkriminalität waren Straftaten aus dem Deliktsbereich "rund ums Kfz". 4.175 Fälle bzw. 18,8 % der Kraftfahrzeugdelikte (131 Fälle mehr als 2012) wurden aufgeklärt. Die Aufklärungsquote ist gegenüber dem Vorjahr um 0,9 Prozentpunkte gestiegen.

**Abbildung 47: Entwicklung der Kriminalität „rund um das Kfz“ insgesamt**

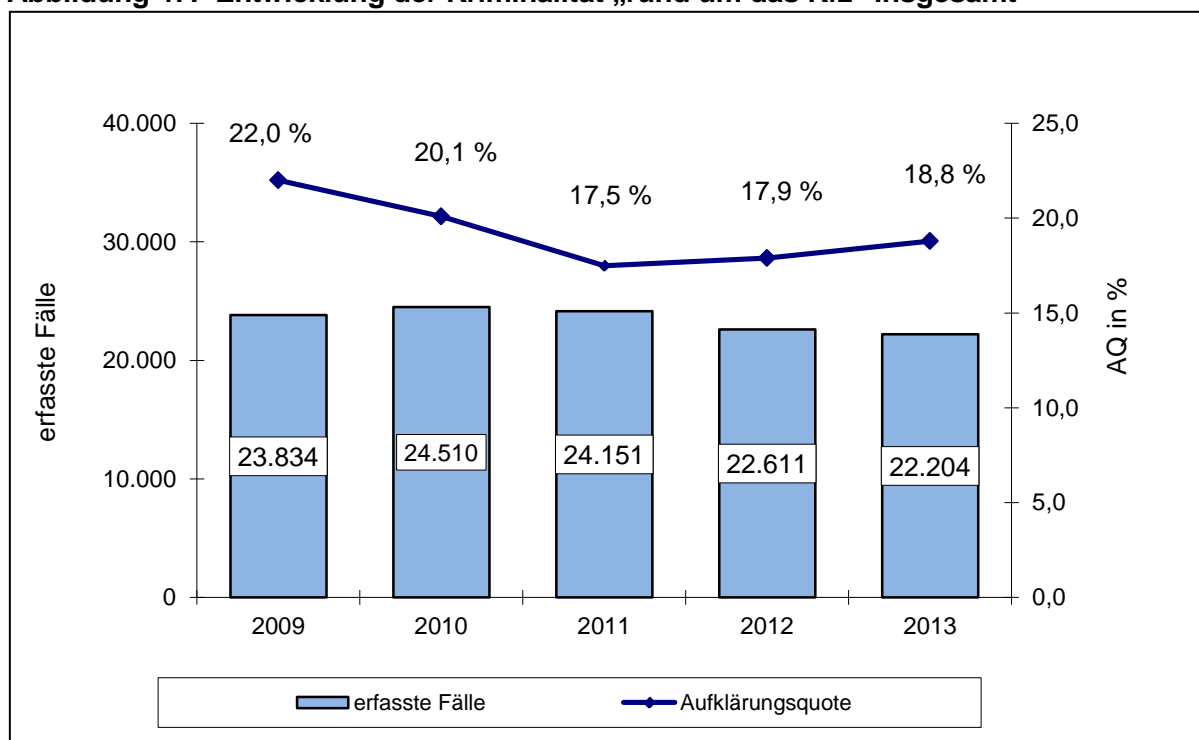

**Tabelle 145: Ausgewählte Delikte und deren Anteil an allen Straftaten „rund um das Kfz“**

Deliktsbereich	erfasste Fälle			Anteil an allen Straftaten "rund ums Kfz"	
	Anzahl	Veränderung		2013	2012
		abs.	in %		
Diebstahl insg. an/aus Kfz	12.043	-336	-2,7	54,2	54,7
Sachbeschädigung an Kfz	4.991	-270	-5,1	22,5	23,3
Diebstahl von Kraftwagen einschl. unbefugter Gebrauch	3.522	167	5,0	15,9	14,8
Diebstahl insg. von Moped/Krad einschl. unbefugte Gebrauch	977	-6	-0,6	4,4	4,3
Unterschlagung von Kfz	312	7	2,3	1,4	1,3

**Tabelle 146: Fallentwicklung und Aufklärung ausgewählter Straftaten "rund um das Kfz"**

Schl.- zahl	Delikt(-sbereich)	erfasste Fälle	Veränderung 2013/2012		AQ in %	Veränd. 2013/12
			absolut	in %		
***100	Diebstahl von Kraftwagen, einschließlich unbefugter Gebrauch	3.522	167	5,0	21,0	2,4
***200	Diebstahl von Mopeds u. Krafträdern, einschließlich unbefugter Gebrauch	977	-6	-0,6	21,4	-4,6
*50*00	Diebstahl an/aus Kfz	12.043	-336	-2,7	10,6	1,2
511100	betrügerisches Erlangen von Kfz	67	-11	-14,1	92,5	2,8
531000	Unterschlagung von Kfz	312	7	2,3	94,6	0,8
631000	Hehlerei von Kfz	292	42	16,8	94,9	0,5
674100	Sachbeschädigung an Kfz	4.991	-270	-5,1	26,4	-0,2

Der Anteil der strafbaren Versuchshandlungen betrug 2.054 bzw. 9,3 % der Fälle (132 Fälle bzw. 6,0 % weniger als im Vorjahr).

Als Schaden in diesem Deliktsbereich wurden ca. 58,1 Mio. Euro (2012: 48,4 Mio. Euro), davon 39,6 Mio. Euro (2012: 31,6 Mio. Euro) durch Diebstahl von Kraftwagen (einschließlich unbefugter Gebrauch) festgestellt.

Polizeilich bereits in Erscheinung getretene Tatverdächtige waren an 69,5 % (2012: 71,5 %) der aufgeklärten Kfz-Delikte beteiligt.

**Tabelle 147: Tatverdächtige nach Alter und Geschlecht**

Tatverdächtige	2013		2012	
	abs.	in %	abs.	in %
gesamt	3.253		3.442	
männlich	2.891	88,9	3.079	89,5
weiblich	362	11,1	363	10,5
Kinder	112	3,4	94	2,7
Jugendliche	255	7,8	246	7,1
Heranwachsende	272	8,4	370	10,7
unter 21 Jahren gesamt	639	19,6	710	20,6
Erwachsene	2.614	80,4	2.732	79,4

840 nichtdeutsche Tatverdächtige (2012: 836 TV) wurden zu Delikten "rund um das Kfz" registriert, das waren 25,8 % (2012: 24,3 %) aller ermittelten Tatverdächtigen in diesem Bereich.

**Tabelle 148: Tatverdächtige nach Altersgruppen für ausgewählte Delikte**

Schl.-zahl	Delikt(-sbereich)	ermittelte Tatverdächtige					
		insgesamt	männlich	weiblich	Kinder in %	Jugendl. in %	Heranw. in %
***100	Diebstahl von Kraftwagen, einschl. unbefugter Gebrauch	656	625	31	0,8	8,7	12,5
***200	Diebstahl von Mopeds u. Krafträdern, einschl. unbefugter Gebrauch	241	229	12	2,5	23,2	16,2
*50*00	Diebstahl an/aus Kfz	737	688	49	1,1	7,7	11,3
511100	betrügerisches Erlangen von Kfz	66	58	8	-	1,5	1,5
531000	Unterschlagung von Kfz	298	222	76	-	0,3	1,7
631000	Hehlerei von Kfz	322	315	7	-	0,3	8,7
674100	Sachbeschädigung an Kfz	1.181	987	194	8,0	10,6	5,3

Tatverdächtige unter 21 Jahren waren bei folgenden Kfz-Delikten überdurchschnittlich repräsentiert:

- Diebstahl von Mopeds und Krafträdern (einschließlich unbefugter Gebrauch) 41,9 % (2012: 37,0 %)
- Sachbeschädigung an Kfz 24,0 % (2012: 26,7 %)
- Diebstahl von Kraftwagen (einschließlich unbefugter Gebrauch) 22,0 % (2012: 20,1 %)
- Diebstahl an/aus Kfz 20,1 % (2012: 19,5 %).

Nichtdeutsche Tatverdächtige waren an diesem Deliktsfeld wie folgt beteiligt:

- Hehlerei von Kfz 81,4 % (2012: 78,9 %)
- Diebstahl von Kraftwagen (einschließlich unbefugter Gebrauch) 43,4 % (2012: 39,8 %)
- Diebstahl an/aus Kfz 31,5 % (2012: 34,2 %)
- betrügerisches Erlangen von Kfz 24,2 % (2012: 15,9 %)
- Diebstahl von Mopeds und Krafträdern (einschließlich unbefugter Gebrauch) 12,9 % (2012: 16,1 %)
- Unterschlagung von Kfz 7,7 % (2012: 15,9 %).

**Abbildung 48: Territoriale Verteilung der Kriminalitätshäufigkeit bei Kfz-Delikten**

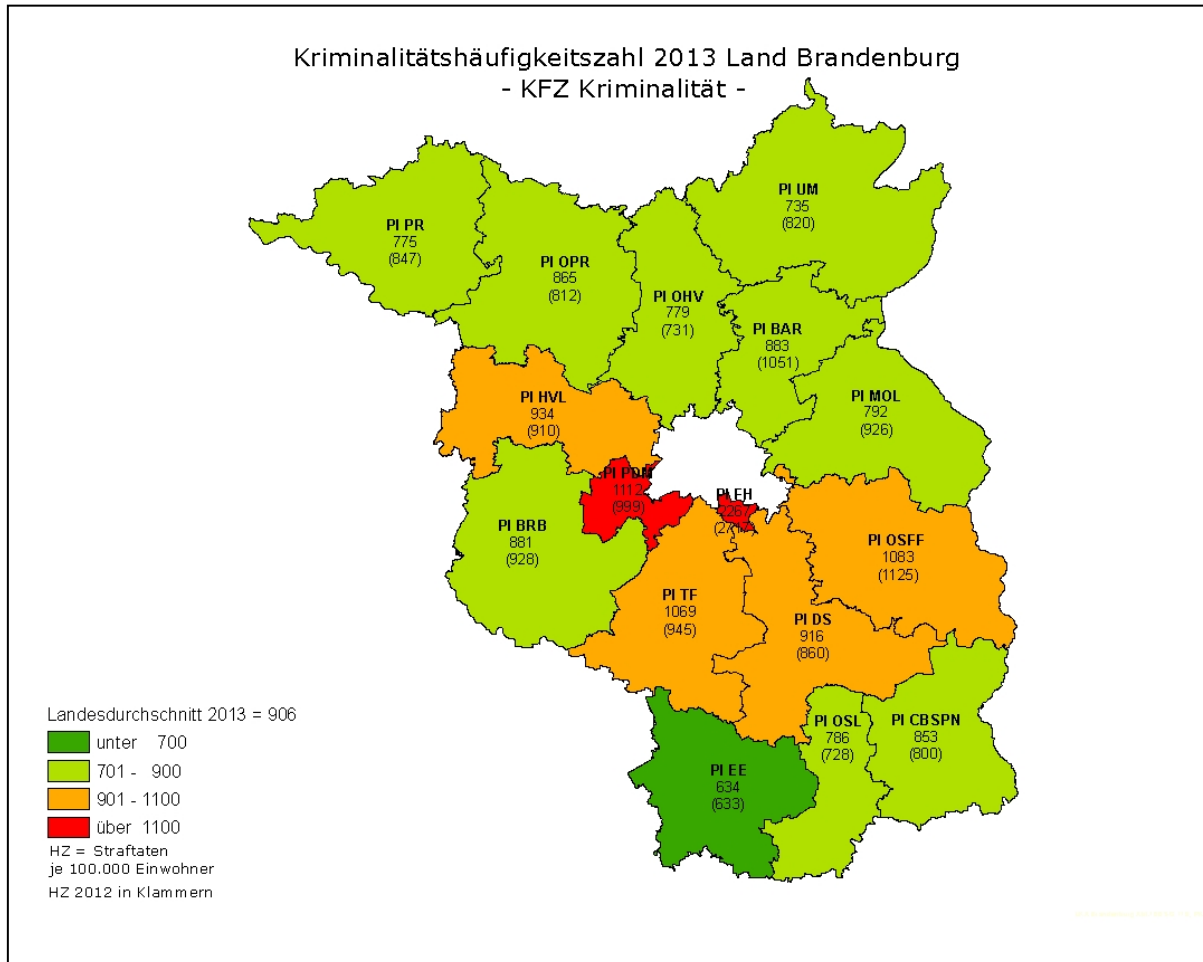

**Abbildung 49: Aufklärungsquoten der Polizeiinspektionen bei Kfz-Delikten**

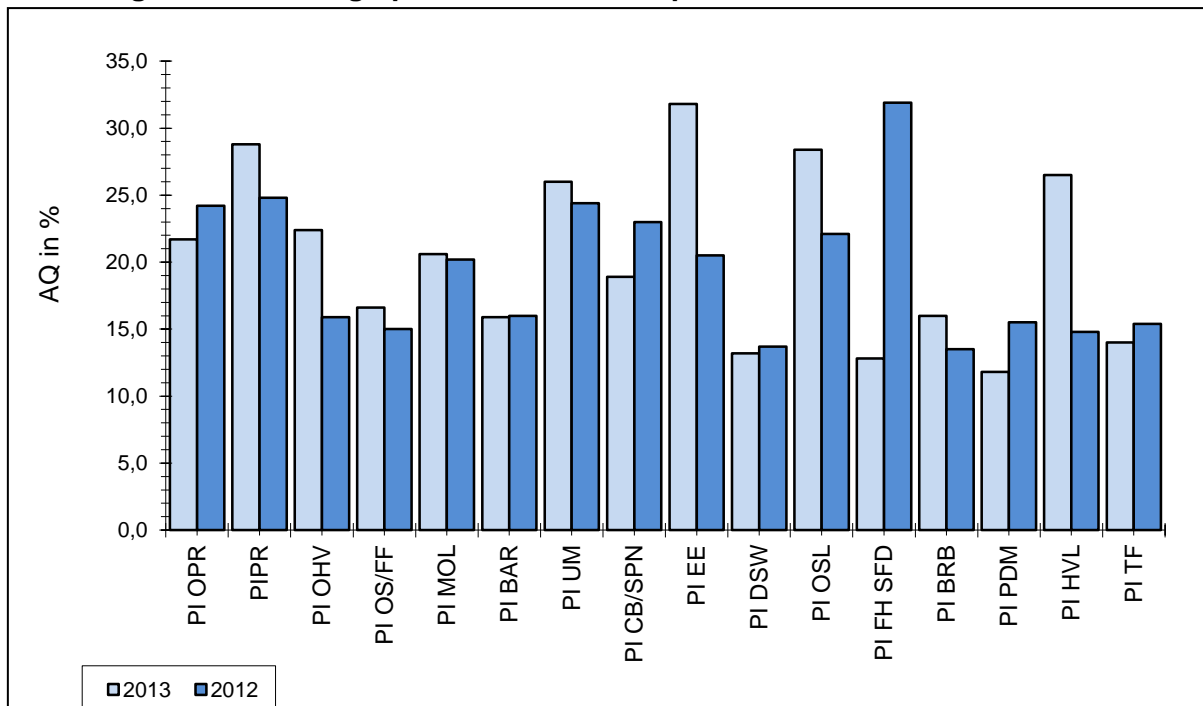

**Tabelle 149: Territoriale Verteilung der Straftaten „rund um das Kfz“**

Bereich	erfasste Fälle			Häufigkeitszahl		AQ in %	
	Anzahl	Veränderung		2013	2012	2013	2012
		abs.	in %				
<b>PD Nord</b>	<b>3.043</b>	<b>42</b>	<b>1,4</b>	<b>801</b>	<b>776</b>	<b>23,5</b>	<b>20,2</b>
PI Ostprignitz-Ruppin	857	28	3,4	865	812	21,7	24,2
PI Prignitz	611	-74	-10,8	775	847	28,8	24,8
PI Oberhavel	1.575	88	5,9	779	731	22,4	15,9
<b>PD Ost</b>	<b>6.463</b>	<b>-936</b>	<b>-12,7</b>	<b>900</b>	<b>1.003</b>	<b>18,7</b>	<b>17,8</b>
PI Oder-Spree/Frankfurt (O.)	2.552	-179	-6,6	1.083	1.125	16,6	15,0
PI Märkisch-Oderland	1.481	-276	-15,7	792	926	20,6	20,2
PI Barnim	1.530	-330	-17,7	883	1.051	<b>15,9</b>	<b>16,0</b>
PI Uckermark	900	-151	-14,4	735	820	26,0	24,4
<b>PD Süd</b>	<b>5.116</b>	<b>87</b>	<b>1,7</b>	<b>848</b>	<b>813</b>	<b>20,4</b>	<b>20,8</b>
PI Cottbus/Spree-Neiße	1.877	63	3,5	853	800	18,9	23,0
PI Elbe-Elster	683	-15	-2,1	634	633	31,8	20,5
PI Dahme-Spreewald	1.345	72	5,7	916	860	13,2	13,7
PI Oberspreewald-Lausitz	906	32	3,7	786	728	28,4	22,1
PI Flughafen Schönefeld	305	-65	-17,6	2.267	2.717	12,8	<b>31,9</b>
<b>PD West</b>	<b>7.573</b>	<b>404</b>	<b>5,6</b>	<b>1.012</b>	<b>952</b>	<b>15,9</b>	<b>14,9</b>
PI Brandenburg	1.546	-100	-6,1	881	928	16,0	13,5
PI Potsdam	2.888	304	11,8	1.112	999	11,8	15,5
PI Havelland	1.432	20	1,4	934	910	26,5	14,8
PI Teltow-Fläming	1.707	180	11,8	1.069	945	14,0	15,4
<b>Land Brandenburg</b>	<b>22.204</b>	<b>-407</b>	<b>-1,8</b>	<b>906</b>	<b>906</b>	<b>18,8</b>	<b>17,9</b>

**Tabelle 150: Territoriale Verteilung der Tatverdächtigen**

Bereich	Tatverdächtige insges.			nichtdeutsche TV			TV unter 21 Jahren		
	Anzahl	Veränderung		Anzahl	in %	Veränd. 2013/12	Anzahl	in %	Veränd. 2013/12
		abs.	in %						
<b>PD Nord</b>	<b>516</b>	<b>-34</b>	<b>-6,2</b>	<b>56</b>	<b>10,9</b>	<b>-2,2</b>	<b>123</b>	<b>23,8</b>	<b>-0,2</b>
PI Ostprignitz-Ruppin	179	-17	-8,7	21	11,7	-3,1	47	26,3	0,8
PI Prignitz	143	34	31,2	9	6,3	-3,8	38	26,6	7,3
PI Oberhavel	209	-45	-17,7	27	12,9	-2,1	40	19,1	-4,9
<b>PD Ost</b>	<b>1.149</b>	<b>-21</b>	<b>-1,8</b>	<b>449</b>	<b>39,1</b>	<b>3,6</b>	<b>238</b>	<b>20,7</b>	<b>-0,8</b>
PI Oder-Spree/Frankfurt (O.)	432	6	1,4	237	54,9	7,0	67	15,5	0,5
PI Märkisch-Oderland	282	-38	-11,9	103	36,5	7,7	60	21,3	3,5
PI Barnim	237	27	12,9	50	21,1	-0,8	58	24,5	-3,6
PI Uckermark	222	-11	-4,7	70	31,5	-2,8	61	27,5	-4,7
<b>PD Süd</b>	<b>794</b>	<b>-46</b>	<b>-5,5</b>	<b>199</b>	<b>25,1</b>	<b>1,5</b>	<b>131</b>	<b>16,5</b>	<b>-3,3</b>
PI Cottbus/Spree-Neiße	320	-28	-8,0	107	33,4	2,9	53	16,6	-9,0
PI Elbe-Elster	143	24	20,2	20	14,0	5,6	25	17,5	4,1
PI Dahme-Spreewald	178	1	0,6	50	28,1	7,2	26	14,6	-1,8
PI Oberspreewald-Lausitz	176	-13	-6,9	42	23,9	2,2	24	13,6	-2,8
PI Flughafen Schönefeld	34	-5	-12,8	12	35,3	-0,6	7	20,6	12,9
<b>PD West</b>	<b>889</b>	<b>-55</b>	<b>-5,8</b>	<b>179</b>	<b>20,1</b>	<b>0,8</b>	<b>159</b>	<b>17,9</b>	<b>0,2</b>
PI Brandenburg	224	8	3,7	62	27,7	6,9	24	10,7	-0,9
PI Potsdam	259	-61	-19,1	68	26,3	-1,2	41	15,8	-1,7
PI Havelland	223	31	16,1	22	9,9	-1,0	64	28,7	6,8
PI Teltow-Fläming	217	-20	-8,4	43	19,8	6,3	31	14,3	-7,6
<b>Land Brandenburg</b>	<b>3.253</b>	<b>-189</b>	<b>-5,5</b>	<b>840</b>	<b>25,8</b>	<b>1,5</b>	<b>639</b>	<b>19,6</b>	<b>-1,0</b>

### 2.3.11 Umweltkriminalität<sup>1</sup>

Im Jahr 2013 wurden 1.189 Fälle (167 weniger als 2012) der Umweltkriminalität registriert. Der Anteil an der Gesamtkriminalität betrug 0,6 % (2012: 0,7 %). 76,5 % (5,3 Prozentpunkte mehr als im Vorjahr) der Fälle konnten aufgeklärt werden.

**Abbildung 50: Entwicklung der Umweltkriminalität**

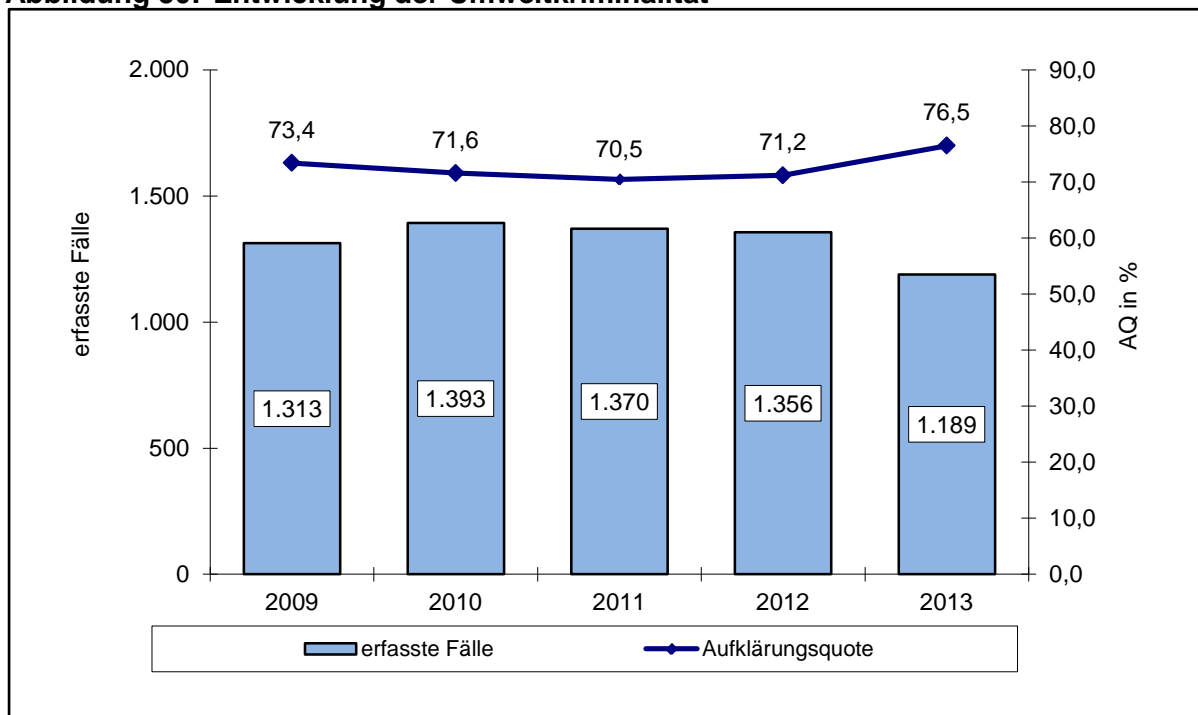

Die größten Anteile haben:

- Straftaten nach dem Bundesnaturschutz-, Tierschutz-, Bundesjagd- und Pflanzenschutzgesetz (350 Fälle; 12 Fälle mehr als 2012),
- Wilderei (333 Fälle; 110 Fälle weniger als im Vorjahr),
- Straftaten im Zusammenhang mit Lebens- und Arzneimitteln (151 Fälle; 2 Fälle weniger als 2012) und
- unerlaubter Umgang mit gefährlichen Abfällen (112 Fälle; 23 Fälle weniger als 2012).

<sup>1</sup> Seit 2012 gehört zur Umweltkriminalität auch der Deliktsbereich Wilderei.



**Tabelle 151: Fallentwicklung und Aufklärung ausgewählter Straftaten der Umweltkriminalität**

Schl.-zahl	Delikt(-sbereich)	erfasste Fälle	Veränderung 2013/2012		AQ in %	Veränd. 2013/2012
			abs.	in %		
662000	Wilderei	333	-110	-24,8	83,5	-1,6
676000	Straftaten gegen die Umwelt...	284	-28	-9,0	72,2	8,4
676100	Gewässerunreinigung	42	1	2,4	76,2	22,5
676200	Luftunreinigung	14	8	133,3	85,7	-31,0
676300	Verurs. v. Lärm, Erschütterungen und nichtionisierenden Strahlen	3	0	0,0	100,0	0,0
676400	unerlaubter Umgang mit gefährlichen Abfällen	112	-23	-17,0	72,3	6,4
676500	unerlaubtes Betreiben von Anlagen	26	13	100,0	103,8	3,8
676600	Unerl. Umgang mit radioaktiven Stoffen und anderen gef. Gütern	3	2	200,0	66,7	66,7
676700	Gefährd. schutzbedürft. Gebiete	4	-1	-20,0	75,0	35,0
676800	Abfallein-/aus- und -durchfuhr nach § 326 Abs. 2 StGB	11	-4	-26,7	90,9	4,2
676900	schwere Gefährdung durch Freisetzen von Giften	3	-2	-40,0	66,7	6,7
716000	Straftaten i. Z. m. Lebens- und Arzneimitteln	151	-2	-1,3	104,0	14,5
716100	Straftaten nach dem Lebensmittelgesetz und Futtermittelgesetzbuch	32	5	18,5	93,8	1,2
716200	Straft. nach dem Arzneimittelgesetz	114	-11	-8,8	107,9	19,1
740000	Straftaten gegen strafrechtliche Nebengesetze auf d. Umweltsektor	367	14	4,0	65,4	5,1
741000	Straftaten nach dem Chemikaliengesetz	4	2	100,0	75,0	-25,0
742000	Straftaten nach dem Infektionsschutz- und Tierseuchengesetz	2	1	100,0	50,0	-50,0
743000	Straftaten nach dem Bundesnaturschutzgesetz, Tierschutzgesetz ...	350	12	3,6	66,0	5,6
<b>898000</b>	<b>Umweltkriminalität insgesamt</b>	<b>1.189</b>	<b>-167</b>	<b>-12,3</b>	<b>76,5</b>	<b>5,3</b>

**Tabelle 152: Tatverdächtige nach Alter und Geschlecht**

Tatverdächtige	2013		2012	
	abs.	in %	abs.	in %
gesamt	1.000		1.057	
männlich	863	86,3	947	89,6
weiblich	137	13,7	110	10,4
Kinder	3	0,3	11	1,0
Jugendliche	33	3,3	32	3,0
Heranwachsende	42	4,2	50	4,7
unter 21 Jahren gesamt	78	7,8	93	8,8
Erwachsene	922	92,2	964	91,2

Der Anteil der nichtdeutschen Tatverdächtigen im Bereich der Umweltkriminalität betrug 6,3 % (2012: 5,3 %). Von 63 nichtdeutschen Tatverdächtigen wurden 16 Tatverdächtige wegen Straftaten im Zusammenhang mit Lebensmitteln (2012: acht) erfasst.

74,7 % der Tatverdächtigen handelten allein (2012: 75,3 %).

**Tabelle 153: Wohnsitz der Tatverdächtigen bei ausgewählten Delikten**

Schl.-zahl	Delikt(-sbereich)	TV ins-ges.	Tatverdächtige mit Wohnsitz in %				
			in d. Tatort-gemeinde	im Landkr. d. Tatortgem.	im übrigen Bundesland	im übrigen Bundesgebiet	außerh. des Bundesgeb.
662000	Wilderei	300	33,7	18,7	18,3	28,7	0,3
676100	Gewässer-verunreinigung	36	50,0	16,7	8,3	19,4	5,6
676400	unerlaubter Umgang mit gefährl. Abfällen	106	30,2	16,0	26,4	23,6	2,8
716000	Straftaten i. Z. m. Lebensmitteln ...	157	61,1	10,2	12,1	13,4	1,3
743000	Straftaten nach d. Naturschutzgesetz ...	247	65,6	10,9	10,5	10,9	0,4
<b>898000</b>	<b>Umweltkriminalität insgesamt</b>	<b>1.000</b>	<b>48,1</b>	<b>15,6</b>	<b>15,4</b>	<b>18,3</b>	<b>2,7</b>

**Tabelle 154: Territoriale Verteilung der Umweltdelikte**

Bereich	erfasste Fälle			Häufigkeitszahl		AQ in %	
	Anzahl	Veränderung		2013	2012	2013	2012
		abs.	in %				
<b>PD Nord</b>	<b>303</b>	<b>31</b>	<b>11,4</b>	<b>80</b>	<b>70</b>	<b>77,6</b>	<b>76,5</b>
PI Ostprignitz-Ruppin	127	9	7,6	128	116	89,8	85,6
PI Prignitz	54	13	31,7	69	51	79,6	70,7
PI Oberhavel	122	9	8,0	60	56	63,9	69,0
<b>PD Ost</b>	<b>352</b>	<b>-104</b>	<b>-22,8</b>	<b>49</b>	<b>62</b>	<b>76,4</b>	<b>74,1</b>
PI Oder-Spree/Frankfurt (O.)	102	-35	-25,5	43	56	75,5	81,0
PI Märkisch-Oderland	91	-35	-27,8	49	66	78,0	78,6
PI Barnim	93	-14	-13,1	54	60	<b>78,5</b>	<b>67,3</b>
PI Uckermark	66	-20	-23,3	54	67	72,7	65,1
<b>PD Süd</b>	<b>246</b>	<b>-24</b>	<b>-8,9</b>	<b>41</b>	<b>44</b>	<b>70,7</b>	<b>71,5</b>
PI Cottbus/Spree-Neiße	61	-15	-19,7	28	34	62,3	63,2
PI Elbe-Elster	42	-1	-2,3	39	39	57,1	60,5
PI Dahme-Spreewald	97	-16	-14,2	66	76	80,4	82,3
PI Oberspreewald-Lausitz	34	4	13,3	30	25	67,6	83,3
PI Flughafen Schönefeld	12	4	50,0	89	59	91,7	<b>12,5</b>
<b>PD West</b>	<b>284</b>	<b>-71</b>	<b>-20,0</b>	<b>38</b>	<b>47</b>	<b>79,9</b>	<b>63,1</b>
PI Brandenburg	109	-26	-19,3	62	76	84,4	68,9
PI Potsdam	71	-24	-25,3	27	37	84,5	53,7
PI Havelland	58	-15	-20,5	38	47	69,0	64,4
PI Teltow-Fläming	46	-6	-11,5	29	32	76,1	63,5
<b>Land Brandenburg</b>	<b>1.189</b>	<b>-167</b>	<b>-12,3</b>	<b>49</b>	<b>54</b>	<b>76,5</b>	<b>71,2</b>

### 2.3.12 Straßenkriminalität

Im Jahr 2013 wurden 40.535 Delikte (658 Fälle bzw. 1,7 % mehr als 2012) der Straßenkriminalität erfasst. Der Anteil der Straßenkriminalität an der Gesamtkriminalität betrug 20,6 % (2012: 20,4 %).

**Abbildung 45: Entwicklung der Straßenkriminalität**

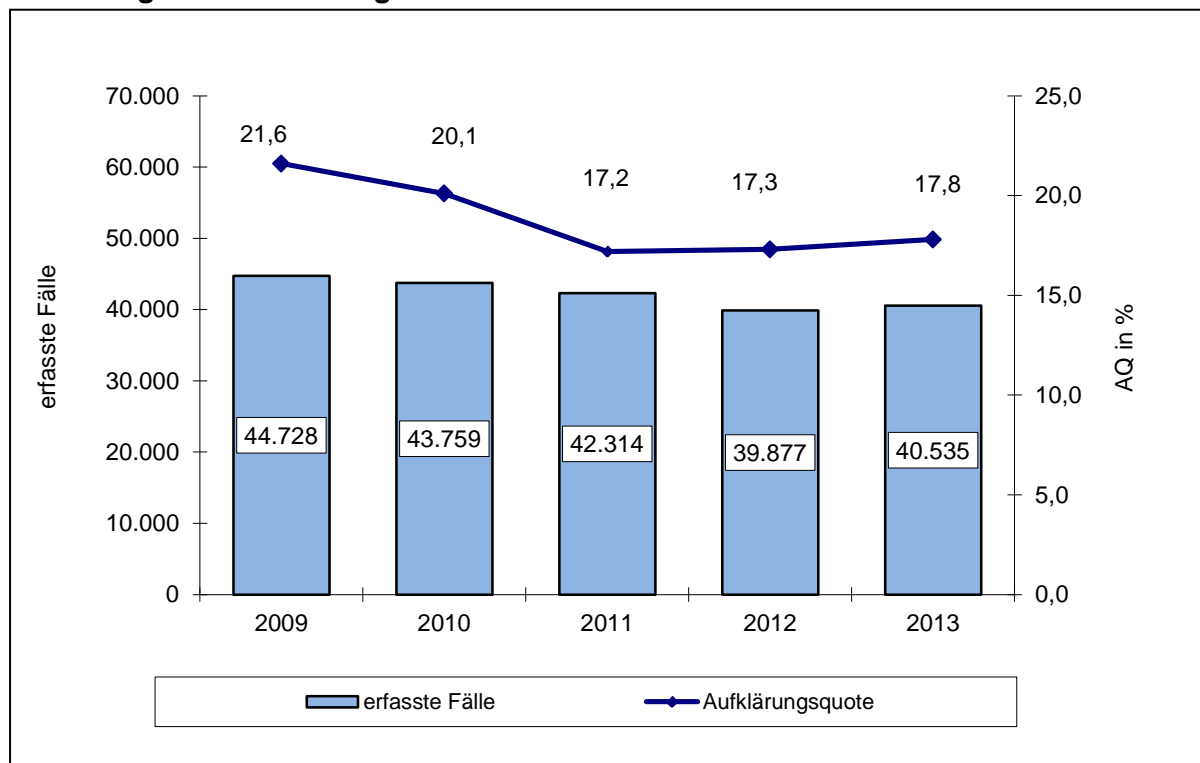

In acht Fällen (2012: 13) wurde mit der Schusswaffe gedroht und in 17 Fällen (2012: 18) geschossen.

Im Berichtszeitraum wurden 7.212 bzw. 17,8 % Straftaten aufgeklärt (2012: 6.901 bzw. 17,3 %). Die Aufklärungsquote (AQ) wurde wesentlich vom Anteil der aufgeklärten Diebstahlsdelikte an/aus Kfz und von Kraftwagen, Fahrrädern, Krafträdern und Mopeds beeinflusst. Der Anteil dieser Delikte am Straftatenaufkommen im Bereich der Straßenkriminalität betrug 73,3 % (2012: 71,2 %), die Aufklärungsquote lag bei 13,2 % (2012: 11,5 %).

**Tabelle 155: Fallentwicklung und Aufklärung der Straftaten der Straßenkriminalität**

Schl.- zahl	Delikt(-sbereich)	erfasste Fälle		Häufigkeitszahl		AQ in %	
		2013	2012	2013	2012	2013	2012
111100	Vergewaltigung, überfallartig (Einzeltäter)	11	15	0	1	90,9	100,0
111200	Vergewaltigung, überfallartig (durch Gruppen)	2	5	0	0	0,0	40,0
132000	exhibitionistische Handlungen und Erregung öffentlichen Ärgernisses	180	160	7	6	63,9	60,0
213000	Raubstraftaten auf Geld- und Werttransporte	1	1	0	0	0,0	0,0
214000	räuberischer Angriff auf Kraftfahrer	9	4	0	0	88,9	50,0
214100	Beraubung von Taxifahrern	4	0	0	0	75,0	
216000	Handtaschenraub	98	116	4	5	35,7	32,8
217000	sonstige Raubüberfälle auf Straßen, Wegen oder Plätzen	422	430	17	17	46,7	55,3
222100	gef. und schw. Körperverletzung auf Straßen, Wegen oder Plätzen	1.115	1.255	46	50	78,7	77,1
*00100	Diebstahl von Kraftwagen...	3.441	3.243	140	130	20,4	18,4
*00200	Diebstahl von Mopeds und Krafträdern...	945	961	39	39	20,1	26,0
*00300	Diebstahl von Fahrrädern...	13.263	11.792	541	473	13,2	10,6
*00700	Diebstahl von/aus Automaten	258	299	11	12	15,9	26,8
*50*00	Diebstahl an/aus Kfz	12.043	12.379	492	496	10,6	9,4
*90* 00	Taschendiebstahl	1.492	1.166	61	47	8,6	4,6
623000	Landfriedensbruch	10	13	0	1	50,0	84,6
674100	Sachbeschädigung an Kfz	4.991	5.261	204	211	26,4	26,6
674300	sonstige Sachbeschädigung auf Straßen, Wegen oder Plätzen	2.254	2.777	92	111	25,0	26,3
<b>899000</b>	<b>Straßenkriminalität insgesamt</b>	<b>40.535</b>	<b>39.877</b>	<b>1.655</b>	<b>1.598</b>	<b>17,8</b>	<b>17,3</b>

Zu 69,5 % (2012: 67,5 %) aller aufgeklärten Delikte wurden allein handelnde Tatverdächtige festgestellt und bei 75,8 % (2012: 76,3 %) der aufgeklärten Fälle wurden polizeilich bereits in Erscheinung getretene Tatverdächtige ermittelt.

**Tabelle 156: Tatverdächtige nach Alter und Geschlecht**

Tatverdächtige	2013		2012	
	abs.	in %	abs.	in %
gesamt	5.733		6.134	
männlich	5.090	88,8	5.482	89,4
weiblich	643	11,2	652	10,6
Kinder	398	6,9	381	6,2
Jugendliche	937	16,3	993	16,2
Heranwachsende	672	11,7	850	13,9
unter 21 Jahren gesamt	2.007	35,0	2.224	36,3
Erwachsene	3.726	65,0	3.910	63,7

Der Anteil der nichtdeutschen Tatverdächtigen in diesem Deliktsbereich betrug 15,7 % (2012: 14,0 %).

Von den Tatverdächtigen handelten 3.072 bzw. 53,6 % (2012: 3.200 bzw. 52,2 %) allein. 3.724 bzw. 65,0 % (2012: 3.884 bzw. 63,3 %) der Tatverdächtigen waren zu einem früheren Zeitpunkt als solche bereits in Erscheinung getreten.

Bei der Tatausführung standen 822 bzw. 14,3 % Tatverdächtige (2012: 1.040 bzw. 17,0 %) unter Alkoholeinfluss.

**Abbildung 52: Territoriale Verteilung der Kriminalitätsbelastung durch Straßenkriminalität**

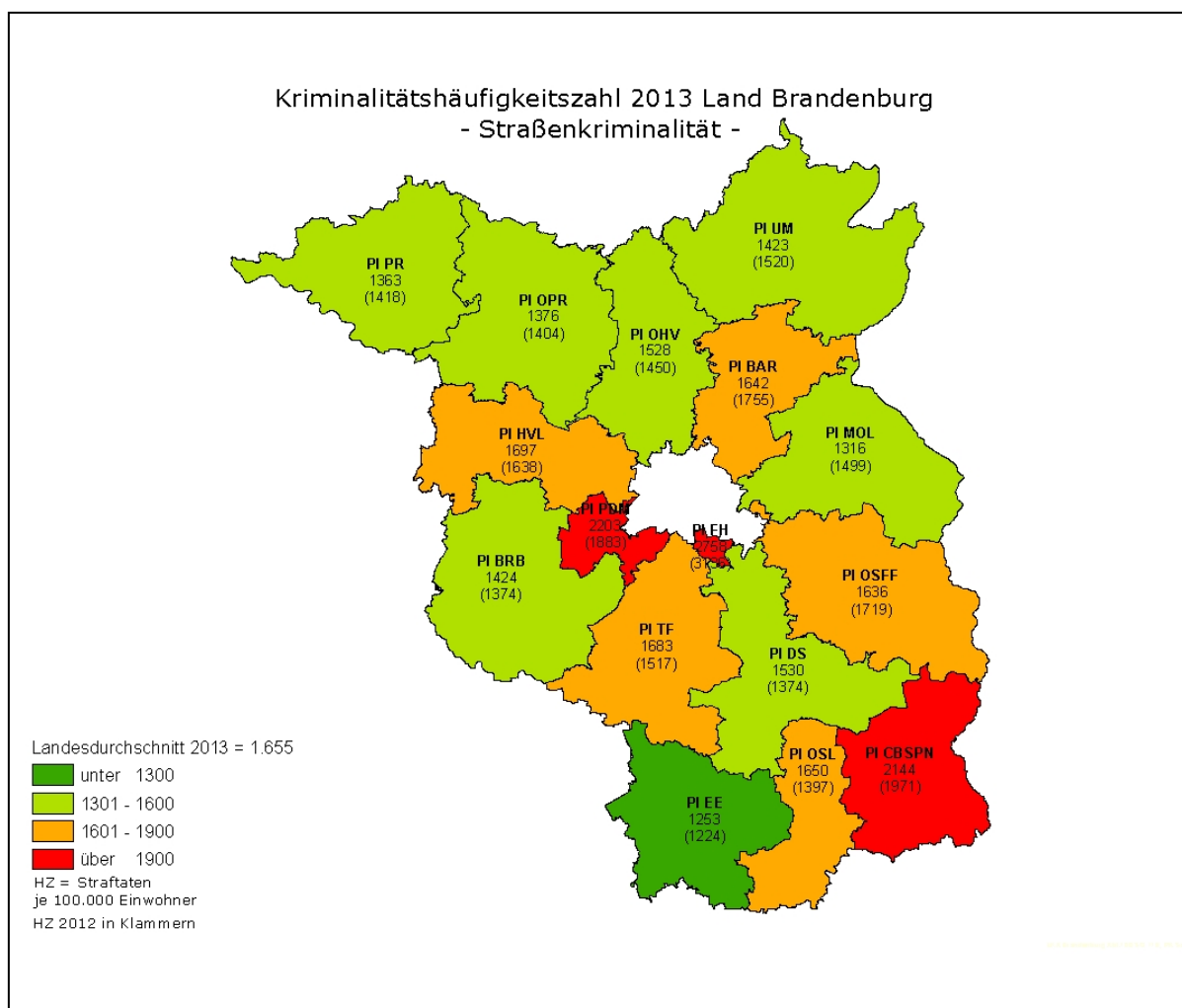

**Tabelle 157: Territoriale Verteilung der Straßenkriminalität**

Bereich	erfasste Fälle			Häufigkeitszahl		AQ in %	
	Anzahl	Veränderung		2013	2012	2013	2012
		abs.	in %				
<b>PD Nord</b>	<b>5.528</b>	<b>-4</b>	<b>-0,1</b>	<b>1.454</b>	<b>1.431</b>	<b>18,9</b>	<b>17,7</b>
PI Ostprignitz-Ruppin	1.364	-70	-4,9	1.376	1.404	20,9	23,9
PI Prignitz	1.074	-73	-6,4	1.363	1.418	21,9	20,4
PI Oberhavel	3.090	139	4,7	1.528	1.450	17,0	13,7
<b>PD Ost</b>	<b>10.902</b>	<b>-1.169</b>	<b>-9,7</b>	<b>1.518</b>	<b>1.637</b>	<b>19,9</b>	<b>19,2</b>
PI Oder-Spree/Frankfurt (O.)	3.855	-319	-7,6	1.636	1.719	16,2	13,1
PI Märkisch-Oderland	2.460	-383	-13,5	1.316	1.499	19,0	27,3
PI Barnim	2.844	-262	-8,4	1.642	1.755	<b>25,0</b>	<b>19,1</b>
PI Uckermark	1.743	-205	-10,5	1.423	1.520	21,1	20,7
<b>PD Süd</b>	<b>10.586</b>	<b>629</b>	<b>6,3</b>	<b>1.755</b>	<b>1.609</b>	<b>17,9</b>	<b>17,0</b>
PI Cottbus/Spree-Neiße	4.718	247	5,5	2.144	1.971	17,3	16,3
PI Elbe-Elster	1.349	-1	-0,1	1.253	1.224	23,6	18,7
PI Dahme-Spreewald	2.247	215	10,6	1.530	1.374	13,8	12,6
PI Oberspreewald-Lausitz	1.901	224	13,4	1.650	1.397	21,2	20,0
PI Flughafen Schönefeld	371	-56	-13,1	2.758	3.136	12,4	<b>27,9</b>
<b>PD West</b>	<b>13.508</b>	<b>1.208</b>	<b>9,8</b>	<b>1.806</b>	<b>1.634</b>	<b>15,5</b>	<b>15,5</b>
PI Brandenburg	2.498	61	2,5	1.424	1.374	15,4	13,1
PI Potsdam	5.720	849	17,4	2.203	1.883	12,7	17,9
PI Havelland	2.602	60	2,4	1.697	1.638	21,9	13,1
PI Teltow-Fläming	2.688	238	9,7	1.683	1.517	15,5	15,6
<b>Land Brandenburg</b>	<b>40.535</b>	<b>658</b>	<b>1,7</b>	<b>1.655</b>	<b>1.598</b>	<b>17,8</b>	<b>17,3</b>

**Tabelle 158: Territoriale Verteilung der Tatverdächtigen**

Bereich	Tatverdächtige insges.			nichtdeutsche TV			TV unter 21 Jahren		
	Anzahl	Veränderung		Anzahl	in %	Veränd. 2013/12	Anzahl	in %	Veränd. 2013/12
		abs.	in %						
<b>PD Nord</b>	<b>955</b>	<b>-42</b>	<b>-4,2</b>	<b>81</b>	<b>8,5</b>	<b>-0,1</b>	<b>365</b>	<b>38,2</b>	<b>-1,0</b>
PI Ostprignitz-Ruppin	299	-32	-9,7	27	9,0	0,5	117	39,1	0,4
PI Prignitz	236	30	14,6	11	4,7	-3,6	81	34,3	5,7
PI Oberhavel	432	-39	-8,3	43	10,0	0,0	169	39,1	-4,2
<b>PD Ost</b>	<b>1.722</b>	<b>-194</b>	<b>-10,1</b>	<b>339</b>	<b>19,7</b>	<b>2,2</b>	<b>645</b>	<b>37,5</b>	<b>-2,1</b>
PI Oder-Spree/Frankfurt (O.)	553	-32	-5,5	168	30,4	5,1	166	30,0	-2,5
PI Märkisch-Oderland	369	-94	-20,3	64	17,3	2,4	128	34,7	-2,2
PI Barnim	471	1	0,2	62	13,2	2,3	211	44,8	0,1
PI Uckermark	363	-48	-11,7	53	14,6	-2,7	160	44,1	-2,9
<b>PD Süd</b>	<b>1.469</b>	<b>-20</b>	<b>-1,3</b>	<b>250</b>	<b>17,0</b>	<b>1,3</b>	<b>456</b>	<b>31,0</b>	<b>-2,8</b>
PI Cottbus/Spree-Neiße	651	4	0,6	155	23,8	3,6	209	32,1	-7,5
PI Elbe-Elster	236	-5	-2,1	23	9,7	5,6	72	30,5	2,3
PI Dahme-Spreewald	278	18	6,9	49	17,6	3,0	81	29,1	-0,5
PI Oberspreewald-Lausitz	327	-3	-0,9	41	12,5	-2,0	89	27,2	-4,3
PI Flughafen Schönefeld	43	1	2,4	16	37,2	-3,3	13	30,2	18,3
<b>PD West</b>	<b>1.678</b>	<b>-108</b>	<b>-6,0</b>	<b>268</b>	<b>16,0</b>	<b>2,9</b>	<b>562</b>	<b>33,5</b>	<b>1,1</b>
PI Brandenburg	375	22	6,2	71	18,9	7,6	111	29,6	3,5
PI Potsdam	558	-157	-22,0	129	23,1	3,7	172	30,8	0,5
PI Havelland	385	52	15,6	20	5,2	-1,1	158	41,0	2,0
PI Teltow-Fläming	390	-21	-5,1	61	15,6	6,4	125	32,1	-4,4
<b>Land Brandenburg</b>	<b>5.733</b>	<b>-401</b>	<b>-6,5</b>	<b>898</b>	<b>15,7</b>	<b>1,7</b>	<b>2.007</b>	<b>35,0</b>	<b>-1,3</b>

## 2.3.13 Weitere ausgewählte Kriminalitätsphänomene

### 2.3.13.1 Diebstahl von Baumaschinen bzw. Arbeitsfahrzeugen

Gemessen an der Gesamtkriminalität im Land Brandenburg ist der Anteil des Diebstahls von Baumaschinen relativ gering. Im Einzelfall ist es jedoch durchaus möglich, dass der verursachte Schaden die Existenz betroffener Unternehmen und damit Arbeits- und Ausbildungsplätze gefährdet.

Die vorliegende Analyse beinhaltet die Auswertung der Polizeilichen Kriminalstatistik hinsichtlich des erstrebten/erlangten Gutes von Baumaschinen (Bagger, Gabelstapler, Arbeitsfahrzeug, Kran, Raupe, Schütffahrzeug, Radlader, Walze, Kranfahrzeug).

Im Jahr 2013 wurden 144 Fälle (2012: 150 Fälle) des Diebstahls von Baumaschinen polizeilich erfasst. Damit ist für das Jahr 2013 ein Rückgang um 6 Fälle bzw. 4,0 % gegenüber dem Vorjahr festzustellen.

Es konnten 38 Fälle bzw. 26,4 % (2012: 40 Fälle bzw. 26,7 %) aufgeklärt werden. Das entspricht einem Rückgang von 0,3 Prozentpunkten.

**Abbildung 53: Entwicklung der Fallzahlen bei Diebstahl von Baumaschinen**

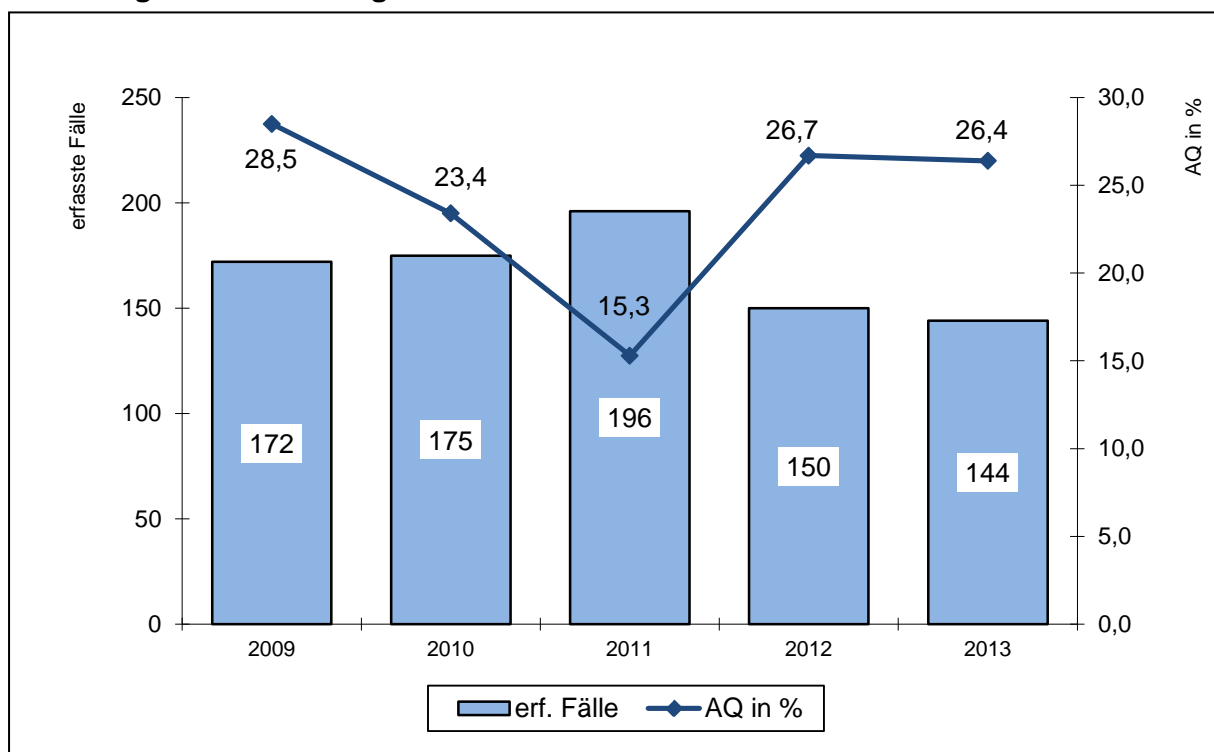

Im Jahr 2013 hatte nahezu jeder vierte ermittelte Tatverdächtige keine deutsche Staatsbürgerschaft. Es ist aber zu berücksichtigen, dass die absoluten Zahlen relativ gering ausfallen und Veränderungen der absoluten Zahlen zu bedeutenden prozentualen Verschiebungen führen können. Insofern sind die Aussagen zu relativieren.

**Tabelle 159: Entwicklung der Fall- und Tatverdächtigenzahlen bei Diebstahl von Baumaschinen**

Jahr	erfasste Fälle	aufgekl. Fälle	AQ in %	Tatverdächtige		
				gesamt	nichtdt. TV	in %
2009	172	49	28,5	42	6	14,3
2010	175	41	23,4	66	22	33,3
2011	196	30	15,3	41	12	29,3
2012	150	40	26,7	62	12	19,4
2013	144	38	26,4	44	10	22,7

Örtliche und zeitliche Schwerpunkte sind lediglich bedingt erkennbar. Baumaschinendiebstahl ist ein landesweites Problem. Dieses Kriminalitätsphänomen ist nicht beschränkt auf die Gemeinden rund um Berlin (eVR) oder die Grenzgemeinden.

**Abbildung 54: Regionale Verteilung der Baumaschinendiebstähle**

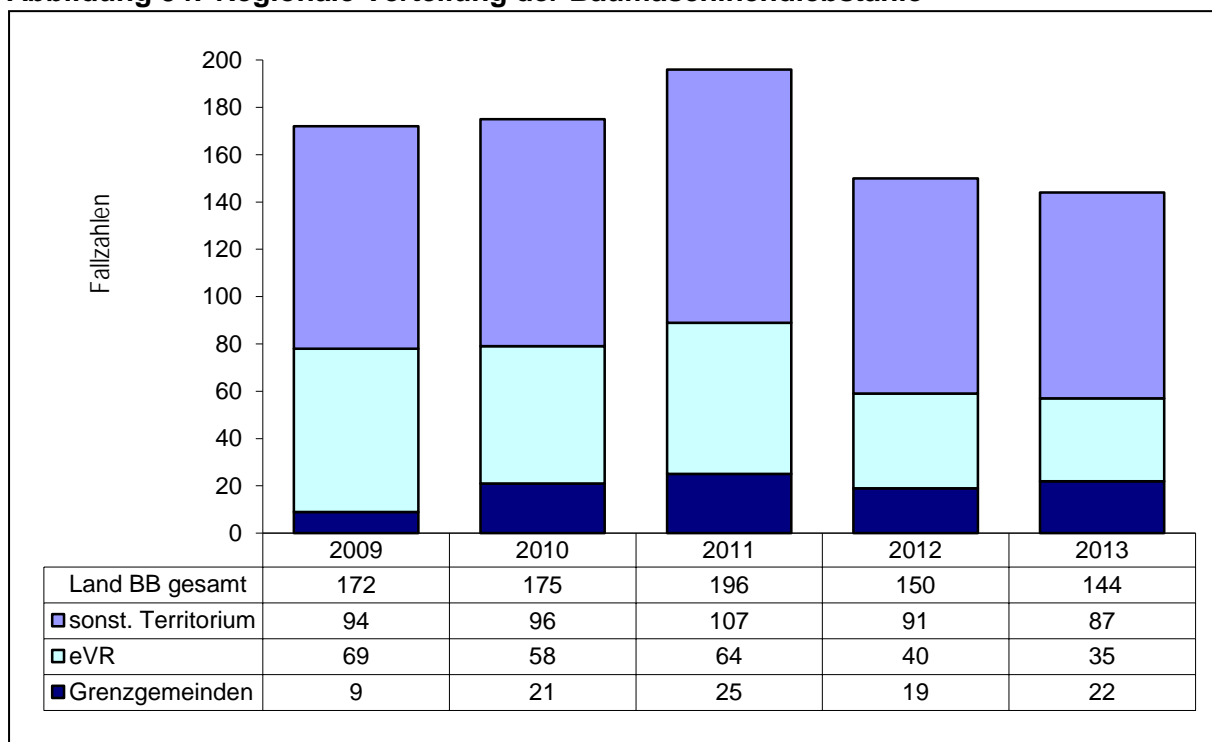

Der Anteil der in den Grenzgemeinden registrierten Baumaschinendiebstähle an allen im Land erfassten Fällen dieses Phänomenbereichs ist gegenüber dem Vorjahr um 2,6 Prozentpunkte gestiegen (2009: 5,2 %; 2010: 12,0 %; 2011: 12,8 %; 2012: 12,7 %; 2013: 15,3 %).



**Tabelle160: Territoriale Verteilung der Diebstahlsdelikte von Baumaschinen**

	2009		2010		2011		2012		2013	
	Fall	AQ	Fall	AQ	Fall	AQ	Fall	AQ	Fall	AQ
<b>PD Nord</b>	<b>45</b>	<b>26,7</b>	<b>30</b>	<b>16,7</b>	<b>29</b>	<b>27,6</b>	<b>21</b>	<b>33,3</b>	<b>29</b>	<b>58,6</b>
PI Ostprignitz-Ruppin	15	60,0	6	16,7	10	30,0	8	0,0	12	58,3
PI Prignitz	9	22,2	12	16,7	12	25,0	8	50,0	10	70,0
PI Oberhavel	21	4,8	12	16,7	7	28,6	5	60,0	7	42,9
<b>PD Ost</b>	<b>38</b>	<b>26,3</b>	<b>51</b>	<b>23,5</b>	<b>60</b>	<b>18,3</b>	<b>37</b>	<b>27,0</b>	<b>38</b>	<b>15,8</b>
PI Oder-Spree/Frankfurt (O.)	13	23,1	18	22,2	20	25,0	7	42,9	12	16,7
PI Märkisch-Oderland	8	37,5	15	20,0	13	23,1	14	14,3	18	16,7
PI Barnim	5	0,0	7	0,0	13	7,7	4	25,0	6	16,7
PI Uckermark	12	33,3	11	45,5	14	14,3	12	33,3	2	0,0
<b>PD Süd</b>	<b>25</b>	<b>24,0</b>	<b>43</b>	<b>23,3</b>	<b>54</b>	<b>13,0</b>	<b>49</b>	<b>28,6</b>	<b>46</b>	<b>28,3</b>
PI Cottbus/Spree-Neiße	4	25,0	18	22,2	26	15,4	20	5,0	20	25,0
PI Elbe-Elster	2	50,0	5	20,0	6	33,3	7	85,7	15	40,0
PI Dahme-Spreewald	8	25,0	12	25,0	13	7,7	10	20,0	7	14,3
PI Oberspreewald-Lausitz	9	11,1	8	25,0	5	0,0	12	41,7	4	25,0
PI Flughafen Schönefeld	2	50,0	0	0,0	4	0,0	0	0,0	0	0,0
<b>PD West</b>	<b>64</b>	<b>32,8</b>	<b>51</b>	<b>27,5</b>	<b>53</b>	<b>7,5</b>	<b>43</b>	<b>20,9</b>	<b>31</b>	<b>6,5</b>
PI Brandenburg	16	31,3	10	40,0	13	7,7	19	10,5	7	0,0
PI Potsdam	16	12,5	11	9,1	13	0,0	6	50,0	3	0,0
PI Havelland	18	72,2	14	28,6	18	16,7	8	0,0	13	7,7
PI Teltow-Fläming	14	7,1	16	31,3	9	0,0	10	40,0	8	12,5
<b>eVR</b>	<b>69</b>	<b>27,5</b>	<b>58</b>	<b>19,0</b>	<b>64</b>	<b>14,1</b>	<b>40</b>	<b>27,5</b>	<b>35</b>	<b>14,3</b>
<b>Grenzgemeinden</b>	<b>9</b>	<b>22,2</b>	<b>21</b>	<b>38,1</b>	<b>25</b>	<b>16,0</b>	<b>19</b>	<b>21,1</b>	<b>22</b>	<b>31,8</b>
<b>Land Brandenburg</b>	<b>172</b>	<b>28,5</b>	<b>175</b>	<b>23,4</b>	<b>196</b>	<b>15,3</b>	<b>150</b>	<b>26,7</b>	<b>144</b>	<b>26,4</b>

Durch den Diebstahl von Baumaschinen entstand im Jahr 2013 ein Schaden von 4.443.698 Millionen Euro. Der durchschnittliche Schaden je vollendeten Baumaschinendiebstahl stieg damit im Jahr 2013 um 30,8 Prozent auf 35.549 Euro.

**Tabelle 154: Schadensangaben zu Diebstahl von Baumaschinen**

Jahr	Schaden in Euro	
	gesamt	durchschnittlicher Schaden für vollendete Delikte
2009	2.608.629	17.391
2010	3.402.086	22.681
2011	4.485.190	26.383
2012	3.586.960	27.174
2013	4.443.698	35.549

Die von der Polizei erfassten Schadenssummen vermitteln kein verlässliches Bild über die tatsächlich entstandenen Schäden. Produktionsausfälle, ein höherer Wiederbeschaffungswert, Vertragsstrafen oder auch steigende Versicherungsprämien und Selbstbehalte können oft nicht erfasst werden. Aber auch die geschädigten Unternehmer selbst können häufig keine konkreten Angaben über die ihnen entstandenen Schäden zu Protokoll geben. Jedes Jahr gibt es aber Fälle, in denen betroffene Unternehmer mit Schäden konfrontiert sind, die nicht selten 100.000 Euro übersteigen. Im Jahr 2013 wurden 13 derartige Fälle erfasst (2012: 10 Fälle). Diese machten mehr als 50 % der Gesamtschäden aus. Acht Fälle konnten bis Ende des Jahres geklärt werden (2012: ein Fall).

### 2.3.13.2 Diebstahl von landwirtschaftlichen Maschinen und Geräten

Die vorliegende Analyse beinhaltet die Auswertung der Polizeilichen Kriminalstatistik (PKS) hinsichtlich des erstrebten/erlangten Gutes „landwirtschaftliche Maschinen und Geräte“. Das bedeutet aber auch, dass bei fehlender Kennzeichnung im Vorgangsbearbeitungssystem, vor allem bei Traktoren, diesbezüglich keine Zählung erfolgt.

Mit 830 Fällen des Diebstahls von landwirtschaftlichen Maschinen und Geräten ist im Jahr 2013 ein Anstieg der registrierten Fälle zu verzeichnen. Das sind 42 Fälle bzw. 5,3 % mehr als im Vorjahr.

Mit 162 aufgeklärten Fällen im Jahr 2013 stieg die Aufklärungsquote um 1,0 Prozentpunkt auf 19,5 % gegenüber dem Vorjahr. Sie bewegt sich auch weiterhin auf einem niedrigen Niveau.

**Abbildung 55: Entwicklung der Fallzahlen bei Diebstahl von landwirtschaftlichen Maschinen und Geräten**

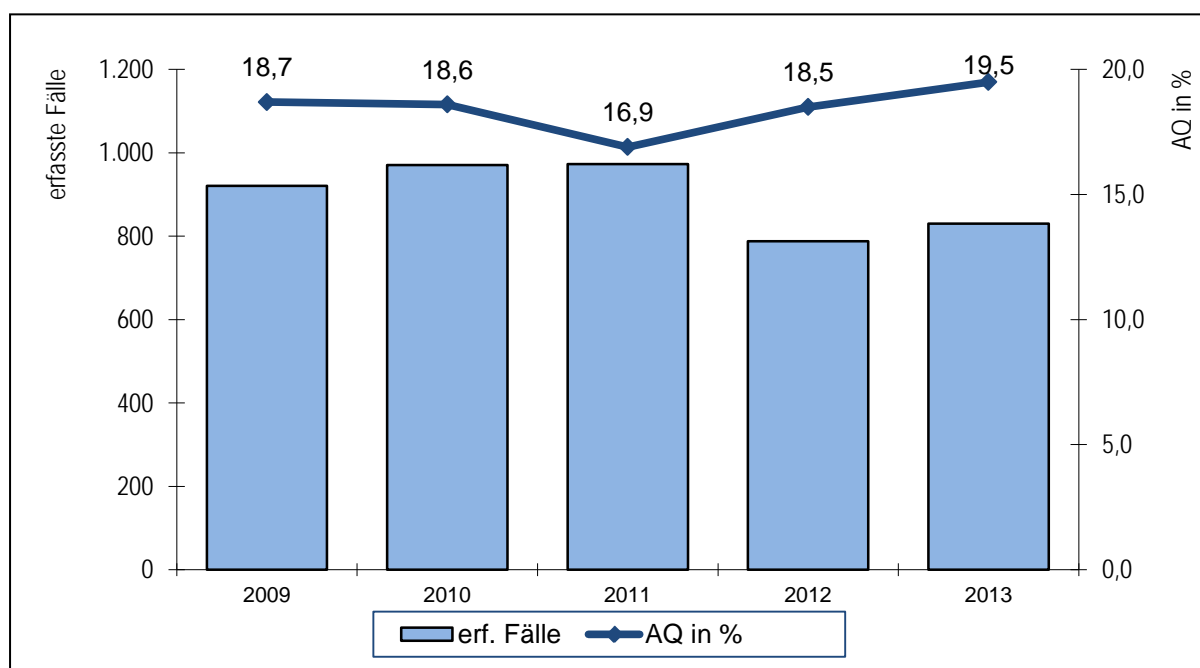

Im Jahr 2013 wurden 182 TV ermittelt, das sind 17 TV bzw. 10,3 % mehr als im Vorjahr.

Der Anteil der ermittelten nichtdeutschen TV variiert sehr stark. Eindeutige Tendenzen sind in den letzten Jahren nicht ersichtlich. Für das Jahr 2013 wurden drei nichtdeutsche Tatverdächtige mehr erfasst als im Vorjahreszeitraum (2013: 26 TV; 2012: 23 TV).

**Tabelle 161: Entwicklung der Fall- und Tatverdächtigenzahlen bei Diebstahl von landwirtschaftlichen Maschinen und Geräten**

Jahr	erfasste Fälle	aufgekl. Fälle	AQ in %	Tatverdächtige		
				gesamt	nichtdt. TV	in %
2009	921	172	18,7	181	44	24,3
2010	971	181	18,6	227	43	18,9
2011	973	164	16,9	176	40	22,7
2012	788	146	18,5	165	23	13,9
2013	830	162	19,5	182	26	14,3

Im Jahr 2013 wurden in den territorialen Zuständigkeitsbereichen der Polizeiinspektionen Märkisch-Oderland und Oder-Spree/Frankfurt (Oder) die meisten derartigen Diebstahlsdelikte begangen.

Unterschiede sind bei der Aufklärung dieser Straftaten zwischen den einzelnen territorialen Zuständigkeitsbereichen der PI festzustellen. Diese variierten im Jahr 2013 zwischen 9,3 % in der PI Barnim und 32,7 % in der PI Elbe-Elster.

**Tabelle 162: Territoriale Verteilung der Diebstahlsdelikte von landwirtschaftlichen Maschinen und Geräten**

	2009		2010		2011		2012		2013	
	Fall	AQ	Fall	AQ	Fall	AQ	Fall	AQ	Fall	AQ
<b>PD Nord</b>	<b>178</b>	<b>23,0</b>	<b>144</b>	<b>25,7</b>	<b>186</b>	<b>25,3</b>	<b>144</b>	<b>18,8</b>	<b>140</b>	<b>21,4</b>
PI Ostprignitz-Ruppin	67	25,4	59	33,9	88	31,8	49	20,4	57	21,1
PI Prignitz	60	18,3	54	16,7	39	30,8	57	15,8	54	16,7
PI Oberhavel	51	25,5	31	25,8	59	11,9	38	21,1	29	31,0
<b>PD Ost</b>	<b>382</b>	<b>19,4</b>	<b>437</b>	<b>18,8</b>	<b>318</b>	<b>16,7</b>	<b>280</b>	<b>16,4</b>	<b>304</b>	<b>17,4</b>
PI Oder-Spree/Frankfurt (O.)	90	18,9	125	11,2	88	26,1	73	9,6	86	12,8
PI Märkisch-Oderland	132	31,1	111	26,1	79	20,3	71	18,3	102	25,5
PI Barnim	40	10,0	59	22,0	57	10,5	60	20,0	43	9,3
PI Uckermark	120	10,0	142	18,3	94	8,5	76	18,4	73	16,4
<b>PD Süd</b>	<b>170</b>	<b>21,2</b>	<b>198</b>	<b>15,2</b>	<b>239</b>	<b>15,1</b>	<b>167</b>	<b>22,8</b>	<b>205</b>	<b>22,0</b>
PI Cottbus/Spree-Neiße	61	26,2	60	26,7	103	17,5	54	14,8	66	15,2
PI Elbe-Elster	30	23,3	47	8,5	40	15,0	35	48,6	49	32,7
PI Dahme-Spreewald	54	13,0	51	11,8	61	14,8	48	12,5	47	21,3
PI Oberspreewald-Lausitz	20	20,0	38	7,9	35	8,6	25	28,0	41	22,0
PI Flughafen Schönefeld	5	40,0	2	50,0	0	0,0	5	0,0	2	0,0
<b>PD West</b>	<b>191</b>	<b>11,0</b>	<b>192</b>	<b>16,7</b>	<b>230</b>	<b>12,2</b>	<b>197</b>	<b>17,8</b>	<b>181</b>	<b>18,8</b>
PI Brandenburg	53	15,1	51	13,7	75	4,0	57	5,3	69	17,4
PI Potsdam	30	23,3	40	25,0	40	22,5	32	18,8	24	25,0
PI Havelland	59	5,1	52	3,8	61	13,1	86	25,6	56	16,1
PI Teltow-Fläming	49	6,1	49	26,5	54	14,8	22	18,2	32	21,9
<b>eVR</b>	<b>243</b>	<b>18,5</b>	<b>249</b>	<b>22,1</b>	<b>258</b>	<b>14,7</b>	<b>214</b>	<b>18,2</b>	<b>207</b>	<b>23,7</b>
<b>Grenzgemeinden</b>	<b>141</b>	<b>18,4</b>	<b>166</b>	<b>13,9</b>	<b>132</b>	<b>18,9</b>	<b>104</b>	<b>11,5</b>	<b>149</b>	<b>11,4</b>
<b>Land Brandenburg</b>	<b>921</b>	<b>18,7</b>	<b>971</b>	<b>18,6</b>	<b>973</b>	<b>16,9</b>	<b>788</b>	<b>18,5</b>	<b>830</b>	<b>19,5</b>

Der Diebstahl von landwirtschaftlichen Maschinen und Geräten stellt sich als ein landesweites Phänomen dar.

**Abbildung 56: Regionale Verteilung der Diebstähle von landwirtschaftlichen Maschinen und Geräten**

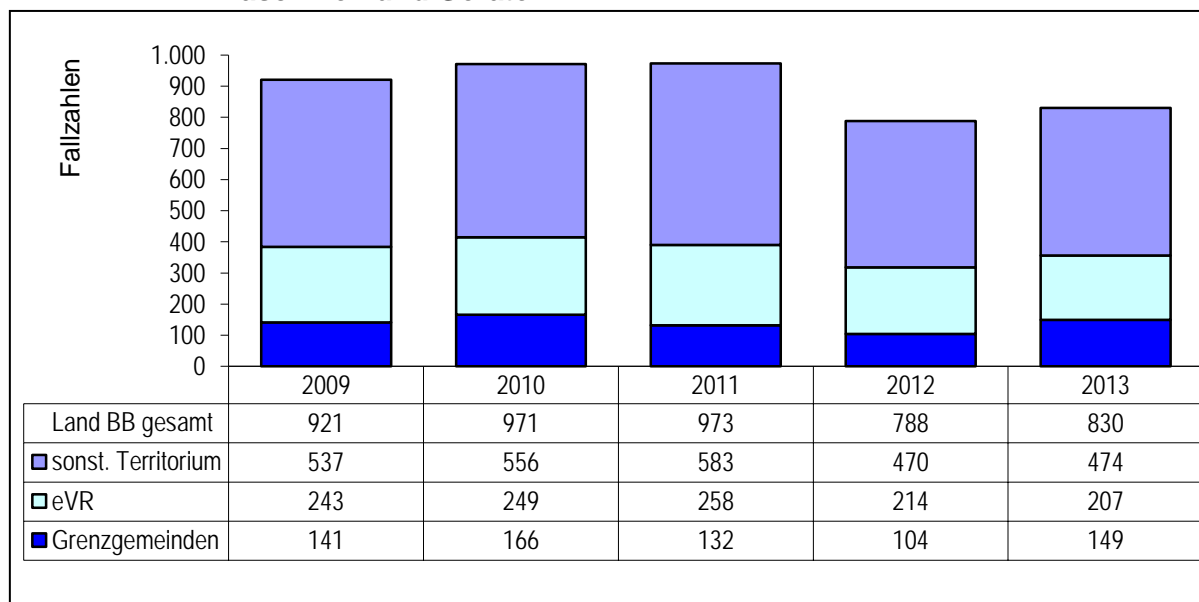

Die von der Polizei erfassten Schadenssummen vermitteln kein verlässliches Bild über die tatsächlich entstandenen Schäden. Produktionsausfälle, ein höherer Wiederbeschaffungswert, Vertragsstrafen oder auch steigende Versicherungsprämien und Selbstbehalte können oft nicht erfasst werden. Aber auch die geschädigten Unternehmer selbst können häufig keine konkreten Angaben über die ihnen entstandenen Schäden zu Protokoll geben. Jedes Jahr gibt es aber Fälle, die nicht selten 50.000 Euro übersteigen. Im Jahr 2013 wurden sechs derartige Fälle erfasst (2012: sechs Fälle). Diese machten fast 40 % der Gesamtschäden aus. Drei Fälle konnten bis Ende des Jahres geklärt werden (2012: drei Fälle).

**Tabelle 163: Schadensangaben zu Diebstählen von landwirtschaftlichen Maschinen und Geräten**

Jahr	Schaden in Euro	
	gesamt	durchschnittlicher Schaden für vollendete Delikte
2009	1.176.430	1.286
2010	2.454.293	2.559
2011	1.510.080	1.573
2012	1.659.003	2.127
2013	1.941.959	2.365

### 2.3.13.3 Metaldiebstahl

Für die Berichterstattung zum Phänomenbereich „Metaldiebstahl“ im Land Brandenburg können nur die der Polizei bekannt gewordenen Straftaten als Grundlage genommen werden. Eine Dunkelfeldanalyse ist nicht möglich.

Die vorliegenden Recherchen erfolgten nach „erstrebtes/erlangtes Gut“ und umfassten die Katalogwerte Buntmetall, Metall, Buntmetallschrott, Edelmetall, Schrott, unedles Metall, Kabeltrommel und Kabel.

Für das Berichtsjahr 2013 kann ein leichter Rückgang um 21 Fälle bzw. 0,9 % gegenüber 2012 ausgewiesen werden.

Die Aufklärungsquote (AQ) für das Jahr 2013 beträgt 33,0 % und festigt damit das bereits 2012 erreichte deutlich höhere Niveau im Vergleich zu den beiden Vorjahren.

**Abbildung 57: Entwicklung der Fallzahlen bei Metaldiebstahl**

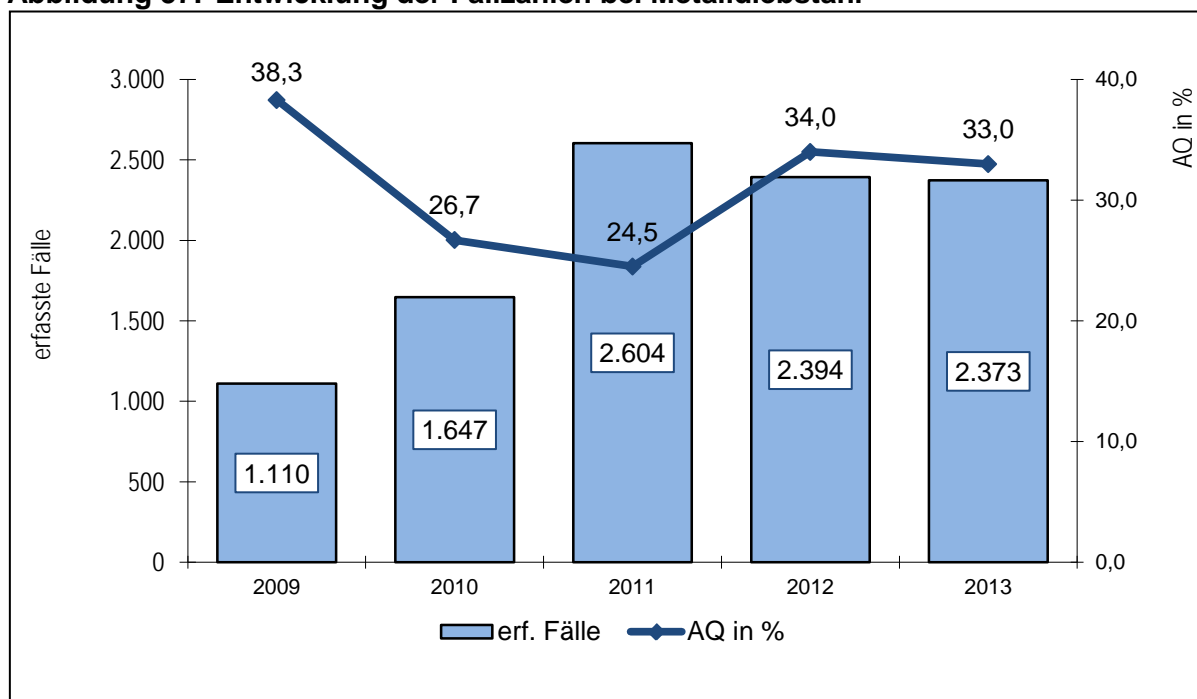

**Tabelle 164: Entwicklung der Fall- und Tatverdächtigenzahlen bei Metalldiebstahl**

Jahr	erfasste Fälle	aufgekl. Fälle	AQ in %	Tatverdächtige		
				insgesamt	nichtdeutsche TV	Anteil an TV gesamt in %
2009	1.110	425	38,3	397	83	20,9
2010	1.647	439	26,7	479	153	31,9
2011	2.604	637	24,5	695	246	35,4
2012	2.394	813	34,0	649	205	31,6
2013	2.373	784	33,0	608	187	30,8

Der Anteil der nichtdeutschen Tatverdächtigen (TV) an allen ermittelten TV ist im Jahr 2013 nochmals gesunken (30,8 %). Den Hauptanteil an den nichtdeutschen TV bilden polnische Staatsbürger (2009: 57 Personen; 2010: 111 Personen; 2011: 186 Personen; 2012: 140 Personen; 2013: 124 Personen).

Von den 187 nichtdeutschen TV wurden 85 bzw. 45,5 % mit Delikten in den Grenzgemeinden (2012: 205 TV, 69 bzw. 33,7 %) ermittelt. Allein 76 davon hatten die polnische Staatsbürgerschaft (2012: 68 TV).

In den territorialen Zuständigkeitsbereichen der einzelnen Polizeiinspektionen des Landes Brandenburg ist im Jahr 2013 eine sehr unterschiedliche Entwicklung der Fallzahlen festzustellen. Am häufigsten von derartigen Delikten sind die Polizeiinspektionen Havelland, Cottbus/Spree-Neiße (Grenzbezug), Oberspreewald-Lausitz sowie Brandenburg mit jeweils mehr als 200 Fällen betroffen. Metalldiebstähle stellen sich damit nicht ausschließlich als ein Problem in der Grenzregion dar.

**Tabelle 165: Fallentwicklung und Aufklärung bei Diebstahl von Metallen**

	2009		2010		2011		2012		2013	
	Fall	AQ	Fall	AQ	Fall	AQ	Fall	AQ	Fall	AQ
<b>PD Nord</b>	<b>237</b>	<b>65,4</b>	<b>328</b>	<b>47,0</b>	<b>405</b>	<b>24,4</b>	<b>353</b>	<b>46,7</b>	<b>360</b>	<b>33,1</b>
PI Ostprignitz-Ruppin	59	55,9	130	57,7	142	24,6	126	42,9	131	47,3
PI Prignitz	26	19,2	57	7,0	107	23,4	133	33,1	99	32,3
PI Oberhavel	152	77,0	141	53,2	156	25,0	94	71,3	130	19,2
<b>PD Ost</b>	<b>364</b>	<b>22,3</b>	<b>527</b>	<b>21,3</b>	<b>749</b>	<b>26,8</b>	<b>587</b>	<b>33,9</b>	<b>601</b>	<b>43,6</b>
PI Oder-Spree/Frankfurt (O.)	91	23,1	164	15,2	204	23,5	154	25,3	187	25,1
PI Märkisch-Oderland	84	31,0	122	36,1	145	33,8	106	26,4	177	47,5
PI Barnim	61	9,8	110	19,1	200	32,0	159	41,5	114	78,1
PI Uckermark	128	21,9	131	16,8	200	20,0	168	39,3	123	34,1
<b>PD Süd</b>	<b>234</b>	<b>47,9</b>	<b>403</b>	<b>23,6</b>	<b>746</b>	<b>20,9</b>	<b>775</b>	<b>30,2</b>	<b>749</b>	<b>23,2</b>
PI Cottbus/Spree-Neiße	113	55,8	143	32,2	287	23,0	255	28,6	232	21,6
PI Elbe-Elster	33	36,4	62	27,4	146	11,0	249	40,2	155	20,6
PI Dahme-Spreewald	32	46,9	77	18,2	114	28,1	94	14,9	122	15,6
PI Oberspreewald-Lausitz	53	41,5	97	15,5	145	23,4	132	28,8	225	31,1
PI Flughafen Schönefeld	3	0,0	24	12,5	54	14,8	45	20,0	15	20,0
<b>PD West</b>	<b>274</b>	<b>28,1</b>	<b>389</b>	<b>20,1</b>	<b>702</b>	<b>25,6</b>	<b>676</b>	<b>31,5</b>	<b>663</b>	<b>34,5</b>
PI Brandenburg	92	27,2	137	18,2	239	25,1	222	27,0	211	23,7
PI Potsdam	53	32,1	86	16,3	187	17,1	232	44,0	139	22,3
PI Havelland	48	6,3	91	22,0	185	39,5	135	27,4	238	57,1
PI Teltow-Fläming	81	39,5	75	25,3	91	16,5	87	16,1	75	16,0
<b>eVR</b>	<b>370</b>	<b>45,4</b>	<b>470</b>	<b>26,6</b>	<b>788</b>	<b>24,4</b>	<b>685</b>	<b>31,4</b>	<b>674</b>	<b>28,3</b>
<b>Grenzgemeinden</b>	<b>129</b>	<b>38,0</b>	<b>194</b>	<b>23,7</b>	<b>340</b>	<b>28,5</b>	<b>247</b>	<b>30,8</b>	<b>269</b>	<b>34,9</b>
<b>Land Brandenburg</b>	<b>1.110</b>	<b>38,3</b>	<b>1.647</b>	<b>26,7</b>	<b>2.604</b>	<b>24,5</b>	<b>2.394</b>	<b>34,0</b>	<b>2.373</b>	<b>33,0</b>

Der Anteil der Metalldiebstähle in den Grenzgemeinden an allen im Land registrierten Delikten dieses Phänomenbereiches stieg im Jahr 2013 auf 11,3 % (2009: 11,6 %; 2010: 11,8 %; 2011: 13,1 %; 2012: 10,3 %).

**Abbildung 58: Regionale Verteilung des Metalldiebstahls**

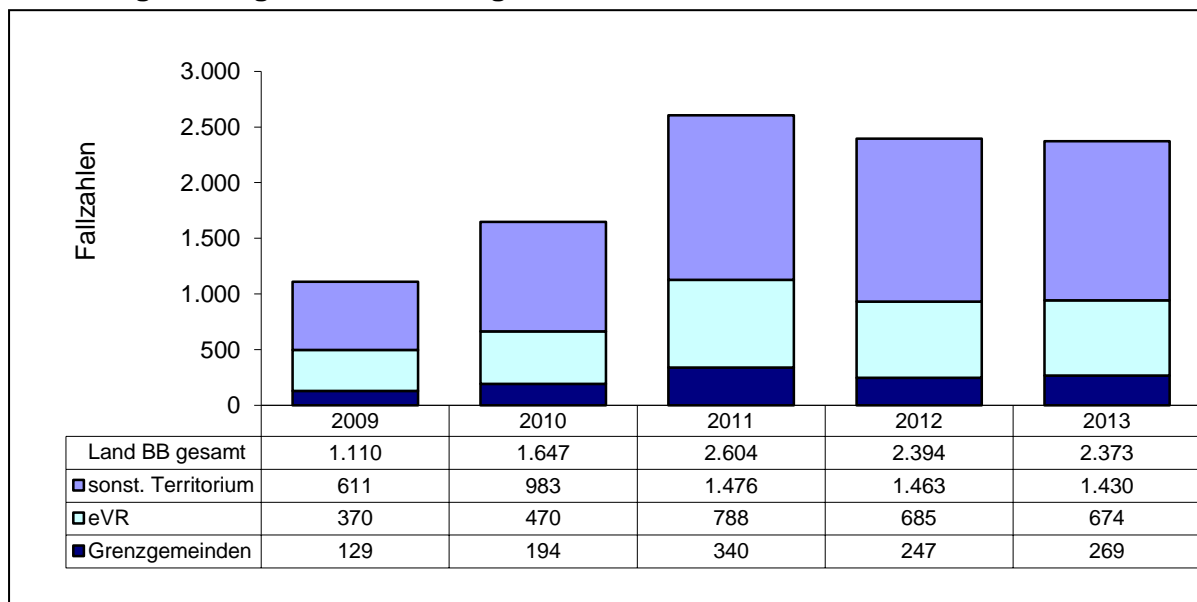

Die Städte Brandenburg an der Havel (2013: 132 Fälle; 2012: 154 Fälle), Rathenow (2013: 96; 2012: 36) und Potsdam (2013: 90; 2012: 180 Fälle) waren im Jahr 2013 am häufigsten von Metalldiebstählen betroffen. Weitere Städte mit hohen Fallzahlen 2013 waren Strausberg, Lauchhammer, Eberswalde, Frankfurt (Oder) und Finsterwalde (jeweils 2013 mehr als 50 Fälle).

Durch Metalldiebstahl entstand im Jahr 2013 ein Schaden von zirka 6,2 Millionen Euro. Dieser ist neben den entwendeten Mengen maßgeblich von den jeweiligen Marktpreisen der entsprechenden Metalle geprägt.

**Tabelle 166: Schadensangaben zu Metalldiebstahl**

Jahr	Schaden in Euro gesamt
2009	1.542.117
2010	4.424.554
2011	6.207.076
2012	6.297.643
2013	6.151.726

### 2.3.13.4 Diebstahl in/aus Einfamilienhäusern, Villen und Reihenhäusern

In den dargestellten Gesamtzahlen wurden alle Diebstahlsdelikte berücksichtigt, zu denen die o. g. Tatörtlichkeiten erfasst wurden, also auch Diebstähle auf den dazugehörigen Grundstücken, z. B. der Diebstahl eines Kfz aus einem Carport oder eines Rasenmähers aus Gartenlaube oder -schuppen .

Innerhalb der letzten Jahre haben sich die Diebstahlszahlen im Zusammenhang mit angegriffenen Einfamilienhäusern, Villen, Reihenhäusern und Bungalows fast verdoppelt, sowohl bei Diebstahlsdelikten auf den jeweiligen Grundstücken als auch bei Einbrüchen in den jeweiligen Wohnbereich.

Mit 4.852 Fällen wurde im Jahr 2013 ein neues Erfassungshoch erreicht. Gegenüber dem Jahr 2012 wurden 474 Fälle bzw. 10,8 % mehr erfasst. Diese Entwicklung wird maßgeblich durch die gestiegenen Fallzahlen bei Wohnungseinbruch beeinflusst. Hier wurden im Jahr 2013 gegenüber dem Vorjahr 326 Fälle bzw. 13,7 % mehr erfasst.

Die Aufklärungsquote (AQ) für das Jahr 2013 betrug bei Diebstahl insgesamt im Zusammenhang mit angegriffenen Einfamilienhäusern, Villen, Reihenhäusern und Bungalows 24,4 % (-2,4 Prozentpunkte gegenüber 2012) und bei Wohnungseinbruch 16,0 % (-7,4 Prozentpunkte gegenüber 2012).

Landesweit bewegen sich die Aufklärungsquoten seit Jahren auf einem niedrigen Niveau. Seit 2008 liegt die Aufklärungsquote sogar unter 30 Prozent.

**Abbildung 59: Entwicklung der Fallzahlen bei Diebstahl in/aus Einfamilienhäusern, Villen, Reihenhäusern, Bungalows**

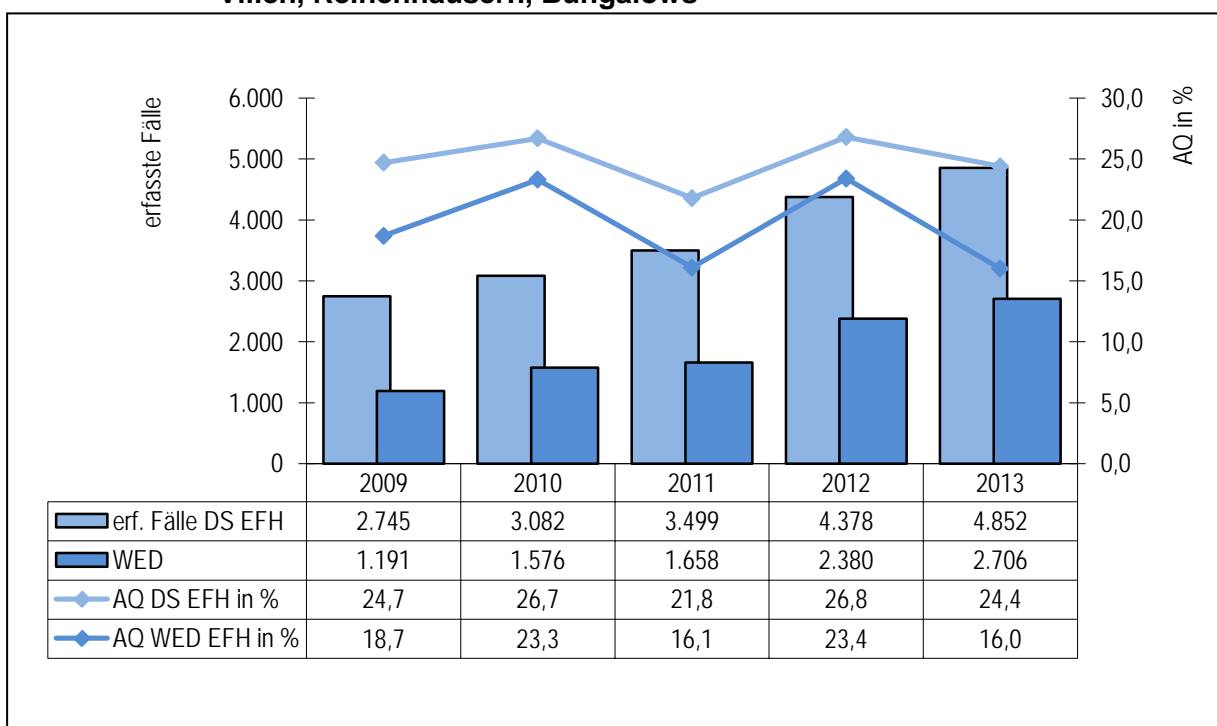



Den Schwerpunkt des Diebstahls in/aus Einfamilienhäusern, Villen, Reihenhäusern, Bungalows stellt der Wohnungseinbruchdiebstahl dar. Dieser macht den Hauptanteil unter diesen Diebstahlsdelikten aus (2009: 43,4 %, 2010: 51,1 %; 2011: 47,4 %; 2012: 54,4 %; 2013: 55,8 %). Während sich die Diebstahlsdelikte insgesamt in und aus Einfamilienhäusern sowie den dazugehörigen Grundstücken im Zeitraum 2009 bis 2013 um 2.107 Fälle bzw. 76,8 % erhöht haben, ist eine Steigerung bei den Wohnungseinbruchdiebstählen um 1.515 Fälle bzw. 127,2 % festzustellen. Die Tageswohnungseinbrüche, also Fälle mit Tatzeiten zwischen 6:00 und 21:00 Uhr, haben sich im gleichen Zeitraum um 1.007 bzw. 232,6 % erhöht.

**Tabelle 167: Entwicklung der Fall- und Tatverdächtigenzahlen nach ausgewählten Deliktsbereichen**

Delikt(-sbereich)	Jahr	erfasste Fälle	aufgekl. Fälle	AQ in %	Tatverdächtige		
					gesamt	nichttd. TV	in %
Gesamt	2009	2.745	677	24,7	592	93	15,7
	2010	3.082	824	26,7	617	92	14,9
	2011	3.499	764	21,8	619	131	21,2
	2012	4.378	1.172	26,8	719	147	20,4
	2013	4.852	1.182	24,4	661	123	18,6
Diebstahl rund ums Kfz (aus/von/an Kraftwagen, Mopeds etc.)	2009	29	10	34,5	14	3	21,4
	2010	64	12	18,8	14	3	21,4
	2011	181	11	6,1	6	3	50,0
	2012	102	13	12,7	14	4	28,6
	2013	100	13	13,0	20	3	15,0
Diebstahl von Fahrrädern	2009	58	4	6,9	6	1	16,7
	2010	90	11	12,2	19	6	31,6
	2011	104	13	12,5	12	3	25,0
	2012	120	6	5,0	9		0,0
	2013	137	11	8,0	15	5	33,3
Diebstahl in/aus Gärten, Gartenlauben, Bungalows	2009	998	216	21,6	114	20	17,5
	2010	862	189	21,9	104	23	22,1
	2011	929	206	22,2	122	28	23,0
	2012	1.068	298	27,9	111	17	15,3
	2013	1.143	412	36,0	99	19	19,2
Diebstahl in/aus Wohnungen	2009	1.393	340	24,4	353	62	17,6
	2010	1.784	494	27,7	385	63	16,4
	2011	1.905	409	21,5	356	89	25,0
	2012	2.659	723	27,2	431	95	22,0
	2013	3.044	589	19,3	415	92	22,2
Wohnungseinbruch- diebstahl	2009	1.191	223	18,7	225	53	23,6
	2010	1.576	367	23,3	252	60	23,8
	2011	1.658	267	16,1	208	76	36,5
	2012	2.380	557	23,4	249	80	32,1
	2013	2.706	433	16,0	256	78	30,5
Tageswohnungs- einbruch	2009	433	80	18,5	90	37	41,1
	2010	811	183	22,6	123	48	39,0
	2011	879	140	15,9	105	57	54,3
	2012	1.434	343	23,9	138	67	48,6
	2013	1.440	251	17,4	154	65	42,2

Mit 1.182 aufgeklärten Fällen konnten 661 Tatverdächtige ermittelt werden (58 TV weniger als in Vorjahr).

**Tabelle 168: Tatverdächtige nach Alter und Geschlecht**

Tatverdächtige	2013		2012	
	abs.	in %	abs.	in %
gesamt	661		719	
männlich	516	78,1	588	81,8
weiblich	145	21,9	131	18,2
Kinder	12	1,8	16	2,2
Jugendliche	78	11,8	86	12,0
Heranwachsende	50	7,6	93	12,9
unter 21 Jahren gesamt	140	21,2	195	27,1
Erwachsene	521	78,8	524	72,9

Wie in vielen anderen Diebstahlsbereichen ist hier ein deutlicher Rückgang des Anteils der TV unter 21 Jahren festzustellen. Waren im Jahr 2012 noch 27,9 % aller ermittelten TV dieser Altersgruppe zuzuordnen, lag ihr Anteil im Jahr 2013 bei 21,2 %.

Der Anteil der nichtdeutschen Tatverdächtigen ist seit Wegfall der Grenzkontrollen deutlich angestiegen. In den Jahren 2009 bis 2012 haben sich auch die absoluten Zahlen der ermittelten nichtdeutschen TV stark erhöht. Erst im Jahr 2013 ist wieder ein Rückgang festzustellen (-24 TV bzw. -16,3 % gegenüber 2012).

Die Anteile der nichtdeutschen TV in den Grenzgemeinden und in den Gemeinden rund um Berlin (eVR) sind insbesondere seit dem Jahr 2009 höher als im gesamten Land Brandenburg.

**Tabelle 169: Nichtdeutsche TV in den Grenzgemeinden und dem eVR**

Jahre	Land gesamt		Grenzgemeinden		eVR	
	abs.	in %	abs.	in %	abs.	in %
2009	93	15,7	20	47,6	55	19,7
2010	92	14,9	18	46,2	65	21,3
2011	131	21,2	15	27,3	90	27,6
2012	147	20,4	7	13,2	82	27,3
2013	123	18,6	15	39,5	78	24,1

Mehr als die Hälfte der ermittelten nichtdeutschen TV zu Diebstählen in/aus Einfamilienhäusern, Villen, Reihenhäusern, Bungalows wurde mit Straftaten in den Gemeinden rund um Berlin (eVR) erfasst (2009: 59,1 %; 2010: 70,7 %; 2011: 68,7 %; 2012: 55,8 %; 2013: 63,4 %).

Territorialer Schwerpunkt ist schon seit Jahren der eVR (Gemeinden rund um Berlin) mit einem Straftatenanteil von über 55 Prozent (2009: 58,5 %; 2010: 61,0 %; 2011: 61,2 %; 2012: 58,6 %; 2013: 62,3 %) an derartigen Diebstahlsdelikten im Land Brandenburg. Am häufigsten im Land BB wurden diese Delikte im Jahr 2013 für die Gemeinden der Zuständigkeitsbereiche der PI Potsdam und der PI Märkisch-Oderland registriert.

Insbesondere die niedrige Aufklärungsquote in den Gemeinden rund um Berlin (eVR) mit 19,4 % im Jahr 2013 beeinflusst maßgeblich die Landesaufklärungsquote in diesem Deliktsbereich.

Die Grenzgemeinden machen nur zirka 5 bis 6 Prozent der Fälle in diesem Deliktsbereich aus. Aber auch hier zeigen sich ab dem Jahr 2009 deutliche Zuwächse. Die Aufklärungsquote liegt nach dem Hoch von 2012 (49,6 %) im Jahr 2013 bei 27,6 % und damit auch weiterhin über dem Landesdurchschnitt.

**Tabelle 170: Territoriale Verteilung der Fallzahlen bei Diebstahl in/aus Einfamilienhäusern, Villen, Reihenhäusern, Bungalows**

	2009		2010		2011		2012		2013	
	Fall	AQ	Fall	AQ	Fall	AQ	Fall	AQ	Fall	AQ
<b>PD Nord</b>	<b>477</b>	<b>26,4</b>	<b>509</b>	<b>27,3</b>	<b>497</b>	<b>20,9</b>	<b>642</b>	<b>28,8</b>	<b>875</b>	<b>27,2</b>
PI Ostprignitz-Ruppin	132	36,4	116	50,9	136	27,9	156	42,3	239	48,1
PI Prignitz	43	34,9	28	39,3	51	21,6	58	17,2	71	25,4
PI Oberhavel	302	20,9	365	18,9	310	17,7	428	25,5	565	18,6
<b>PD Ost</b>	<b>804</b>	<b>26,1</b>	<b>1.048</b>	<b>33,3</b>	<b>1.205</b>	<b>28,2</b>	<b>1.391</b>	<b>36,5</b>	<b>1.601</b>	<b>31,1</b>
PI Oder-Spree/Frankfurt (O.)	192	23,4	329	28,3	341	28,2	276	17,4	383	16,7
PI Märkisch-Oderland	290	31,4	265	50,9	358	42,5	500	45,8	599	48,7
PI Barnim	224	15,6	319	30,4	366	15,6	507	41,6	479	20,5
PI Uckermark	98	39,8	135	17,8	140	25,0	108	18,5	140	31,4
<b>PD Süd</b>	<b>425</b>	<b>32,2</b>	<b>474</b>	<b>24,5</b>	<b>530</b>	<b>19,6</b>	<b>770</b>	<b>27,0</b>	<b>835</b>	<b>26,7</b>
PI Cottbus/Spree-Neiße	42	19,0	43	34,9	167	22,2	122	26,2	149	31,5
PI Elbe-Elster	16	12,5	33	9,1	54	22,2	160	60,6	71	25,4
PI Oberspreewald-Lausitz	163	22,7	181	17,1	75	30,7	361	8,6	403	17,1
PI Dahme-Spreewald	144	45,8	130	27,7	207	14,5	97	47,4	181	47,5
PI Flughafen Schönefeld	60	40,0	87	35,6	27	7,4	<b>30</b>	<b>6,7</b>	<b>31</b>	<b>9,7</b>
<b>PD West</b>	<b>1.031</b>	<b>19,4</b>	<b>1.050</b>	<b>20,9</b>	<b>1.266</b>	<b>17,0</b>	1.573	17,1	1.540	14,4
PI Brandenburg	181	28,7	189	23,8	269	20,8	332	19,6	260	18,5
PI Potsdam	409	18,3	360	21,9	497	12,5	516	13,0	597	9,0
PI Havelland	263	12,5	239	17,2	338	17,2	423	21,7	460	15,2
PI Teltow-Fläming	178	22,5	262	20,6	162	24,1	302	14,9	223	22,4
<b>eVR</b>	<b>1.606</b>	<b>20,2</b>	<b>1.880</b>	<b>25,0</b>	<b>2.143</b>	<b>19,9</b>	<b>2.566</b>	<b>23,0</b>	<b>3.023</b>	<b>19,4</b>
<b>Grenzgemeinden</b>	<b>150</b>	<b>36,0</b>	<b>167</b>	<b>28,1</b>	<b>194</b>	<b>32,0</b>	<b>238</b>	<b>49,6</b>	<b>243</b>	<b>27,6</b>
<b>Land Brandenburg</b>	<b>2.745</b>	<b>24,7</b>	<b>3.082</b>	<b>26,7</b>	<b>3.499</b>	<b>21,8</b>	<b>4.378</b>	<b>26,8</b>	<b>4.852</b>	<b>24,4</b>

Nahezu 75 Prozent aller Wohnungseinbrüche in Einfamilienhäuser etc. werden in den Gemeinden rund um Berlin (eVR) und drei Prozent in den Grenzgemeinden begangen. Die Fallzahlen sind in beiden Territorialbereichen ansteigend. Während im eVR nur jeder achte Fall im Jahr 2013 aufgeklärt wurde, lag die AQ in den Grenzgemeinden bei fast 40 Prozent. Diese schwankt aber jährlich in beiden Territorialbereichen.

Am häufigsten wurden diese Delikte im Jahr 2013 in den Gemeinden der Zuständigkeitsbereiche der PI Potsdam und der PI Oberhavel begangen.

**Tabelle 171: Territoriale Verteilung der Fallzahlen bei Wohnungseinbruchdiebstahl in/aus Einfamilienhäusern, Villen, Reihenhäusern, Bungalows**

	2009		2010		2011		2012		2013	
	Fall	AQ	Fall	AQ	Fall	AQ	Fall	AQ	Fall	AQ
<b>PD Nord</b>	<b>164</b>	<b>21,3</b>	<b>288</b>	<b>14,9</b>	<b>261</b>	<b>14,2</b>	<b>390</b>	<b>21,0</b>	<b>562</b>	<b>20,1</b>
PI Ostprignitz-Ruppin	23	17,4	33	54,5	37	35,1	33	42,4	72	33,3
PI Prignitz	16	37,5	16	25,0	18	0,0	32	6,3	45	28,9
PI Oberhavel	125	20,0	239	8,8	206	11,7	325	20,3	445	17,1
<b>PD Ost</b>	<b>232</b>	<b>28,0</b>	<b>456</b>	<b>37,1</b>	<b>551</b>	<b>22,3</b>	<b>656</b>	<b>43,8</b>	<b>749</b>	<b>23,0</b>
PI Oder-Spree/Frankfurt (O.)	45	15,6	175	37,1	130	20,0	113	9,7	173	11,6
PI Märkisch-Oderland	93	38,7	101	45,5	183	30,6	265	42,3	282	28,7
PI Barnim	70	14,3	134	38,1	156	17,3	224	69,6	222	18,5
PI Uckermark	24	50,0	46	15,2	82	17,1	54	14,8	72	41,7
<b>PD Süd</b>	<b>163</b>	<b>28,2</b>	<b>234</b>	<b>21,8</b>	<b>193</b>	<b>13,5</b>	<b>406</b>	<b>13,3</b>	<b>423</b>	<b>15,8</b>
PI Cottbus/Spree-Neiße	41	43,9	53	30,2	47	8,5	46	15,2	61	44,3
PI Elbe-Elster	9	33,3	13	38,5	19	21,1	25	28,0	28	25,0
PI Oberspreewald-Lausitz	78	19,2	102	18,6	79	13,9	246	6,1	250	10,0
PI Dahme-Spreewald	22	40,9	38	23,7	25	28,0	62	38,7	57	14,0
PI Flughafen Schönefeld	13	7,7	28	7,1	23	0,0	27	3,7	27	0,0
<b>PD West</b>	<b>632</b>	<b>12,2</b>	<b>598</b>	<b>17,4</b>	<b>653</b>	<b>12,4</b>	<b>928</b>	<b>14,4</b>	<b>972</b>	<b>8,3</b>
PI Brandenburg	82	26,8	89	18,0	75	25,3	151	14,6	144	9,7
PI Potsdam	281	10,7	240	15,4	261	6,9	363	11,6	380	7,1
PI Havelland	189	5,3	171	11,7	236	15,7	224	19,6	309	6,1
PI Teltow-Fläming	80	18,8	98	31,6	81	8,6	190	13,7	139	15,1
<b>eVR</b>	<b>869</b>	<b>12,7</b>	<b>1.175</b>	<b>21,4</b>	<b>1.239</b>	<b>15,4</b>	<b>1.776</b>	<b>24,3</b>	<b>2.005</b>	<b>12,6</b>
<b>Grenzgemeinden</b>	<b>27</b>	<b>51,9</b>	<b>52</b>	<b>42,3</b>	<b>69</b>	<b>21,7</b>	<b>45</b>	<b>22,2</b>	<b>82</b>	<b>39,0</b>
<b>Land Brandenburg</b>	<b>1.191</b>	<b>18,7</b>	<b>1.576</b>	<b>23,3</b>	<b>1.658</b>	<b>16,1</b>	<b>2.380</b>	<b>23,4</b>	<b>2.706</b>	<b>16,0</b>

### 2.3.13.5 Diebstahl von Kraftstoff im Land Brandenburg

Im Jahr 2013 wurden in der PKS des Landes Brandenburg 2.227 Fälle des Kraftstoffdiebstahls registriert. Das sind 182 Fälle bzw. 7,6 % weniger als im Jahr 2012. 408 Fälle konnten aufgeklärt werden. Das entspricht einer Aufklärungsquote von 18,3 % (2012: 266 Fälle bzw. 11,0 %).

274 Diebstähle von Benzin wurden für das Jahr 2013 erfasst. Das sind 202 Straftaten bzw. 42,4 % weniger als 2012. Der Diebstahl von Dieseldraftstoff wurde im Jahr 2013 in 1.964 Fällen registriert. Das sind 24 Straftaten bzw. 1,2 % mehr als im Jahr 2012. Demzufolge wurde in 88,2 % der Fälle des Diebstahls von Kraftstoffen jeweils Diesel gestohlen.

Die längerfristigen Aufklärungsquoten sowohl bei Benzin- als auch bei Dieseldiebstahl liegen unter 20 %. Durch den Diebstahl von Kraftstoffen wird im Land Brandenburg mittlerweile ein Schaden von 2,6 Millionen Euro verursacht, mit weiter ansteigender Tendenz, auch verursacht durch die hohen Kraftstoffpreise.

**Abbildung 60: Diebstahl von Kraftstoff im Land Brandenburg**

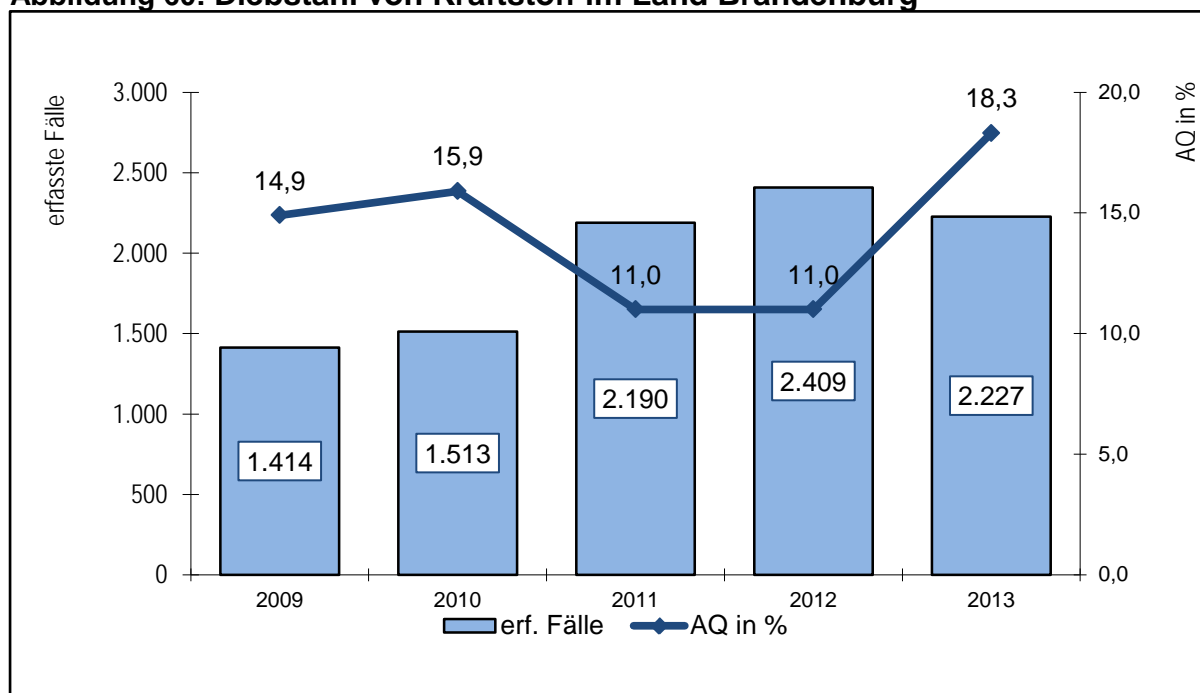

**Tabelle 172: Fall- und Tatverdächtigenangaben sowie Schadenssummen nach Kraftstoffarten**

	Jahr	erf. Fälle insges.	aufgekl. Fälle	Aq in %	TV ges.	nichtdt. TV	Anteil nichtdt. TV in %	Schadens- summe in Euro
Kraftstoffdiebstahl	2009	1.414	211	14,9	159	75	47,2	993.088
	2010	1.513	240	15,9	177	74	41,8	1.011.119
	2011	2.190	241	11,0	224	129	57,6	1.761.657
	2012	2.409	266	11,0	262	131	50,0	1.776.653
	2013	2.227	408	18,3	248	100	40,3	2.641.051
Dieseldiebstahl	2009	1.179	180	15,3	128	66	51,6	912.040
	2010	1.240	193	15,6	140	73	52,1	915.483
	2011	1.913	196	10,2	197	120	60,9	1.619.624
	2012	1.940	207	10,7	210	117	55,7	1.580.399
	2013	1.964	375	19,1	222	99	44,6	2.527.941
Benzindiebstahl	2009	241	31	12,9	33	11	33,3	92.842
	2010	280	47	16,8	41	1	2,4	102.986
	2011	288	45	15,6	35	13	37,1	156.793
	2012	476	59	12,4	60	19	31,7	202.404
	2013	274	35	12,8	32	4	12,5	124.898

Im Jahr 2013 wurden zu Dieseldiebstahl 222 Tatverdächtige (TV) ermittelt (2012: 210 TV), darunter 99 bzw. 44,6 % (2012: 117 bzw. 55,7 %) nichtdeutsche TV.

Im Zusammenhang mit Dieseldiebstahl wurden bei den nichtdeutschen TV vorwiegend polnische Tatverdächtige ermittelt. Ihr Anteil an den nichtdeutschen TV lag im Jahr 2013 bei 74,7 %, im Jahr 2012 bei 70,9 %; 2011 bei 80,8 %, 2010 bei 84,9 %, 2009 bei 83,3 % und im Jahr 2008 waren sogar alle nichtdeutschen TV polnischer Nationalität.

Bei Diebstahl von Benzin traten nichtdeutsche Tatverdächtige weniger in Erscheinung. die vier nichtdeutschen TV hatten die polnische Staatsbürgerschaft.

**Tabelle 173: Territoriale Verteilung des Dieseldiebstahls**

	2009		2010		2011		2012		2013	
	Fall	AQ in %	Fall	AQ in %	Fall	AQ in %	Fall	AQ in %	Fall	AQ in %
<b>PD Nord</b>	175	9,1	178	9,0	271	10,3	289	13,5	419	17,4
PI Ostprignitz-Ruppin	81	7,4	58	15,5	100	13,0	99	12,1	150	20,0
PI Prignitz	38	15,8	53	3,8	78	3,8	108	21,3	150	22,0
PI Oberhavel	56	7,1	67	7,5	93	12,9	82	4,9	119	8,4
<b>PD Ost</b>	281	6,8	316	14,9	442	12,4	549	12,4	429	18,9
PI Oder-Spree/Frankfurt (O.)	101	3,0	113	6,2	147	2,7	237	4,6	151	8,6
PI Märkisch-Oderland	49	12,2	59	33,9	110	27,3	108	22,2	96	33,3
PI Barnim	63	7,9	58	10,3	74	6,8	94	9,6	79	3,8
PI Uckermark	68	7,4	86	16,3	111	14,4	110	21,8	103	32,0
<b>PD Süd</b>	422	24,4	427	12,4	669	6,7	574	10,1	598	22,1
PI Cottbus/Spree-Neiße	99	13,1	87	6,9	136	7,4	117	4,3	183	11,5
PI Elbe-Elster	74	54,1	75	14,7	121	5,8	114	16,7	122	54,1
PI Dahme-Spreewald	135	18,5	154	9,7	194	7,7	141	9,2	104	4,8
PI Oberspreewald-Lausitz	105	21,9	103	20,4	207	4,3	191	8,4	161	24,2
PI Flughafen Schönefeld	9	22,2	8	0,0	11	36,4	11	45,5	28	3,6
<b>PD West</b>	300	13,7	318	24,2	531	12,8	527	8,0	518	17,2
PI Brandenburg a.d.H.	123	6,5	103	28,2	189	10,6	193	6,2	187	11,2
PI Potsdam	38	15,8	52	15,4	101	18,8	82	17,1	76	2,6
PI Havelland	43	0,0	43	14,0	87	14,9	113	4,4	112	44,6
PI Teltow-Fläming	96	28,1	120	28,3	154	10,4	139	7,9	143	11,2
<b>Land Brandenburg</b>	<b>1.179</b>	<b>15,3</b>	<b>1.240</b>	<b>15,6</b>	<b>1.913</b>	<b>10,2</b>	<b>1.940</b>	<b>10,7</b>	<b>1.964</b>	<b>19,1</b>

**Tabelle 174: Territoriale Verteilung des Benzindiebstahl**

	2009		2010		2011		2012		2013	
	Fall	AQ in %	Fall	AQ in %	Fall	AQ in %	Fall	AQ in %	Fall	AQ in %
<b>PD Nord</b>	52	23,1	33	15,2	37	18,9	61	6,6	58	19,0
PI Ostprignitz-Ruppin	27	25,9	12	25,0	17	11,8	24	12,5	19	31,6
PI Prignitz	11	36,4	15	13,3	9	11,1	21	4,8	24	0,0
PI Oberhavel	14	7,1	6	0,0	11	36,4	16	0,0	15	33,3
<b>PD Ost</b>	102	6,9	107	22,4	107	8,4	136	13,2	75	16,0
PI Oder-Spree/Frankfurt (O.)	33	3,0	20	15,0	44	4,5	20	5,0	20	15,0
PI Märkisch-Oderland	20	15,0	22	0,0	17	11,8	35	34,3	13	30,8
PI Barnim	23	4,3	43	46,5	16	6,3	49	6,1	21	4,8
PI Uckermark	26	7,7	22	4,5	30	13,3	32	6,3	21	19,0
<b>PD Süd</b>	45	15,6	80	15,0	86	7,0	110	12,7	40	10,0
PI Cottbus/Spree-Neiße	18	22,2	41	4,9	58	6,9	45	17,8	7	0,0
PI Elbe-Elster	2	50,0	14	28,6	6	0,0	15	26,7	9	0,0
PI Dahme-Spreewald	19	10,5	17	29,4	13	7,7	21	0,0	5	40,0
PI Oberspreewald-Lausitz	6	0,0	8	12,5	9	11,1	24	8,3	18	11,1
PI Flughafen Schönefeld	0	0,0	0	0,0	0	0,0	5	0,0	1	0,0
<b>PD West</b>	42	11,9	60	10,0	58	39,7	169	13,6	101	7,9
PI Brandenburg a.d.H.	8	12,5	17	23,5	9	11,1	86	12,8	12	0,0
PI Potsdam	16	0,0	18	0,0	32	68,8	23	26,1	17	5,9
PI Havelland	11	18,2	11	0,0	14	0,0	35	14,3	29	20,7
PI Teltow-Fläming	7	28,6	14	14,3	3	0,0	25	4,0	43	2,3
<b>Land Brandenburg</b>	<b>241</b>	<b>12,9</b>	<b>280</b>	<b>16,8</b>	<b>288</b>	<b>15,6</b>	<b>476</b>	<b>12,4</b>	<b>274</b>	<b>12,8</b>

## 2.4 Kriminalitätsdarstellung auf Gemeindeebene

Nachfolgende Übersichten geben einen Überblick über die registrierte Kriminalitätsbelastung (HZ) und die erfassten Fälle in den einzelnen Gemeinden, Landkreisen und kreisfreien Städte des Landes Brandenburg für: Straftaten gesamt, gefährliche und schwere Körperverletzung, Diebstahl von Fahrrädern, Diebstahl von Kraftwagen, Diebstahl an und aus Kraftfahrzeugen, Diebstahl in und aus Firmen (Zusammenfassung der erfassten Fälle zu Diebstahl in und aus Dienst-, Büro-, Fabrikations-, Werkstatt- und Lagerräumen sowie Diebstahl in und aus überwiegend unbezogenen Neu- und Rohbauten, Baubuden und Baustellen), Wohnungseinbruchdiebstahl, Sachbeschädigung, Rauschgiftdelikte, Kriminalität rund ums Kfz, Straßenkriminalität. Eine tabellarische Darstellung zu den Fallzahlen und Häufigkeitszahlen der ausgewählten Deliktsbereiche je Gemeinde ist den Anlagen zu entnehmen.

In der Darstellung innerhalb der Grafiken werden die Gemeinden und Städte den einzelnen territorialen Zuständigkeitsbereichen der Polizeiinspektionen (PI) zu geordnet.

**Tabelle 175: Zuordnung der Gemeinden und Städte zu den Polizeiinspektionen**

Polizeibereich	Gemeindezuständigkeit
PI PR (Prignitz)	Lkrs. Prignitz
PI OPR (Ostprignitz-Ruppin)	Lkrs. Ostprignitz-Ruppin
PI OHV (Oberhavel)	Lkrs. Oberhavel
PI UM (Uckermark)	Lkrs. Uckermark
PI BAR (Barnim)	Lkrs. Barnim
PI MOL (Märkisch-Oderland)	Lkrs. Märkisch-Oderland
PI OS-FFO (Oder-Spree/Frankfurt(Oder))	Lkrs. Oder-Spree; Frankfurt(Oder)
PI CB-SPN (Cottbus/Spree-Neiße)	Lkrs. Spree-Neiße, Cottbus
PI OSL (Oberspreewald-Lausitz)	Lkrs. Oberspreewald-Lausitz
PI DS (Dahme-Spreewald)	Lkrs. Dahme-Spreewald ohne Schönefeld
PI EE (Elbe-Elster)	Lkrs. Elbe-Elster
PI TF (Teltow-Fläming)	Lkrs. Teltow-Fläming
PI FH (Fughafen-Schönefeld)	Gemeinde Schönefeld
PI PDM (Potsdam)	Potsdam, Stahnsdorf, Teltow, Kleinmachnow, Nuthetal, Schwielowsee, Werder
PI BRB (Brandenburg)	Lkrs. Potsdam-Mittelmark ohne: Stahnsdorf, Teltow, Kleinmachnow, Nuthetal, Schwielowsee, Werder
PI HVL (Havelland)	Lkrs. Havelland



Abbildung 61: Häufigkeitszahl – Straftaten gesamt

Landesdurchschnitt: 8.052 Straftaten je 100.000 Einwohner

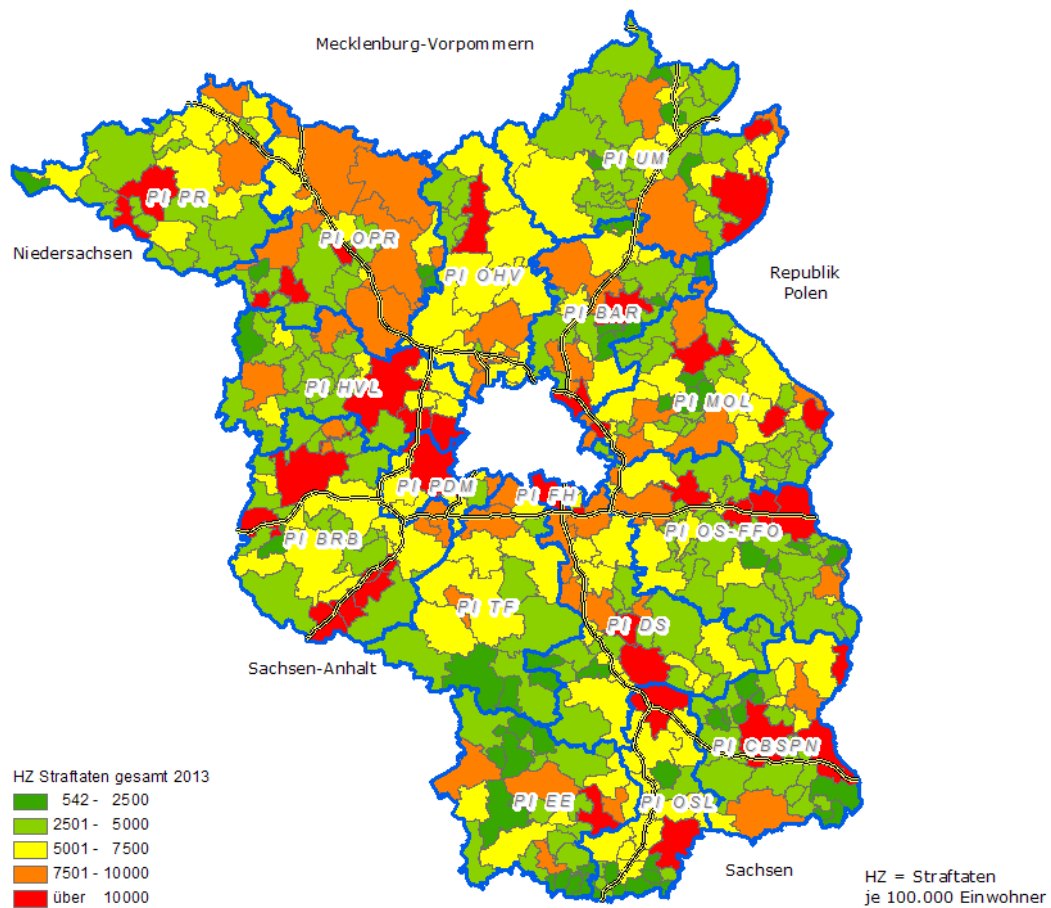

**Abbildung 62: Häufigkeitszahl – Gefährliche und schwere Körperverletzung**

**Landesdurchschnitt: 121 Straftaten je 100.000 Einwohner**

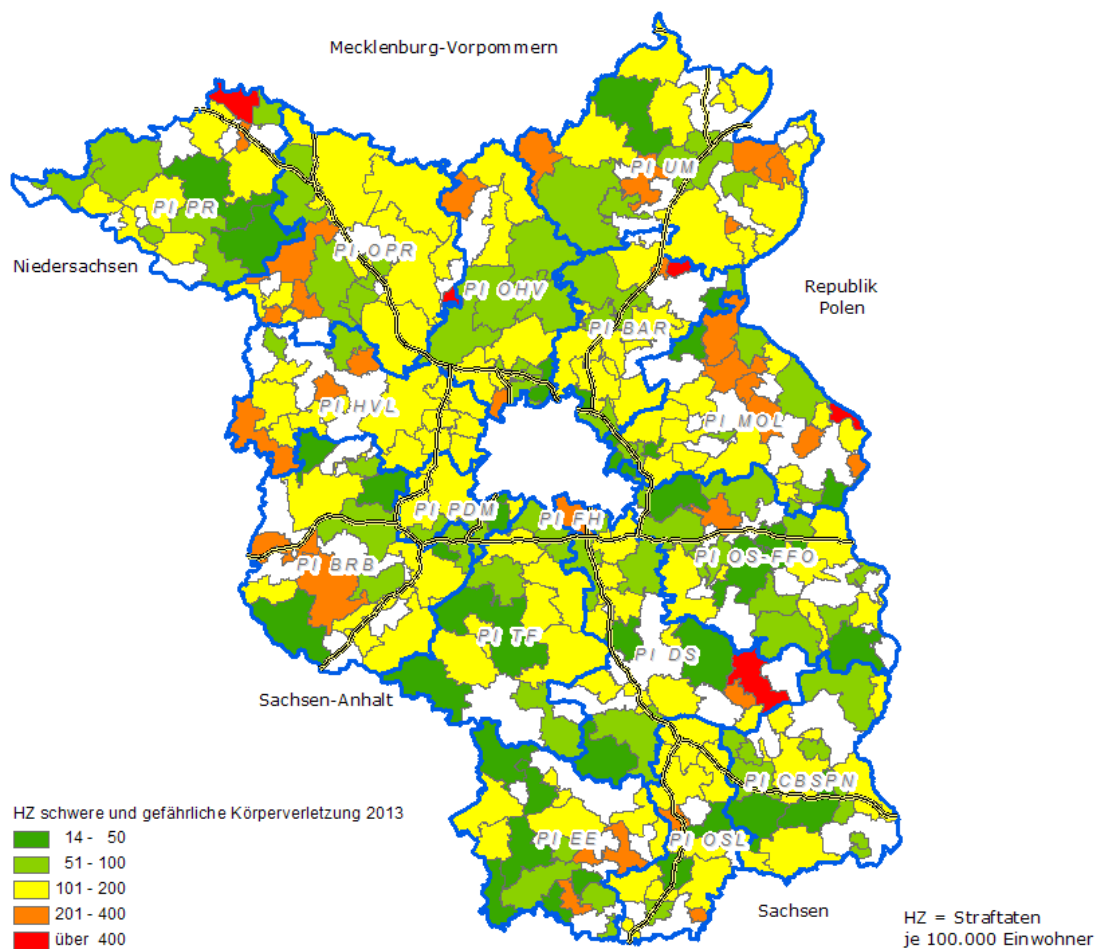

**Abbildung 63: Häufigkeitszahl – Diebstahl von Fahrrädern**

**Landesdurchschnitt: 658 Straftaten je 100.000 Einwohner**

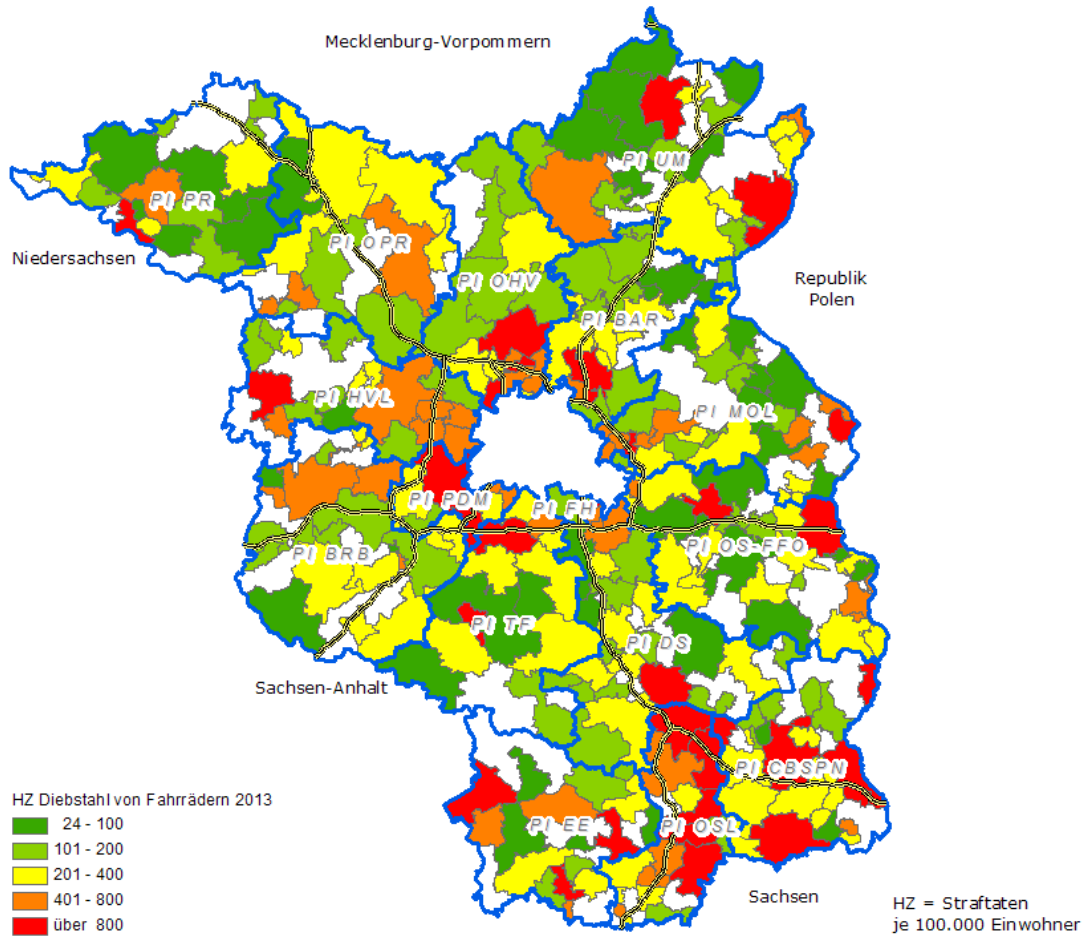

**Abbildung 64: Häufigkeitszahl – Diebstahl von Kraftwagen**

**Landesdurchschnitt: 144 Straftaten je 100.000 Einwohner**



Abbildung 65: Häufigkeitszahl – Diebstahl an und aus Kraftfahrzeugen

Landesdurchschnitt: 492 Straftaten je 100.000 Einwohner

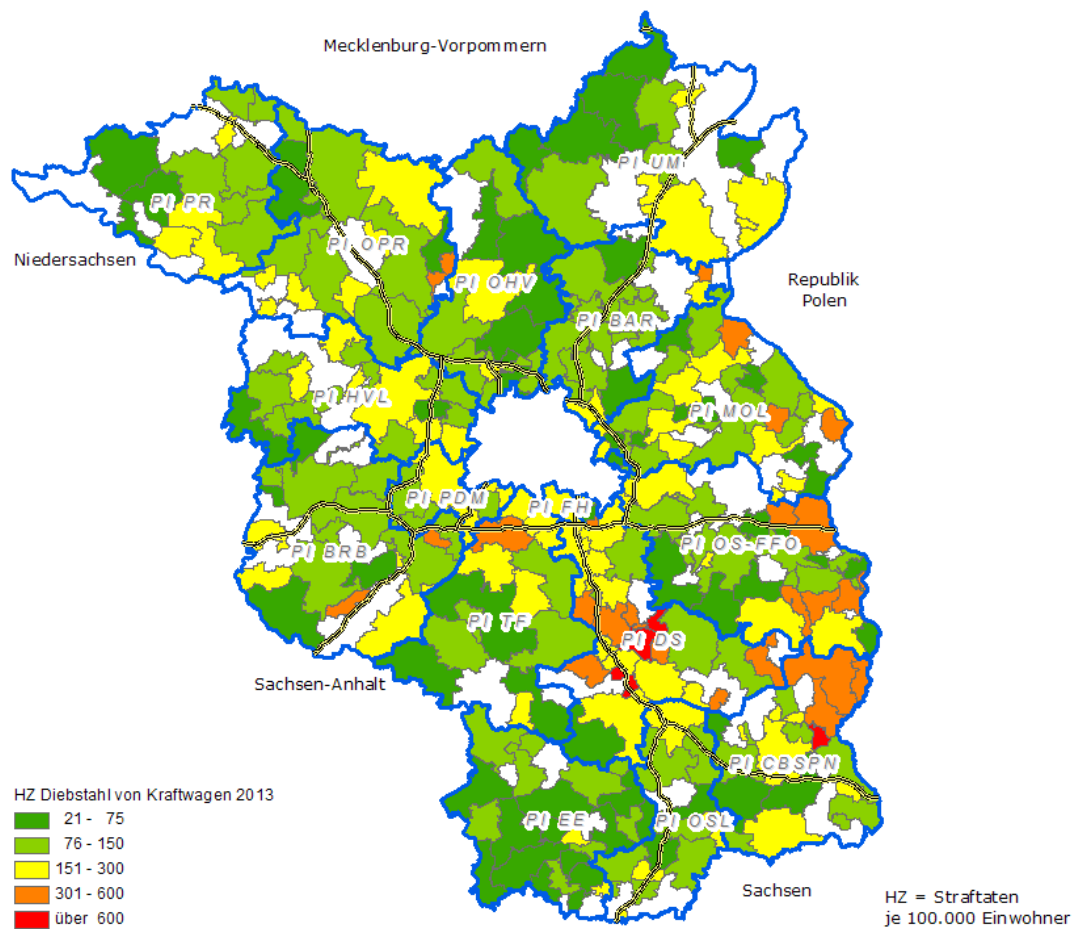

Abbildung 66: Häufigkeitszahl – Diebstahl in und aus Firmen

Landesdurchschnitt: 340 Straftaten je 100.000 Einwohner

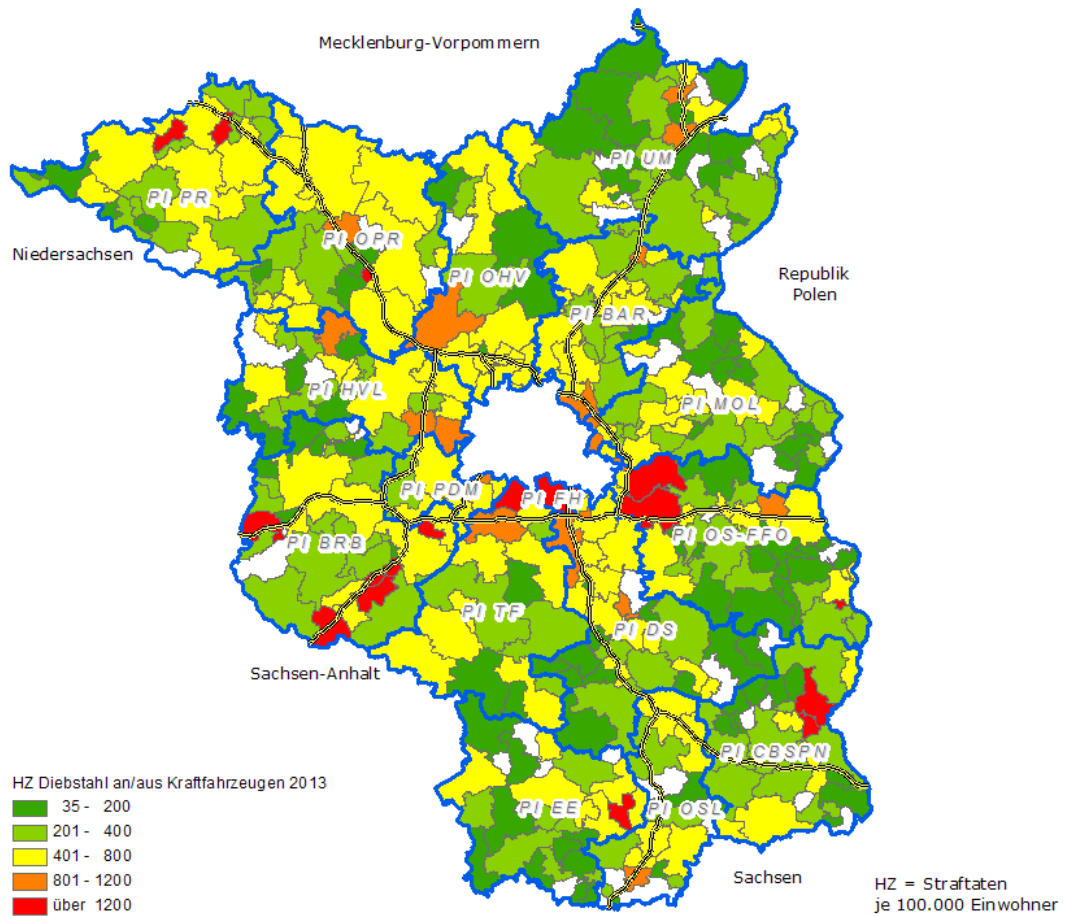

Abbildung 67: Häufigkeitszahl – Wohnungseinbruchdiebstahl

Landesdurchschnitt: 163 Straftaten je 100.000 Einwohner

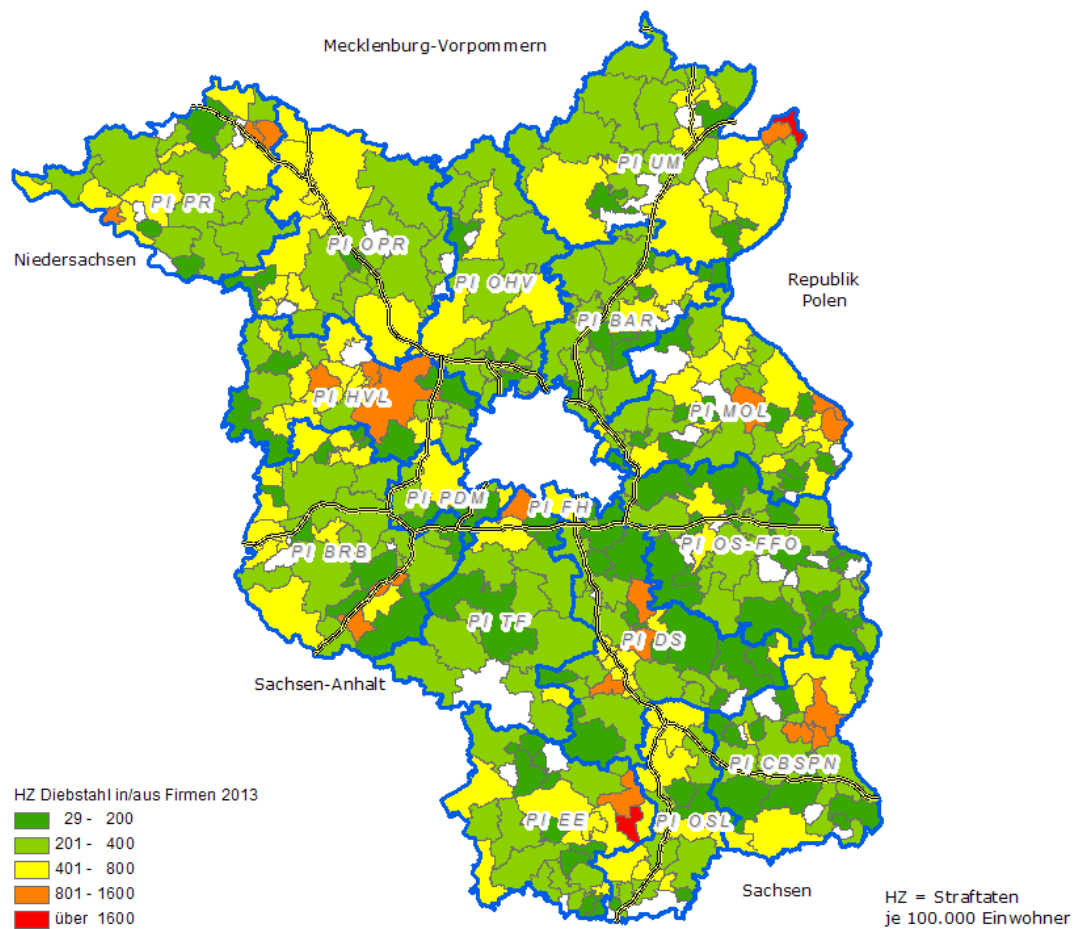
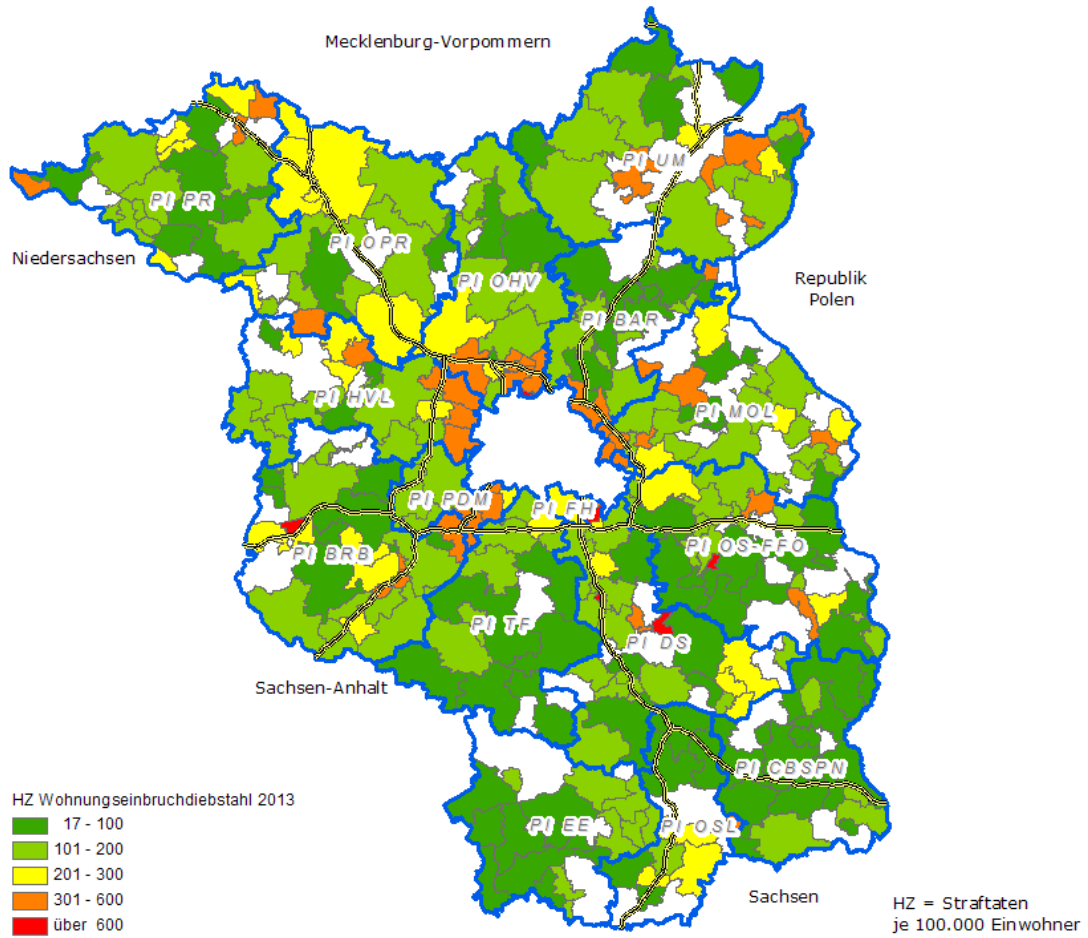

**Abbildung 68: Häufigkeitszahl – Sachbeschädigung**

**Landesdurchschnitt: 931 Straftaten je 100.000 Einwohner**





Abbildung 69: Häufigkeitszahl – Rauschgiftdelikte

Landesdurchschnitt: 210 Straftaten je 100.000 Einwohner

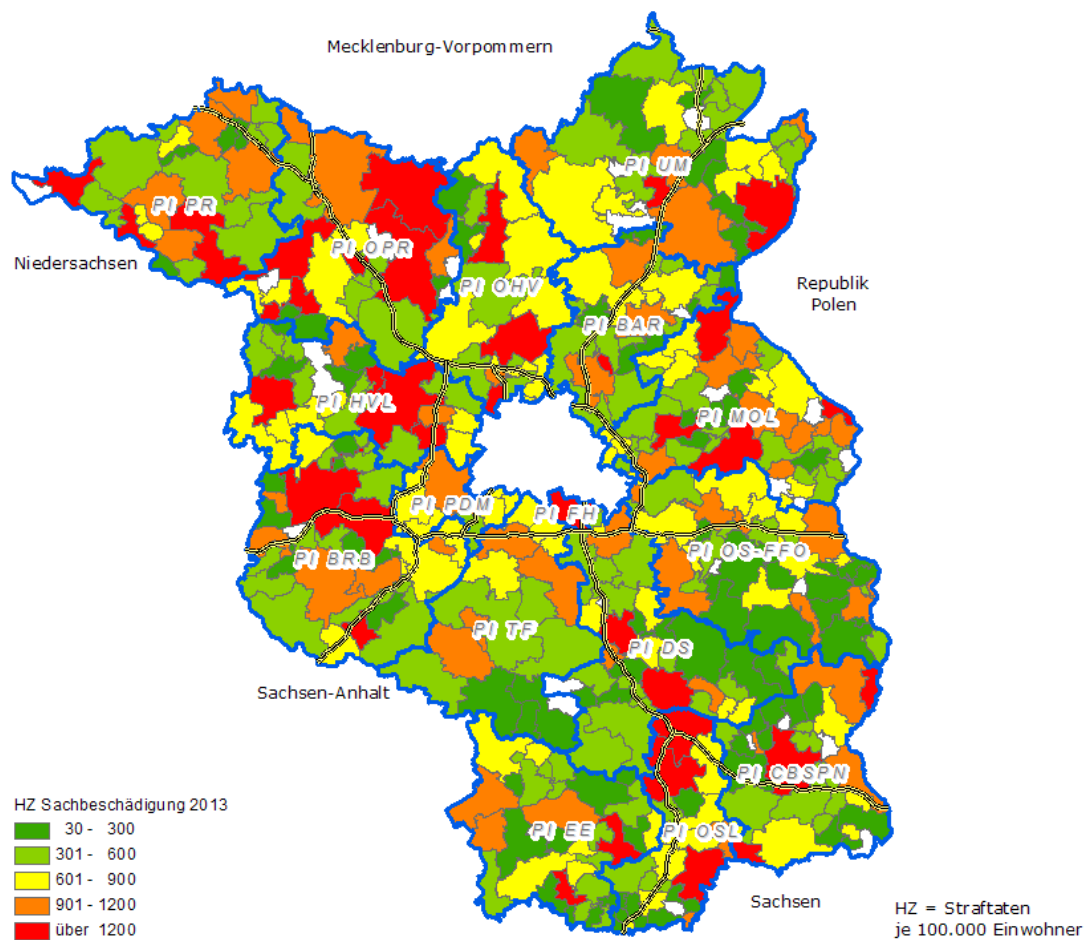

Abbildung 70: Häufigkeitszahl – Kriminalität rund ums Kfz

Landesdurchschnitt: 906 Straftaten je 100.000 Einwohner

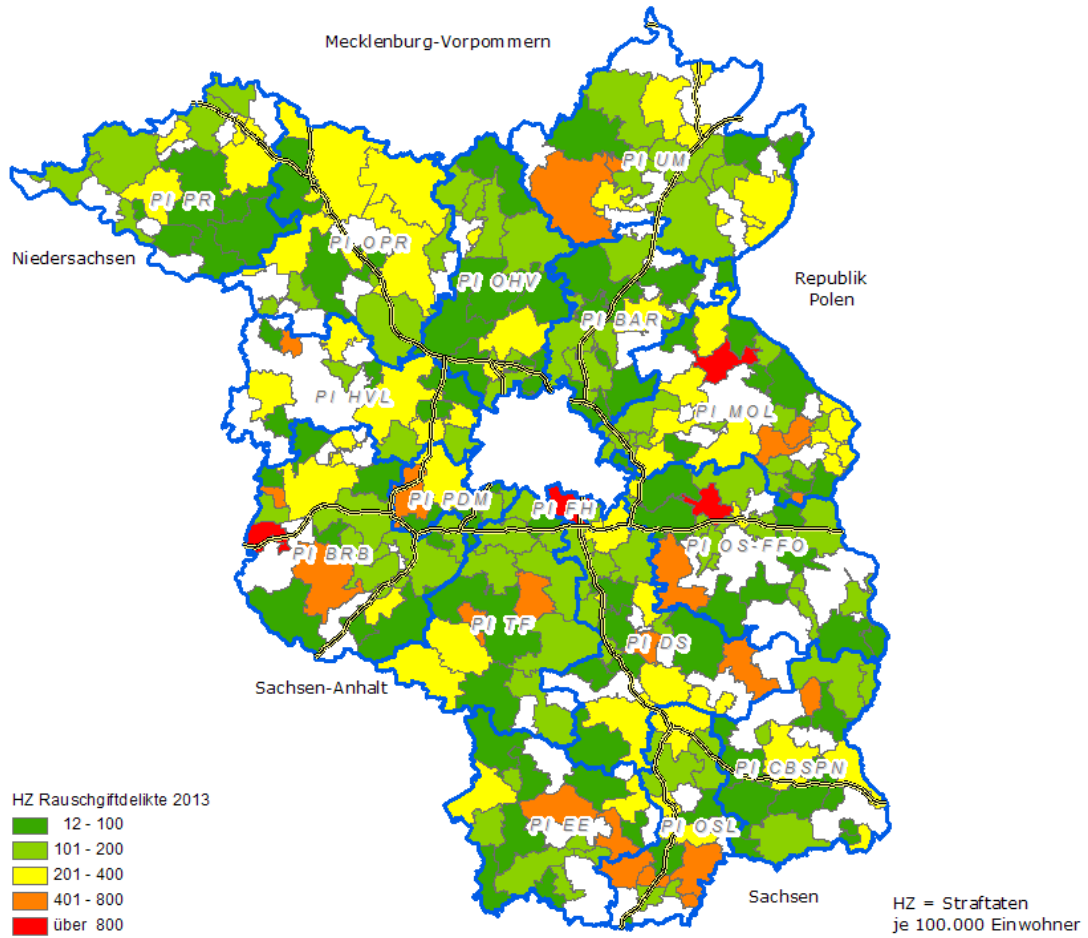

Abbildung 71: Häufigkeitszahl – Straßenkriminalität

Landesdurchschnitt: 1.655 Straftaten je 100.000 Einwohner



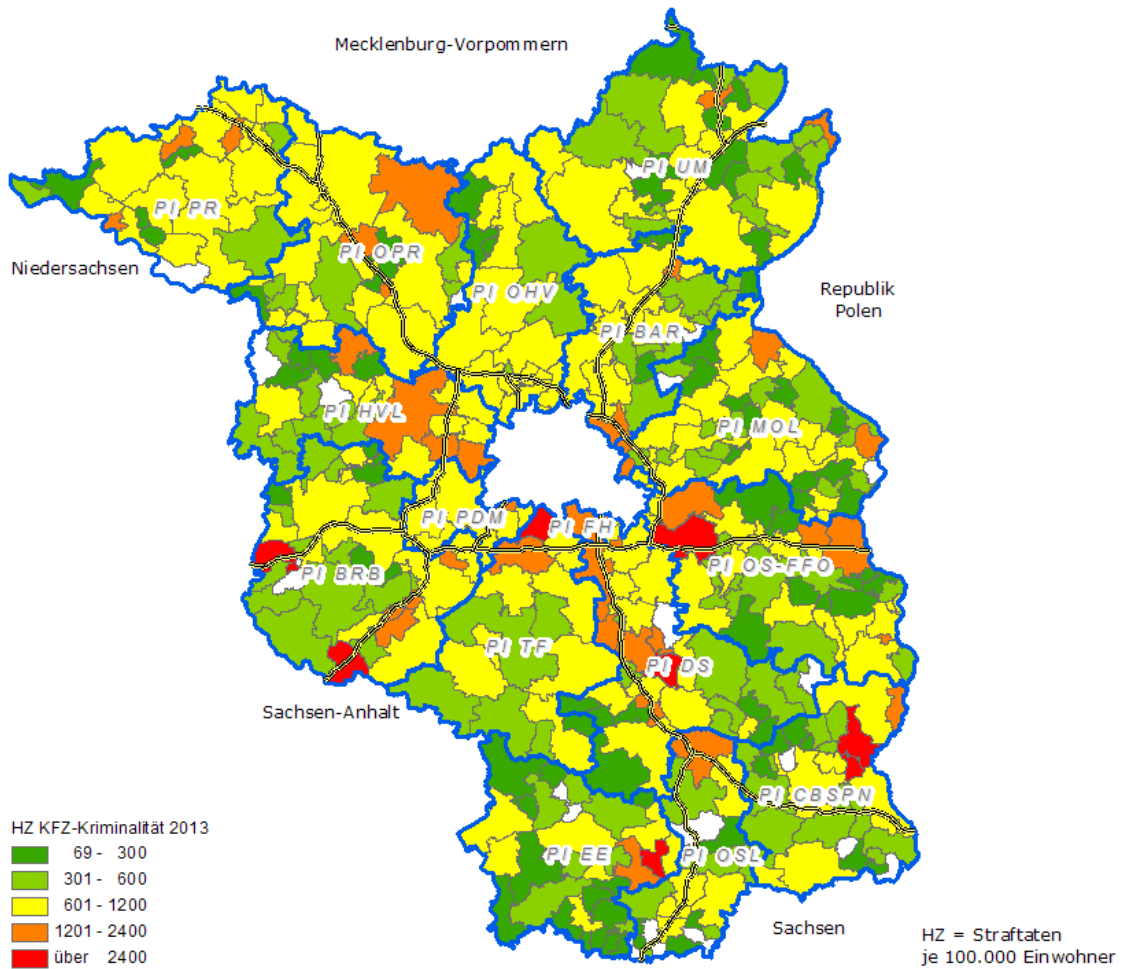
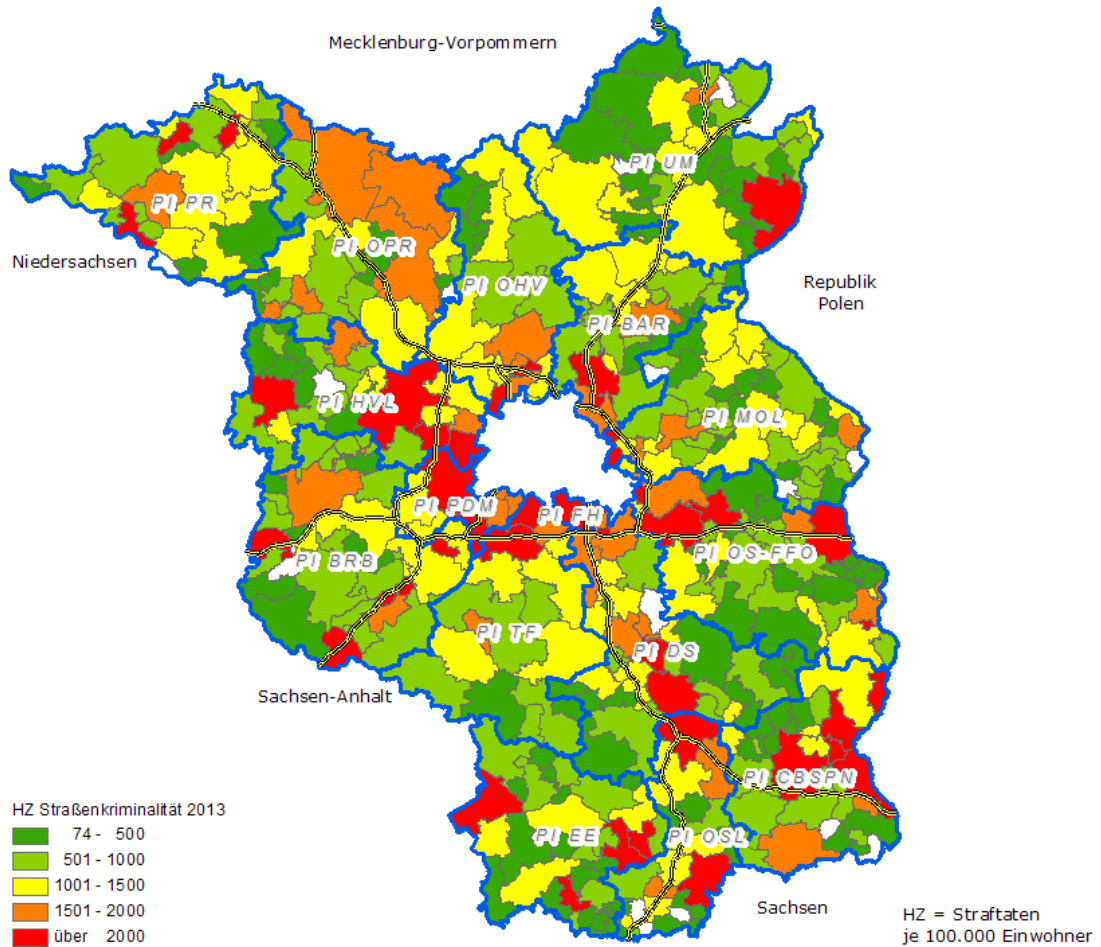

# **Katalog der Straftatenschlüssel**

(gültig für das Jahr 2013)



**Straftatenkatalog**  
(gültig ab 01.01.2013)

Aenderung	Erfassungsschl.	Strft Schl.	Klartext	§ Zitat § (Absatz) [Satz] Nr.	Gesetz Abk.	Opfer (O)	Schaden (S)
<p><b>Allgemeine Bemerkung:</b>            S = Bei den mit "S" gekennzeichneten Delikten ist die Schadenshöhe zu erfassen.            O = Bei den mit "O" gekennzeichneten Delikten sind Angaben über das Opfer notwendig.</p> <p><i>Ein blaues "O" und "S" gilt für die Summe der Delikte mit Opfer- bzw. Schadenserfassung.</i></p>							
<b>N 000000 Straftaten gegen das Leben</b>							
N		010000	Mord § 211 StGB darunter:				
J		010079	Sonstiger Mord	211	StGB	O	
J		011000	Mord im Zusammenhang mit Raubdelikten	211	StGB	O	S
J		012000	Mord im Zusammenhang mit Sexualdelikten	211	StGB	O	
N		020000	Totschlag und Tötung auf Verlangen §§ 212, 213, 216 StGB			O	
J		030000	Fahrlässige Tötung § 222 StGB - nicht i.V.m. Verkehrsunfall - * 1	222	StGB	O	
N		040000	Abbruch der Schwangerschaft §§ 218, 218b, 218c, 219a, 219b StGB			O	
<p><b>Legende:</b>            * 1 Hierin sind nicht die Tatbestände der §§ 309, 312, 319 StGB enthalten.</p>							
<b>N 100000 Straftaten gegen die sexuelle Selbstbestimmung</b>							
N		110000	Straftaten gegen die sexuelle Selbstbestimmung unter Gewaltanwendung oder Ausnutzen eines Abhängigkeitsverhältnisses §§ 174, 174a, 174b, 174c, 177, 178 StGB davon:			O	
N		111000	Vergewaltigung und sexuelle Nötigung §§ 177 Abs. 2, 3 und 4, 178 StGB davon:			O	
J		111100	überfallartig (Einzeltäter) gemäß § 177 Abs. 2 Nr. 1, Abs. 3 und 4 StGB	177 (2) 1; (3), (4)	StGB	O	
J		111200	überfallartig (durch Gruppen) gemäß § 177 Abs. 2 Nr. 2 StGB	177 (2) 2	StGB	O	
J		111300	durch Gruppen gemäß § 177 Abs. 2 Nr. 2 StGB	177 (2) 2	StGB	O	
J		111400	Sonstige Straftaten gemäß § 177 Abs. 2 Nr. 1, Abs. 3 und 4 StGB	177 (2) 1; (3), (4)	StGB	O	
J		111500	Vergewaltigung/sexuelle Nötigung mit Todesfolge § 178 StGB	178	StGB	O	
J		112000	sonstige sexuelle Nötigung § 177 Abs. 1 und 5 StGB	177 (1), (5)	StGB	O	
N		113000	Sexueller Missbrauch von Schutzbefohlenen pp., unter Ausnutzung einer Amtsstellung oder eines Vertrauensverhältnisses §§ 174, 174a-c StGB darunter:			O	
N		130000	Sexueller Missbrauch §§ 176, 176a, 176b, 179, 182, 183, 183a StGB davon:			O	
N		131000	Sexueller Missbrauch von Kindern §§ 176, 176a, 176b StGB darunter:			O	
J		131100	Sexuelle Handlungen gemäß § 176 Abs. 1 und 2 StGB	176 (1); (2)	StGB	O	
J		131200	Exhibitionistische/sexuelle Handlungen vor Kindern § 176 Abs. 4 Nr. 1 StGB	176 (4) 1	StGB	O	
J		131300	Sexuelle Handlungen gemäß § 176 Abs. 4 Nr. 2 StGB	176 (4) 2	StGB	O	
J		131400	Einwirken auf Kinder gemäß § 176 Abs. 4 Nr. 3 und 4 StGB	176 (4) 3; 4	StGB	O	
J		131500	Vollzug des Beischlafs mit einem Kind oder Vornahme einer ähnlichen sexuellen Handlung nach § 176a Abs. 2 Nr. 1 StGB	176a (2) 1	StGB	O	
J		131600	Schwerer sexueller Missbrauch von Kindern zur Herstellung und Verbreitung pornographischer Schriften § 176a Abs. 3 StGB	176a (3)	StGB	O	
J		131700	Sonstiger schwerer sexueller Missbrauch von Kindern gemäß § 176a StGB	176a (1), (2) 2, 3, (5)	StGB	O	
J		131800	Sexueller Missbrauch von Kindern mit Todesfolge § 176b StGB	176b	StGB	O	
N		132000	Exhibitionistische Handlungen und Erregung öffentlichen Ärgernisses §§ 183, 183a StGB		StGB	O	
J		133000	Sexueller Missbrauch von Jugendlichen § 182 StGB	182	StGB	O	
J		134000	Sexueller Missbrauch Widerstandsunfähiger § 179 StGB	179	StGB	O	
N		140000	Ausnutzen sexueller Neigung gemäß §§ 180, 180a, 181a, 184, 184a, 184b, 184c, 184d, 184e, 184f StGB darunter:				
N		141000	Förderung sexueller Handlungen Minderjähriger oder Ausbeuten von Prostituierten §§ 180, 180a StGB davon:			O	

**Straftatenkatalog**  
(gültig ab 01.01.2013)

Änderung	Erfassungsschl.	Strft Schl.	Klartext	§ Zitat § (Absatz) [Satz] Nr.	Gesetz Abk.	Opfer (O)	Schaden (S)
J		141100	Förderung sexueller Handlungen Minderjähriger § 180 StGB	180	StGB	O	
J		141200	Ausbeuten von Prostituierten § 180a StGB	180a	StGB	O	
J		142000	Zuhälterei gemäß § 181a StGB	181a	StGB	O	
N		143000	Verbreitung pornographischer Schriften (Erzeugnisse) gemäß §§ 184, 184a, 184b, 184c, 184d StGB darunter:				
J		143100	an Personen unter 18 Jahren § 184 Abs. 1 Nr. 1, 2, 5 StGB	184 (1) 1, 2, 5	StGB		
J		143200	Verbreitung kinderpornographischer Schriften (Erzeugnisse) durch gewerbs-/bandenmäßiges Handeln gemäß § 184b Abs. 3 StGB	184b (3)	StGB		
J		143300	Besitz/Verschaffung von Kinderpornographie gemäß § 184b Abs. 2 und 4 StGB	184b (2), (4)	StGB		
J		143400	Verbreitung von Kinderpornographie gemäß § 184b Abs. 1 StGB	184b (1)	StGB		
J		143500	Verbreitung jugendpornographischer Schriften (Erzeugnisse) durch gewerbs-/ bandenmäßiges Handeln gemäß § 184c Abs. 3 StGB	184c (3)	StGB		
J		143600	Besitz/Verschaffung von Jugendpornographie gemäß § 184c Abs. 2 und 4 StGB	184c (2), (4)	StGB		
J		143700	Verbreitung von Jugendpornographie gemäß § 184c Abs. 1 StGB	184c (1)	StGB		
<b>N 200000 Rohheitsdelikte und Straftaten gegen die persönliche Freiheit</b>							
N		210000	Raub, räuberische Erpressung und räuberischer Angriff auf Kraftfahrer §§ 249-252, 255, 316a StGB darunter:			O	S
N		211000	Geldinstitute, Postfilialen und -agenturen davon:			O	S
N		211100	Raubüberfälle auf Geldinstitute (Banken/Sparkassen)			O	S
N		211200	Raub auf Postfilialen und -agenturen			O	S
N		212000	sonstige Zahlstellen und Geschäfte darunter:			O	S
N		212100	auf Spielhallen			O	S
N		212200	auf Tankstellen			O	S
N		213000	Geld- und Werttransporte davon:			O	S
N		213100	auf Geld- und Kassenboten			O	S
N		213200	auf Spezialgeldtransportfahrzeuge			O	S
N		214000	Räuberischer Angriff auf Kraftfahrer § 316a StGB darunter:			O	S
J		214100	Beraubung von Taxifahrern	316a	StGB	O	S
N		216000	Handtaschenraub			O	S
N		217000	Sonstige Raubüberfälle auf Straßen, Wegen oder Plätzen			O	S
N		218000	Raub zur Erlangung von Betäubungsmitteln			O	S
N		219000	Raubüberfälle in Wohnungen			O	S
N		220000	Körperverletzung §§ 223-227, 229, 231 StGB davon:			O	
N		221000	Körperverletzung mit Todesfolge §§ 227, 231 StGB			O	
N		222000	Gefährliche und schwere Körperverletzung §§ 224, 226, 231 StGB			O	
N		222100	Gefährliche und schwere Körperverletzung auf Straßen, Wegen oder Plätzen			O	
N		223000	Misshandlung von Schutzbefohlenen § 225 StGB darunter:			O	
J		223100	Misshandlung von Kindern	225	StGB	O	
J		224000	(Vorsätzliche leichte) Körperverletzung § 223 StGB	223	StGB	O	
J		225000	Fahrlässige Körperverletzung § 229 StGB	229	StGB	O	
N		230000	Straftaten gegen die persönliche Freiheit §§ 232-233a, 234, 235, 236, 237, 238-239b, 240, 241, 316c StGB davon:			O	
N		231000	Menschenraub, Entziehung Minderjähriger, Kinderhandel §§ 234, 235, 236 StGB davon:			O	
J		231100	Menschenraub § 234 StGB	234	StGB	O	
J		231200	Entziehung Minderjähriger § 235 StGB	235	StGB	O	
J		231300	Kinderhandel § 236 StGB	236	StGB	O	
N		232000	Zwangsheirat, Nachstellung (Stalking), Freiheitsberaubung, Nötigung, Bedrohung §§ 237, 238, 239, 240, 241 StGB davon:			O	
J		232100	Freiheitsberaubung § 239 StGB	239	StGB	O	
N		232200	Nötigung § 240 StGB				
J		232300	Bedrohung § 241 StGB	241	StGB	O	
N		232400	Nachstellung (Stalking) gemäß § 238 StGB				
J		232500	Zwangsheirat § 237 StGB	237	StGB	O	
N		233000	Erpresserischer Menschenraub § 239a StGB darunter:			O	S



**Straftatenkatalog**  
(gültig ab 01.01.2013)

Änderung	Erfassungsschl.	Strft Schl.	Klartext	§ Zitat § (Absatz) [Satz] Nr.	Gesetz Abk.	Opfer (O)	Schaden (S)
J		233100	Erpresserischer Menschenraub i.V.m. Raubüberfall auf Geldinstitute, Postfilialen und -agenturen	239a	StGB	O	S
J		233200	Erpresserischer Menschenraub i.V.m. Raubüberfall auf sonstige Zahlstellen und Geschäfte	239a	StGB	O	S
J		233300	Erpresserischer Menschenraub i.V.m. Raubüberfall auf Geld- und Werttransporte	239a	StGB	O	S
N		234000	Geiselnahme § 239b StGB darunter:			O	S
J		234100	Geiselnahme i.V.m. Raubüberfall auf Geldinstitute, Postfilialen und -agenturen	239b	StGB	O	S
J		234200	Geiselnahme i.V.m. Raubüberfall auf sonstige Zahlstellen und Geschäfte	239b	StGB	O	S
J		234300	Geiselnahme i.V.m. Raubüberfall auf Geld- und Werttransporte	239b	StGB	O	S
J		235000	Angriff auf den Luft- und Seeverkehr § 316c StGB	316c	StGB		
N		236000	Menschenhandel zum Zweck der sexuellen Ausbeutung gemäß § 232 StGB davon:			O	
J		236100	Menschenhandel zum Zweck der sexuellen Ausbeutung gemäß § 232 Abs. 1 StGB	232 (1)	StGB	O	
J		236200	Menschenhandel z.N.v. Kindern zum Zweck der sexuellen Ausbeutung gemäß § 232 Abs.3 Nr. 1 StGB	232 (3) 1	StGB	O	
J		236300	Menschenhandel zum Zweck der sexuellen Ausbeutung gemäß § 232 Abs.3 Nr. 2 StGB	232 (3) 2	StGB	O	
J		236400	Gewerbs- oder bandenmäßiger Menschenhandel zum Zweck der sexuellen Ausbeutung gemäß § 232 Abs.3 Nr. 3 StGB	232 (3) 3	StGB	O	
J		236500	Menschenhandel zum Zweck der sexuellen Ausbeutung gemäß § 232 Abs. 4 StGB	232 (4)	StGB	O	
N		237000	Menschenhandel zum Zweck der Ausbeutung der Arbeitskraft gemäß § 233 StGB davon:			O	
J		237100	Menschenhandel zum Zweck der Ausbeutung der Arbeitskraft gemäß § 233 Abs. 1 StGB	233 (1)	StGB	O	
J		237200	Menschenhandel z.N.v. Kindern zum Zweck der Ausbeutung der Arbeitskraft gemäß § 233 Abs. 3 mit Verweis auf § 232 Abs. 3 Nr. 1 StGB	233 (3) m.V.a. 232 (3) 1	StGB	O	
J		237300	Menschenhandel zum Zweck der Ausbeutung der Arbeitskraft gemäß § 233 Abs. 3 mit Verweis auf § 232 Abs. 3 Nr. 2 StGB	233 (3) m.V.a. 232 (3) 2	StGB	O	
J		237400	Gewerbs- oder bandenmäßiger Menschenhandel zum Zweck der Ausbeutung der Arbeitskraft gemäß § 233 Abs. 3 mit Verweis auf § 232 Abs. 3 Nr. 3 StGB	233 (3) m.V.a. 232 (3) 3	StGB	O	
J		237500	Menschenhandel zum Zweck der Ausbeutung der Arbeitskraft gemäß § 233 Abs. 3 mit Verweis auf § 232 Abs. 4 StGB	233 (3) m.V.a. 232 (4)	StGB	O	
N		238000	Förderung des Menschenhandel gemäß § 233a StGB davon:			O	
J		238100	Förderung des Menschenhandel gemäß § 233a Abs. 1 StGB i.V.m. Menschenhandel zum Zweck der sexuellen Ausbeutung (§ 232 StGB)	233a (1) i.V.m. 232	StGB	O	
J		238200	Förderung des Menschenhandels gemäß § 233a Abs. 1 StGB i.V.m. Menschenhandel zum Zweck der Ausbeutung der Arbeitskraft (§ 233 StGB)	233a (1) i.V.m. 233	StGB	O	
J		238300	Förderung des Menschenhandels gemäß § 233a Abs. 2 StGB i.V.m. Menschenhandel zum Zweck der sexuellen Ausbeutung (§ 232 StGB)	233a (2) i.V.m. 232	StGB	O	
J		238400	Förderung des Menschenhandels gemäß § 233a Abs. 2 StGB i.V.m. Menschenhandel zum Zweck der Ausbeutung der Arbeitskraft (§ 233 StGB)	233a (2) i.V.m. 233	StGB	O	

**Straftatenkatalog**  
(gültig ab 01.01.2013)

Änderung	Erfassungsschl.	Strft Schl.	Klartext	§ Zitat § (Absatz) [Satz] Nr.	Gesetz Abk.	Opfer (O)	Schaden (S)
<b>N 3***00 Diebstahl ohne erschwerende Umstände §§ 242, 247, 248a-c StGB und zwar:</b>							
<b>Beachte:</b>							
Bei den Diebstahlsdelikten ist der Grundsatz der festen Schlüsselzahl zugunsten eines kombinierbaren Schlüssels aufgegeben worden. Die 1. Stelle gibt an, ob der Diebstahl ohne erschwerende Umstände (3...) oder unter erschwerenden Umständen (4...) ausgeführt wurde. Die 2. und 3. Stelle bezeichnen Tatörtlichkeit und die 4. Stelle Tatobjekt. Der Katalog enthält alle möglichen sinnvollen Kombinationen.							
Die Schlüsselzahlen 300000-300800 werden nur dann angewandt, wenn die Tatörtlichkeit und/oder das Tatobjekt nicht nachfolgend aufgeführt sind!							
N	300000		Sonstiger "einfacher" Diebstahl §§ 242, 247, 248a-c StGB				S
N	3**100		von Kraftwagen einschl. unbefugte Ingebrauchnahme				S
N	3**200		von Mopeds und Krafrädern einschl. unbefugte Ingebrauchnahme				S
N	3**300		von Fahrrädern einschl. unbefugte Ingebrauchnahme				S
N	3**400		von Schusswaffen				S
N	3**500		von unbaren Zahlungsmitteln				S
N	3**700		von/aus Automaten				S
N	3**800		von Antiquitäten, Kunst- und sakralen Gegenständen				S
N	301*00		in/aus Gärten, Gartenanlagen, Gartenkolonien				S
N	301000		Sonstiges - "einfacher" Diebstahl in/aus Gärten, Gartenanlagen, Gartenkolonien				S
N	301100		... von Kraftwagen				S
N	301200		... von Mop...und Krafrädern				S
N	301300		... von Fahrrädern				S
N	302*00		in/aus Bungalow, Gartenlauben				S
N	302000		Sonstiges - "einfacher" Diebstahl in/aus Bungalow, Gartenlauben				S
N	302200		... von Mop...und Krafrädern				S
N	302300		... von Fahrrädern				S
J	302400		... von Schusswaffen	242; 247	StGB		S
J	302500		... von unbaren Zahlungsmitteln	242; 247	StGB		S
N	303*00		in/aus Bungalow, Gartenlauben, Gärten, Gartenanlagen, Gartenkolonien * 2				S
N	304*00		in/aus Garagen, Carports				S
N	304000		Sonstiges - "einfacher" Diebstahl in/aus Garagen, Carports				S
N	304100		... von Kraftwagen				S
N	304200		... von Mop...und Krafrädern				S
N	304300		... von Fahrrädern				S
N	305*00		in/aus Banken, Sparkassen, Postfilialen und -agenturen und dgl.				S
J	305000		.. Sonstiges Gut	242; 248a	StGB		S
J	305500		von unbaren Zahlungsmitteln	242	StGB		S
N	310*00		in/aus Dienst-, Büro-, Fabrikations-, Werkstatt- und Lagerräumen				S
J	310000		.. Sonstiges Gut	242; 247; 248a	StGB		S
J	310100		.. von Kraftwagen	242, 247	StGB		S
J	310200		.. von Mopeds und Krafrädern	242, 247	StGB		S
J	310300		.. von Fahrrädern	242; 247; 248a	StGB		S
J	310400		.. von Schusswaffen	242, 247	StGB		S
J	310500		.. von unbaren Zahlungsmitteln	242, 247	StGB		S
J	310700		.. von/aus Automaten	242; 247; 248a	StGB		S
J	310800		... von Antiquitäten, Kunst- und sakralen Gegenständen	242, 247	StGB		S
N	315*00		in/aus Gaststätten, Kantinen, Hotels und Pensionen				S
J	315000		.. Sonstiges Gut	242; 247; 248a	StGB		S
J	315500		.. von unbaren Zahlungsmitteln	242, 247	StGB		S
J	315700		.. von/aus Automaten	242; 247; 248a	StGB		S

**Straftatencatalog  
(gültig ab 01.01.2013)**

Änderung	Erfassungsschl.	Strft Schl.	Klartext	§ Zitat § (Absatz) [Satz] Nr.	Gesetz Abk.	Opfer (O)	Schaden (S)
N		325*00	in/aus Kiosken, Warenhäusern, Verkaufsräumen, Selbstbedienungsläden, Schaufenstern, Schaukästen und Vitrinen darunter:				S
J		325300	.. von Fahrrädern	242; 248a	StGB		S
J		325500	.. von unbaren Zahlungsmitteln	242	StGB		S
N		326*00	Ladendiebstahl * 3				S
J		326000	.. Sonstiges Gut	242; 248a	StGB		S
J		326300	.. von Fahrrädern	242; 248a	StGB		S
N		335*00	in/aus Wohnungen				S
J		335000	.. Sonstiges Gut	242; 247; 248a	StGB		S
J		335400	.. von Schusswaffen	242; 247	StGB		S
J		335500	.. von unbaren Zahlungsmitteln	242; 247	StGB		S
J		335800	... von Antiquitäten, Kunst- und sakralen Gegenständen	242; 247	StGB		S
N		340*00	in/aus Boden-, Kellerräumen und Waschküchen				S
J		340000	.. Sonstiges Gut	242; 247; 248a	StGB		S
J		340300	.. von Fahrrädern	242; 247; 248a	StGB		S
N		345*00	in/aus überwiegend unbezogenen Neu- und Rohbauten, Baubuden und Baustellen				S
J		345000	.. Sonstiges Gut	242; 247; 248a	StGB		S
J		345100	.. von Kraftwagen	242; 247	StGB		S
J		345500	.. von unbaren Zahlungsmitteln	242; 247	StGB		S
N		350*00	an/aus Kraftfahrzeugen				S
J		350000	.. an/aus Kraftfahrzeugen von sonstigem Gut	242; 247; 248a	StGB		S
J		350500	.. aus Kraftfahrzeugen von unbaren Zahlungsmitteln	242; 247	StGB		S
J		356000	an Fahrräden	242; 247; 248a	StGB		S
J		357000	an Wasserfahrzeugen	242; 247; 248a	StGB		S
N		36*000	von/in/aus Wasserfahrzeugen				S
J		360000	...von/in/aus sonstigen Wasserfahrzeugen	242; 247; 248a	StGB		S
J		361000	.. von Motorboot	242; 247; 248a	StGB		S
J		362000	.. von Segelboot	242; 247; 248a	StGB		S
J		363000	.. von Ruderboot	242; 247; 248a	StGB		S
J		364000	.. in/aus Motorboot	242; 247; 248a	StGB		S
J		365000	.. in/aus Segelboot	242; 247; 248a	StGB		S
J		366000	.. in/aus Ruderboot	242; 247; 248a	StGB		S
J		367000	.. von Bootsmotoren	242; 247; 248a	StGB		S
J		368000	... spez. Außenbootsmotoren	242; 247; 248a	StGB		S
J		371000	von Betäubungsmitteln aus Apotheken	242; 247; 248a	StGB		S
J		372000	von Betäubungsmitteln aus Arztpraxen	242; 247; 248a	StGB		S
J		373000	von Betäubungsmitteln aus Krankenhäusern	242; 248a	StGB		S
J		374000	von Betäubungsmitteln bei Herstellern und Großhändlern	242; 248a	StGB		S
J		375000	von Rezeptformularen zur Erlangung von Betäubungsmitteln	242	StGB		S
J		381000	von Fisch	242; 247; 248a	StGB		S
J		382000	von Fisch aus Reusen	242; 247; 248a	StGB		S
J		383000	von Reusen und Netzen	242; 247; 248a	StGB		S
J		385000	auf Friedhöfen und Grabstätten	242; 247; 248a	StGB		S
N		386*00	auf Campingplätzen und Raststätten				S
J		386000	.. auf Campingplätzen- und Raststätten - Sonstiger	242; 247; 248a	StGB		S
J		386100	.. von Kraftwagen auf Campingplätzen und Raststätten	242; 247; 248a	StGB		S
J		386200	.. von Moped/Krad auf Campingplätzen und Raststätten	242; 247; 248a	StGB		S
J		386300	.. von Fahrrädern auf Campingplätzen und Raststätten	242; 247; 248a	StGB		S
J		386500	.. von unbaren ZM auf Campingplätzen und Raststätten	242; 247; 248a	StGB		S
N		390*00	Einfacher Taschendiebstahl	242; 248a	StGB		S
J		390000	.. sonstiges Gut	242; 248a	StGB		S
J		390500	.. von unbaren Zahlungsmitteln	242	StGB		S

**Legende:**

\* 2 Die Schlüssel 301\*00 und 302\*00 werden in den 303\*00 einsummiert.

**Straftatenkatalog**  
(gültig ab 01.01.2013)

Änderung	Erfassungsschl.	Strft Schl.	Klartext	§ Zitat § (Absatz) [Satz] Nr.	Gesetz Abk.	Opfer (O)	Schaden (S)
<b>N 4***00 Diebstahl unter erschwerenden Umständen §§ 243-244a StGB und zwar:</b>							
<p><b>Beachte:</b> Bei den Diebstahlsdelikten ist der Grundsatz der festen Schlüsselzahl zugunsten eines kombinierbaren Schlüssels aufgegeben worden. Die 1. Stelle gibt an, ob der Diebstahl ohne erschwerende Umstände (3...) oder unter erschwerenden Umständen (4...) ausgeführt wurde. Die 2. und 3. Stelle bezeichnen Tatörtlichkeit und die 4. Stelle Tatobjekt. Der Katalog enthält alle möglichen sinnvollen Kombinationen.</p> <p>Die Schlüsselzahlen 400000-400800 werden nur dann angewandt, wenn die Tatörtlichkeit und/oder das Tatobjekt nicht nachfolgend aufgeführt sind!</p>							
N	400000		Sonstiger "schwerer" Diebstahl §§ 243 - 244a StGB				S
N	4**100		von Kraftwagen				S
N	4**200		von Mopeds und Krafträdern				S
N	4**300		von Fahrrädern				S
N	4**400		von Schusswaffen				S
N	4**500		von unbaren Zahlungsmitteln				S
N	4**700		von/aus Automaten				S
N	4**800		von Antiquitäten, Kunst- und sakralen Gegenständen				S
N	401*00		in/aus Gärten, Gartenanlagen, Gartenkolonien				S
N	401000		Sonstiger - "schwerer" Diebstahl in/aus Gärten, Gartenanlagen, Gartenkolonien				S
N	401100		.. von Kraftwagen				S
N	401200		.. von Mopeds und Krafträdern				S
N	401300		.. von Fahrrädern				S
N	402*00		in/aus Bungalow, Gartenlauben				S
N	402000		Sonstiger - "schwerer" Diebstahl in/aus Bungalow, Gartenlauben				S
N	402200		.. von Mopeds und Krafträdern				S
N	402300		.. von Fahrrädern				S
J	402400		.. von Schusswaffen	243; 244 (1) 1, 2; 244a	StGB		S
J	402500		.. von unbaren Zahlungsmitteln	243; 244 (1) 1, 2; 244a	StGB		S
N	403*00		in/aus Bungalow, Gartenlauben, Gärten, Gartenanlagen, Gartenkolonien				S
N	404*00		in/aus Garagen, Carports				S
N	404000		Sonstiger - "schwerer" Diebstahl in/aus Garagen, Carports				S
N	404100		.. von Kraftwagen				S
N	404200		.. von Mopeds und Krafträdern				S
N	404300		.. von Fahrrädern				S
N	405*00		in/aus Banken, Sparkassen, Postfilialen und -agenturen und dgl.				S
N	405000		in/aus Banken, Sparkassen, Postfilialen und -agenturen und dgl.				S
N	410*00		in/aus Dienst-, Büro-, Fabrikations-, Werkstatt- und Lagerräumen				S
N	410000		Sonstiger - "schwerer" Diebstahl in/aus Dienst-, Büro-, Fabrikations-, Werkstatt- und Lagerräumen				S
N	410100		.. von Kraftwagen				S
N	410200		.. von Mopeds und Krafträdern				S
N	410300		.. von Fahrrädern				S
N	410400		.. von Schusswaffen				S
N	410500		.. von unbaren Zahlungsmitteln				S
N	410700		.. von/aus Automaten				S
N	410800		.. von Antiquitäten, Kunst- und sakralen Gegenständen				S
N	415*00		in/aus Gaststätten, Kantinen, Hotels und Pensionen				S
N	415000		Sonstiger - "schwerer" Diebstahl in/aus Gaststätten, Kantinen, Hotels und Pensionen				S
N	415500		.. von unbaren Zahlungsmitteln				S

**Straftatenkatalog**  
(gültig ab 01.01.2013)

Änderung	Erfassungsschl.	Strft Schl.	Klartext	§ Zitat § (Absatz) [Satz] Nr.	Gesetz Abk.	Opfer (O)	Schaden (S)
N		415700	.. von/aus Automaten				S
N		425*00	in/aus Kiosken, Warenhäusern, Verkaufsräumen, Selbstbedienungsläden, Schaufenstern, Schaukästen und Vitrinen darunter:				S
N		425000	.. Sonstiges Gut in/aus Kiosken, Warenh., Verkaufsräumen pp.				S
N		425300	.. von Fahrrädern				S
N		425400	.. von Schusswaffen				S
N		425500	.. von unbaren Zahlungsmitteln				S
N		426*00	Ladendiebstahl * 3				S
N		426000	schwerer Ladendiebstahl				S
N		435*00	Wohnungseinbruchdiebstahl § 244 Abs. 1 Nr. 3 StGB darunter:				S
J		435000	(Sonstiges) Wohnungseinbruchdiebstahl (ohne TWE) § 244 Abs. 1 Nr. 3 StGB	244 (1) 3	StGB		S
J		435400	.. von Schusswaffen	244 (1) 3	StGB		S
J		435500	.. von unbaren Zahlungsmitteln	244 (1) 3	StGB		S
J		435800	.. von Antiquitäten, Kunst- und sakralen Gegenständen	244 (1) 3	StGB		S
N		436*00	Tageswohnungseinbruch * 4				S
J		436000	(Sonstiges) Tageswohnungseinbruch	244 (1) 3	StGB		S
J		436400	... von Schusswaffen	244 (1) 3	StGB		S
J		436500	... von unbaren Zahlungsmitteln	244 (1) 3	StGB		S
J		436800	... von Antiquitäten, Kunst- und sakralen Gegenständen	244 (1) 3	StGB		S
N		440*00	in/aus Boden-, Kellerräumen und Waschküchen				S
N		440000	Sonstiger - "schwerer" Diebstahl in/aus Boden-, Kellerräumen, Waschküchen				S
N		440300	.. von Fahrrädern				S
N		445*00	in/aus überwiegend unbezogenen Neu- und Rohbauten, Baubuden und Baustellen				S
N		445000	Sonstiger - "schwerer" Diebstahl in/aus überwiegend unbezogenen Neu- und Rohbauten, Baubuden und Baustellen				S
N		445100	.. von Kraftwagen				S
N		445500	.. von unbaren Zahlungsmitteln				S
N		450*00	an/aus Kraftfahrzeugen				S
N		450000	Sonstiger - "schwerer" Diebstahl an/aus Kraftfahrzeugen				S
N		450500	.. aus Kraftfahrzeugen von unbaren Zahlungsmitteln				S
J		456000	an Fahrrad	243; 244 (1) 1, 2; 244a	StGB		S
J		457000	an Wasserfahrzeug	243; 244 (1) 1, 2; 244a	StGB		S
N		46*000	von/in/aus Wasserfahrzeugen				S
J		460000	.. von/in/aus sonstigen Wasserfahrzeugen	243; 244 (1) 1, 2; 244a	StGB		S
J		461000	.. von Motorboot	243; 244 (1) 1, 2; 244a	StGB		S
J		462000	.. von Segelboot	243; 244 (1) 1, 2; 244a	StGB		S
J		463000	.. von Ruderboot	243; 244 (1) 1, 2; 244a	StGB		S
J		464000	.. in/aus Motorboot	243; 244 (1) 1, 2; 244a	StGB		S
J		465000	.. in/aus Segelboot	243; 244 (1) 1, 2; 244a	StGB		S
J		466000	.. in/aus Ruderboot	243; 244 (1) 1, 2; 244a	StGB		S
J		467000	.. von Bootsmotoren	243; 244 (1) 1, 2; 244a	StGB		S
J		468000	... spez. Außenbootsmotoren	243; 244 (1) 1, 2; 244a	StGB		S
N		471000	von Betäubungsmitteln aus Apotheken				S
N		472000	von Betäubungsmitteln aus Arztpraxen				S

**Straftatenkatalog**  
(gültig ab 01.01.2013)

Änderung	Erfassungsschl.	Strft Schl.	Klartext	§ Zitat § (Absatz) [Satz] Nr.	Gesetz Abk.	Opfer (O)	Schaden (S)
N		473000	von Betäubungsmitteln aus Krankenhäusern				S
N		474000	von Betäubungsmitteln bei Herstellern und Großhändlern				S
N		475000	von Rezeptformularen zur Erlangung von Betäubungsmitteln				S
J		481000	von Fisch	243; 244 (1) 1, 2; 244a	StGB		S
J		482000	.. von Fisch aus Reusen	243; 244 (1) 1, 2; 244a	StGB		S
J		483000	von Reusen und Netzen	243; 244 (1) 1, 2; 244a	StGB		S
J		485000	auf Friedhöfen und Grabstätten	243; 244 (1) 1, 2; 244a	StGB		S
N		486*00	auf Campingplätzen- und Raststätten				S
J		486000	.. auf Campingplätzen- und Raststätten - Sonstiger	243; 244 (1) 1, 2; 244a	StGB		S
J		486100	.. auf Camping-/Raststätten - von Kraftw.	243; 244 (1) 1, 2; 244a	StGB		S
J		486200	.. auf Camping-/Raststätten - von Moped/Krad	243; 244 (1) 1, 2; 244a	StGB		S
J		486300	.. auf Camping-/Raststätten - von Fahrrad	243; 244 (1) 1, 2; 244a	StGB		S
J		486500	.. auf Camping-/Raststätten - von unbaren ZM	243; 244 (1) 1, 2; 244a	StGB		S
N		490*00	Taschendiebstahl				S
N		490000	.. sonstiges Gut				S
N		490500	.. von unbaren Zahlungsmitteln				S
<b>Legende:</b>							
* 3 Die Schlüssel 401*00 und 402*00 werden in den 403*00 einsummiert.							
* 4 Der Schlüssel 436*00 wird in den 435*00 einsummiert.							
<b>Summenschlüssel Diebstahlsdelikte gesamt</b>							
N		****00	Diebstahl insgesamt und zwar:				S
N		***100	von Kraftwagen einschl. unbefugte Ingebrauchnahme				S
N		***200	von Mopeds und Krafträdern einschl. unbefugte Ingebrauchnahme				S
N		***300	von Fahrrädern einschl. unbefugte Ingebrauchnahme				S
N		***400	von Schusswaffen				S
N		***500	von unbaren Zahlungsmitteln				S
N		***700	von/aus Automaten				S
N		***800	von Antiquitäten, Kunst- und sakralen Gegenständen				S
N		*01*00	in/aus Gärten, Gartenanlagen, Gartenkolonien				S
N		*02*00	in/aus Bungalow, Gartenlauben				S
N		*03*00	in/aus Bungalow, Gartenlauben, Gärten, Gartenanlagen, Gartenkolonien				S
N		*04*00	in/aus Garagen, Carports				S
N		*05*00	in/aus Banken, Sparkassen, Postfilialen und -agenturen und dgl.				S
N		*10*00	in/aus Dienst-, Büro-, Fabrikations-, Werkstatt- und Lagerräumen				S
N		*15*00	in/aus Gaststätten, Kantinen, Hotels und Pensionen				S
N		*25*00	in/aus Kiosken, Warenhäusern, Verkaufsräumen, Selbstbedienungsläden, Schaufenstern, Schaukästen und Vitrinen darunter:				S
N		*26*00	Ladendiebstahl				S
N		*35*00	in/aus Wohnungen				S
N		*40*00	in/aus Boden-, Kellerräumen und Waschküchen				S
N		*45*00	in/aus überwiegend unbezogenen Neu- und Rohbauten, Baubuden und Baustellen				S
N		*50*00	an/aus Kraftfahrzeugen				S
N		*56000	an Fahrrad				S
N		*57000	an Wasserfahrzeug				S
N		*60000	von/in/aus Wasserfahrzeugen				S
N		*61000	von Motorboot				S
N		*62000	von Segelboot				S

**Straftatencatalog**  
(gültig ab 01.01.2013)

Änderung	Erfassungsschl.	Strft Schl.	Klartext	§ Zitat § (Absatz) [Satz] Nr.	Gesetz Abk.	Opfer (O)	Schaden (S)
N		*63000	von Ruderboot				S
N		*64000	in/aus Motorboot				S
N		*65000	in/aus Segelboot				S
N		*66000	in/aus Ruderboot				S
N		*67000	von Bootsmotoren				S
N		*68000	von Bootsmotoren, spez. Außenbootsmotoren				S
N		*71000	von Betäubungsmitteln aus Apotheken				S
N		*72000	von Betäubungsmitteln aus Arztpraxen				S
N		*73000	von Betäubungsmitteln aus Krankenhäusern				S
N		*74000	von Betäubungsmitteln bei Herstellern und Großhändlern				S
N		*75000	von Rezeptformularen zur Erlangung von Betäubungsmitteln				S
N		*81000	von Fisch				S
N		*82000	von Fisch aus Reusen				S
N		*83000	von Reusen und Netzen				S
N		*85000	auf Friedhöfen und Grabstätten				S
N		*86*00	auf Campingplätzen- und Raststätten				S
N		*90*00	Taschendiebstahl				S
<b>N 500000 Vermögens- und Fälschungsdelikte</b>							
N		510000	Betrug §§ 263, 263a, 264, 264a, 265, 265a, 265b StGB davon:				S
N		511000	Waren- und Warenkreditbetrug davon:				S
J		511100	Betrügerisches Erlangen von Kfz	263	StGB		S
N		511200	Sonstiger Warenkreditbetrug				S
J		511201	Tankbetrug	263	StGB		S
J		511300	Warenbetrug	263	StGB		S
J		512000	Grundstücks- und Baubetrug	263	StGB		S
N		513000	Beteiligungs- und Kapitalanlagebetrug davon:				S
J		513100	Prospektbetrug § 264a StGB	264a	StGB		S
J		513200	Anlagebetrug gemäß § 263 StGB	263	StGB		S
J		513300	Betrug bei Börsenspekulationen	263	StGB		S
J		513400	Beteiligungsbetrug	263	StGB		S
J		513500	Kautionsbetrug	263	StGB		S
J		513600	Umschuldungsbetrug	263	StGB		S
N		514000	Geldkreditbetrug davon:				S
J		514100	Kreditbetrug § 265b StGB	265b	StGB		S
J		514200	Subventionsbetrug § 264 StGB	264	StGB		S
J		514300	Kreditbetrug § 263 StGB	263	StGB		S
J		514400	Wechselbetrug	263	StGB		S
J		514500	Wertpapierbetrug	263	StGB		S
N		515000	Erschleichen von Leistungen § 265a StGB				S
N		516000	Betrug mittels rechtswidrig erlangter unbarer Zahlungsmittel davon:				S
J		516200	Debitkarten ohne PIN (Lastschriftverfahren)	263	StGB		S
J		516300	Debitkarten mit PIN	263a	StGB		S
J		516400	Kreditkarten	263	StGB		S
J		516500	Daten von Zahlungskarten	263	StGB		S
J		516900	sonstige unbare Zahlungsmittel	263	StGB		S
N		517000	Sonstiger Betrug davon:				S
J		517100	Leistungsbetrug	263	StGB		S
J		517200	Leistungskreditbetrug	263	StGB		S
J		517300	Arbeitsvermittlungsbetrug	263	StGB		S
N		517400	Betrug z.N.v. Versicherungen und Versicherungsmissbrauch §§ 263, 265 StGB				S
J		517500	Computerbetrug § 263a StGB (soweit nicht unter den Schlüssel 5163 bzw. 5179 zu erfassen)	263a	StGB		S
J		517600	Provisionsbetrug	263	StGB		S
J		517700	Betrug z.N.v. Sozialversicherungen und Sozialversicherungsträgern	263	StGB		S
J		517800	(Sonstiger) Sozialleistungsbetrug (soweit nicht unter Schl. 5177 zu erfassen)	263	StGB		S
J		517900	Betrug mit Zugangsberechtigungen zu Kommunikationsdiensten	263, 263a	StGB		S

**Straftatenkatalog**  
(gültig ab 01.01.2013)

Aenderung	Erfassungsschl.	Strft Schl.	Klartext	§ Zitat § (Absatz) [Satz] Nr.	Gesetz Abk.	Opfer (O)	Schaden (S)
N		518100	Abrechnungsbetrug				S
J		518200	Einmietbetrug	263	StGB		S
N		518300	Kontoeröffnungs- und Überweisungsbruch				S
J		518400	Zechbetrug	263	StGB		S
J		518800	Kreditvermittlungsbruch	263	StGB		S
J		518900	Sonstige weitere Betrugsarten	263	StGB		S
N		520000	Veruntreuungen §§ 266, 266a, 266b StGB davon:				S
N		521000	Untreue § 266 StGB darunter:				S
J		521100	Untreue bei Kapitalanlagegeschäften	266	StGB		S
J		522000	Vorenthalten und Veruntreuen von Arbeitsentgelt § 266a StGB	266a	StGB		S
J		523000	Missbrauch von Scheck- und Kreditkarten § 266b StGB	266b	StGB		S
N		530000	Unterschlagung §§ 246, 247, 248a StGB darunter:				S
J		531000	Unterschlagung von Kfz gemäß §§ 246, 247 StGB	246, 247	StGB		S
N		540000	Urkundenfälschung §§ 267-271, 273-279, 281 StGB darunter:				S
N		541000	Fälschung technischer Aufzeichnungen § 268 StGB				S
J		542000	Fälschung zur Erlangung von Betäubungsmitteln	267	StGB		S
N		543000	Fälschung beweiserheblicher Daten, Täuschung im Rechtsverkehr bei Datenverarbeitung §§ 269, 270 StGB				S
N		550000	Geld- und Wertzeichenfälschung, Fälschung von Zahlungskarten mit oder ohne Garantiefunktion, Schecks und Wechseln §§ 146-149, 151, 152, 152a, 152b StGB darunter:				S
N		551000	Geld- und Wertzeichenfälschung einschl. Vorbereitungshandlungen §§ 146 außer Abs. 1 Nr. 3, 148, 149 StGB				S
N		552000	Inverkehrbringen von Falschgeld §§ 146 Abs. 1 Nr. 3, 147 StGB				S
N		553000	Fälschung von Zahlungskarten mit oder ohne Garantiefunktion, Schecks und Wechseln gemäß §§ 152a, 152b StGB davon:				S
N		553100	Gebrauch falscher Zahlungskarten mit oder ohne Garantiefunktion, Schecks und Wechsel gemäß §§ 152a, 152b StGB				S
N		553200	Nachmachen, Verfälschen, Verschaffen, Feilhalten oder Überlassen falscher Zahlungskarten mit oder ohne Garantiefunktion, Schecks und Wechsel gemäß §§ 152a, 152b StGB				S
N		560000	Insolvenzstraftaten §§ 283, 283a-d StGB davon:				S
J		561000	Bankrott § 283 StGB	283	StGB		S
J		562000	Besonders schwerer Fall des Bankrotts § 283a StGB	283a	StGB		S
J		563000	Verletzung der Buchführungspflicht § 283b StGB	283b	StGB		S
J		564000	Gläubigerbegünstigung § 283c StGB	283c	StGB		S
J		565000	Schuldnerbegünstigung § 283d StGB	283d	StGB		S
<b>N 600000 Sonstige Straftatbestände (StGB)</b>							
N		610000	Erpressung § 253 StGB darunter:				S
J		611000	Erpressung auf sexueller Grundlage	253	StGB		S
N		620000	Widerstand gegen die Staatsgewalt und Straftaten gegen die öffentliche Ordnung §§ 111, 113, 114, 120, 121, 123-127, 129, 130-134, 136, 138, 140, 145, 145a, 145c, 145d StGB darunter:				S
N		621000	Widerstand gegen die Staatsgewalt §§ 111, 113, 114, 120, 121 StGB				S
N		622000	Hausfriedensbruch §§ 123, 124 StGB davon:				S
J		622100	Hausfriedensbruch § 123 StGB	123	StGB		S
J		622200	Schwerer Hausfriedensbruch § 124 StGB	124	StGB		S
N		623000	Landfriedensbruch §§ 125, 125a StGB				S
N		624000	Vortäuschen einer Straftat § 145d StGB darunter:				S
J		624100	Vortäuschen eines Raubes	145d	StGB		S
N		624200	Vortäuschen eines Diebstahls				S
N		626000	Gewaltdarstellung § 131 StGB darunter:				S
J		626100	Schriften an Personen unter 18 Jahren § 131 Abs. 1 Nr. 3 StGB	131 (1) 3	StGB		S
J		627000	Volksverhetzung § 130 StGB	130	StGB		S
N		630000	Begünstigung, Strafvereitelung (ohne Strafvereitelung im Amt), Hehlerei und Geldwäsche §§ 257, 258, 259-261 StGB darunter:				S
N		631000	Hehlerei von Kfz §§ 259-260a StGB darunter:				S



**Straftatenkatalog**  
(gültig ab 01.01.2013)

Aenderung	Erfassungsschl.	Strft Schl.	Klartext	§ Zitat § (Absatz) [Satz] Nr.	Gesetz Abk.	Opfer (O)	Schaden (S)
J		631100	gewerbsmäßig § 260 Abs. 1 Nr. 1 StGB	260 (1) 1	StGB		
J		631200	Bandenhehlerei § 260 Abs. 1 Nr. 2 StGB	260 (1) 2	StGB		
J		631300	gewerbsmäßige Bandenhehlerei § 260a StGB	260a	StGB		
N		632000	Sonstige Hehlerei §§ 259-260a StGB darunter:				
J		632100	gewerbsmäßig § 260 Abs. 1 Nr. 1 StGB	260 (1) 1	StGB		
J		632200	Bandenhehlerei § 260 Abs. 1 Nr. 2 StGB	260 (1) 2	StGB		
J		632300	gewerbsmäßige Bandenhehlerei § 260a StGB	260a	StGB		
J		633000	Geldwäsche, Verschleierung unrechtmäßig erlangter Vermögenswerte § 261 StGB	261	StGB		
N		640000	Brandstiftung und Herbeiführen einer Brandgefahr §§ 306-306d, 306f StGB darunter:				
N		641000	(Vorsätzliche) Brandstiftung und Herbeiführen einer Brandgefahr §§ 306-306c, 306f Abs. 1 und 2 StGB				
N		650000	Wettbewerbs-, Korruptions- und Amtsdelikte §§ 258a, 298-300, 331-353d, 355, 357 StGB davon:				
N		651000	Vorteilsannahme, Bestechlichkeit §§ 331, 332, 335 StGB davon:				
J		651100	Vorteilsannahme § 331 StGB	331	StGB		
J		651200	Bestechlichkeit § 332 StGB	332	StGB		
J		651300	Bestechlichkeit - gewerbsmäßig oder als Mitglied einer Bande gemäß § 335 Abs. 2 Nr. 3 StGB	335 (2) 3	StGB		
J		651400	Alle sonstigen besonders schweren Fälle der Bestechlichkeit gemäß § 335 StGB	335 (2) 1, 2	StGB		
N		652000	Vorteilsgewährung, Bestechung §§ 333, 334, 335 StGB davon:				
J		652100	Vorteilsgewährung § 333 StGB	333	StGB		
J		652200	Bestechung § 334 StGB	334	StGB		
J		652300	Bestechung - gewerbsmäßig oder als Mitglied einer Bande nach § 335 Abs. 2 Nr. 3 StGB	335 (2) 3	StGB		
J		652400	Alle sonstigen besonders schweren Fälle der Bestechung nach § 335 StGB	335 (2) 1, 2	StGB		
N		655000	Sonstige Straftaten im Amt §§ 258a, 339-353d, 355, 357 StGB darunter:				
J		655100	Körperverletzung im Amt § 340 StGB	340	StGB	O	
J		655200	Verletzung des Dienstgeheimnisses § 353b StGB	353b	StGB		
J		656000	Wettbewerbsbeschränkende Absprachen bei Ausschreibungen § 298 StGB	298	StGB		
N		657000	Bestechlichkeit und Bestechung im geschäftlichen Verkehr §§ 299, 300 StGB davon:				
N		657100	Bestechlichkeit und Bestechung gemäß § 299 StGB				
J		657200	- gewerbsmäßig oder als Mitglied einer Bande gemäß § 300 Satz 2 Nr. 2 StGB	300 [2] 2	StGB		
J		657300	- Vorteil großen Ausmaßes gemäß § 300 Satz 2 Nr. 1 StGB	300 [2] 1	StGB		
N		660000	Strafbarer Eigennutz §§ 284, 285, 287-293, 297 StGB darunter:				
N		661000	Glücksspiel §§ 284, 285, 287 StGB				
N		662000	Wilderei §§ 292, 293 StGB darunter:				
J		662001	Fischwilderei	293	StGB		
J		662100	Jagdwilderei § 292 StGB	292	StGB		
J		663000	Wucher § 291 StGB	291	StGB		
N		670000	Alle sonstigen Straftaten gemäß StGB - ohne Verkehrsdelikte - darunter:				
J		671000	Verletzung der Unterhaltspflicht § 170 StGB	170	StGB		
J		672000	Verletzung der Fürsorge- oder Erziehungspflicht § 171 StGB	171	StGB		
N		673000	Beleidigung §§ 185-187, 189 StGB darunter:				
N		673100	Beleidigung auf sexueller Grundlage §§ 185-187, 189 StGB				
N		674000	Sachbeschädigung §§ 303-305a StGB darunter:				
N		674100	Sachbeschädigung an Kfz				
N		674200	Datenveränderung, Computersabotage §§ 303a, 303b StGB				
N		674300	Sonstige Sachbeschädigung auf Straßen, Wegen oder Plätzen				
N		674500	Zerstörung wichtiger Arbeitsmittel § 305a StGB				
N		675000	Sprengstoff- und Strahlungsverbrechen §§ 307-312 StGB davon:				

**Straftatenkatalog**  
(gültig ab 01.01.2013)

Aenderung	Erfassungsschl.	Strft Schl.	Klartext	§ Zitat § (Absatz) [Satz] Nr.	Gesetz Abk.	Opfer (O)	Schaden (S)
J		675100	Herbeiführen einer Explosion durch Kernenergie § 307 StGB	307	StGB		
J		675200	Herbeiführen einer Sprengstoffexplosion § 308 StGB	308	StGB		
J		675300	Missbrauch ionisierender Strahlen § 309 StGB	309	StGB		
J		675400	Vorbereitung eines Explosions- oder Strahlungsverbrechens § 310 StGB	310	StGB		
J		675500	Freisetzen ionisierender Strahlen § 311 StGB	311	StGB		
J		675600	Fehlerhafte Herstellung einer kerntechnischen Anlage § 312 StGB	312	StGB		
N		676000	Straftaten gegen die Umwelt §§ 324, 324a, 325-330a StGB darunter:				
N		676100	Gewässerverunreinigung § 324 StGB				
N		676200	Luftverunreinigung § 325 StGB				
N		676300	Verursachen von Lärm, Erschütterungen und nichtionisierenden Strahlen § 325a StGB				
J	N	676400	Unerlaubter Umgang mit gefährlichen Abfällen § 326 außer Abs. 2 StGB				
N		676500	Unerlaubtes Betreiben von Anlagen § 327 StGB				
N		676600	Unerlaubter Umgang mit radioaktiven Stoffen und anderen gefährlichen Gütern § 328 StGB				
N		676700	Gefährdung schutzbedürftiger Gebiete § 329 StGB				
N		676800	Abfallrein- / -aus- und -durchfuhr gemäß § 326 Abs. 2 StGB				
J		676900	Schwere Gefährdung durch Freisetzen von Giften § 330a StGB	330a	StGB		
J		677000	Gemeingefährliche Vergiftung gemäß § 314 StGB	314	StGB		
N		678000	Ausspähen, Abfangen von Daten einschl. Vorbereitungshandlungen gemäß §§ 202a, 202b, 202c StGB				
N		679000	Weitere Straftaten mit Umweltrelevanz gemäß StGB				
<b>N 700000 Strafrechtliche Nebengesetze</b>							
N		710000	Straftaten gegen strafrechtliche Nebengesetze auf dem Wirtschaftssektor davon:				
N		712000	Straftaten nach AktG, GenG, GmbHG, HGB, Rechnungslegungsg, Umwandlungsg, InsO darunter:				S
J		712200	Insolvenzverschleppung § 15a InsO	15a	InsO		S
N		713000	Delikte im Zusammenhang mit Schwarzarbeitbekämpfungsgesetz und Arbeitnehmerüberlassungsgesetz				S
N		714000	Straftaten i.V.m. dem Bankgewerbe sowie Wertpapierhandelsgesetz (Güd-Kreditwesen, BörsenG, DepotG, PfandBG, § 35 BundesbankG, ZAG)				S
N		715000	Straftaten im Zusammenhang mit Urheberrechtsbestimmungen (UrheberrechtsG, MarkenG, § 17 UWG, GebrauchsmusterG, GeschmacksmusterG, KunsturheberrechtsG, PatentG, HalbleiterschutzG) darunter:				
J		715100	Softwarepiraterie (private Anwendung z.B. Computerspiele)		UrhG		S
J		715200	Softwarepiraterie in Form gewerbsmäßigen Handelns		UrhG		S
J		715300	Verrat von Betriebs- und Geschäftsgeheimnissen nach § 17 Abs. 1 und 4 UWG	17 (1, 4)	UWG		
J		715400	Verrat von Betriebs- und Geschäftsgeheimnissen gemäß § 17 Abs. 2 und 4 UWG	17 (2, 4)	UWG		
N		716000	Straftaten im Zusammenhang mit Lebens- und Arzneimitteln (z.B. Lebensmittel- und Futtermittelgesetzbuch, ArzneimittelG, WeinG)				
J		716100	Straftaten nach dem Lebensmittel- und Futtermittelgesetzbuch		LFGB		
N		716200	Straftaten nach dem Arzneimittelgesetz				
J		716300	Straftaten nach dem Weinggesetz		WeinG		
N		719000	sonstige Straftaten (Nebengesetze) auf dem Wirtschaftssektor (z.B. Rennwett- und LotterieG, UWG ohne § 17, Versicherungsaufsichtsg, WirtschaftsstrafG, Gewerbeordnung) darunter:				
J		719200	Straftaten nach UWG ohne § 17		UWG		
N		720000	Straftaten gegen sonstige strafrechtliche Nebengesetze -ohne Verkehrsdelikte- darunter:				
J		721000	Straftaten gegen § 27 Abs. 2 des Jugendschutzgesetzes	27 (2)	JuSch G		

**Straftatenkatalog**  
(gültig ab 01.01.2013)

Änderung	Erfassungsschl.	Strft Schl.	Klartext	§ Zitat § (Absatz) [Satz] Nr.	Gesetz Abk.	Opfer (O)	Schaden (S)
J		722000	Straftaten gegen § 27 Abs. 1 des Jugendschutzgesetzes	27 (1)	JuSch G		
J		724000	Straftaten gegen § 24 des Passgesetzes	24	PassG		
N		725000	Straftaten gegen das Aufenthalt-, das Asylverfahrens- und das Freizügigkeitsgesetz/EU davon:				
N		725100	Unerlaubte Einreise gemäß § 95 Abs. 1 Nr. 3 und Abs. 2 Nr.1a Aufenthaltsgesetz				
N		725200	Einschleusen von Ausländern gemäß § 96 Aufenthaltsgesetz				
N		725300	Erschleichen eines Aufenthaltstitels (gemäß § 95 Abs. 2 Nr. 2 Aufenthaltsgesetz) durch unrichtige oder unvollständige Angaben oder Gebrauch eines so beschafften Aufenthaltstitels zur Täuschung im Rechtsverkehr				
N		725400	Einschleusen mit Todesfolge; gewerbs- und bandenmäßiges Einschleusen von Ausländern gemäß § 97 Aufenthaltsgesetz				
N		725500	Straftaten gegen §§ 84, 85 Asylverfahrensgesetz				
J		725600	Gewerbs- und bandenmäßige Verleitung zur missbräuchlichen Asylantragstellung § 84a Asylverfahrensgesetz	84a	AsylVf G		
N		725700	Unerlaubter Aufenthalt gemäß § 95 Abs. 1 Nr. 1, 2 und Abs. 2 Nr. 1b Aufenthaltsgesetz				
J		725800	Einreise oder Aufenthalt trotz Versagung des Freizügigkeitsrechts gemäß § 9 Freizügigkeitsgesetz/EU	9	Freizüg G/EU		
J		725900	Sonstige Verstöße gegen das Aufenthaltsgesetz	95 (1) 4,5,6,6a,7,8	Aufenth G		
N		726000	Straftaten gegen das Sprengstoff-, das Waffen- und das Kriegswaffenkontrollgesetz davon:				
J		726100	Straftaten gegen das Sprengstoffgesetz		Spreng G		
J		726200	Straftaten gegen das Waffengesetz		WaffG		
J		726300	Straftaten gegen das Kriegswaffenkontrollgesetz		KrWaff KontrG		
N		728000	Straftaten gegen das Bundes- (oder Landes-) Datenschutzgesetz				
N		730000	Rauschgiftdelikte (soweit nicht bereits mit anderer Schlüsselzahl erfasst) davon:				
N		731000	Allgemeine Verstöße gemäß § 29 BtMG (soweit nicht unter 7340 pp. zu erfassen) davon:				
J		731100	mit Heroin	29	BtMG		
N		731200	mit Kokain				
J		731300	mit LSD	29	BtMG		
J		731400	mit Amphetamin/Methamphetamin und deren Derivate in Pulver- oder flüssiger Form	29	BtMG		
J		731500	mit Amphetamin/Methamphetamin und deren Derivate in Tabletten- bzw. Kapselform (Ecstasy)	29	BtMG		
J		731800	mit Cannabis und Zubereitungen	29	BtMG		
J		731900	mit sonstigen Betäubungsmitteln	29	BtMG		
N		732000	Illegaler Handel mit und Schmuggel von Rauschgiften gemäß § 29 BtMG davon:	29	BtMG		
N		732100	mit/von Heroin	29	BtMG		
N		732200	mit/von Kokain				
N		732300	mit/von LSD				
N		732400	mit/von Amphetamin/Methamphetamin und deren Derivate in Pulver- oder flüssiger Form				
N		732500	mit/von Amphetamin/Methamphetamin und deren Derivate in Tabletten- bzw. Kapselform (Ecstasy)				
N		732800	mit/von Cannabis und Zubereitungen				
N		732900	mit/von sonstigen Betäubungsmitteln				
N		733000	Illegale Einfuhr von Betäubungsmitteln gemäß § 30 Abs. 1 Nr. 4 BtMG (in nicht geringer Menge) davon:				
J		733100	von Heroin	30 (1) 4	BtMG		
N		733200	von Kokain				

**Straftatenkatalog**  
(gültig ab 01.01.2013)

Änderung	Erfassungsschl.	Strft Schl.	Klartext	§ Zitat § (Absatz) [Satz] Nr.	Gesetz Abk.	Opfer (O)	Schaden (S)
J		733300	von LSD	30 (1) 4	BtMG		
J		733400	von Amphetamin/Methamphetamin und deren Derivate in Pulver- oder flüssiger Form	30 (1) 4	BtMG		
J		733500	von Amphetamin/Methamphetamin und deren Derivate in Tabletten- bzw. Kapselform (Ecstasy)	30 (1) 4	BtMG		
J		733800	von Cannabis und Zubereitungen	30 (1) 4	BtMG		
J		733900	von sonstigen Betäubungsmitteln	30 (1) 4	BtMG		
N		734000	Sonstige Verstöße gegen das BtMG davon:				
J		734100	Illegaler Anbau von Betäubungsmitteln gemäß § 29 Abs. 1 Nr. 1 BtMG	29 (1) 1	BtMG		
N		734200	Betäubungsmittelanbau, -herstellung und -handel als Mitglied einer Bande §§ 30 Abs. 1 Nr. 1, 30a BtMG				
J		734300	Bereitstellung von Geldmitteln oder anderen Vermögensgegenständen § 29 Abs. 1 Nr. 13 BtMG	29 (1) 13	BtMG		
J		734400	Werbung für Betäubungsmittel § 29 Abs. 1 Nr. 8 BtMG	29 (1) 8	BtMG		
N		734500	Abgabe, Verabreichung oder Überlassung von Betäubungsmitteln an Minderjährige § 29a Abs. 1 Nr. 1; ggf. § 30 Abs. 1 Nr. 2 BtMG				
J		734600	Leichtfertige Verursachung des Todes eines Anderen durch Abgabe pp. von Betäubungsmitteln § 30 Abs. 1 Nr. 3 BtMG	30 (1) 3	BtMG	O	
J		734700	Illegale Verschreibung und Verabreichung durch Ärzte § 29 Abs. 1 Nr. 6 BtMG	29 (1) 6	BtMG		
N		734800	Illegale(r) Handel, Herstellung, Abgabe und Besitz in nicht geringer Menge von Betäubungsmitteln gemäß § 29a Abs. 1 Nr. 2 BtMG				
N		740000	Straftaten gegen strafrechtliche Nebengesetze auf dem Umweltsektor (neben Schlüssel 7160) darunter:				
N		741000	Straftaten nach dem ChemikalienG				
N		742000	Straftaten nach dem Infektionsschutz- und TierseuchenG				
N		743000	Straftaten nach dem Bundesnaturschutz-, Tierschutz-, Bundesjagd- und PflanzenschutzG				
<b>Summenschlüssel für Deliktsbereiche nach kriminologischen Anforderungen</b>							
N		890000	Straftaten insgesamt, jedoch ohne Verstöße gegen das Aufenthalts-, das Asylverfahrens- und das Freizügigkeitsgesetz/EU (Schlüssel 7250)				
N		891000	Rauschgiftkriminalität darunter:				
N		891100	direkte Beschaffungskriminalität				
N		892000	Gewaltkriminalität			O	
N		893000	Wirtschaftskriminalität und zwar:				
N		893100	bei Betrug				S
N		893200	Insolvenzstraftaten gemäß StGB und Nebenstrafrecht				S
N		893300	Wirtschaftskriminalität im Anlage- und Finanzierungsbereich pp.				S
N		893400	Wettbewerbsdelikte				S
N		893500	Wirtschaftskriminalität im Zusammenhang mit Arbeitsverhältnissen				S
N		893600	Betrug und Untreue im Zusammenhang mit Beteiligungen und Kapitalanlagen				S
N		894000	Kfz-Kriminalität				
N		895000	Menschenhandel insgesamt				
N		896000	Straftaten gegen Bestimmungen zum Schutze der Jugend				
N		897000	Computerkriminalität				
N		898000	Umweltkriminalität				
N		898100	Umweltstraftaten gemäß 29. Abschnitt des StGB				
N		898200	Sonstige Straftaten nach dem StGB mit Umweltrelevanz				
N		898300	Umweltstraftaten gemäß strafrechtlichen Nebengesetzen				
N		899000	Straßenkriminalität				
N		899100	Straßenraub				
N		899200	Straßendiebstahl				
N		899500	Sachbeschädigung durch Graffiti insgesamt				

**Übersicht  
zur  
Entwicklung  
der  
Straftaten und  
Straftatengruppen**

(Fortschreibung 2009 - 2013)



## Entwicklung nach Delikten

Schl.- zahl d.Tat	Straftat (-engruppe)	Jahr	Erfasste Fälle	Veränderung zum Vorjahr Fälle	Veränderung zum Vorjahr in %	Aufge- klärte Fälle	Aufklär.- quote (AQ)	Tatver- dächtige	davon : nichtdt. Tat- verdächtige	Häufigkeits- zahl
-----	<b>Straftaten insgesamt</b>	2009	200.474	-8.613	-4,1	106.029	52,9	72.529	8.575	7.947
		2010	204.310	3.836	1,9	110.354	54,0	72.863	8.892	8.135
		2011	197.664	-6.646	-3,3	100.760	51,0	69.091	9.047	7.896
		2012	195.146	-2.518	-1,3	104.055	53,3	68.497	9.613	7.819
		2013	197.228	2.082	1,1	106.903	54,2	68.724	11.276	8.052
<b>000000</b>	<b>Straftaten gegen das Leben</b>	2009	135	18	15,4	113	83,7	138	12	5
		2010	122	-13	-9,6	105	86,1	156	16	5
		2011	82	-40	-32,8	72	87,8	84	6	3
		2012	73	-9	-	59	80,8	80	7	3
		2013	97	24	32,9	75	77,3	103	6	4
010000	Mord (§ 211 StGB) darunter:	2009	19	-6	-	18	94,7	20	2	1
		2010	21	2	-	20	95,2	33	2	1
		2011	16	-5	-	14	87,5	19	2	1
		2012	11	-5	-	12	109,1	17	3	0
		2013	23	12	109,1	18	78,3	22	4	1
011000	Mord im Zusammenhang mit Raubdelikten	2009	-	-4	-	-	-	-	-	-
		2010	1	1	-	1	100,0	3	0	0
		2011	2	1	-	2	100,0	3	0	0
		2012	1	-1	-	1	100,0	1	0	0
		2013	1	0	0,0	1	100,0	2	0	0
012000	Mord im Zusammenhang mit Sexualdelikten	2009	-	-1	-	-	-	-	-	-
		2010	-	-	-	-	-	-	-	-
		2011	1	1	-	1	100,0	1	0	0
		2012	0	-1	-	1	-	1	0	0
		2013	-	-	-	-	-	-	-	-
020000	Totschlag und Tötung auf Verlangen (§§ 212, 213, 216 StGB) davon:	2009	71	19	-	68	95,8	82	8	3
		2010	57	-14	-	54	94,7	71	12	2
		2011	42	-15	-	40	95,2	41	4	2
		2012	28	-14	-	25	89,3	29	4	1
		2013	39	11	39,3	36	92,3	50	0	2
030000	fahrlässige Tötung § 222 StGB (nicht i. V. m. Verkehrs- unfall)	2009	41	5	-	23	56,1	32	2	2
		2010	44	3	-	31	70,5	52	2	2
		2011	22	-22	-	16	72,7	21	0	1
		2012	33	11	-	21	63,6	33	0	1
		2013	31	-2	-6,1	18	58,1	28	2	1

Schl.- zahl d.Tat	Straftat (-engruppe)	Jahr	Erfasste Fälle	Veränderung zum Vorjahr Fälle	in %	Aufge- klärte Fälle	Aufklär.- quote (AQ)	Tatver- dächtige	davon : nichtdt. Tat- verdächtige	Häufigkeits- zahl
040000	Abbruch der Schwangerschaft (§§ 218, 218b, 218c, 219a, 219b StGB)	2009	4	0	-	4	100,0	4	0	0
		2010	-	-4	-	-	-	-	-	-
		2011	2	2	-	2	100,0	3	0	0
		2012	1	-1	-	1	100,0	1	0	0
		2013	4	3	300,0	3	75,0	4	0	0
<b>100000</b>	<b>Straftaten gegen die sexuelle Selbstbestimmung</b>	2009	1.755	-742	-29,7	1.472	83,9	1.374	57	70
		2010	1.547	-208	-11,9	1.290	83,4	1.180	46	62
		2011	1.357	-190	-12,3	1.141	84,1	1.068	53	54
		2012	1.369	12	0,9	1.160	84,7	1.096	52	55
		2013	1.493	124	9,1	1.274	85,3	1.137	60	61
110000	unter Gewaltanwendung oder Ausnutzen eines Ab- hängigkeitsverhältnis- ses (§§ 174, 174a, 174b, 174c, 177, 178 StGB) davon:	2009	536	-52	-8,8	456	85,1	460	25	21
		2010	448	-88	-16,4	391	87,3	398	27	18
		2011	393	-55	-12,3	344	87,5	350	27	16
		2012	407	14	3,6	358	88,0	372	29	16
		2013	359	-48	-11,8	316	88,0	310	22	15
111000	Vergewaltigung und sexuelle Nötigung §§ 177 Abs. 2, 3, 4; 178 StGB davon:	2009	251	-55	-18,0	203	80,9	211	15	10
		2010	188	-63	-25,1	166	88,3	186	12	7
		2011	224	36	19,1	195	87,1	204	21	9
		2012	245	21	9,4	214	87,3	238	18	10
		2013	212	-33	-13,5	188	88,7	187	14	9
111100	überfallartig (Einzeltäter) nach § 177 Abs. 2 Nr. 1 StGB	2009	44	-5	-	30	68,2	29	1	2
		2010	40	-4	-	30	75,0	30	1	2
		2011	13	-27	-	12	92,3	12	1	1
		2012	15	2	-	15	100,0	15	0	1
		2013	11	-4	-26,7	10	90,9	10	2	0
111200	überfallartig (durch Gruppen) nach § 177 Abs. 2 Nr. 2 StGB	2009	4	1	-	1	25,0	2	0	0
		2010	-	-4	-	-	-	-	-	-
		2011	5	5	-	2	40,0	6	4	0
		2012	5	0	-	2	40,0	4	0	0
		2013	2	-3	-60,0	0	0,0	0	0	0
111300	durch Gruppen nach § 177 Abs. 2 Nr. 2 StGB	2009	1	-3	-	1	100,0	4	0	0
		2010	7	6	-	4	57,1	21	2	0
		2011	3	-4	-	2	66,7	6	1	0
		2012	13	10	-	6	46,2	25	7	1
		2013	3	-10	-76,9	2	66,7	2	0	0



Schl.- zahl d.Tat	Straftat (-engruppe)	Jahr	Erfasste Fälle	Veränderung zum Vorjahr Fälle	Veränderung zum Vorjahr in %	Aufge- klärte Fälle	Aufklär.- quote (AQ)	Tatver- dächtige	davon : nichtdt. Tat- verdächtige	Häufigkeits- zahl
111400	sonstige Straftaten nach § 177 Abs. 2 Nr. 1 Abs. 3 und 4 StGB	2009	202	-48	-19,2	171	84,7	177	14	8
		2010	141	-61	-30,2	132	93,6	136	9	6
		2011	203	62	44,0	179	88,2	180	15	8
		2012	211	8	3,9	190	90,0	193	11	8
		2013	196	-15	-7,1	176	89,8	175	12	8
111500	Vergewaltigung, sexuelle Nötigung mit Todesfolge § 178 StGB	2009	-	-	-	-	-	-	-	-
		2010	-	-	-	-	-	-	-	-
		2011	-	-	-	-	-	-	-	-
		2012	1	1	-	1	100,0	1	0	0
		2013	0	-1	-	0	0,0	0	0	0
112000	sonstige sexuelle Nötigung (§ 177 Abs. 1 und 5 StGB)	2009	158	3	1,9	134	84,8	141	7	6
		2010	217	59	37,3	187	86,2	189	15	9
		2011	152	-65	-30,0	131	86,2	133	5	6
		2012	131	-21	-13,8	115	87,8	112	11	5
		2013	113	-18	-13,7	95	84,1	96	8	5
113000	sexueller Missbrauch von Schutz- befohlenen pp. oder unter Aus- nutzung einer Amtsstellung oder eines Vertrauensverhältnisses §§ 174, 174a-c StGB	2009	127	0	-	119	93,7	114	4	5
		2010	43	-84	-	38	88,4	36	0	2
		2011	17	-26	-	18	105,9	18	1	1
		2012	31	14	-	29	93,5	30	1	1
		2013	34	3	-	33	97,1	33	2	1
113100	zum Nachteil von Kindern	2009	89	7	-	83	93,3	78	2	4
		2010	9	-80	-	6	66,7	6	0	0
		2011	Streichung des Schlüssels							
130000	sexueller Missbrauch (§§ 176, 176a, 176b, 179, 182, 183, 183a StGB) davon:	2009	687	14	2,1	547	79,6	467	29	27
		2010	769	82	11,9	625	81,3	548	13	31
		2011	718	-51	-6,6	601	83,7	539	22	29
		2012	734	16	2,2	605	82,4	558	18	29
		2013	866	132	18,0	710	82,0	615	31	35
131000	sexueller Missbrauch von Kindern (§ 176, 176a, 176b StGB) darunter:	2009	403	12	3,1	341	84,6	316	16	16
		2010	507	104	25,8	452	89,2	399	8	20
		2011	460	-47	-9,3	412	89,6	382	16	18
		2012	450	-10	-2,2	391	86,9	370	11	18
		2013	545	95	21,1	469	86,1	427	19	22
131100	sexuelle Handlungen nach § 176 Abs. 1 und 2 StGB	2009	222	-3	-1,3	189	85,1	171	11	9
		2010	283	61	27,5	265	93,6	238	7	11
		2011	257	-26	-9,2	238	92,6	230	11	10
		2012	234	-23	-8,9	209	89,3	209	7	9
		2013	253	19	8,1	226	89,3	216	10	10



Schl.- zahl d.Tat	Straftat (-engruppe)	Jahr	Erfasste Fälle	Veränderung zum Vorjahr Fälle	Veränderung zum Vorjahr in %	Aufge- klärte Fälle	Aufklär.- quote (AQ)	Tatver- dächtige	davon : nichtdt. Tat- verdächtige	Häufigkeits- zahl
132000	exhibit. Handlungen und Erregung öffentl. Ärgernisses (§§ 183, 183a StGB)	2009	206	-4	-1,9	135	65,5	91	8	8
		2010	174	-32	-15,5	88	50,6	76	4	7
		2011	162	-12	-6,9	99	61,1	82	3	6
		2012	160	-2	-1,2	96	60,0	72	4	6
		2013	180	20	12,5	115	63,9	82	8	7
133000	sexueller Missbrauch von Jugendlichen (§ 182 StGB)	2009	46	7	-	43	93,5	40	3	2
		2010	59	13	-	57	96,6	57	1	2
		2011	71	12	-	65	91,5	63	2	3
		2012	76	5	-	76	100,0	80	2	3
		2013	83	7	-	75	90,4	72	6	3
134000	sexueller Missbrauch Widerstands- unfähiger (§179 StGB)	2009	32	-1	-	28	87,5	29	2	1
		2010	29	-3	-	28	96,6	29	0	1
		2011	25	-4	-	25	100,0	26	2	1
		2012	48	23	-	42	87,5	47	2	2
		2013	58	10	-	51	87,9	59	0	2
140000	Ausnutzung sexueller Neigung (§§ 180, 180a, 181a, 184, 184a, b, c, d, e, f StGB darunter:	2009	532	-704	-57,0	469	88,2	494	7	21
		2010	330	-202	-38,0	274	83,0	272	7	13
		2011	246	-84	-25,5	196	79,7	206	4	10
		2012	228	-18	-7,3	197	86,4	198	5	9
		2013	268	40	17,5	248	92,5	245	7	11
141000	Förderung sexueller Handlungen Minder- jähriger oder der Prostitution (§§ 180, 180a) davon:	2009	6	-2	-	5	83,3	6	0	0
		2010	9	3	-	9	100,0	10	0	0
		2011	7	-2	-	6	85,7	7	1	0
		2012	13	6	-	12	92,3	11	0	1
		2013	3	-10	-	4	133,3	4	1	0
141100	Förderung sexueller Handlungen Minderjähriger (§ 180 StGB)	2009	5	-2	-	5	100,0	6	0	0
		2010	8	3	-	8	100,0	9	0	0
		2011	2	-6	-	2	100,0	2	0	0
		2012	7	5	-	7	100,0	8	0	0
		2013	2	-5	-	2	100,0	2	0	0
141200	Ausbeuten von Prostituierten (§ 180a StGB)	2009	1	0	-	0	0,0	-	-	0
		2010	1	0	-	1	100,0	1	0	0
		2011	5	4	-	4	80,0	5	1	0
		2012	6	1	-	5	83,3	3	0	0
		2013	1	-5	-	2	200,0	2	1	0

Schl.- zahl d.Tat	Straftat (-engruppe)	Jahr	Erfasste Fälle	Veränderung zum Vorjahr Fälle	in %	Aufge- klärte Fälle	Aufklär.- quote (AQ)	Tatver- dächtige	davon : nichttd. Tat- verdächtige	Häufigkeits- zahl
142000	Zuhälterei (§ 181a StGB)	2009	4	2	-	3	75,0	7	1	0
		2010	4	0	-	4	100,0	4	1	0
		2011	2	-2	-	2	100,0	3	1	0
		2012	3	1	-	3	100,0	3	0	0
		2013	9	6	-	8	88,9	9	2	0
143000	Verbreitung pornogr. Schriften, Erzeugnisse (§ 184, 184a, b, c, d StGB) darunter:	2009	522	-701	-57,3	461	88,3	481	6	21
		2010	317	-205	-39,3	261	82,3	259	6	13
		2011	235	-82	-25,9	186	79,1	194	2	9
		2012	210	-25	-10,6	180	85,7	182	4	8
		2013	256	46	21,9	236	92,2	232	4	10
143100	an Personen unter 18 Jahren (§ 184 Abs. 1 Ziff. 1, 2, 5 StGB)	2009	58	-193	-	53	91,4	51	2	2
		2010	40	-18	-	34	85,0	37	0	2
		2011	16	-24	-	10	62,5	13	0	1
		2012	20	4	-	14	70,0	16	0	1
		2013	24	4	-	23	95,8	25	0	1
143200	Verbreitung kinderpornogr. Schriften durch gewerbs-/bandenmäßiges Handeln (§ 184b Abs. 3 StGB)	2009	5	-2	-	4	80,0	4	1	0
		2010	5	0	-	3	60,0	4	0	0
		2011	2	-3	-	1	50,0	1	0	0
		2012	2	0	-	2	100,0	2	0	0
		2013	1	-1	-	0	0,0	0	0	0
143300	Besitz/Verschaffung von Kinderpornografie (§ 184b Abs. 2, 4 StGB)	2009	96	-151	-61,1	93	96,9	100	1	4
		2010	112	16	16,7	108	96,4	101	2	4
		2011	107	-5	-4,5	100	93,5	106	0	4
		2012	94	-13	-12,1	93	98,9	94	4	4
		2013	136	42	44,7	133	97,8	133	3	6
143400	Verbreitung von Kinderpornografie § 184b Abs. 1 StGB	2009	140	-124	-47,0	106	75,7	126	0	6
		2010	80	-60	-	53	66,3	60	3	3
		2011	65	-15	-	41	63,1	44	1	3
		2012	57	-8	-	41	71,9	42	0	2
		2013	50	-7	-	44	88,0	46	0	2
<b>200000</b>	<b>Rohheitsdelikte und Straftaten gegen die persön- liche Freiheit</b>	2009	22.060	-465	-2,1	19.169	86,9	18.214	1.032	875
		2010	22.212	152	0,7	19.496	87,8	17.807	1.026	884
		2011	21.659	-553	-2,5	19.112	88,2	17.549	991	865
		2012	21.995	336	1,6	19.365	88,0	17.295	1.096	881
		2013	22.404	409	1,9	19.915	88,9	17.464	1.233	915

Schl.- zahl d.Tat	Straftat (-engruppe)	Jahr	Erfasste Fälle	Veränderung zum Vorjahr Fälle	in %	Aufge- klärte Fälle	Aufklär.- quote (AQ)	Tatver- dächtige	davon : nichttd. Tat- verdächtige	Häufigkeits- zahl
210000	Raub, räuberische Erpressung u. räub. Angriff auf Kraftfahrer (§§ 249-252, 255, 316a StGB) darunter:	2009	1.187	-229	-16,2	698	58,8	1.016	126	47
		2010	1.221	34	2,9	718	58,8	1.033	133	49
		2011	1.141	-80	-6,6	697	61,1	937	130	46
		2012	1.110	-31	-2,7	684	61,6	940	126	44
		2013	1.011	-99	-8,9	606	59,9	905	117	41
211000	Raubüberfälle auf Geldinstitute Postfilialen und -agenturen	2009	1	-2	-	0	0,0	0	0	0
		2010	14	13	-	4	28,6	5	0	1
		2011	11	-3	-	4	36,4	6	0	0
		2012	18	7	-	11	61,1	11	1	1
		2013	7	-11	-	6	85,7	8	2	0
211100	Raubüberfälle auf Geldinstitute (Banken/Sparkassen)	2009	-	-1	-	-	-	-	-	-
		2010	6	6	-	4	66,7	5	0	0
		2011	6	0	-	3	50,0	5	0	0
		2012	8	2	-	3	37,5	3	0	0
		2013	5	-3	-	5	100,0	8	2	0
211200	Raubüberfälle auf Postfilialen	2009	1	1	-	0	0,0	0	0	0
		2010	4	3	-	0	0,0	0	0	0
		2011	5	1	-	1	20,0	1	0	0
		2012	10	5	-	8	80,0	8	1	0
		2013	2	-8	-	1	50,0	2	0	0
211300	Raubüberfälle auf Postagenturen	2009	-	-2	-	-	-	-	-	-
		2010	4	4	-	0	0,0	0	0	0
		2011	-	-4	-	-	-	-	-	-
		2012	-	-	-	-	-	-	-	-
		2013	-	-	-	-	-	-	-	-
212000	Raubüberfälle auf sonstige Zahlstellen und Geschäfte darunter:	2009	50	12	-	29	58,0	42	4	2
		2010	62	12	-	27	43,5	36	8	2
		2011	88	26	-	49	55,7	58	7	4
		2012	76	-12	-	40	52,6	58	8	3
		2013	59	-17	-	34	57,6	50	3	2
212100	Raubüberfälle auf Spielhallen	2009	7	2	-	3	42,9	3	0	0
		2010	2	-5	-	1	50,0	1	0	0
		2011	14	12	-	11	78,6	12	2	1
		2012	12	-2	-	7	58,3	14	3	0
		2013	6	-6	-	6	100,0	8	1	0



Schl.- zahl d.Tat	Straftat (-engruppe)	Jahr	Erfasste Fälle	Veränderung zum Vorjahr Fälle	in %	Aufge- klärte Fälle	Aufklär.- quote (AQ)	Tatver- dächtige	davon : nichtdt. Tat- verdächtige	Häufigkeits- zahl	
216000	Handtaschenraub	2009	66	-15	-	20	30,3	31	6	3	
		2010	106	40	-	44	41,5	54	9	4	
		2011	95	-11	-	34	35,8	40	15	4	
		2012	116	21	-	38	32,8	45	5	5	
		2013	98	-18	-	35	35,7	45	8	4	
217000	sonstige Raubüber- fälle auf Straßen, Wegen oder Plätzen	2009	356	45	14,5	173	48,6	286	19	14	
		2010	435	79	22,2	240	55,2	388	35	17	
		2011	500	65	14,9	265	53,0	422	42	20	
		2012	430	-70	-14,0	238	55,3	362	37	17	
		2013	422	-8	-1,9	197	46,7	327	37	17	
218000	Raub zur Erlangung von Betäubungs- mitteln	2009	-	-1	-	-	-	-	-	-	
		2010	1	1	-	1	100,0	1	0	0	
		2011	-	-1	-	-	-	-	-	-	-
		2012	-	-	-	-	-	-	-	-	-
		2013	7	7	-	7	100,0	7	0	0	
219000	Raubüberfälle in Wohnungen	2009	89	17	-	78	87,6	140	10	4	
		2010	81	-8	-	69	85,2	135	7	3	
		2011	113	32	-	98	86,7	160	9	5	
		2012	128	15	-	100	78,1	183	12	5	
		2013	112	-16	-12,5	99	88,4	184	10	5	
220000	Körperverletzung (§§ 223-227, 229, 231 StGB) davon:	2009	13.223	-244	-1,8	11.684	88,4	12.113	658	524	
		2010	13.247	24	0,2	11.936	90,1	11.804	608	527	
		2011	12.794	-453	-3,4	11.607	90,7	11.612	624	511	
		2012	13.228	434	3,4	11.854	89,6	11.475	728	530	
		2013	13.200	-28	-0,2	11.946	90,5	11.344	801	539	
221000	Körperverletzung mit Todesfolge (§§ 227, 231 StGB)	2009	7	2	-	4	57,1	6	0	0	
		2010	3	-4	-	2	66,7	3	0	0	
		2011	3	0	-	2	66,7	2	0	0	
		2012	1	-2	-	0	0,0	0	0	0	
		2013	1	0	-	1	100,0	1	1	0	
222000	gefährliche und schwere Körper- verletzung (§§ 224, 226, 231 StGB) darunter:	2009	3.623	-224	-5,8	3.018	83,3	4.267	275	144	
		2010	3.573	-50	-1,4	3.062	85,7	4.038	251	142	
		2011	3.135	-438	-12,3	2.728	87,0	3.706	220	125	
		2012	3.203	68	2,2	2.716	84,8	3.470	300	128	
		2013	2.965	-238	-7,4	2.526	85,2	3.138	265	121	

Schl.- zahl d.Tat	Straftat (-engruppe)	Jahr	Erfasste Fälle	Veränderung zum Vorjahr Fälle	in %	Aufge- klärte Fälle	Aufklär.- quote (AQ)	Tatver- dächtige	davon : nichtdt. Tat- verdächtige	Häufigkeits- zahl
222100	gefährliche und schwere Körperverletzung auf Straßen, Wegen oder Plätzen	2009	1.197	144	13,7	929	77,6	1.599	124	47
		2010	1.518	321	26,8	1.201	79,1	1.833	103	60
		2011	1.280	-238	-15,7	1.021	79,8	1.585	95	51
		2012	1.255	-25	-2,0	967	77,1	1.438	125	50
		2013	1.115	-140	-11,2	878	78,7	1.275	102	46
223000	Misshandlung von Schutzbefohlenen (§ 225 StGB) darunter:	2009	212	13	6,5	203	95,8	230	10	8
		2010	240	28	13,2	236	98,3	272	12	10
		2011	208	-32	-13,3	201	96,6	210	9	8
		2012	216	8	3,8	212	98,1	229	14	9
		2013	241	25	11,6	229	95,0	268	17	10
223100	Misshandlung von Kindern (Opfer unter 14 Jahre)	2009	141	8	6,0	137	97,2	157	7	6
		2010	171	30	21,3	169	98,8	202	9	7
		2011	157	-14	-8,2	153	97,5	161	8	6
		2012	166	9	5,7	166	100,0	178	8	7
		2013	180	14	8,4	170	94,4	180	14	7
224000	(vorsätzliche leichte) Körperverletzung (§ 223 StGB)	2009	8.689	127	1,5	7.878	90,7	7.672	398	344
		2010	8.745	56	0,6	8.064	92,2	7.558	363	348
		2011	8.693	-52	-0,6	8.010	92,1	7.586	413	347
		2012	9.067	374	4,3	8.313	91,7	7.753	448	363
		2013	9.299	232	2,6	8.603	92,5	7.957	544	380
225000	fahrlässige Körperver- letzung (§ 229 StGB)	2009	692	-162	-19,0	581	84,0	635	12	27
		2010	686	-6	-0,9	572	83,4	593	15	27
		2011	755	69	10,1	666	88,2	751	17	30
		2012	741	-14	-1,9	613	82,7	670	10	30
		2013	694	-47	-6,3	587	84,6	642	14	28
230000	Straftaten gegen die persönliche Freiheit (§§ 232-233, 234, 235, 236, 237 238, 239-239b, 240, 241, 316c StGB) davon:	2009	7.650	8	0,1	6.787	88,7	6.635	349	303
		2010	7.744	94	1,2	6.842	88,4	6.495	384	308
		2011	7.724	-20	-0,3	6.808	88,1	6.476	333	309
		2012**	7.657	-67	-0,9	6.827	89,2	6.363	355	307
		2013	8.193	536	7,0	7.363	89,9	6.795	435	334
231000	Menschenraub, Entziehung Minderjähriger, Kinderhandel (§§ 234-236 StGB)	2009	116	-19	-14,1	108	93,1	117	12	5
		2010	103	-13	-11,2	93	90,3	99	8	4
		2011	129	26	25,2	121	93,8	125	8	5
		2012	93	-36	-27,9	92	98,9	89	13	4
		2013	120	27	29,0	113	94,2	125	18	5



Schl.- zahl d.Tat	Straftat (-engruppe)	Jahr	Erfasste Fälle	Veränderung zum Vorjahr Fälle	in %	Aufge- klärte Fälle	Aufklär.- quote (AQ)	Tatver- dächtige	davon : nichttd. Tat- verdächtige	Häufigkeits- zahl
231100	Menschenraub (§ 234 StGB)	2009	-	-1	-	-	-	-	-	-
		2010	-	-	-	-	-	-	-	-
		2011	1	1	-	0	0,0	-	-	0
		2012	-	-1	-	-	-	-	-	-
		2013	-	0	-	-	-	-	-	-
231200	Entziehung Minderjähriger (§ 235 StGB)	2009	113	-20	-15,0	107	94,7	116	12	4
		2010	103	-10	-8,8	93	90,3	99	8	4
		2011	128	25	24,3	121	94,5	125	8	5
		2012	93	-35	-27,3	92	98,9	89	13	4
		2013	119	26	28,0	112	94,1	121	14	5
231300	Kinderhandel (§ 236 StGB)	2009	3	2	-	1	33,3	1	0	0
		2010	-	-3	-	-	-	-	-	-
		2011	-	-	-	-	-	-	-	-
		2012	-	-	-	-	-	-	-	-
		2013	1	1	-	1	100,0	4	4	0
232000	Zwangsheirat, Freiheitsberaubung, Nötigung, Bedrohung, Nachstellung (Stalking) (§§ 237, 238, 239, 240, 241 StGB) davon:	2009	7.530	31	0,4	6.676	88,7	6.527	335	299
		2010	7.636	106	1,4	6.744	88,3	6.400	376	304
		2011	7.588	-48	-0,6	6.681	88,0	6.353	324	303
		2012**	7.556	-32	-0,4	6.729	89,1	6.264	336	303
		2013	8.067	511	6,8	7.245	89,8	6.682	417	329
232100	Freiheitsberaubung (§ 239 StGB)	2009	175	-37	-17,5	151	86,3	178	7	7
		2010	140	-35	-20,0	124	88,6	162	14	6
		2011	139	-1	-0,7	118	84,9	148	8	6
		2012	163	24	17,3	132	81,0	157	8	7
		2013	158	-5	-3,1	132	83,5	162	14	6
232200	Nötigung (§ 240 StGB)	2009	2.797	187	7,2	2.344	83,8	2.525	116	111
		2010	2.848	51	1,8	2.371	83,3	2.463	125	113
		2011	3.041	193	6,8	2.556	84,1	2.697	89	121
		2012	2.914	-127	-4,2	2.452	84,1	2.563	111	117
		2013	2.971	57	2,0	2.518	84,8	2.607	127	121
232300	Bedrohung (§ 241 StGB)	2009	3.324	-91	-2,7	3.092	93,0	3.097	191	132
		2010	3.367	43	1,3	3.104	92,2	3.065	220	134
		2011	3.204	-163	-4,8	2.936	91,6	2.870	209	128
		2012	3.317	113	3,5	3.098	93,4	2.927	206	133
		2013	3.696	379	11,4	3.469	93,9	3.273	252	151







Schl.- zahl d.Tat	Straftat (-engruppe)	Jahr	Erfasste Fälle	Veränderung zum Vorjahr Fälle	Vorjahr in %	Aufge- klärte Fälle	Aufklär.- quote (AQ)	Tatver- dächtige	davon : nichtdt. Tat- verdächtige	Häufigkeits- zahl	
237500	Menschenhandel zum Zweck der Ausbeutung der Arbeitskraft (§ 233 Abs. 3, mit Verweis auf § 232 Abs. 4 StGB)	2009	-	-	-	-	-	-	-	-	
		2010	-	-	-	-	-	-	-	-	
		2011	-	-	-	-	-	-	-	-	-
		2012	-	-	-	-	-	-	-	-	-
		2013	-	-	-	-	-	-	-	-	-
238000	Förderung des Menschenhandels (§ 233a StGB)	2009	-	-	-	-	-	-	-	-	
		2010	-	-	-	-	-	-	-	-	
		2011	-	-	-	-	-	-	-	-	-
		2012	-	-	-	-	-	-	-	-	-
		2013	-	-	-	-	-	-	-	-	-
238100	Förderung des Menschenhandels gemäß § 233a Abs. 1 StGB i.V.m. Menschenhandel zum Zweck der sex. Ausbeutung (§ 232 StGB)	2009	-	-	-	-	-	-	-	-	
		2010	-	-	-	-	-	-	-	-	
		2011	-	-	-	-	-	-	-	-	-
		2012	-	-	-	-	-	-	-	-	-
		2013	-	-	-	-	-	-	-	-	-
238200	Förderung des Menschenhandels gemäß § 233a Abs. 1 StGB i.V.m. Menschenhandel zum Zweck der Ausbeutung der Arbeitskraft (§ 233 StGB)	2009	-	-	-	-	-	-	-	-	
		2010	-	-	-	-	-	-	-	-	
		2011	-	-	-	-	-	-	-	-	-
		2012	-	-	-	-	-	-	-	-	-
		2013	-	-	-	-	-	-	-	-	-
238300	Förderung des Menschenhandels gemäß § 233a Abs. 2 StGB i.V.m. Menschenhandel zum Zweck der sex. Ausbeutung (§ 232 StGB)	2009	-	-	-	-	-	-	-	-	
		2010	-	-	-	-	-	-	-	-	
		2011	-	-	-	-	-	-	-	-	-
		2012	-	-	-	-	-	-	-	-	-
		2013	-	-	-	-	-	-	-	-	-
238400	Förderung des Menschenhandels gemäß § 233a Abs. 2 StGB i.V.m. Menschenhandel zum Zweck der Ausbeutung der Arbeitskraft (§ 233 StGB)	2009	-	-	-	-	-	-	-	-	
		2010	-	-	-	-	-	-	-	-	
		2011	-	-	-	-	-	-	-	-	-
		2012	-	-	-	-	-	-	-	-	-
		2013	-	-	-	-	-	-	-	-	-
****00	<b>Diebstahl insgesamt</b>	2009	80.450	-3.819	-4,5	25.311	31,5	18.656	2.383	3.189	
		2010	81.240	790	1,0	24.290	29,9	18.538	2.804	3.235	
		2011	83.605	2.365	2,9	22.239	26,6	17.772	3.039	3.340	
		2012	79.884	-3.721	-4,5	22.873	28,6	17.188	2.963	3.201	
		2013	83.537	3.653	4,6	23.639	28,3	16.403	3.121	3.410	

Schl.- zahl d.Tat	Straftat (-engruppe)	Jahr	Erfasste Fälle	Veränderung zum Vorjahr Fälle	in %	Aufge- klärte Fälle	Aufklär.- quote (AQ)	Tatver- dächtige	davon : nichtdt. Tat- verdächtige	Häufigkeits- zahl
3***00	Diebstahl ohne erschwerende Umstände (§§ 242, 247, 248a-c StGB)	2009	31.004	-1.838	-5,6	15.630	50,4	14.446	1.581	1.229
		2010	31.435	431	1,4	15.964	50,8	14.442	1.800	1.252
		2011	32.605	1.170	3,7	15.451	47,4	14.006	1.957	1.302
		2012	31.134	-1.471	-4,5	15.055	48,4	13.548	1.888	1.248
		2013	31.798	664	2,1	14.510	45,6	12.714	2.006	1.298
4***00	Diebstahl unter erschwerenden Umständen (§§ 243-244a StGB)	2009	49.446	-1.981	-3,9	9.681	19,6	5.387	965	1.960
		2010	49.805	359	0,7	8.326	16,7	5.293	1.206	1.983
		2011	51.000	1.195	2,4	6.788	13,3	4.853	1.293	2.037
		2012	48.750	-2.250	-4,4	7.818	16,0	4.772	1.271	1.953
		2013	51.739	2.989	6,1	9.129	17,6	4.817	1.336	2.112
***100	Diebstahl von Kraft- wagen (einschließl. unbefugter Ge- brauch) insgesamt	2009	3.317	476	16,8	870	26,2	627	195	131
		2010	4.068	751	22,6	820	20,2	810	346	162
		2011	3.963	-105	-2,6	685	17,3	776	350	158
		2012	3.355	-608	-15,3	625	18,6	666	265	134
		2013	3.522	167	5,0	740	21,0	656	285	144
3**100	ohne erschwerende Umstände (einschließl. unbefugter Gebrauch)	2009	231	-9	-3,8	135	58,4	157	17	9
		2010	306	75	32,5	185	60,5	208	30	12
		2011	339	33	10,8	195	57,5	224	39	14
		2012	291	-48	-14,2	187	64,3	204	12	12
		2013	227	-64	-22,0	152	67,0	172	15	9
4**100	unter erschwerenden Umständen	2009	3.086	485	18,6	735	23,8	476	179	122
		2010	3.762	676	21,9	635	16,9	616	321	150
		2011	3.624	-138	-3,7	490	13,5	570	317	145
		2012	3.064	-560	-15,5	438	14,3	480	255	123
		2013	3.295	231	7,5	588	17,8	502	271	135
***200	Diebstahl v. Mopeds und Krafträdern (einschließlich un- befugter Gebrauch) insgesamt	2009	1.558	-93	-5,6	417	26,8	369	18	62
		2010	1.243	-315	-20,2	313	25,2	323	44	49
		2011	1.026	-217	-17,5	208	20,3	236	48	41
		2012	983	-43	-4,2	256	26,0	254	41	39
		2013	977	-6	-0,6	209	21,4	241	31	40
3**200	ohne erschwerende Umstände (einschließl. unbefugter Gebrauch)	2009	134	4	3,1	54	40,3	63	3	5
		2010	105	-29	-21,6	38	36,2	55	1	4
		2011	109	4	3,8	39	35,8	55	9	4
		2012	93	-16	-14,7	34	36,6	46	3	4
		2013	70	-23	-24,7	29	41,4	35	1	3

Schl.- zahl d.Tat	Straftat (-engruppe)	Jahr	Erfasste Fälle	Veränderung zum Vorjahr Fälle	zum Vorjahr in %	Aufge- klärte Fälle	Aufklär.- quote (AQ)	Tatver- dächtige	davon : nichtdt. Tat- verdächtige	Häufigkeits- zahl
4**200	unter erschwerenden Umständen	2009	1.424	-97	-6,4	363	25,5	320	16	56
		2010	1.138	-286	-20,1	275	24,2	284	43	45
		2011	917	-221	-19,4	169	18,4	184	39	37
		2012	890	-27	-2,9	222	24,9	223	38	36
		2013	907	17	1,9	180	19,8	210	30	37
***300	Diebstahl von Fahr- rädern (einschließl. unbefugt. Gebrauch) insgesamt	2009	15.747	-1.123	-6,7	2.418	15,4	1.198	155	624
		2010	14.001	-1.746	-11,1	1.705	12,2	1.131	167	557
		2011	14.259	258	1,8	1.398	9,8	919	123	570
		2012	13.728	-531	-3,7	1.449	10,6	850	108	550
		2013	16.127	2.399	17,5	2.172	13,5	1.023	186	658
3**300	ohne erschwerende Umstände (einschließl. unbefugter Gebrauch)	2009	1.162	-38	-3,2	333	28,7	381	30	46
		2010	1.190	28	2,4	364	30,6	425	54	47
		2011	1.309	119	10,0	357	27,3	379	36	52
		2012	1.220	-89	-6,8	337	27,6	360	33	49
		2013	1.329	109	8,9	382	28,7	403	50	54
4**300	unter erschwerenden Umständen	2009	14.585	-1.085	-6,9	2.085	14,3	896	136	578
		2010	12.811	-1.774	-12,2	1.341	10,5	774	128	510
		2011	12.950	139	1,1	1.041	8,0	593	91	517
		2012	12.508	-442	-3,4	1.112	8,9	535	85	501
		2013	14.798	2.290	18,3	1.790	12,1	699	159	604
***400	Diebstahl von Schusswaffen insgesamt	2009	18	3	-	8	44,4	15	0	1
		2010	19	1	-	11	57,9	15	2	1
		2011	16	-3	-	7	43,8	16	7	1
		2012	21	5	-	7	33,3	8	1	1
		2013	27	6	-	10	37,0	18	2	1
3**400	ohne erschwerende Umstände	2009	5	2	-	4	80,0	5	0	0
		2010	11	6	-	9	81,8	13	0	0
		2011	6	-5	-	3	50,0	4	0	0
		2012	3	-3	-	1	33,3	1	0	0
		2013	5	2	-	4	80,0	5	0	0
4**400	unter erschwerenden Umständen	2009	13	1	-	4	30,8	10	0	1
		2010	8	-5	-	2	25,0	2	2	0
		2011	10	2	-	4	40,0	12	7	0
		2012	18	8	-	6	33,3	7	1	1
		2013	22	4	-	6	27,3	13	2	1

Schl.- zahl d.Tat	Straftat (-engruppe)	Jahr	Erfasste Fälle	Veränderung zum Vorjahr Fälle	in %	Aufge- klärte Fälle	Aufklär.- quote (AQ)	Tatver- dächtige	davon : nichtdt. Tat- verdächtige	Häufigkeits- zahl
***500	Diebstahl von unbaren Zahlungs- mitteln insgesamt	2009	1.148	551	92,3	198	17,2	197	25	46
		2010	1.356	208	18,1	243	17,9	216	28	54
		2011	1.301	-55	-4,1	166	12,8	169	17	52
		2012	1.278	-23	-1,8	161	12,6	179	30	51
		2013	1.426	148	11,6	235	16,5	179	21	58
3**500	ohne erschwerende Umstände	2009	758	326	75,5	131	17,3	151	16	30
		2010	881	123	16,2	147	16,7	157	15	35
		2011	922	41	4,7	139	15,1	142	13	37
		2012	879	-43	-4,7	123	14,0	134	16	35
		2013	1.029	150	17,1	155	15,1	144	14	42
4**500	unter erschwerenden Umständen	2009	390	225	136,4	67	17,2	49	9	15
		2010	475	85	21,8	96	20,2	65	13	19
		2011	379	-96	-20,2	27	7,1	29	4	15
		2012	399	20	5,3	38	9,5	47	14	16
		2013	397	-2	-0,5	80	20,2	41	7	16
***600	Diebstahl von amtl. Siegeln, Stempeln, Vordrucken für Ausweise und Kfz-Papiere insgesamt	2009	11	4	-	4	36,4	4	1	0
		2010	23	12	-	8	34,8	14	5	1
		2011	Streichung des Schlüssels							
3**600	ohne erschwerende Umstände	2009	6	3	-	3	50,0	3	1	0
		2010	13	7	-	5	38,5	5	0	1
		2011	Streichung des Schlüssels							
4**600	unter erschwerenden Umständen	2009	5	1	-	1	20,0	1	0	0
		2010	10	5	-	3	30,0	9	5	0
		2011	Streichung des Schlüssels							
***700	Diebstahl von/aus Automaten insges.	2009	478	61	14,6	122	25,5	108	11	19
		2010	401	-77	-16,1	100	24,9	95	10	16
		2011	315	-86	-21,4	56	17,8	100	6	13
		2012	388	73	23,2	96	24,7	90	12	16
		2013	371	-17	-4,4	74	19,9	81	2	15
3**700	ohne erschwerende Umstände	2009	33	-19	-	12	36,4	15	0	1
		2010	21	-12	-	6	28,6	12	0	1
		2011	22	1	-	7	31,8	11	1	1
		2012	27	5	-	11	40,7	14	3	1
		2013	22	-5	-	10	45,5	8	0	1



Schl.- zahl d.Tat	Straftat (-engruppe)	Jahr	Erfasste Fälle	Veränderung zum Vorjahr Fälle	zum Vorjahr in %	Aufge- klärte Fälle	Aufklär.- quote (AQ)	Tatver- dächtige	davon : nichtdt. Tat- verdächtige	Häufigkeits- zahl
4**700	unter erschwerenden Umständen	2009	445	80	21,9	110	24,7	93	11	18
		2010	380	-65	-14,6	94	24,7	83	10	15
		2011	293	-87	-22,9	49	16,7	92	5	12
		2012	361	68	23,2	85	23,5	76	9	14
		2013	349	-12	-3,3	64	18,3	73	2	14
***800	Diebstahl von Anti- quitäten, Kunst- und sakralen Gegen- ständen insgesamt	2009	22	-2	-	8	36,4	10	2	1
		2010	48	26	-	9	18,8	11	0	2
		2011	30	-18	-	7	23,3	14	0	1
		2012	44	14	-	11	25,0	14	1	2
		2013	41	-3	-	8	19,5	12	2	2
3**800	ohne erschwerende Umstände	2009	15	6	-	6	40,0	8	1	1
		2010	18	3	-	5	27,8	6	0	1
		2011	13	-5	-	1	7,7	1	0	1
		2012	19	6	-	8	42,1	10	1	1
		2013	18	-1	-	4	22,2	6	0	1
4**800	unter erschwerenden Umständen	2009	7	-8	-	2	28,6	2	1	0
		2010	30	23	-	4	13,3	5	0	1
		2011	17	-13	-	6	35,3	13	0	1
		2012	25	8	-	3	12,0	4	0	1
		2013	23	-2	-	4	17,4	6	2	1
*05*00	Diebstahl in/aus Banken, Sparkassen, u. a. Geldinstituten insgesamt	2009	58	-13	-	20	34,5	18	1	2
		2010	76	18	-	21	27,6	32	2	3
		2011	90	14	-	43	47,8	26	1	4
		2012	76	-14	-	26	34,2	36	6	3
		2013	86	10	-	45	52,3	44	2	4
305*00	ohne erschwerende Umstände	2009	31	1	-	7	22,6	7	0	1
		2010	45	14	-	14	31,1	15	1	2
		2011	60	15	-	37	61,7	18	0	2
		2012	37	-23	-	12	32,4	15	3	1
		2013	37	0	-	21	56,8	24	0	2
405*00	unter erschwerenden Umständen	2009	27	-14	-	13	48,1	11	1	1
		2010	31	4	-	7	22,6	17	1	1
		2011	30	-1	-	6	20,0	8	1	1
		2012	39	9	-	14	35,9	22	4	2
		2013	49	10	-	24	49,0	20	2	2

Schl.- zahl d.Tat	Straftat (-engruppe)	Jahr	Erfasste Fälle	Veränderung zum Vorjahr Fälle	zum Vorjahr in %	Aufge- klärte Fälle	Aufklär.- quote (AQ)	Tatver- dächtige	davon : nichttdt. Tat- verdächtige	Häufigkeits- zahl
*10*00	Diebstahl in/aus Dienst-, Büro-, Fabrikations-, Werk- statt- und Lager- räumen insgesamt	2009	7.057	1.287	22,3	1.904	27,0	1.700	213	280
		2010	7.711	654	9,3	2.000	25,9	1.644	225	307
		2011	6.814	-897	-11,6	1.442	21,2	1.530	254	272
		2012	6.839	25	0,4	1.750	25,6	1.409	234	274
		2013	6.931	92	1,3	2.083	30,1	1.451	273	283
310*00	ohne erschwerende Umstände	2009	2.347	349	17,5	795	33,9	713	61	93
		2010	2.186	-161	-6,9	693	31,7	648	41	87
		2011	1.808	-378	-17,3	579	32,0	583	61	72
		2012	1.722	-86	-4,8	632	36,7	553	78	69
		2013	1.880	158	9,2	666	35,4	539	72	77
410*00	unter erschwerenden Umständen	2009	4.710	938	24,9	1.109	23,5	1.059	158	187
		2010	5.525	815	17,3	1.307	23,7	1.069	187	220
		2011	5.006	-519	-9,4	863	17,2	1.014	197	200
		2012	5.117	111	2,2	1.118	21,8	921	160	205
		2013	5.051	-66	-1,3	1.417	28,1	992	207	206
*15*00	Diebstahl in/aus Gaststätten, Kantinen, Hotels und Pensionen insgesamt	2009	1.307	227	21,0	309	23,6	341	27	52
		2010	1.282	-25	-1,9	295	23,0	331	27	51
		2011	1.307	25	2,0	264	20,2	290	27	52
		2012	1.331	24	1,8	290	21,8	277	37	53
		2013	1.366	35	2,6	309	22,6	303	28	56
315*00	ohne erschwerende Umstände	2009	658	136	26,1	142	21,6	149	7	26
		2010	577	-81	-12,3	131	22,7	145	8	23
		2011	533	-44	-7,6	99	18,6	106	12	21
		2012	492	-41	-7,7	109	22,2	101	22	20
		2013	539	47	9,6	100	18,6	111	11	22
415*00	unter erschwerenden Umständen	2009	649	91	16,3	167	25,7	201	20	26
		2010	705	56	8,6	164	23,3	193	19	28
		2011	774	69	9,8	165	21,3	192	17	31
		2012	839	65	8,4	181	21,6	185	15	34
		2013	827	-12	-1,4	209	25,3	200	17	34
*20*00	Diebstahl in/aus Kiosken insgesamt	2009	370	58	18,6	104	28,1	171	10	15
		2010	323	-47	-12,7	82	25,4	111	3	13
		2011	Streichung des Schlüssels							
320*00	ohne erschwerende Umstände	2009	36	11	-	13	36,1	26	0	1
		2010	40	4	-	18	45,0	25	1	2
		2011	Streichung des Schlüssels							

Schl.- zahl d.Tat	Straftat (-engruppe)	Jahr	Erfasste Fälle	Veränderung zum Vorjahr Fälle	in %	Aufge- klärte Fälle	Aufklär.- quote (AQ)	Tatver- dächtige	davon : nichtdt. Tat- verdächtige	Häufigkeits- zahl
420*00	unter erschwerenden Umständen	2009	334	47	16,4	91	27,2	145	10	13
		2010	283	-51	-15,3	64	22,6	86	2	11
		2011	Streichung des Schlüssels							
*25*00	Diebstahl in/aus Kiosk, Warenhäusern, Ver- kaufsräumen und Selbstbedienungs- läden insgesamt	2009	12.915	-383	-2,9	10.645	82,4	9.745	1.229	512
		2010	13.380	465	3,6	10.886	81,4	9.886	1.492	533
		2011*	13.471	91	0,7	10.649	79,1	9.599	1.542	538
		2012	12.745	-726	-5,4	10.259	80,5	9.163	1.532	511
		2013	12.055	-690	-5,4	9.500	78,8	8.488	1.655	492
325*00	ohne erschwerende Umstände	2009	11.381	-506	-4,3	10.179	89,4	9.372	1.156	451
		2010	11.621	240	2,1	10.324	88,8	9.437	1.361	463
		2011*	11.781	160	1,4	10.196	86,5	9.212	1.417	471
		2012	11.048	-733	-6,2	9.683	87,6	8.688	1.377	443
		2013	10.266	-782	-7,1	8.837	86,1	8.008	1.489	419
425*00	unter erschwerenden Umständen	2009	1.534	123	8,7	466	30,4	480	98	61
		2010	1.759	225	14,7	562	31,9	608	201	70
		2011*	1.690	-69	-3,9	453	26,8	539	191	68
		2012	1.697	7	0,4	576	33,9	622	207	68
		2013	1.789	92	5,4	663	37,1	605	215	73
*26*00	Ladendiebstahl insgesamt	2009	10.889	-755	-6,5	10.065	92,4	9.277	1.174	432
		2010	11.141	252	2,3	10.323	92,7	9.420	1.411	444
		2011	11.186	45	0,4	10.198	91,2	9.207	1.492	447
		2012	10.489	-697	-6,2	9.682	92,3	8.712	1.445	420
		2013	9.526	-963	-9,2	8.801	92,4	8.028	1.553	389
326*00	ohne erschwerende Umstände	2009	10.721	-673	-5,9	9.957	92,9	9.198	1.133	425
		2010	10.901	180	1,7	10.135	93,0	9.270	1.321	434
		2011	10.990	89	0,8	10.046	91,4	9.075	1.397	439
		2012	10.269	-721	-6,6	9.514	92,6	8.560	1.351	411
		2013	9.308	-961	-9,4	8.633	92,7	7.865	1.448	380
426*00	unter erschwerenden Umständen	2009	168	-82	-32,8	108	64,3	125	61	7
		2010	240	72	42,9	188	78,3	237	141	10
		2011	196	-44	-18,3	152	77,6	215	150	8
		2012	220	24	12,2	168	76,4	235	143	9
		2013	218	-2	-0,9	168	77,1	223	142	9
*30*00	Diebstahl in/aus Schaufenstern, Schaukästen und Vitrinen insgesamt	2009	43	7	-	18	41,9	26	2	2
		2010	50	7	-	15	30,0	24	4	2
		2011	Streichung des Schlüssels							

Schl.- zahl d.Tat	Straftat (-engruppe)	Jahr	Erfasste Fälle	Veränderung zum Vorjahr Fälle	in %	Aufge- klärte Fälle	Aufklär.- quote (AQ)	Tatver- dächtige	davon : nichttd. Tat- verdächtige	Häufigkeits- zahl
330*00	ohne erschwerende Umstände	2009	11	1	-	4	36,4	5	1	0
		2010	11	0	-	5	45,5	5	1	0
		2011	Streichung des Schlüssels							
430*00	unter erschwerenden Umständen	2009	32	6	-	14	43,8	21	1	1
		2010	39	7	-	10	25,6	19	3	2
		2011	Streichung des Schlüssels							
*35*00	Diebstahl in/aus Wohnungen insgesamt	2009	3.878	184	5,0	1.648	42,5	1.777	129	154
		2010	4.330	452	11,7	1.831	42,3	1.847	136	172
		2011	4.470	140	3,2	1.650	36,9	1.669	153	179
		2012	5.228	758	17,0	1.927	36,9	1.677	151	209
		2013	5.613	385	7,4	1.867	33,3	1.689	156	229
335*00	ohne erschwerende Umstände	2009	1.433	205	16,7	969	67,6	1.057	43	57
		2010	1.491	58	4,0	1.050	70,4	1.161	55	59
		2011	1.504	13	0,9	989	65,8	1.062	47	60
		2012	1.493	-11	-0,7	974	65,2	1.074	61	60
		2013	1.612	119	8,0	1.008	62,5	1.061	58	66
435*00	Wohnungseinbruchdiebstahl (§ 244 Abs. 1 Nr. 3 StGB)	2009	2.445	-21	-0,9	679	27,8	778	90	97
		2010	2.839	394	16,1	781	27,5	730	87	113
		2011	2.966	127	4,5	661	22,3	675	107	118
		2012	3.735	769	25,9	953	25,5	663	97	150
		2013	4.001	266	7,1	859	21,5	707	107	163
*36*00	Tageswohnungsein- bruch	2009	865	58	7,2	256	29,6	293	54	34
		2010	1.301	436	50,4	317	24,4	272	56	52
		2011	1.403	102	7,8	313	22,3	300	79	56
		2012	1.965	562	40,1	502	25,5	299	77	79
		2013	1.982	17	0,9	432	21,8	337	82	81
*40*00	Diebstahl in/aus Boden-, Keller- räumen und Wasch- küchen insgesamt	2009	3.882	438	12,7	597	15,4	513	31	154
		2010	4.497	615	15,8	687	15,3	468	42	179
		2011	5.264	767	17,1	709	13,5	447	34	210
		2012	4.569	-695	-13,2	690	15,1	415	42	183
		2013	5.938	1.369	30,0	943	15,9	368	38	242
340*00	ohne erschwerende Umstände	2009	353	66	23,0	104	29,5	122	1	14
		2010	355	2	0,6	97	27,3	108	5	14
		2011	357	2	0,6	95	26,6	116	6	14
		2012	322	-35	-9,8	106	32,9	125	3	13
		2013	400	78	24,2	94	23,5	103	3	16

Schl.- zahl d.Tat	Straftat (-engruppe)	Jahr	Erfasste Fälle	Veränderung zum Vorjahr Fälle	in %	Aufge- klärte Fälle	Aufklär.- quote (AQ)	Tatver- dächtige	davon : nichttd. Tat- verdächtige	Häufigkeits- zahl
440*00	unter erschwerenden Umständen	2009	3.529	372	11,8	493	14,0	407	30	140
		2010	4.142	613	17,4	590	14,2	370	37	165
		2011	4.907	765	18,5	614	12,5	345	29	196
		2012	4.247	-660	-13,5	584	13,8	301	39	170
		2013	5.538	1.291	30,4	849	15,3	286	36	226
*45*00	Diebstahl in/aus überwiegend unbezogenen Neu-, Rohbauten, Baubuden und Baustellen insgesamt	2009	1.197	-152	-11,3	215	18,0	286	38	47
		2010	1.414	217	18,1	180	12,7	232	32	56
		2011	1.872	458	32,4	217	11,6	302	70	75
		2012	1.579	-293	-15,7	250	15,8	270	45	63
		2013	1.398	-181	-11,5	210	15,0	249	48	57
345*00	ohne erschwerende Umstände	2009	427	-22	-4,9	104	24,4	147	20	17
		2010	455	28	6,6	93	20,4	118	9	18
		2011	594	139	30,5	110	18,5	149	36	24
		2012	530	-64	-10,8	85	16,0	119	10	21
		2013	475	-55	-10,4	77	16,2	104	19	19
445*00	unter erschwerenden Umständen	2009	770	-130	-14,4	111	14,4	156	20	31
		2010	959	189	24,5	87	9,1	127	24	38
		2011	1.278	319	33,3	107	8,4	165	38	51
		2012	1.049	-229	-17,9	165	15,7	163	37	42
		2013	923	-126	-12,0	133	14,4	152	30	38
*50*00	Diebstahl an/aus Kraftfahrzeugen insgesamt	2009	12.377	767	6,6	1.972	15,9	907	235	491
		2010	13.060	683	5,5	1.775	13,6	900	274	520
		2011	13.090	30	0,2	1.265	9,7	829	281	523
		2012	12.379	-711	-5,4	1.169	9,4	810	277	496
		2013	12.043	-336	-2,7	1.274	10,6	737	232	492
350*00	ohne erschwerende Umstände	2009	3.554	644	22,1	319	9,0	357	56	141
		2010	4.103	549	15,4	617	15,0	370	73	163
		2011	4.346	243	5,9	435	10,0	368	91	174
		2012	4.156	-190	-4,4	383	9,2	355	73	167
		2013	4.514	358	8,6	449	9,9	353	62	184
450*00	unter erschwerenden Umständen	2009	8.823	123	1,4	1.653	18,7	635	206	350
		2010	8.957	134	1,5	1.158	12,9	619	233	357
		2011	8.744	-213	-2,4	830	9,5	524	214	349
		2012	8.223	-521	-6,0	786	9,6	519	220	329
		2013	7.529	-694	-8,4	825	11,0	462	190	307

Schl.- zahl d.Tat	Straftat (-engruppe)	Jahr	Erfasste Fälle	Veränderung zum Vorjahr Fälle	in %	Aufge- klärte Fälle	Aufklär.- quote (AQ)	Tatver- dächtige	davon : nichtdt. Tat- verdächtige	Häufigkeits- zahl
*71000	Diebstahl von BtM aus Apotheken insgesamt	2009	11	6	-	7	63,6	2	0	0
		2010	8	-3	-	1	12,5	1	0	0
		2011	7	-1	-	0	0,0	0	0	0
		2012	9	2	-	3	33,3	3	0	0
		2013	2	-7	-	0	0,0	0	0	0
371000	ohne erschwerende Umstände	2009	1	1	-	0	0,0	0	0	0
		2010	1	0	-	1	100,0	1	0	0
		2011	0	-1	-	-	-	-	-	-
		2012	2	2	-	1	50,0	1	0	0
		2013	0	-2	-	0	0,0	0	0	0
471000	unter erschwerenden Umständen	2009	10	5	-	7	70,0	2	0	0
		2010	7	-3	-	0	0,0	0	0	0
		2011	7	0	-	0	0,0	0	0	0
		2012	7	0	-	2	28,6	2	0	0
		2013	2	-5	-	0	0,0	0	0	0
*72000	Diebstahl von BtM aus Arztpraxen insgesamt	2009	2	2	-	0	0,0	0	0	0
		2010	1	-1	-	2	200,0	2	0	0
		2011	-	-1	-	-	-	-	-	-
		2012	2	2	-	1	50,0	3	0	0
		2013	0	-2	-	0	0,0	0	0	0
372000	ohne erschwerende Umstände	2009	-	-	-	-	-	-	-	-
		2010	1	1	-	1	100,0	1	0	0
		2011	-	-1	-	-	-	-	-	-
		2012	-	-	-	-	-	-	-	-
		2013	0	0	-	0	0,0	0	0	0
472000	unter erschwerenden Umständen	2009	2	2	-	0	0,0	0	0	0
		2010	-	-2	-	-	-	-	-	-
		2011	0	0	-	-	-	-	-	-
		2012	2	2	-	1	50,0	3	0	0
		2013	0	-2	-	0	0,0	0	0	0
*73000	Diebstahl von BtM aus Krankenhäusern und Sanatorien insgesamt	2009	4	2	-	2	50,0	2	0	0
		2010	10	6	-	8	80,0	5	0	0
		2011	3	-7	-	1	33,3	1	0	0
		2012	11	8	-	7	63,6	6	0	0
		2013	6	-5	-	2	33,3	2	0	0

Schl.- zahl d.Tat	Straftat (-engruppe)	Jahr	Erfasste Fälle	Veränderung zum Vorjahr Fälle	in %	Aufge- klärte Fälle	Aufklär.- quote (AQ)	Tatver- dächtige	davon : nichtdt. Tat- verdächtige	Häufigkeits- zahl	
373000	ohne erschwerende Umstände	2009	3	1	-	1	33,3	1	0	0	
		2010	8	5	-	5	62,5	4	0	0	
		2011	3	-5	-	1	33,3	1	0	0	
		2012	9	6	-	7	77,8	6	0	0	
		2013	6	-3	-	2	33,3	2	0	0	
473000	unter erschwerenden Umständen	2009	1	1	-	1	100,0	1	0	0	
		2010	2	1	-	3	150,0	2	0	0	
		2011	-	-2	-	-	-	-	-	-	-
		2012	2	2	-	0	0,0	0	0	0	
		2013	0	-2	-	0	0,0	0	0	0	
*74000	Diebstahl von BtM bei Herstellern und Großhändlern insgesamt	2009	-	-	-	-	-	-	-	-	
		2010	-	-	-	-	-	-	-	-	
		2011	-	-	-	-	-	-	-	-	
		2012	-	-	-	-	-	-	-	-	
		2013	-	-	-	-	-	-	-	-	
374000	ohne erschwerende Umstände	2009	-	-	-	-	-	-	-	-	
		2010	-	-	-	-	-	-	-	-	
		2011	-	-	-	-	-	-	-	-	
		2012	-	-	-	-	-	-	-	-	
		2013	-	-	-	-	-	-	-	-	
474000	unter erschwerenden Umständen	2009	-	-	-	-	-	-	-	-	
		2010	-	-	-	-	-	-	-	-	
		2011	-	-	-	-	-	-	-	-	
		2012	-	-	-	-	-	-	-	-	
		2013	-	-	-	-	-	-	-	-	
*75000	Diebstahl von Rezeptformularen zur Erlangung von BtM insgesamt	2009	1	-2	-	1	100,0	2	0	0	
		2010	2	1	-	2	100,0	2	0	0	
		2011	1	-1	-	1	100,0	1	0	0	
		2012	1	0	-	0	0,0	0	0	0	
		2013	3	2	-	1	33,3	1	0	0	
375000	ohne erschwerende Umstände	2009	-	-3	-	-	-	-	-	-	
		2010	1	1	-	1	100,0	1	0	0	
		2011	1	0	-	1	100,0	1	0	0	
		2012	1	0	-	0	0,0	0	0	0	
		2013	2	1	-	0	0,0	0	0	0	

Schl.- zahl d.Tat	Straftat (-engruppe)	Jahr	Erfasste Fälle	Veränderung zum Vorjahr Fälle	in %	Aufge- klärte Fälle	Aufklär.- quote (AQ)	Tatver- dächtige	davon : nichtdt. Tat- verdächtige	Häufigkeits- zahl	
475000	unter erschwerenden Umständen	2009	1	1	-	1	100,0	1	0	0	
		2010	1	-	-	1	100,0	1	0	0	
		2011	-	-	-	-	-	-	-	-	-
		2012	-	-	-	-	-	-	-	-	-
		2013	1	1	-	1	100,0	1	0	0	
*90*00	Taschendiebstahl	2009	1.212	208	20,7	77	6,4	93	19	48	
		2010	1.112	-100	-8,3	65	5,8	80	13	44	
		2011	1.266	154	13,8	78	6,2	82	18	51	
		2012	1.166	-100	-7,9	54	4,6	58	20	47	
		2013	1.492	326	28,0	128	8,6	99	29	61	
*95000	Großviehdiebstahl insgesamt	2009	17	-3	-	4	23,5	4	0	1	
		2010	25	8	-	7	28,0	6	0	1	
		2011	Streichung des Schlüssels								
395000	ohne erschwerende Umstände	2009	11	-3	-	4	36,4	4	0	0	
		2010	12	1	-	5	41,7	4	0	0	
		2011	Streichung des Schlüssels								
495000	unter erschwerenden Umständen	2009	6	0	-	0	0,0	0	0	0	
		2010	13	7	-	2	15,4	2	0	1	
		2011	Streichung des Schlüssels								
<b>500000</b>	<b>Vermögens- und Fälschungsdelikte</b>	2009	32.116	-371	-1,1	24.677	76,8	17.189	2.339	1.273	
		2010	38.992	6.876	21,4	30.069	77,1	18.281	2.450	1.553	
		2011	34.199	-4.793	-12,3	25.265	73,9	16.757	2.308	1.366	
		2012	36.992	2.793	8,2	27.855	75,3	17.395	2.639	1.482	
		2013	33.056	-3.936	-10,6	25.210	76,3	16.532	2.301	1.349	
510000	Betrug (§§ 263, 263a, 264, 264a, 265, 265a, 265b StGB) davon:	2009	23.532	186	0,8	17.955	76,3	12.489	1.357	933	
		2010	28.263	4.731	20,1	21.427	75,8	13.846	1.636	1.125	
		2011	26.137	-2.126	-7,5	19.211	73,5	12.573	1.578	1.044	
		2012	27.263	1.126	4,3	20.049	73,5	13.081	1.797	1.092	
		2013	24.720	-2.543	-9,3	18.878	76,4	12.343	1.593	1.009	
511000	Waren- und Warenkreditbetrug (§ 263 StGB) davon:	2009	10.226	-55	-0,5	7.857	76,8	5.215	579	405	
		2010	11.181	955	9,3	8.394	75,1	5.567	658	445	
		2011	9.846	-1.335	-11,9	7.076	71,9	4.663	589	393	
		2012	11.414	1.568	15,9	8.270	72,5	4.745	602	457	
		2013	10.291	-1.123	-9,8	7.618	74,0	4.938	557	420	





Schl.- zahl d.Tat	Straftat (-engruppe)	Jahr	Erfasste Fälle	Veränderung zum Vorjahr Fälle	in %	Aufge- klärte Fälle	Aufklär.- quote (AQ)	Tatver- dächtige	davon : nichtdt. Tat- verdächtige	Häufigkeits- zahl
513200	Anlagebetrug (§ 263 StGB)	2009	64	38	-	62	96,9	45	0	3
		2010	1.161	1.097	-	1.158	99,7	32	1	46
		2011	595	-566	-	592	99,5	43	2	24
		2012	283	-312	-	283	100,0	32	1	11
		2013	76	-207	-	73	96,1	35	2	3
513300	Betrug bei Börsen- spekulationen	2009	1	1	-	1	100,0	1	0	0
		2010	1	0	-	1	100,0	1	0	0
		2011	1	0	-	-	-	-	-	0
		2012	-	-1	-	-	-	-	-	-
		2013	-	0	-	-	-	-	-	-
513400	Beteiligungsbetrug	2009	17	7	-	8	47,1	11	2	1
		2010	28	11	-	27	96,4	4	0	1
		2011	2	-26	-	1	50,0	1	0	0
		2012	5	3	-	2	40,0	3	1	0
		2013	5	0	-	4	80,0	7	0	0
513500	Kautionsbetrug	2009	5	-1	-	4	80,0	6	0	0
		2010	2	-3	-	2	100,0	2	0	0
		2011	2	0	-	1	50,0	2	0	0
		2012	7	5	-	6	85,7	7	1	0
		2013	7	0	-	6	85,7	6	0	0
513600	Umschuldungs- betrug  (vorher 5146)	2009	2	0	-	2	100,0	2	0	0
		2010	3	1	-	3	100,0	3	0	0
		2011	-	-3	-	-	-	-	-	-
		2012	3	3	-	3	100,0	3	0	0
		2013	1	-2	-	1	100,0	1	0	0
514000	Geldkreditbetrug (§§ 263, 264, 265b StGB) davon:	2009	228	11	5,1	199	87,3	211	24	9
		2010	205	-23	-10,1	168	82,0	178	29	8
		2011	199	-6	-2,9	167	83,9	166	13	8
		2012	205	6	3,0	174	84,9	204	29	8
		2013	222	17	8,3	204	91,9	205	10	9
514100	Kreditbetrug (§ 265b StGB)	2009	47	13	-	44	93,6	36	2	2
		2010	12	-35	-	11	91,7	14	1	0
		2011	21	9	-	21	100,0	30	2	1
		2012	14	-7	-	14	100,0	18	2	1
		2013	18	4	-	13	72,2	14	0	1

Schl.- zahl d.Tat	Straftat (-engruppe)	Jahr	Erfasste Fälle	Veränderung zum Vorjahr Fälle	in %	Aufge- klärte Fälle	Aufklär.- quote (AQ)	Tatver- dächtige	davon : nichttd. Tat- verdächtige	Häufigkeits- zahl
514200	Subventionsbetrug (§ 264 StGB)	2009	38	-3	-	36	94,7	56	7	2
		2010	35	-3	-	33	94,3	34	2	1
		2011	24	-11	-	22	91,7	34	0	1
		2012	50	26	-	49	98,0	70	3	2
		2013	45	-5	-	44	97,8	57	2	2
514300	Kreditbetrug (§ 263 StGB)	2009	120	-6	-4,8	110	91,7	114	9	5
		2010	135	15	12,5	119	88,1	126	25	5
		2011	134	-1	-0,7	123	91,8	108	11	5
		2012	97	-37	-27,6	92	94,8	101	15	4
		2013	157	60	61,9	146	93,0	134	8	6
514400	Wechselbetrug (§263 StGB)	2009	22	7	-	8	36,4	9	6	1
		2010	20	-2	-	3	15,0	5	2	1
		2011	18	-2	-	1	5,6	1	0	1
		2012	42	24	-	18	42,9	11	9	2
		2013	0	-42	-	0	0,0	0	0	0
514500	Wertpapierbetrug (§ 263 StGB)	2009	1	0	-	1	100,0	1	0	0
		2010	3	2	-	2	66,7	2	0	0
		2011	2	-1	-	0	0,0	0	0	0
		2012	2	0	-	1	50,0	4	0	0
		2013	2	0	-	1	50,0	2	0	0
515000	Erschleichen von Leistungen (§ 265a StGB)	2009	1.913	-183	-8,7	1.861	97,3	1.314	238	76
		2010	2.687	774	40,5	2.651	98,7	2.017	370	107
		2011	2.653	-34	-1,3	2.600	98,0	1.960	433	106
		2012	3.436	783	29,5	3.360	97,8	2.226	526	138
		2013	3.324	-112	-3,3	3.268	98,3	2.105	452	136
516000	Betrug mittels rechtswidrig erlangter unbarer Zahlungsmittel (§ 263 StGB) davon:	2009	1.401	368	35,6	590	42,1	443	67	56
		2010	1.632	231	16,5	624	38,2	453	54	65
		2011	1.587	-45	-2,8	576	36,3	366	45	63
		2012	1.535	-52	-3,3	591	38,5	444	97	62
		2013	1.607	72	4,7	696	43,3	386	73	66
516100	Betrug mittels rechts- widrig erlangter Schecks	2009	8	-2	-	4	50,0	4	0	0
		2010	6	-2	-	1	16,7	1	0	0
		2011	Streichung des Schlüssels							

Schl.- zahl d.Tat	Straftat (-engruppe)	Jahr	Erfasste Fälle	Veränderung zum Vorjahr Fälle	in %	Aufge- klärte Fälle	Aufklär.- quote (AQ)	Tatver- dächtige	davon : nichtdt. Tat- verdächtige	Häufigkeits- zahl
516200	Betrug mittels rechts- widrig erlangter Debitkarten ohne PIN (Lastschriftverfahren)	2009	322	131	68,6	147	45,7	95	35	13
		2010	298	-24	-7,5	98	32,9	56	6	12
		2011	297	-1	-0,3	161	54,2	62	13	12
		2012	295	-2	-0,7	105	35,6	60	21	12
		2013	722	427	144,7	248	34,3	70	18	29
516300	Betrug mittels rechts- widrig erlangter Debitkarten mit PIN	2009	532	-45	-7,8	273	51,3	228	18	21
		2010	540	8	1,5	294	54,4	220	19	22
		2011	472	-68	-12,6	203	43,0	163	6	19
		2012	465	-7	-1,5	205	44,1	170	20	19
		2013	474	9	1,9	221	46,6	159	15	19
516400	Betrug mittels rechts- widrig erlangter Kreditkarten	2009	128	60	88,2	58	45,3	33	5	5
		2010	155	27	21,1	63	40,6	49	3	6
		2011	148	-7	-4,5	32	21,6	27	7	6
		2012	171	23	15,5	81	47,4	51	11	7
		2013	146	-25	-14,6	62	42,5	47	5	6
516500	Betrug mittels rechts- widrig erlangter Daten von Zahlungskarten	2009	399	224	128,0	101	25,3	90	10	16
		2010	609	210	52,6	156	25,6	135	27	24
		2011	623	14	2,3	153	24,6	106	16	25
		2012	544	-79	-12,7	167	30,7	153	41	22
		2013	223	-321	-59,0	150	67,3	120	30	9
516900	Betrug mittels rechtswidrig erlangter sonstiger unbarer Zahlungsmittel (vor 2002 Schlüssel 5165)	2009	12	0	-	7	58,3	7	2	0
		2010	24	12	-	12	50,0	12	2	1
		2011	47	23	-	27	57,4	20	3	2
		2012	60	13	-	33	55,0	28	8	2
		2013	42	-18	-	15	35,7	14	5	2
517000	sonstiger Betrug darunter:	2009	9.615	6	0,1	7.316	76,1	5.778	487	381
		2010	11.279	1.664	17,3	8.318	73,7	6.153	573	449
		2011	11.215	-64	-0,6	8.162	72,8	5.886	547	448
		2012	10.327	-888	-7,9	7.315	70,8	5.973	602	414
		2013	9.144	-1.183	-11,5	6.970	76,2	5.214	523	373
517100	Leistungsbetrug	2009	191	-16	-7,7	142	74,3	149	19	8
		2010	248	57	29,8	193	77,8	161	23	10
		2011	374	126	50,8	296	79,1	174	20	15
		2012	350	-24	-6,4	274	78,3	206	27	14
		2013	285	-65	-18,6	219	76,8	173	27	12

Schl.- zahl d.Tat	Straftat (-engruppe)	Jahr	Erfasste Fälle	Veränderung zum Vorjahr Fälle	in %	Aufge- klärte Fälle	Aufklär.- quote (AQ)	Tatver- dächtige	davon : nichtdt. Tat- verdächtige	Häufigkeits- zahl
517200	Leistungskreditbetrug	2009	938	-196	-17,3	869	92,6	823	40	37
		2010	850	-88	-9,4	756	88,9	724	39	34
		2011	716	-134	-15,8	643	89,8	587	59	29
		2012	824	108	15,1	764	92,7	645	38	33
		2013	649	-175	-21,2	579	89,2	552	27	26
517300	Arbeitsvermittlungs- betrug	2009	30	-87	-	29	96,7	28	2	1
		2010	58	28	-	57	98,3	24	4	2
		2011	24	-34	-	24	100,0	38	2	1
		2012	60	36	-	58	96,7	59	1	2
		2013	15	-45	-75,0	22	146,7	28	2	1
517400	Betrug zum Nachteil von Versicherungen und Versicherungs- missbrauch (§§ 263, 265 StGB)	2009	185	-291	-61,1	181	97,8	137	22	7
		2010	95	-90	-48,6	89	93,7	110	10	4
		2011	130	35	36,8	129	99,2	121	10	5
		2012	107	-23	-17,7	103	96,3	115	9	4
		2013	106	-1	-0,9	101	95,3	114	20	4
517500	Computerbetrug (§ 263a StGB)	2009	617	231	59,8	206	33,4	216	32	24
		2010	743	126	20,4	233	31,4	215	46	30
		2011	700	-43	-5,8	178	25,4	147	37	28
		2012	450	-250	-35,7	111	24,7	117	34	18
		2013	160	-290	-64,4	103	64,4	107	14	7
517600	Provisionsbetrug (§ 263 StGB)	2009	350	214	157,4	327	93,4	70	1	14
		2010	54	-296	-84,6	38	70,4	39	2	2
		2011	142	88	163,0	137	96,5	37	2	6
		2012	329	187	131,7	317	96,4	55	4	13
		2013	120	-209	-63,5	101	84,2	40	4	5
517700	Betrug z. N. v. Sozialver- sicherungen und Sozial- versicherungsträgern	2009	159	52	48,6	157	98,7	165	3	6
		2010	67	-92	-57,9	66	98,5	78	5	3
		2011	59	-8	-	54	91,5	55	6	2
		2012	48	-11	-	47	97,9	54	1	2
		2013	35	-13	-	33	94,3	41	3	1
517800	(sonstiger) Sozialleistungsbetrug (soweit nicht unter Schlüssel 5177 zu erfassen)	2009	975	218	28,8	989	101,4	1.053	58	39
		2010	1.552	577	59,2	1.552	100,0	1.662	61	62
		2011	1.392	-160	-10,3	1.387	99,6	1.548	74	56
		2012	1.416	24	1,7	1.414	99,9	1.470	70	57
		2013	1.259	-157	-11,1	1.255	99,7	1.213	37	51

Schl.- zahl d.Tat	Straftat (-engruppe)	Jahr	Erfasste Fälle	Veränderung zum Vorjahr Fälle	in %	Aufge- klärte Fälle	Aufklär.- quote (AQ)	Tatver- dächtige	davon : nichtdt. Tat- verdächtige	Häufigkeits- zahl
517900	Betrug mit Zugangsberechtigung zu Kommunikationsdiensten	2009	380	97	34,3	222	58,4	159	46	15
		2010	372	-8	-2,1	204	54,8	152	24	15
		2011	162	-210	-56,5	88	54,3	88	21	6
		2012	131	-31	-19,1	71	54,2	58	7	5
		2013	47	-84	-64,1	25	53,2	26	0	2
518100	Abrechnungsbetrug	2009	371	18	5,1	272	73,3	240	26	15
		2010	327	-44	-11,9	228	69,7	204	21	13
		2011	293	-34	-10,4	219	74,7	169	19	12
		2012	487	194	66,2	398	81,7	217	28	20
		2013	174	-313	-64,3	131	75,3	123	7	7
518200	Einmietbetrug	2009	321	21	7,0	305	95,0	276	21	13
		2010	340	19	5,9	315	92,6	331	30	14
		2011	279	-61	-17,9	265	95,0	297	18	11
		2012	268	-11	-3,9	243	90,7	265	27	11
		2013	248	-20	-7,5	230	92,7	245	35	10
518300	Kontoeröffnungs- und Überweisungsbetrug	2009	569	79	16,1	476	83,7	209	30	23
		2010	446	-123	-21,6	339	76,0	217	49	18
		2011	349	-97	-21,7	220	63,0	168	40	14
		2012	379	30	8,6	245	64,6	167	44	15
		2013	278	-101	-26,6	151	54,3	149	24	11
518400	Zechbetrug	2009	122	43	54,4	115	94,3	112	4	5
		2010	99	-23	-18,9	92	92,9	88	5	4
		2011	85	-14	-	71	83,5	85	6	3
		2012	83	-2	-	71	85,5	89	10	3
		2013	87	4	-	75	86,2	77	3	4
518800	Kreditvermittlungsbetrug	2009	13	-53	-	11	84,6	15	0	1
		2010	60	47	-	59	98,3	27	1	2
		2011	43	-17	-	40	93,0	30	0	2
		2012	20	-23	-	20	100,0	25	6	1
		2013	20	0	-	15	75,0	20	7	1
518900	sonstige weitere Betrugsarten	2009	4.394	-324	-6,9	3.015	68,6	2.490	227	174
		2010	5.968	1.574	35,8	4.097	68,6	2.473	303	238
		2011	6.467	499	8,4	4.411	68,2	2.663	268	258
		2012	5.375	-1.092	-16,9	3.179	59,1	2.714	322	215
		2013	5.661	286	5,3	3.930	69,4	2.533	327	231

Schl.- zahl d.Tat	Straftat (-engruppe)	Jahr	Erfasste Fälle	Veränderung zum Vorjahr Fälle	in %	Aufge- klärte Fälle	Aufklär.- quote (AQ)	Tatver- dächtige	davon : nichtdt. Tat- verdächtige	Häufigkeits- zahl
520000	Veruntreuung (§§ 266, 266a, 266b StGB) davon:	2009	2.455	189	8,3	2.420	98,6	1.385	398	97
		2010	1.752	-703	-28,6	1.729	98,7	839	48	70
		2011	1.639	-113	-6,4	1.600	97,6	789	49	65
		2012	1.356	-283	-17,3	1.338	98,7	741	45	54
		2013	1.659	303	22,3	1.632	98,4	660	49	68
521000	Untreue (§ 266 StGB) darunter:	2009	602	330	121,3	587	97,5	639	359	24
		2010	226	-376	-62,5	218	96,5	240	10	9
		2011	202	-24	-10,6	181	89,6	230	9	8
		2012	260	58	28,7	246	94,6	283	12	10
		2013	466	206	79,2	454	97,4	228	13	19
521100	Untreue bei Kapital- anlagegeschäften	2009	8	3	-	7	87,5	9	0	0
		2010	8	0	-	7	87,5	5	0	0
		2011	4	-4	-	3	75,0	3	0	0
		2012	2	-2	-	1	50,0	1	0	0
		2013	4	2	-	4	100,0	6	0	0
522000	Vorenthalten und Veruntreuen von Arbeitsentgelt (§ 266a StGB)	2009	1.745	70	4,2	1.720	98,6	668	34	69
		2010	1.520	-225	-12,9	1.505	99,0	615	39	61
		2011	1.432	-88	-5,8	1.414	98,7	563	41	57
		2012	1.094	-338	-23,6	1.090	99,6	462	33	44
		2013	1.193	99	9,0	1.178	98,7	441	36	49
523000	Missbrauch von Scheck- und Kreditkarten (§ 266b StGB)	2009	108	-211	-66,1	113	104,6	101	6	4
		2010	6	-102	-94,4	6	100,0	6	0	0
		2011	5	-1	-16,7	5	100,0	5	0	0
		2012	2	-3	-60,0	2	100,0	2	0	0
		2013	0	-2	-100,0	0	0,0	0	0	0
530000	Unterschlagung (§§ 246, 247, 248a StGB) darunter:	2009	3.710	-81	-2,1	2.185	58,9	2.198	107	147
		2010	4.069	359	9,7	2.478	60,9	2.311	142	162
		2011	3.663	-406	-10,0	2.098	57,3	2.055	106	146
		2012	5.176	1.513	41,3	3.811	73,6	2.126	141	207
		2013	3.896	-1.280	-24,7	2.285	58,6	2.232	122	159
531000	Unterschlagung von Kfz (§§ 246, 247 StGB)	2009	313	-10	-3,1	293	93,6	295	38	12
		2010	385	72	23,0	375	97,4	377	43	15
		2011	289	-96	-24,9	275	95,2	291	35	12
		2012	305	16	5,5	286	93,8	296	47	12
		2013	312	7	2,3	295	94,6	298	23	13

Schl.- zahl d.Tat	Straftat (-engruppe)	Jahr	Erfasste Fälle	Veränderung zum Vorjahr Fälle	in %	Aufge- klärte Fälle	Aufklär.- quote (AQ)	Tatver- dächtige	davon : nichtdt. Tat- verdächtige	Häufigkeits- zahl
540000	Urkundenfälschung (§§ 267-271, 273-279, 281 StGB) darunter:	2009	1.915	-689	-26,5	1.697	88,6	1.596	486	76
		2010	4.305	2.390	124,8	4.016	93,3	1.865	652	171
		2011	2.227	-2.078	-48,3	1.887	84,7	1.739	569	89
		2012	2.766	539	24,2	2.255	81,5	1.995	662	111
		2013	2.340	-426	-15,4	2.007	85,8	1.812	542	96
541000	Fälschung techn. Aufzeichnungen (§ 268 StGB)	2009	66	-66	-50,0	61	92,4	62	22	3
		2010	71	5	7,6	65	91,5	66	29	3
		2011	56	-15	-21,1	54	96,4	54	22	2
		2012	107	51	91,1	105	98,1	107	41	4
		2013	43	-64	-59,8	41	95,3	41	17	2
542000	Fälschung zur Erlangung von BtM (§ 267 StGB)	2009	4	-6	-	0	0,0	0	0	0
		2010	21	17	-	20	95,2	21	0	1
		2011	24	3	-	14	58,3	12	0	1
		2012	29	5	-	22	75,9	17	0	1
		2013	11	-18	-	9	81,8	8	0	0
543000	Fälschung beweisertebl. Daten, Täuschung im Rechtsverkehr bei Datenverarbeitung (§§ 269, 270 StGB)	2009	79	-38	-	48	60,8	54	2	3
		2010	173	94	-	104	60,1	105	15	7
		2011	225	52	30,1	146	64,9	101	8	9
		2012	353	128	56,9	147	41,6	80	6	14
		2013	231	-122	-34,6	165	71,4	119	8	9
550000	Geld- und Wertzeichenfälschung, Fälschung von Zahlungskarten und Vordrucken für Schecks (§§ 146-149, 151, 152, 152a StGB) darunter:	2009	311	-12	-3,7	228	73,3	222	44	12
		2010	431	120	38,6	248	57,5	202	38	17
		2011	350	-81	-18,8	286	81,7	197	56	14
		2012	312	-38	-10,9	283	90,7	171	42	13
		2013	328	16	5,1	295	89,9	148	40	13
551000	Geld- und Wertzeichenfälschung einschließlich Vorbereitungshandlungen (§§ 146 außer Abs. 1 Ziff. 3, 148, 149 StGB)	2009	14	5	-	14	100,0	13	5	1
		2010	27	13	-	27	100,0	27	12	1
		2011	11	-16	-	8	72,7	9	4	0
		2012	97	86	-	97	100,0	13	8	4
		2013	19	-78	-	14	73,7	16	2	1
552000	Inverkehrbringen von Falschgeld (§§ 146 Abs. 1 Ziff. 3, 147 StGB)	2009	190	27	16,6	190	100,0	196	33	8
		2010	179	-11	-5,8	179	100,0	154	17	7
		2011	191	12	6,7	192	100,5	167	34	8
		2012	170	-21	-11,0	171	100,6	146	26	7
		2013	269	99	58,2	269	100,0	116	31	11



Schl.- zahl d.Tat	Straftat (-engruppe)	Jahr	Erfasste Fälle	Veränderung zum Vorjahr Fälle	in %	Aufge- klärte Fälle	Aufklär.- quote (AQ)	Tatver- dächtige	davon : nichtdt. Tat- verdächtige	Häufigkeits- zahl
553000	Fälschung von Zahlungskarten und Vordrucken für Schecks (§ 152a StGB)	2009	107	-44	-29,1	24	22,4	14	6	4
		2010	224	117	109,3	41	18,3	21	10	9
		2011	148	-76	-33,9	86	58,1	21	18	6
		2012	45	-103	-69,6	15	33,3	12	8	2
		2013	40	-5	-11,1	12	30,0	16	7	2
553100	Gebrauch falscher Zahlungskarten oder Vordrucken für Schecks	2009	76	27	-	22	28,9	12	5	3
		2010	103	27	-	38	36,9	15	6	4
		2011	132	29	28,2	79	59,8	21	18	5
		2012	34	-98	-	14	41,2	11	8	1
		2013	28	-6	-	5	17,9	9	7	1
553200	Nachmachen, Verfälschen, Verschaffen, Feilhalten oder Überlassen falscher Zahlungskarten oder Vordrucken für Schecks	2009	31	-71	-	2	6,5	2	1	1
		2010	121	90	-	3	2,5	6	4	5
		2011	16	-105	-	7	43,8	3	3	1
		2012	11	-5	-	1	9,1	1	0	0
		2013	12	1	9,1	7	58,3	13	6	0
560000	Insolvenzstraftaten (§§ 283, 283a-d StGB) davon:	2009	193	36	22,9	192	99,5	222	11	8
		2010	172	-21	-10,9	171	99,4	208	12	7
		2011	183	11	6,4	183	100,0	208	10	7
		2012	119	-64	-35,0	119	100,0	138	17	5
		2013	113	-6	-5,0	113	100,0	130	9	5
561000	Bankrott (§ 283 StGB)	2009	121	18	17,5	121	100,0	157	7	5
		2010	110	-11	-9,1	110	100,0	159	11	4
		2011	123	13	11,8	125	101,6	162	8	5
		2012	82	-41	-33,3	81	98,8	105	13	3
		2013	73	-9	-11,0	73	100,0	105	8	3
562000	besonders schwerer Fall des Bankrotts (§ 283a StGB)	2009	1	1	-	1	100,0	1	0	0
		2010	-	-1	-	-	-	-	-	-
		2011	-	-	-	-	-	-	-	-
		2012	-	-	-	-	-	-	-	-
		2013	-	-	-	-	-	-	-	-
563000	Verletzung der Buchführungspflicht (§ 283b StGB)	2009	65	20	-	64	98,5	82	5	3
		2010	48	-17	-	47	97,9	62	5	2
		2011	51	3	-	49	96,1	64	2	2
		2012	33	-18	-	34	103,0	42	7	1
		2013	32	-1	-	33	103,1	41	2	1

Schl.- zahl d.Tat	Straftat (-engruppe)	Jahr	Erfasste Fälle	Veränderung zum Vorjahr Fälle	Veränderung zum Vorjahr in %	Aufge- klärte Fälle	Aufklär.- quote (AQ)	Tatver- dächtige	davon : nichtdt. Tat- verdächtige	Häufigkeits- zahl
564000	Gläubigerbe- günstigung (§ 283c StGB)	2009	6	-2	-	6	100,0	8	0	0
		2010	12	6	-	12	100,0	16	0	0
		2011	8	-4	-	8	100,0	11	0	0
		2012	4	-4	-	4	100,0	6	0	0
		2013	4	0	-	3	75,0	4	1	0
565000	Schuldnerbe- günstigung (§ 283d StGB)	2009	-	-1	-	-	-	-	-	-
		2010	2	2	-	2	100,0	3	0	0
		2011	1	-1	-	1	100,0	1	1	0
		2012	-	-	-	-	-	-	-	-
		2013	4	4	-	4	100,0	5	0	0
<b>600000</b>	<b>Sonstige Straftat- bestände (StGB)</b>	2009	52.894	-2.166	-3,9	24.990	47,2	21.827	989	2.097
		2010	48.961	-3.933	-7,4	24.681	50,4	21.284	1.075	1.949
		2011	45.334	-3.627	-7,4	22.493	49,6	19.715	1.288	1.811
		2012	44.561	-773	-1,7	23.281	52,2	20.082	1.328	1.786
		2013	44.279	-282	-0,6	25.240	57,0	19.978	1.374	1.808
610000	Erpressung (§ 253 StGB) darunter:	2009	172	7	4,2	148	86,0	188	17	7
		2010	178	6	3,5	158	88,8	213	25	7
		2011	181	3	1,7	141	77,9	172	18	7
		2012	200	19	10,5	150	75,0	196	15	8
		2013	168	-32	-16,0	125	74,4	153	20	7
611000	Erpressung auf sexueller Grundlage	2009	1	0	-	1	100,0	1	0	0
		2010	2	1	-	2	100,0	3	0	0
		2011	-	-2	-	-	-	-	-	-
		2012	5	5	-	4	80,0	4	0	0
		2013	3	-2	-	1	33,3	1	0	0
620000	Widerstand gegen die Staatsgewalt u. Straftaten gegen die öffentliche Ordnung (§§ 111, 113, 114 , 120, 121, 123-127, 129, 130-134, 136, 138, 140, 143, 145, 145a, 145c, 145d StGB) darunter:	2009	4.567	-19	-0,4	4.074	89,2	4.406	282	181
		2010	4.665	98	2,1	4.205	90,1	4.354	252	186
		2011	4.498	-167	-3,6	4.028	89,6	3.948	266	180
		2012	4.565	67	1,5	4.047	88,7	3.996	301	183
		2013	4.798	233	5,1	4.265	88,9	4.288	329	196
621000	Widerstand gegen die Staatsgewalt (§§ 111, 113, 114, 120, 121 StGB)	2009	753	-74	-8,9	733	97,3	734	66	30
		2010	779	26	3,5	758	97,3	743	64	31
		2011	685	-94	-12,1	668	97,5	676	65	27
		2012	695	10	1,5	681	98,0	665	66	28
		2013	689	-6	-0,9	683	99,1	661	74	28

Schl.- zahl d.Tat	Straftat (-engruppe)	Jahr	Erfasste Fälle	Veränderung zum Vorjahr Fälle	zum Vorjahr in %	Aufge- klärte Fälle	Aufklär.- quote (AQ)	Tatver- dächtige	davon : nichttd. Tat- verdächtige	Häufigkeits- zahl
622000	Hausfriedensbruch (§§ 123, 124 StGB)	2009	2.351	-38	-1,6	2.108	89,7	2.281	142	93
		2010	2.481	130	5,5	2.228	89,8	2.465	148	99
		2011	2.634	153	6,2	2.369	89,9	2.267	166	105
		2012	2.529	-105	-4,0	2.246	88,8	2.298	186	101
		2013	2.787	258	10,2	2.448	87,8	2.585	222	114
622100	Hausfriedensbruch § 123 StGB	2009	2.342	-42	-1,8	2.100	89,7	2.256	142	93
		2010	2.479	137	5,8	2.226	89,8	2.451	148	99
		2011	2.632	153	6,2	2.368	90,0	2.265	166	105
		2012	2.527	-105	-4,0	2.244	88,8	2.293	186	101
		2013	2.783	256	10,1	2.445	87,9	2.573	222	114
622200	Schwerer Hausfriedensbruch (§ 124 StGB) (1991 - 2000 Schlüssel 6220)	2009	9	4	-	8	88,9	26	1	0
		2010	2	-7	-	2	100,0	14	0	0
		2011	2	0	-	1	50,0	3	0	0
		2012	2	0	-	2	100,0	5	0	0
		2013	4	2	-	3	75,0	13	0	0
623000	Landfriedensbruch (§§ 125, 125a StGB)	2009	16	-15	-	15	93,8	173	0	1
		2010	10	-6	-	9	90,0	55	2	0
		2011	11	1	-	10	90,9	71	5	0
		2012	13	2	-	11	84,6	101	5	1
		2013	10	-3	-	5	50,0	52	6	0
624000	Vortäuschen einer Straftat (§ 145d StGB) darunter:	2009	400	-14	-3,4	399	99,8	417	17	16
		2010	419	19	4,8	419	100,0	446	15	17
		2011	362	-57	-13,6	362	100,0	385	18	14
		2012	374	12	3,3	372	99,5	395	22	15
		2013	424	50	13,4	422	99,5	449	19	17
624100	Vortäuschen eines Raubes	2009	24	2	-	24	100,0	27	0	1
		2010	28	4	-	27	96,4	30	0	1
		2011	31	3	-	31	100,0	37	1	1
		2012	27	-4	-	27	100,0	29	0	1
		2013	25	-2	-	26	104,0	29	0	1
624200	Vortäuschen eines Diebstahls	2009	71	23	-	71	100,0	75	4	3
		2010	91	20	-	91	100,0	96	3	4
		2011	74	-17	-	74	100,0	81	4	3
		2012	72	-2	-	74	102,8	79	4	3
		2013	106	34	-	105	99,1	111	3	4

Schl.- zahl d.Tat	Straftat (-engruppe)	Jahr	Erfasste Fälle	Veränderung zum Vorjahr Fälle	in %	Aufge- klärte Fälle	Aufklär.- quote (AQ)	Tatver- dächtige	davon : nichttd. Tat- verdächtige	Häufigkeits- zahl
626000	Gewaltdarstellung, (§ 131 StGB) darunter:	2009	23	9	-	20	87,0	20	0	1
		2010	12	-11	-	8	66,7	15	0	0
		2011	7	-5	-	7	100,0	14	0	0
		2012	7	0	-	5	71,4	5	0	0
		2013	5	-2	-	4	80,0	4	0	0
626100	Schriften an Perso- nen unter 18 Jahren (§ 131 Abs. 1 Ziff. 3 StGB)	2009	5	1	-	5	100,0	5	0	0
		2010	4	-1	-	1	25,0	1	0	0
		2011	2	-2	-	2	100,0	7	0	0
		2012	1	-1	-	1	100,0	1	0	0
		2013	1	0	-	0	0,0	0	0	0
627000	Volksverhetzung (§ 130 StGB)	2009	216	-8	-3,6	185	85,6	297	4	9
		2010	154	-62	-28,7	121	78,6	167	2	6
		2011	126	-28	-18,2	99	78,6	167	1	5
		2012	166	40	31,7	127	76,5	155	3	7
		2013	147	-19	-11,4	115	78,2	198	4	6
630000	Begünstigung, Strafvereitelung (ohne Strafvereitelung im Amt), Hehlerei und Geldwäsche (§§ 257-261 StGB) darunter:	2009	691	-11	-1,6	669	96,8	759	189	27
		2010	742	51	7,4	700	94,3	795	235	30
		2011	966	224	30,2	910	94,2	982	445	39
		2012	1.044	78	8,1	1.000	95,8	994	387	42
		2013	2.334	1.290	123,6	2.268	97,2	971	434	95
631000	Hehlerei von Kfz (§§ 259-260a StGB) darunter:	2009	94	0	0,0	90	95,7	118	61	4
		2010	149	55	58,5	135	90,6	163	104	6
		2011	286	137	91,9	255	89,2	289	238	11
		2012	250	-36	-12,6	236	94,4	280	221	10
		2013	292	42	16,8	277	94,9	322	262	12
631100	gewerbsmäßig (§ 260 Abs. 1 Nr. 1 StGB)	2009	5	1	-	5	100,0	7	5	0
		2010	18	13	-	17	94,4	21	16	1
		2011	19	1	-	18	94,7	20	15	1
		2012	24	5	-	24	100,0	26	23	1
		2013	19	-5	-	19	100,0	22	20	1
631200	Bandenhehlerei (§ 260 Abs. 1 Nr. 2 StGB)	2009	1	-1	-	1	100,0	3	1	0
		2010	3	2	-	2	66,7	6	6	0
		2011	8	5	-	7	87,5	19	14	0
		2012	6	-2	-	6	100,0	18	16	0
		2013	11	5	-	11	100,0	33	32	0

Schl.- zahl d.Tat	Straftat (-engruppe)	Jahr	Erfasste Fälle	Veränderung zum Vorjahr Fälle	in %	Aufge- klärte Fälle	Aufklär.- quote (AQ)	Tatver- dächtige	davon : nichtdt. Tat- verdächtige	Häufigkeits- zahl
631300	gewerbsmäßige Bandenhehlerei von Kfz (§ 260a StGB)	2009	20	11	-	21	105,0	34	13	1
		2010	7	-13	-	7	100,0	22	11	0
		2011	3	-4	-	2	66,7	6	6	0
		2012	3	0	-	1	33,3	3	3	0
		2013	24	21	-	24	100,0	27	23	1
632000	sonstige Hehlerei (§§ 259-260a StGB) darunter:	2009	357	-74	-17,2	347	97,2	388	105	14
		2010	317	-40	-11,2	311	98,1	368	106	13
		2011	340	23	7,3	330	97,1	441	171	14
		2012	566	226	66,5	554	97,9	500	155	23
		2013	1.749	1.183	209,0	1.731	99,0	423	159	71
632100	gewerbsmäßig (§ 260 Abs. 1 Nr. 1 StGB)	2009	15	-6	-	13	86,7	16	3	1
		2010	12	-3	-	13	108,3	14	5	0
		2011	17	5	-	17	100,0	33	20	1
		2012	158	141	-	157	99,4	56	20	6
		2013	16	-142	-	15	93,8	20	10	1
632200	Bandenhehlerei (§ 260 Abs. 1 Nr. 2 StGB)	2009	-	-	-	-	-	-	-	-
		2010	1	1	-	1	100,0	1	0	0
		2011	1	0	-	1	100,0	3	3	0
		2012	3	2	-	3	100,0	14	4	0
		2013	4	1	-	4	100,0	10	8	0
632300	gewerbsmäßige Bandenhehlerei (§ 260a StGB)	2009	1	0	-	1	100,0	3	0	0
		2010	3	2	-	3	100,0	3	0	0
		2011	5	2	-	5	100,0	16	7	0
		2012	3	-2	-	3	100,0	6	4	0
		2013	1	-2	-	0	0,0	0	0	0
633000	Geldwäsche, Verschleierung unrechtmäßig erlangter Ver- mögenswerte (§ 261 StGB)	2009	107	62	137,8	99	92,5	110	18	4
		2010	118	11	10,3	101	85,6	107	20	5
		2011	214	96	81,4	201	93,9	125	27	9
		2012	113	-101	-47,2	99	87,6	93	12	5
		2013	181	68	60,2	149	82,3	118	12	7
640000	Brandstiftung und Herbeiführung einer Brandgefahr (§§ 306-306d, 306f StGB) darunter:	2009	1.822	-59	-3,1	858	47,1	829	27	72
		2010	1.785	-37	-2,0	799	44,8	823	24	71
		2011	1.857	72	4,0	865	46,6	846	24	74
		2012	1.591	-266	-14,3	763	48,0	786	31	64
		2013	1.510	-81	-5,1	747	49,5	749	33	62



Schl.- zahl d.Tat	Straftat (-engruppe)	Jahr	Erfasste Fälle	Veränderung zum Vorjahr Fälle	in %	Aufge- klärte Fälle	Aufklär.- quote (AQ)	Tatver- dächtige	davon : nichtdt. Tat- verdächtige	Häufigkeits- zahl
652000	Vorteilsgewährung, Bestechung (§§ 333, 334, 335 StGB) davon:	2009	66	-26	-	52	78,8	59	16	3
		2010	27	-39	-	20	74,1	21	2	1
		2011	62	35	-	54	87,1	71	4	2
		2012	169	107	-	119	70,4	126	3	7
		2013	82	-87	-	75	91,5	35	2	3
652100	Vorteilsgewährung (§ 333 StGB)	2009	9	-13	-	3	33,3	7	0	0
		2010	7	-2	-	5	71,4	6	0	0
		2011	17	10	-	13	76,5	19	0	1
		2012	71	54	-	55	77,5	51	1	3
		2013	65	-6	-8,5	63	96,9	24	1	3
652200	Bestechung (§§ 334 StGB)	2009	57	-13	-	49	86,0	52	16	2
		2010	20	-37	-	15	75,0	15	2	1
		2011	45	25	-	41	91,1	54	4	2
		2012	98	53	-	64	65,3	77	2	4
		2013	17	-81	-	12	70,6	11	1	1
652300	Bestechung - gewerbsmäßig oder als Mitglied einer Bande (§ 335 Abs. 2 Ziff. 3 StGB)	2009	-	-	-	-	-	-	-	-
		2010	-	-	-	-	-	-	-	-
		2011	-	-	-	-	-	-	-	-
		2012	-	-	-	-	-	-	-	-
		2013	-	-	-	-	-	-	-	-
652400	alle sonstigen besonders schweren Fälle der Bestechung (§ 335 StGB)	2009	-	-	-	-	-	-	-	-
		2010	-	-	-	-	-	-	-	-
		2011	-	-	-	-	-	-	-	-
		2012	-	-	-	-	-	-	-	-
		2013	-	-	-	-	-	-	-	-
655000	sonstige Staftaten im Amt (§§ 258a, 339-355, 357 StGB) darunter:	2009	177	-106	-37,5	95	53,7	126	1	7
		2010	235	58	32,8	131	55,7	169	1	9
		2011	160	-75	-31,9	79	49,4	121	1	6
		2012	160	0	-	73	45,6	102	1	6
		2013	189	29	18,1	90	47,6	117	1	8
655100	Körperverletzung im Amt (§ 340 StGB)	2009	83	-37	-30,8	45	54,2	69	0	3
		2010	105	22	26,5	59	56,2	87	0	4
		2011	66	-39	-37,1	32	48,5	56	0	3
		2012	69	3	-	30	43,5	49	0	3
		2013	93	24	-	44	47,3	62	1	4

Schl.- zahl d.Tat	Straftat (-engruppe)	Jahr	Erfasste Fälle	Veränderung zum Vorjahr Fälle	Vorjahr in %	Aufge- klärte Fälle	Aufklär.- quote (AQ)	Tatver- dächtige	davon : nichtdt. Tat- verdächtige	Häufigkeits- zahl
655200	Verletzung des Dienstgeheimnisses (§ 353b StGB)	2009	15	-2	-	10	66,7	12	0	1
		2010	20	5	-	10	50,0	10	1	1
		2011	13	-7	-	6	46,2	7	0	1
		2012	12	-1	-	3	25,0	5	0	0
		2013	10	-2	-	1	10,0	1	0	0
656000	Wettbewerbsbeschränkende Absprachen bei Ausschreibungen (§ 298 StGB)	2009	3	-1	-	2	66,7	3	0	0
		2010	2	-1	-	1	50,0	1	0	0
		2011	3	1	-	2	66,7	2	0	0
		2012	12	9	-	8	66,7	19	4	0
		2013	3	-9	-	2	66,7	4	0	0
657000	Bestechlichkeit und Bestechung im geschäftlichen Verkehr (§§ 299, 300 StGB) davon:	2009	8	1	-	7	87,5	8	0	0
		2010	9	1	-	9	100,0	9	0	0
		2011	20	11	-	17	85,0	22	1	1
		2012	30	10	-	20	66,7	34	1	1
		2013	12	-18	-	12	100,0	35	0	0
657100	Bestechlichkeit und Bestechung nach § 299 StGB	2009	8	2	-	7	87,5	8	0	0
		2010	9	1	-	9	100,0	9	0	0
		2011	20	11	-	17	85,0	22	1	1
		2012	30	10	-	20	66,7	34	1	1
		2013	12	-18	-	12	100,0	35	0	0
657200	Bestechlichkeit und Bestechung -gewerbsmäßig oder als Mitglied einer Bande (§ 300 Abs. 2 Ziff. 2 StGB)-	2009	-	-1	-	-	-	-	-	-
		2010	-	-	-	-	-	-	-	-
		2011	-	-	-	-	-	-	-	-
		2012	-	-	-	-	-	-	-	-
		2013	-	-	-	-	-	-	-	-
657300	Bestechlichkeit und Bestechung -Vorteil großen Ausmaßes (§ 300 Abs. 2 Ziff. 1 StGB)-	2009	-	-	-	-	-	-	-	-
		2010	-	-	-	-	-	-	-	-
		2011	-	-	-	-	-	-	-	-
		2012	-	-	-	-	-	-	-	-
		2013	-	-	-	-	-	-	-	-
660000	strafbarer Eigennutz (§§ 284, 285, 287-293, 297 StGB) darunter:	2009	555	31	5,9	470	84,7	505	16	22
		2010	446	-109	-19,6	357	80,0	397	13	18
		2011	454	8	1,8	377	83,0	414	16	18
		2012	490	36	7,9	422	86,1	462	20	20
		2013	373	-117	-23,9	315	84,5	357	15	15



Schl.- zahl d.Tat	Straftat (-engruppe)	Jahr	Erfasste Fälle	Veränderung zum Vorjahr Fälle	zum Vorjahr in %	Aufge- klärte Fälle	Aufklär.- quote (AQ)	Tatver- dächtige	davon : nichttd. Tat- verdächtige	Häufigkeits- zahl
661000	Glücksspiel (§§ 284, 285, 287 StGB)	2009	26	6	-	24	92,3	27	5	1
		2010	6	-20	-	7	116,7	9	1	0
		2011	2	-4	-	2	100,0	4	2	0
		2012	1	-1	-	1	100,0	1	0	0
		2013	3	2	-	3	100,0	4	1	0
662000	Wilderei (§§ 292, 293 StGB) darunter:	2009	488	17	3,6	410	84,0	431	11	19
		2010	399	-89	-18,2	310	77,7	339	10	16
		2011	418	19	4,8	341	81,6	364	11	17
		2012	443	25	6,0	377	85,1	404	18	18
		2013	333	-110	-24,8	278	83,5	300	6	14
662100	Jagdwilderei (§ 292 StGB)	2009	103	6	6,2	47	45,6	56	0	4
		2010	111	8	7,8	39	35,1	40	2	4
		2011	82	-29	-26,1	26	31,7	33	1	3
		2012	75	-7	-	24	32,0	38	2	3
		2013	72	-3	-	29	40,3	38	1	3
663000	Wucher (§ 291 StGB)	2009	7	5	-	3	42,9	3	0	0
		2010	8	1	-	7	87,5	7	1	0
		2011	7	-1	-	7	100,0	9	1	0
		2012	4	-3	-	2	50,0	4	0	0
		2013	9	5	-	7	77,8	6	0	0
670000	alle sonstigen Straf- taten gem. StGB, ohne Verkehrsdelikte darunter:	2009	44.790	-1.967	-4,2	18.597	41,5	16.435	498	1.776
		2010	40.784	-4.006	-8,9	18.224	44,7	15.868	583	1.624
		2011	37.037	-3.747	-9,2	15.940	43,0	14.403	593	1.480
		2012	36.093	-944	-2,5	16.563	45,9	14.662	628	1.446
		2013	34.728	-1.365	-3,8	17.255	49,7	14.655	629	1.418
671000	Verletzung der Unter- haltspflicht (§ 170 StGB)	2009	454	-60	-11,7	455	100,2	445	12	18
		2010	460	6	1,3	459	99,8	451	22	18
		2011	388	-72	-15,7	392	101,0	386	17	15
		2012	402	14	3,6	398	99,0	386	26	16
		2013	389	-13	-3,2	385	99,0	377	13	16
672000	Verletzung der Fürsorge- oder Erziehungspflicht (§ 171 StGB)	2009	300	63	26,6	292	97,3	335	18	12
		2010	348	48	16,0	328	94,3	365	15	14
		2011	315	-33	-9,5	306	97,1	357	14	13
		2012	289	-26	-8,3	274	94,8	309	12	12
		2013	296	7	2,4	281	94,9	325	13	12

Schl.- zahl d.Tat	Straftat (-engruppe)	Jahr	Erfasste Fälle	Veränderung zum Vorjahr Fälle	zum Vorjahr in %	Aufge- klärte Fälle	Aufklär.- quote (AQ)	Tatver- dächtige	davon : nichtdt. Tat- verdächtige	Häufigkeits- zahl
673000	Beleidigung (§§ 185-187, 189 StGB) darunter:	2009	6.016	534	9,7	5.473	91,0	5.451	175	238
		2010	6.310	294	4,9	5.771	91,5	5.606	224	251
		2011	5.795	-515	-8,2	5.247	90,5	5.240	188	231
		2012	6.382	587	10,1	5.816	91,1	5.630	218	256
		2013	6.988	606	9,5	6.390	91,4	6.148	224	285
673100	Beleidigung auf sex. Grundlage §§ 185-187, 189 StGB	2009	269	62	30,0	216	80,3	214	12	11
		2010	409	140	52,0	346	84,6	348	22	16
		2011	375	-34	-8,3	288	76,8	303	26	15
		2012	406	31	8,3	322	79,3	335	20	16
		2013	474	68	16,7	401	84,6	378	19	19
674000	Sachbeschädigung (§§ 303-305a StGB) darunter:	2009	34.083	-2.327	-6,4	9.614	28,2	8.080	207	1.351
		2010	29.476	-4.607	-13,5	8.761	29,7	7.330	220	1.174
		2011	26.674	-2.802	-9,5	7.483	28,1	6.511	255	1.066
		2012	24.654	-2.020	-7,6	7.407	30,0	6.401	241	988
		2013	22.793	-1.861	-7,5	7.173	31,5	6.013	263	931
674100	Sachbeschädigung an Kfz	2009	6.098	-638	-9,5	1.536	25,2	1.530	34	242
		2010	5.534	-564	-9,2	1.429	25,8	1.341	38	220
		2011	5.434	-100	-1,8	1.466	27,0	1.277	40	217
		2012	5.261	-173	-3,2	1.402	26,6	1.324	41	211
		2013	4.991	-270	-5,1	1.318	26,4	1.181	46	204
674200	Datenveränderung, Computersabotage (§§ 303a, 303b StGB)	2009	75	4	-	26	34,7	32	0	3
		2010	55	-20	-	21	38,2	24	4	2
		2011	61	6	-	14	23,0	12	2	2
		2012	283	222	-	40	14,1	25	5	11
		2013	371	88	-	34	9,2	35	0	15
674300	sonstige Sachbeschädigung auf Straßen, Wegen oder Plätzen	2009	4.267	527	14,1	1.260	29,5	1.267	15	169
		2010	4.239	-28	-0,7	1.219	28,8	1.470	29	169
		2011	3.478	-761	-18,0	962	27,7	1.030	26	139
		2012	2.777	-701	-20,2	729	26,3	918	22	111
		2013	2.254	-523	-18,8	564	25,0	722	13	92
674500	Zerstörung wichtiger Arbeitsmittel (§ 305a StGB)	2009	45	16	-	27	60,0	34	1	2
		2010	39	-6	-	21	53,8	26	2	2
		2011	32	-7	-	25	78,1	29	1	1
		2012	34	2	-	24	70,6	27	2	1
		2013	39	5	-	25	64,1	30	4	2



Schl.- zahl d.Tat	Straftat (-engruppe)	Jahr	Erfasste Fälle	Veränderung zum Vorjahr Fälle	in %	Aufge- klärte Fälle	Aufklär.- quote (AQ)	Tatver- dächtige	davon : nichtdt. Tat- verdächtige	Häufigkeits- zahl	
676000	Straftaten gegen die Umwelt (§§ 324, 324a, 325-330a StGB) darunter:	2009	316	-22	-6,5	187	59,2	240	14	13	
		2010	323	7	2,2	200	61,9	276	18	13	
		2011	305	-18	-5,6	188	61,6	259	16	12	
		2012	312	7	2,3	199	63,8	242	24	13	
		2013	284	-28	-9,0	205	72,2	258	34	12	
676100	Verunreinigung eines Gewässers (§ 324 StGB)	2009	47	-6	-	22	46,8	25	3	2	
		2010	54	7	-	22	40,7	33	3	2	
		2011	34	-20	-	17	50,0	28	1	1	
		2012	41	7	-	22	53,7	25	2	2	
		2013	42	1	-	32	76,2	36	3	2	
676200	Luftverunreinigung (§ 325 StGB)	2009	10	3	-	8	80,0	15	0	0	
		2010	5	-5	-	5	100,0	9	0	0	
		2011	6	1	-	3	50,0	3	0	0	
		2012	6	0	-	7	116,7	7	0	0	
		2013	14	8	-	12	85,7	23	0	1	
676300	Verursachen von Lärm, Erschütterungen und nicht- ionisierenden Strahlen (§ 325a StGB)	2009	2	2	-	0	0,0	0	0	0	
		2010	-	-2	-	-	-	-	-	-	
		2011	1	1	-	0	0,0	0	0	0	
		2012	3	2	-	3	100,0	4	0	0	
		2013	3	0	-	3	100,0	2	0	0	
676400	unerlaubter Umgang mit gefährlichen Abfällen (§ 326 StGB, außer Abs. 2)	2009	152	-17	-10,1	95	62,5	110	5	6	
		2010	154	2	1,3	90	58,4	130	6	6	
		2011	154	0	0,0	103	66,9	136	11	6	
		2012	135	-19	-12,3	89	65,9	111	5	5	
		2013	112	-23	-17,0	81	72,3	106	8	5	
676500	unerlaubtes Betreiben von Anlagen (§ 327 StGB)	2009	24	-12	-	24	100,0	48	0	1	
		2010	15	-9	-	13	86,7	30	3	1	
		2011	20	5	-	19	95,0	34	0	1	
		2012	13	-7	-	13	100,0	28	2	1	
		2013	26	13	-	27	103,8	35	1	1	
676600	unerlaubter Umgang mit radioaktiven Stoffen und anderen gefährlichen Gütern (§ 328 StGB)	2009	1	-1	-	1	100,0	1	0	0	
		2010	-	-1	-	-	-	-	-	-	
		2011	-	-	-	-	-	-	-	-	
		2012	1	1	-	-	-	-	-	-	0
		2013	3	2	-	2	66,7	3	1	0	

Schl.- zahl d.Tat	Straftat (-engruppe)	Jahr	Erfasste Fälle	Veränderung zum Vorjahr Fälle	zum Vorjahr in %	Aufge- klärte Fälle	Aufklär.- quote (AQ)	Tatver- dächtige	davon : nichtdt. Tat- verdächtige	Häufigkeits- zahl
676700	Gefährdung schutzbedürftiger Gebiete (§ 329 StGB)	2009	2	0	-	1	50,0	1	0	0
		2010	-	-2	-	-	-	-	-	-
		2011	1	1	-	0	0,0	0	0	0
		2012	5	4	-	2	40,0	4	0	0
		2013	4	-1	-	3	75,0	3	0	0
676800	Abfallein-/aus- und -durchfuhr (§ 326 Abs. 2 StGB)	2009	3	3	-	2	66,7	1	0	0
		2010	5	2	-	5	100,0	6	2	0
		2011	1	-4	-	1	100,0	2	0	0
		2012	15	14	-	13	86,7	14	12	1
		2013	11	-4	-	10	90,9	13	8	0
676900	schwere Gefährdung durch Freisetzen von Giften (§ 330a StGB)	2009	3	-1	-	1	33,3	3	0	0
		2010	3	0	-	3	100,0	2	0	0
		2011	2	-1	-	0	0,0	1	0	0
		2012	5	3	-	3	60,0	4	0	0
		2013	3	-2	-	2	66,7	2	0	0
677000	gemeingefährliche Vergiftung nach § 314 StGB	2009	-	-	-	-	-	-	-	-
		2010	1	1	-	1	100,0	1	0	0
		2011	-	-1	-	-	-	-	-	-
		2012	-	-	-	-	-	-	-	-
		2013	-	-	-	-	-	-	-	-
678000	Ausspähen von Daten (§ 202a StGB)	2009	227	69	43,7	71	31,3	78	3	9
		2010	330	103	45,4	91	27,6	97	11	13
		2011	358	28	8,5	72	20,1	80	19	14
		2012	746	388	108,4	143	19,2	134	23	30
		2013	465	-281	-37,7	98	21,1	115	15	19
<b>700000</b>	<b>Strafrechtliche Nebengesetze</b>	2009	11.064	-1.068	-8,8	10.297	93,1	9.275	2.783	439
		2010	11.236	172	1,6	10.423	92,8	9.707	2.562	447
		2011	11.428	192	1,7	10.438	91,3	8.971	2.436	457
		2012	10.272	-1.156	-10,1	9.462	92,1	8.363	2.656	412
		2013	12.362	2.090	20,3	11.550	93,4	10.696	4.452	505
710000	Straftaten gegen strafrechtliche Nebengesetze auf dem Wirtschaftssektor davon:	2009	1.148	-862	-42,9	1.078	93,9	1.181	170	46
		2010	1.001	-147	-12,8	891	89,0	1.006	137	40
		2011	838	-163	-16,3	761	90,8	827	121	33
		2012	830	-8	-1,0	714	86,0	751	123	33
		2013	734	-96	-11,6	657	89,5	729	93	30

Schl.- zahl d.Tat	Straftat (-engruppe)	Jahr	Erfasste Fälle	Veränderung zum Vorjahr Fälle	in %	Aufge- klärte Fälle	Aufklär.- quote (AQ)	Tatver- dächtige	davon : nichtdt. Tat- verdächtige	Häufigkeits- zahl
712000	Straftaten nach AktG, GenG, GmbH-G, HGB, RechnungslegungsG, UmwandlungsG, InsO darunter:	2009	307	37	13,7	309	100,7	402	21	12
		2010**	336	29	9,4	331	98,5	456	33	13
		2011	320	-16	-4,8	319	99,7	396	36	13
		2012	279	-41	-12,8	280	100,4	372	51	11
		2013	254	-25	-9,0	253	99,6	333	26	10
712100	Insolvenzverschleppung (§ 84 GmbH-G)	2009	236	3	1,3	238	100,8	327	14	9
		2010	Streichung des Schlüssels							
712200	Insolvenzverschleppung (§ 15a InsO)	2009	19	12	-	19	100,0	22	1	1
		2010**	289	270	-	285	98,6	396	26	12
		2011	313	24	8,3	312	99,7	389	34	13
		2012	278	-35	-11,2	279	100,4	372	51	11
		2013	249	-29	-10,4	249	100,0	325	26	10
713000	Delikte im Zusammenhang mit Schwarzarbeitsbekämpfungsgesetz und Arbeitnehmerüberlassungsgesetz	2009	7	1	-	7	100,0	8	3	0
		2010	14	7	-	14	100,0	15	5	1
		2011**	11	-3	-	10	90,9	14	6	0
		2012	7	-4	-	3	42,9	3	1	0
		2013	10	3	-	7	70,0	12	9	0
714000	Straftaten i. V. m. dem Bankgewerbe sowie dem Wertpapierhandels gesetz (Güdkreditwesen, BörsenG, DepotG, PfandBG, § 35 BundesbankG, ZGA)	2009	1	0	-	1	100,0	4	1	0
		2010	1	0	-	1	100,0	1	0	0
		2011**	2	1	-	2	100,0	2	0	0
		2012	2	0	-	0	0,0	0	0	0
		2013	0	-2	-	0	0,0	0	0	0
715000	Straftaten gegen Urheberrechtsbestim- mungen (UrheberrechtsG, MarkenG, § 17 UWG, GebrauchsmusterG, Geschmacks- musterG, KunsturheberrechtsG, PatentG, HalbleiterschutzG) darunter:	2009	480	-846	-63,8	463	96,5	467	18	19
		2010	251	-229	-47,7	221	88,0	207	9	10
		2011	208	-43	-17,1	172	82,7	153	4	8
		2012	223	15	7,2	184	82,5	153	11	9
		2013	211	-12	-5,4	159	75,4	156	10	9
715100	Softwarepiraterie (private Anwendung z. B. Computerspiele)	2009	4	-20	-	4	100,0	5	2	0
		2010	4	0	-	3	75,0	4	0	0
		2011	1	-3	-	1	100,0	1	0	0
		2012	6	5	-	6	100,0	4	0	0
		2013	5	-1	-	5	100,0	5	0	0



Schl.- zahl d.Tat	Straftat (-engruppe)	Jahr	Erfasste Fälle	Veränderung zum Vorjahr Fälle	in %	Aufge- klärte Fälle	Aufklär.- quote (AQ)	Tatver- dächtige	davon : nichtdt. Tat- verdächtige	Häufigkeits- zahl
719000	sonst. Straftaten (Nebengesetze) auf dem Wirtschaftssektor (z. B. Rennwett- und LotterieG, UWG o. § 17, WirtschaftsstrafG, VersicherungsaufsichtsG, Gewerbeordn.) darunter:	2009	247	9	3,8	194	78,5	173	119	10
		2010	219	-28	-11,3	151	68,9	150	85	9
		2011	141	-78	-35,6	106	75,2	109	64	6
		2012	166	25	17,7	110	66,3	105	52	7
		2013	108	-58	-34,9	81	75,0	73	34	4
719200	Straftaten nach UWG ohne § 17	2009	35	11	-	31	88,6	30	5	1
		2010	23	-12	-	12	52,2	17	1	1
		2011	10	-13	-	5	50,0	7	1	0
		2012	8	-2	-	3	37,5	4	0	0
		2013	12	4	-	6	50,0	8	1	0
720000	Straftaten gegen sonstige strafrechtlichen Nebengesetze (außer BtM-Gesetz u. Umweldelikte) ohne Verkehrsdelikte darunter:	2009	4.918	-324	-6,2	4.692	95,4	4.286	2.461	195
		2010	4.785	-133	-2,7	4.517	94,4	4.467	2.238	191
		2011	4.104	-681	-14,2	3.802	92,6	3.729	2.081	164
		2012	4.461	357	8,7	4.138	92,8	3.959	2.358	179
		2013	6.117	1.656	37,1	5.825	95,2	5.664	4.130	250
721000	Straftaten gegen § 27 Abs. 2 des Jugendschutzgesetzes	2009	1	-1	-	0	0,0	0	0	0
		2010	15	14	-	11	73,3	13	3	1
		2011	2	-13	-	2	100,0	3	0	0
		2012	3	1	-	3	100,0	3	0	0
		2013	4	1	-	4	100,0	6	1	0
722000	Straftaten gegen § 27 Abs. 1 des Jugendschutzgesetzes	2009	14	-19	-	9	64,3	12	3	1
		2010	15	1	-	12	80,0	13	1	1
		2011	17	2	-	13	76,5	21	2	1
		2012	17	0	-	16	94,1	19	1	1
		2013	13	-4	-	10	76,9	14	0	1
724000	Straftaten gegen § 24 des Passgesetzes	2009	-	-1	-	-	-	-	-	-
		2010	1	1	-	1	100,0	1	1	0
		2011	-	-1	-	-	-	-	-	-
		2012	-	-	-	-	-	-	-	-
		2013	-	-	-	-	-	-	-	-
725000	Straftaten gegen Aufenthalts-, das Asylverfahrens- und das Frei- zügigkeitsgesetz/EU darunter:	2009	2.746	-320	-10,4	2.705	98,5	2.235	2.183	109
		2010	2.343	-403	-14,7	2.287	97,6	2.001	1.962	93
		2011	2.075	-268	-11,4	1.978	95,3	1.844	1.804	83
		2012	2.453	378	18,2	2.331	95,0	2.162	2.129	98
		2013	4.113	1.660	67,7	4.006	97,4	3.883	3.857	168



Schl.- zahl d.Tat	Straftat (-engruppe)	Jahr	Erfasste Fälle	Veränderung zum Vorjahr Fälle	in %	Aufge- klärte Fälle	Aufklär.- quote (AQ)	Tatver- dächtige	davon : nichttd. Tat- verdächtige	Häufigkeits- zahl
725100	Unerlaubte Einreise § 95 (1) Nr. 3 und (2) Nr. 1a Aufenthaltsgesetz	2009	782	-12	-1,5	774	99,0	772	763	31
		2010	551	-231	-29,5	542	98,4	538	534	22
		2011	535	-16	-2,9	520	97,2	522	520	21
		2012	1.075	540	100,9	1.071	99,6	1.069	1.065	43
		2013	2.460	1.385	128,8	2.457	99,9	2.423	2.418	100
725200	Einschleusen von Ausländern § 96 Aufenthaltsgesetz	2009	79	-47	-37,3	52	65,8	59	51	3
		2010	124	45	57,0	80	64,5	72	64	5
		2011	169	45	36,3	96	56,8	115	106	7
		2012	255	86	50,9	150	58,8	168	153	10
		2013	411	156	61,2	328	79,8	351	343	17
725300	Erschleichen eines Aufenthaltstitels § 95 (2) Nr. 2 Aufenthaltsgesetz	2009	43	-2	-	42	97,7	52	39	2
		2010	40	-3	-	40	100,0	47	35	2
		2011	45	5	-	46	102,2	55	43	2
		2012	56	11	-	55	98,2	62	53	2
		2013	64	8	-	63	98,4	70	63	3
725400	Einschleusen mit Todesfolge, gewerbs- und bandenmäßiges Ein- schleusen von Ausländern § 97 Aufenthaltsgesetz	2009	9	1	-	9	100,0	19	17	0
		2010	4	-5	-	4	100,0	13	10	0
		2011	8	4	-	4	50,0	8	7	0
		2012	12	4	-	8	66,7	14	14	0
		2013	21	9	-	7	33,3	11	10	1
725500	Straftaten gegen §§ 84, 85 des Asylverfahrensgesetzes	2009	152	88	137,5	152	100,0	118	117	6
		2010	164	12	7,9	164	100,0	122	122	7
		2011	55	-109	-66,5	55	100,0	51	51	2
		2012	54	-1	-	55	101,9	49	49	2
		2013	38	-16	-	37	97,4	32	32	2
725600	gewerbs- und bandenmäßige Ver- leitung zur missbräuchlichen Asylantrags- stellung § 84a AsylverfG	2009	-	-	-	-	-	-	-	-
		2010	-	-	-	-	-	-	-	-
		2011	-	-	-	-	-	-	-	-
		2012	-	-	-	-	-	-	-	-
		2013	-	-	-	-	-	-	-	-
725700	Illegaler Aufenthalt gemäß § 95 (1) Nr. 1,2 und (2) Nr. 1b Aufenthaltsgesetz	2009	1.143	-40	-3,4	1.136	99,4	986	968	45
		2010	1.101	-42	-3,7	1.100	99,9	1.003	992	44
		2011	1.028	-73	-6,6	1.021	99,3	951	939	41
		2012	766	-262	-25,5	758	99,0	710	701	31
		2013	946	180	23,5	940	99,4	914	910	39

Schl.- zahl d.Tat	Straftat (-engruppe)	Jahr	Erfasste Fälle	Veränderung zum Vorjahr Fälle	in %	Aufge- klärte Fälle	Aufklär.- quote (AQ)	Tatver- dächtige	davon : nichttd. Tat- verdächtige	Häufigkeits- zahl
725800	Einreise oder Aufenthalt trotz Ver- sagung des Freizügigkeitsrechts gem. § 9 Freizügigkeitsgesetz/EU	2009	36	11	-	35	97,2	33	33	1
		2010	30	-6	-	30	100,0	29	29	1
		2011	15	-15	-	15	100,0	15	15	1
		2012	29	14	-	29	100,0	26	26	1
		2013	34	5	-	35	102,9	32	32	1
725900	sonstige Verstöße gegen das Aufenthaltsgesetz	2009	502	-319	-38,9	505	100,6	356	354	20
		2010	329	-173	-34,5	327	99,4	262	260	13
		2011	220	-109	-33,1	221	100,5	170	165	9
		2012	206	-14	-6,4	205	99,5	159	157	8
		2013	139	-67	-32,5	139	100,0	117	116	6
726000	Straftaten gegen das SprengstoffG, das WaffenG und das Kriegswaffenkontrollgesetz davon:	2009	1.835	21	1,2	1.713	93,4	1.785	246	73
		2010	2.004	169	9,2	1.840	91,8	1.860	236	80
		2011	1.773	-231	-11,5	1.621	91,4	1.691	254	71
		2012	1.697	-76	-4,3	1.546	91,1	1.560	182	68
		2013	1.708	11	0,6	1.578	92,4	1.579	242	70
726100	Straftaten gg. das Sprengstoffgesetz	2009	92	17	-	86	93,5	110	7	4
		2010	122	30	-	111	91,0	127	2	5
		2011	181	59	48,4	160	88,4	182	3	7
		2012	261	80	44,2	238	91,2	251	6	10
		2013	244	-17	-6,5	214	87,7	227	12	10
726200	Straftaten gegen das Waffengesetz	2009	1.697	7	0,4	1.589	93,6	1.652	237	67
		2010	1.796	99	5,8	1.656	92,2	1.685	228	72
		2011	1.536	-260	-14,5	1.415	92,1	1.493	250	61
		2012	1.398	-138	-9,0	1.278	91,4	1.307	174	56
		2013	1.425	27	1,9	1.331	93,4	1.349	229	58
726300	Straftaten gegen das Kriegswaffen- kontrollgesetz	2009	46	-3	-	38	82,6	42	2	2
		2010	86	40	-	73	84,9	78	6	3
		2011	56	-30	-	46	82,1	53	1	2
		2012	38	-18	-	30	78,9	34	2	2
		2013	39	1	-	33	84,6	37	1	2
728000	Straftaten gegen das Bundes- (oder Landes-) daten- schutzgesetz	2009	32	-4	-	18	56,3	25	1	1
		2010	24	-8	-	10	41,7	10	0	1
		2011	12	-12	-	6	50,0	8	1	0
		2012	26	14	-	19	73,1	20	2	1
		2013	28	2	-	22	78,6	24	2	1

Schl.- zahl d.Tat	Straftat (-engruppe)	Jahr	Erfasste Fälle	Veränderung zum Vorjahr Fälle	in %	Aufge- klärte Fälle	Aufklär.- quote (AQ)	Tatver- dächtige	davon : nichtdt. Tat- verdächtige	Häufigkeits- zahl
730000	Rauschgiftdelikte	2009	4.631	125	2,8	4.284	92,5	3.865	235	184
	Betäubungsmittelgesetz	2010	5.034	403	8,7	4.740	94,2	4.332	243	200
	v. 28.7.81 (soweit nicht bereits	2011	6.097	1.063	21,1	5.622	92,2	4.497	273	244
	mit anderer Schlüsselzahl erfasst)	2012	4.628	-1.469	-24,1	4.397	95,0	3.767	212	185
	davon:	2013	5.144	516	11,1	4.828	93,9	4.456	259	210
731000	allgemeine Verstöße	2009	3.716	288	8,4	3.439	92,5	3.099	170	147
	nach § 29 BtMG (soweit	2010	4.058	342	9,2	3.846	94,8	3.505	194	162
	nicht unter 7341-7347 zu	2011	5.193	1.135	28,0	4.818	92,8	3.738	223	207
	erfassen)	2012	3.816	-1.377	-26,5	3.661	95,9	3.080	167	153
	davon:	2013	4.128	312	8,2	3.920	95,0	3.622	219	169
731100	- mit Heroin	2009	110	10	10,0	103	93,6	93	20	4
		2010	104	-6	-5,5	101	97,1	86	12	4
		2011	63	-41	-39,4	55	87,3	53	17	3
		2012	49	-14	-22,2	46	93,9	40	15	2
		2013	36	-13	-26,5	33	91,7	31	6	1
731200	- mit Kokain	2009	244	-6	-2,4	230	94,3	225	21	10
		2010	280	36	14,8	266	95,0	267	19	11
		2011	188	-92	-32,9	185	98,4	186	16	8
		2012	145	-43	-22,9	136	93,8	139	13	6
		2013	181	36	24,8	177	97,8	182	16	7
731300	- mit LSD	2009	12	0	-	12	100,0	13	2	0
		2010	9	-3	-	9	100,0	11	4	0
		2011	2	-7	-	2	100,0	2	0	0
		2012	6	4	-	6	100,0	7	0	0
		2013	8	2	-	8	100,0	8	1	0
731400	- mit Amphetamin/Methamphetamin	2009	627	112	21,7	604	96,3	580	40	25
	und deren Derivaten in Pulver- oder	2010	841	214	34,1	809	96,2	787	40	33
	flüssiger Form	2011	1.693	852	101,3	1.457	86,1	989	57	68
		2012	1.162	-531	-31,4	1.128	97,1	930	32	47
		2013	1.187	25	2,2	1.141	96,1	1.062	65	48
731500	- mit Amphetamin/Methamphetamin	2009	118	-42	-26,3	109	92,4	110	4	5
	und deren Derivaten in Tabletten-	2010	131	13	11,0	126	96,2	120	8	5
	bzw. Kapselform (Ecstasy)	2011	161	30	22,9	160	99,4	155	29	6
		2012	114	-47	-29,2	110	96,5	89	3	5
		2013	109	-5	-4,4	104	95,4	105	4	4

Schl.- zahl d.Tat	Straftat (-engruppe)	Jahr	Erfasste Fälle	Veränderung zum Vorjahr Fälle	in %	Aufge- klärte Fälle	Aufklär.- quote (AQ)	Tatver- dächtige	davon : nichtdt. Tat- verdächtige	Häufigkeits- zahl
731800	- mit Cannabis und Zubereitungen	2009	2.219	122	5,8	2.143	96,6	1.933	74	88
		2010	2.155	-64	-2,9	2.080	96,5	1.970	92	86
		2011	2.128	-27	-1,3	2.037	95,7	1.927	81	85
		2012	2.155	27	1,3	2.063	95,7	1.883	87	86
		2013	2.395	240	11,1	2.261	94,4	2.196	115	98
731900	- mit sonstigen BtM	2009	386	92	31,3	238	61,7	244	11	15
		2010	538	152	39,4	455	84,6	391	23	21
		2011	958	420	78,1	922	96,2	604	31	38
		2012	185	-773	-80,7	172	93,0	170	19	7
		2013	212	27	14,6	196	92,5	203	13	9
732000	illegaler Handel mit und Schmuggel von Rauschgiften nach § 29 BtMG davon:	2009	536	-108	-16,8	500	93,3	534	39	21
		2010	592	56	10,4	545	92,1	555	26	24
		2011	521	-71	-12,0	475	91,2	501	25	21
		2012	480	-41	-7,9	434	90,4	453	14	19
		2013	622	142	29,6	564	90,7	602	31	25
732100	- mit/von Heroin	2009	23	16	-	20	87,0	20	9	1
		2010	16	-7	-	12	75,0	12	5	1
		2011	4	-12	-	4	100,0	4	0	0
		2012	4	0	-	3	75,0	4	1	0
		2013	6	2	-	7	116,7	11	4	0
732200	- mit/von Kokain	2009	35	-36	-	35	100,0	42	3	1
		2010	64	29	-	56	87,5	64	2	3
		2011	36	-28	-	33	91,7	39	0	1
		2012	22	-14	-	20	90,9	22	1	1
		2013	33	11	-	31	93,9	37	3	1
732300	- mit/von LSD	2009	5	-2	-	5	100,0	8	1	0
		2010	3	-2	-	3	100,0	4	1	0
		2011	4	1	-	4	100,0	4	1	0
		2012	1	-3	-	1	100,0	1	0	0
		2013	2	1	-	2	100,0	2	0	0
732400	- mit/von Amphetamin/Methamphetamin und deren Derivaten in Pulver- oder flüssiger Form	2009	82	-24	-22,6	78	95,1	78	1	3
		2010	137	55	67,1	132	96,4	136	4	5
		2011	140	3	2,2	132	94,3	137	1	6
		2012	107	-33	-23,6	102	95,3	107	0	4
		2013	149	42	39,3	132	88,6	142	2	6



Schl.- zahl d.Tat	Straftat (-engruppe)	Jahr	Erfasste Fälle	Veränderung zum Vorjahr Fälle	in %	Aufge- klärte Fälle	Aufklär.- quote (AQ)	Tatver- dächtige	davon : nichtdt. Tat- verdächtige	Häufigkeits- zahl	
733400	- von Amphetamin/Methamphetamin und deren Derivaten in Pulver- oder flüssiger Form	2009	1	-6	-	1	100,0	1	0	0	
		2010	1	0	-	1	100,0	1	0	0	
		2011	-	-1	-	-	-	-	-	-	-
		2012	7	7	-	7	100,0	23	14	0	
		2013	5	-2	-	5	100,0	10	1	0	
733500	- von Amphetamin/Methamphetamin und deren Derivaten in Tabletten- bzw. Kapselform (Ecstasy)	2009	-	-3	-	-	-	-	-	-	
		2010	-	-	-	-	-	-	-	-	
		2011	-	-	-	-	-	-	-	-	
		2012	-	-	-	-	-	-	-	-	
		2013	-	-	-	-	-	-	-	-	
733800	- von Cannabis und Zubereitungen	2009	3	2	-	3	100,0	3	2	0	
		2010	4	1	-	4	100,0	5	0	0	
		2011	3	-1	-	3	100,0	7	3	0	
		2012	1	-2	-	1	100,0	2	0	0	
		2013	1	0	-	1	100,0	3	0	0	
733900	- von sonstigen BtM	2009	-	-	-	-	-	-	-	-	
		2010	-	-	-	-	-	-	-	-	
		2011	-	-	-	-	-	-	-	-	
		2012	1	1	-	1	100,0	1	0	0	
		2013	1	0	-	1	100,0	1	0	0	
734000	sonstige Verstöße gegen das BtMG davon:	2009	365	-56	-13,3	332	91,0	348	21	14	
		2010	376	11	3,0	341	90,7	414	26	15	
		2011	380	4	1,1	326	85,8	378	25	15	
		2012	320	-60	-15,8	290	90,6	379	17	13	
		2013	385	65	20,3	335	87,0	397	17	16	
734100	- illegaler Anbau von BtM nach § 29 Abs. 1 Nr. 1 BtMG	2009	100	22	28,2	75	75,0	80	3	4	
		2010	123	23	23,0	100	81,3	113	5	5	
		2011	89	-34	-27,6	66	74,2	75	1	4	
		2012	110	21	23,6	87	79,1	104	5	4	
		2013	148	38	34,5	115	77,7	133	2	6	
734200	- illegaler BtM-anbau, -herstellung und -handel als Mitglied einer Bande (§§ 30 Abs. 1 Nr. 1 und 30a BtMG)	2009	9	0	-	9	100,0	11	1	0	
		2010	15	6	-	15	100,0	43	5	1	
		2011	28	13	-	27	96,4	27	12	1	
		2012	8	-20	-	7	87,5	17	2	0	
		2013	16	8	-	16	100,0	25	5	1	

Schl.- zahl d.Tat	Straftat (-engruppe)	Jahr	Erfasste Fälle	Veränderung zum Vorjahr Fälle	Vorjahr in %	Aufge- klärte Fälle	Aufklär.- quote (AQ)	Tatver- dächtige	davon : nichtdt. Tat- verdächtige	Häufigkeits- zahl
734300	- Bereitstellung von Geldmitteln oder anderen Vermögensgegen- ständen (§ 29 Abs. 1 Nr. 13 BtMG)	2009	5	3	-	5	100,0	5	1	0
		2010	-	-5	-	-	-	-	-	-
		2011	-	-	-	-	-	-	-	-
		2012	-	-	-	-	-	-	-	-
		2013	3	3	-	3	100,0	3	2	0
734400	- Werbung für BtM (§ 29 Abs. 1 Nr. 8 BtMG)	2009	-	-3	-	-	-	-	-	-
		2010	-	-	-	-	-	-	-	-
		2011	-	-	-	-	-	-	-	-
		2012	-	-	-	-	-	-	-	-
		2013	-	-	-	-	-	-	-	-
734500	- Abgabe, Verabreichung oder Überlassung v. BtM an Minderjährige (§ 29a Abs. 1 Nr. 1; ggf. § 30 Abs. 1 Nr. 2 BtMG)	2009	27	7	-	27	100,0	28	0	1
		2010	29	2	-	24	82,8	24	1	1
		2011	31	2	-	25	80,6	29	0	1
		2012	19	-12	-	20	105,3	23	2	1
		2013	38	19	-	31	81,6	32	1	2
734600	- leichtfertige Verursachung des Todes eines Anderen durch Abgabe pp. v. BtM (§ 30 Abs. 1 Nr. 3 BtMG)	2009	1	1	-	1	100,0	1	0	0
		2010	-	-1	-	-	-	-	-	-
		2011	-	-	-	-	-	-	-	-
		2012	-	-	-	-	-	-	-	-
		2013	-	-	-	-	-	-	-	-
734700	- illegale Verschreibung oder Verabreichung durch Ärzte (§ 29 Abs. 1 Nr. 6 BtMG)	2009	-	-	-	-	-	-	-	-
		2010	-	-	-	-	-	-	-	-
		2011	-	-	-	-	-	-	-	-
		2012	1	1	-	1	100,0	1	0	0
		2013	0	-1	-	0	0,0	0	0	0
734800	-illegale(r) Handel, Herstellung, Abgabe und Besitz in nicht geringen Mengen von BtM gem. § 29a Abs. 1 Nr. 2 BtMG	2009	223	-86	-27,8	215	96,4	226	16	9
		2010	209	-14	-6,3	202	96,7	242	15	8
		2011	232	23	11,0	208	89,7	253	12	9
		2012	182	-50	-21,6	175	96,2	243	8	7
		2013	180	-2	-1,1	170	94,4	211	7	7
740000	Straftaten gg. strafrecht- liche Nebengesetze auf dem Umweltsektor (neben Schlüssel 7160) darunter:	2009	367	-7	-1,9	243	66,2	295	15	15
		2010	416	49	13,4	275	66,1	298	4	17
		2011	389	-27	-6,5	253	65,0	277	4	16
		2012	353	-36	-9,3	213	60,3	246	6	14
		2013	367	14	4,0	240	65,4	255	7	15

Schl.- zahl d.Tat	Straftat (-engruppe)	Jahr	Erfasste Fälle	Veränderung zum Vorjahr Fälle	zum Vorjahr in %	Aufge- klärte Fälle	Aufklär.- quote (AQ)	Tatver- dächtige	davon : nichtdt. Tat- verdächtige	Häufigkeits- zahl
741000	Straftaten nach dem Chemikaliengesetz (mit Inhalt DDT-Gesetz)	2009	5	-6	-	5	100,0	5	0	0
		2010	10	5	-	10	100,0	15	1	0
		2011	5	-5	-	5	100,0	8	0	0
		2012	2	-3	-	2	100,0	3	0	0
		2013	4	2	-	3	75,0	3	0	0
742000	Straftaten nach dem Infektionsschutz- und Tierseuchengesetz	2009	3	2	-	3	100,0	4	0	0
		2010	2	-1	-	1	50,0	1	0	0
		2011	2	0	-	1	50,0	1	0	0
		2012	1	-1	-	1	100,0	1	0	0
		2013	2	1	-	1	50,0	1	0	0
743000	Straftaten nach dem Bundes- naturschutzG, Tier- schutzG, Bundes- jagdG, PflanzenschutzG	2009	339	5	1,5	220	64,9	269	12	13
		2010	390	51	15,0	256	65,6	273	2	16
		2011	376	-14	-3,6	244	64,9	263	4	15
		2012	338	-38	-10,1	204	60,4	235	4	14
		2013	350	12	3,6	231	66,0	247	7	14
<b>890000</b>	<b>Straftaten insgesamt jedoch ohne Verstöße gegen das Asylverfahrens- und Freizügig- keitsgesetz (Schlüssel 7250)</b>	2009	197.728	-8.293	-4,0	103.324	52,3	70.616	6.706	7.839
		2010	201.967	4.239	2,1	108.067	53,5	71.078	7.139	8.042
		2011	195.589	-6.378	-3,2	98.782	50,5	67.448	7.436	7.813
		2012	192.693	-2.896	-1,5	101.724	52,8	66.520	7.663	7.721
		2013	193.115	422	0,2	102.897	53,3	65.062	7.635	7.884
<b>891000</b>	<b>Rauschgiftkriminalität insgesamt darunter:</b>	2009	4.653	126	2,8	4.294	92,3	3.868	235	184
		2010	5.077	424	9,1	4.774	94,0	4.356	243	202
		2011	6.132	1.055	20,8	5.638	91,9	4.507	273	245
		2012	4.680	-1.452	-23,7	4.430	94,7	3.792	212	188
		2013	5.173	493	10,5	4.847	93,7	4.468	259	211
<b>891100</b>	<b>direkte Beschaffungs- kriminalität</b>	2009	22	1	-	10	45,5	6	0	1
		2010	43	21	-	34	79,1	32	0	2
		2011	35	-8	-	16	45,7	13	0	1
		2012	52	17	-	33	63,5	28	0	2
		2013	29	-23	-	19	65,5	18	0	1
<b>892000</b>	<b>Gewaltkriminalität</b>	2009	5.161	-494	-8,7	4.011	77,7	5.383	398	205
		2010	5.067	-94	-1,8	4.026	79,5	5.184	397	202
		2011	4.567	-500	-9,9	3.681	80,6	4.754	363	182
		2012	4.605	38	0,8	3.656	79,4	4.567	444	185
		2013	4.254	-351	-7,6	3.377	79,4	4.177	396	174



Schl.- zahl d.Tat	Straftat (-engruppe)	Jahr	Erfasste Fälle	Veränderung zum Vorjahr Fälle	zum Vorjahr in %	Aufge- klärte Fälle	Aufklär.- quote (AQ)	Tatver- dächtige	davon : nichttd. Tat- verdächtige	Häufigkeits- zahl
<b>893000</b>	<b>Wirtschafts- kriminalität und zwar:</b>	2009	3.828	-1.435	-27,3	3.737	97,6	2.213	456	152
		2010	4.834	1.006	26,3	4.680	96,8	1.476	120	192
		2011	4.711	-123	-2,5	4.500	95,5	1.646	169	188
		2012	3.119	-1.592	-33,8	2.917	93,5	1.556	157	125
		2013	2.672	-447	-14,3	2.558	95,7	1.236	131	109
<b>893100</b>	<b>bei Betrug</b>	2009	672	-1.042	-60,8	637	94,8	537	34	27
		2010	2.450	1.778	264,6	2.349	95,9	413	46	98
		2011	2.295	-155	-6,3	2.153	93,8	547	51	92
		2012	1.122	-1.173	-51,1	1.057	94,2	582	52	45
		2013	586	-536	-47,8	527	89,9	419	38	24
<b>893200</b>	<b>Insolvenzstraftaten gemäß StGB und Nebenstrafrecht</b>	2009	447	50	12,6	448	100,2	446	20	18
		2010	461	14	3,1	456	98,9	474	29	18
		2011	496	35	7,6	495	99,8	462	39	20
		2012	397	-99	-20,0	398	100,3	424	55	16
		2013	362	-35	-8,8	362	100,0	375	29	15
<b>893300</b>	<b>Wirtschaftskriminalität im Anlage- und Finan- zierungsbereich pp.</b>	2009	143	50	53,8	128	89,5	106	5	6
		2010	1.227	1.084	758,0	1.222	99,6	66	2	49
		2011	639	-588	-47,9	633	99,1	93	5	26
		2012	333	-306	-47,9	327	98,2	82	8	13
		2013	147	-186	-55,9	136	92,5	90	3	6
<b>893400</b>	<b>Wettbewerbsdelikte</b>	2009	362	-726	-66,7	356	98,3	352	14	14
		2010	169	-193	-53,3	155	91,7	133	4	7
		2011	120	-49	-29,0	109	90,8	97	4	5
		2012	104	-16	-13,3	82	78,8	92	12	4
		2013	87	-17	-16,3	72	82,8	64	6	4
<b>893500</b>	<b>Wirtschaftskriminalität im Zusammenhang mit Arbeitsverhältnissen</b>	2009	1.690	-29	-1,7	1.669	98,8	641	33	67
		2010	1.508	-182	-10,8	1.498	99,3	590	40	60
		2011	1.405	-103	-6,8	1.387	98,7	548	39	56
		2012	1.098	-307	-21,9	1.095	99,7	467	32	44
		2013	1.148	50	4,6	1.148	100,0	431	42	47
<b>893600</b>	<b>Betrug und Untreue im Zusammenhang mit Beteiligungen und Kapitalanlagen</b>	2009	92	46	-	80	87,0	64	2	4
		2010	1.199	1.107	-	1.194	99,6	41	1	48
		2011	602	-597	-49,8	596	99,0	47	2	24
		2012	290	-312	-51,8	286	98,6	36	2	12
		2013	85	-205	-70,7	81	95,3	45	2	3

Schl.- zahl d.Tat	Straftat (-engruppe)	Jahr	Erfasste Fälle	Veränderung zum Vorjahr Fälle	in %	Aufge- klärte Fälle	Aufklär.- quote (AQ)	Tatver- dächtige	davon : nichtdt. Tat- verdächtige	Häufigkeits- zahl
<b>894000</b>	<b>Kriminalität rund ums Kfz</b>	2009	23.834	504	2,2	5.250	22,0	3.619	528	945
		2010	24.510	676	2,8	4.916	20,1	3.626	767	976
		2011	24.151	-359	-1,5	4.217	17,5	3.506	948	965
		2012	22.611	-1.540	-6,4	4.044	17,9	3.442	836	906
		2013	22.204	-407	-1,8	4.175	18,8	3.253	840	906
<b>895000</b>	<b>Menschenhandel</b>	2009	1	-3	-	1	100,0	1	1	0
		2010	1	0	-	1	100,0	2	0	0
		2011	1	0	-	1	100,0	1	1	0
		2012	1	0	-	1	100,0	1	1	0
		2013	3	2	200,0	3	100,0	7	4	0
<b>896000</b>	<b>Straftaten gegen Bestimmungen zum Schutze der Jugend</b>	2009	78	-212	-	67	85,9	68	5	3
		2010	74	-4	-	58	78,4	64	4	3
		2011	37	-37	-	27	73,0	44	2	1
		2012	41	4	-	34	82,9	39	1	2
		2013	42	1	2,4	37	88,1	45	1	2
<b>897000</b>	<b>Computerkriminalität</b>	2009	1.914	298	18,4	850	44,4	742	97	76
		2010	2.219	305	15,9	952	42,9	788	108	88
		2011	1.983	-236	-10,6	706	35,6	582	86	79
		2012	2.435	452	22,8	723	29,7	568	86	98
		2013	1.777	-658	-27,0	672	37,8	557	51	73
<b>898000</b>	<b>Umweltkriminalität</b>	2009	1.313	-75	-5,4	964	73,4	1.122	50	52
		2010	1.393	80	6,1	998	71,6	1.149	37	55
		2011	1.370	-23	-1,7	966	70,5	111	45	55
		2012	1.356	-14	-1,0	966	71,2	1.057	56	54
		2013	1.189	-167	-12,3	909	76,5	1.000	63	49
<b>899000</b>	<b>Straßenkriminalität</b>	2009	44.728	3	0,0	9.677	21,6	7.307	746	1.773
		2010	43.759	-969	-2,2	8.810	20,1	7.399	927	1.742
		2011	42.314	-1.445	-3,3	7.274	17,2	6.461	935	1.690
		2012	39.877	-2.437	-5,8	6.901	17,3	6.134	861	1.598
		2013	40.535	658	1,7	7.212	17,8	5.733	898	1.655
<b>899500</b>	<b>Sachbeschädigung durch Graffiti</b>	2011*	8.708	-	-	1.972	22,6	1.086	30	348
		2012	7.058	-1.650	-18,9	1.802	25,5	852	10	283
		2013	6.251	-807	-11,4	1.707	27,3	709	7	255

\* neuer Schlüssel ab 01.01.2008 bzw. 01.01.2009 bzw. 01.01.2010 bzw. 01.01.2011 bzw. 01.01.2012

\*\* Inhaltsänderung

\*\*\* textliche Änderung

# **Tabellenanhang**



# Tabelle 01

## - Grundtabelle -

Die Tabelle 01 gibt eine Übersicht über:

- die innerhalb eines Berichtszeitraumes im Land Brandenburg erfassten Straftaten und die darin enthaltenen Versuchshandlungen
- Straftatenanteile
- die Aufgliederung der Tatorte nach der Einwohnerzahl
- die Aufklärungsquote
- die ermittelten Tatverdächtigen.

Die Vertikale der Tabelle ist nach Schlüsselzahlen gemäß Straftatenkatalog unterteilt.

In der Spalte 16 wird jeder Tatverdächtige zu jeder von ihm begangenen Deliktsart - unabhängig von der Anzahl der begangenen Straftaten - nur einmal gezählt; dies gilt auch, wenn gegen einen Tatverdächtigen innerhalb eines Berichtszeitraumes mehrmals ermittelt wurde (echte Tatverdächtigenzählung). Die Anzahl der aufgeklärten Fälle muß demnach nicht mit der der Tatverdächtigen übereinstimmen.

In der Straftatenuntergliederung wird der Tatverdächtige, selbst wenn er in verschiedenen Untergruppen mehrfach gezählt wurde, in der nächst höheren Gruppe nur einmal gezählt. Die Summe der Tatverdächtigen aus den Untergruppen muß folglich mit der Anzahl der Tatverdächtigen der jeweils nächst höheren Gruppe nicht übereinstimmen.

In der "Insgesamt"-Zeile der Tabelle wird jeder Tatverdächtige - unabhängig von der Zählung in der Straftatenuntergliederung - nur einmal gezählt. Diese Zeile enthält damit die Gesamtzahl der ermittelten Tatverdächtigen.

Soweit bei einem Tabellenausdruck für Schlüsselzahlen keine Werte auszuwerfen sind, wird diese Zeile unterdrückt.



**Polizeiliche Kriminalstatistik**  
**Grundtabelle**  
 Berichtsjahr 2013

Schl.-Zahl der Tat	Straftat	erfasste Fälle	% - Anteil an allen Taten	von Spalte 3 Versuche		Tatortverteilung				mit Schusswaffe		Aufklärung		Gesamtzahl Tatverdächtige	von Spalte 16			
						bis unter 20.000 Einwohner	20.000 bis unter 100.000	100.000 bis unter 500.000	unbekannt	ge-droht	ge-schossen	Fälle	in % (AQ)		männlich	weiblich	Nichtdeutsche Tatverdächtige	
				Fälle	in %										Anzahl	in %		
1	2	3	4	5	6	7	8	9	11	12	13	14	15	16	17	18	19	20
-----	Straftaten insgesamt	197.228	100,0	13.203	6,7	96.192	74.158	26.607	271	74	76	106.903	54,2	68.724	51.081	17.643	11.276	16,4
000000	ST gg. das Leben	97	0,0	42	43,3	46	41	10			2	75	77,3	103	75	28	6	5,8
010000	Mord	23	0,0	17	73,9	11	10	2			1	18	78,3	22	19	3	4	18,2
011000	Mord i.Z.m. Raubdelikten	1	0,0		0,0	1						1	100,0	2	2			0,0
020000	Totschlag und Tötung auf Verlangen	39	0,0	25	64,1	22	13	4			1	36	92,3	50	37	13		0,0
030000	Fahrlässige Tötung - nicht i.V.m. Verkehrsunfall -	31	0,0		0,0	11	16	4				18	58,1	28	18	10	2	7,1
040000	Abbruch der Schwangerschaft	4	0,0		0,0	2	2					3	75,0	4	2	2		0,0
100000	ST gg. die sex. Selbstbestimmung	1.493	0,8	107	7,2	724	550	181	38	1		1.274	85,3	1.137	1.083	54	60	5,3
110000	unter Gewaltanw. o. Ausnutzen e. Abhängigkeitsverh.	359	0,2	46	12,8	174	134	50	1	1		316	88,0	310	302	8	22	7,1
111000	Vergewaltigung und sex. Nötigung	212	0,1	22	10,4	99	79	34				188	88,7	187	185	2	14	7,5
111100	Vergewalt./sex. Nötigung überfallartig (Einzeltäter)	11	0,0	3	27,3	4	5	2				10	90,9	10	10		2	20,0
111200	Vergewalt./sex. Nötigung überfallartig (durch Gruppen)	2	0,0		0,0	2							0,0					
111300	Vergewalt./sex. Nötigung durch Gruppen	3	0,0		0,0	3						2	66,7	2	1	1		0,0
111400	Sonstige Straftaten gemäß § 177 Abs. 2 Nr. 1, Abs. 3 und 4 StGB	196	0,1	19	9,7	90	74	32				176	89,8	175	174	1	12	6,9
112000	Sonstige sex. Nötigung	113	0,1	24	21,2	50	49	14		1		95	84,1	96	93	3	8	8,3
113000	Sex. Missbr. v. Schutzbef. pp., u. Ausnutzung e. Amtsst. o.e. Vertrauensverh.	34	0,0		0,0	25	6	2	1			33	97,1	33	30	3	2	6,1
130000	Sexueller Missbrauch	866	0,4	61	7,0	417	320	103	26			710	82,0	615	590	25	31	5,0
131000	Sex. Missbr. von Kindern	545	0,3	49	9,0	284	190	47	24			469	86,1	427	403	24	19	4,4

**Polizeiliche Kriminalstatistik**  
**Grundtabelle**  
 Berichtsjahr 2013

Schl.- Zahl der Tat	Straftat	erfasste Fälle	% -Anteil an allen Taten	von Spalte 3 Versuche		Tatortverteilung				mit Schusswaffe		Aufklärung		Gesamt- zahl Tatver- dächtige	von Spalte 16			
						bis unter 20.000 Einwohner	20.000 bis unter 100.000	100.000 bis unter 500.000	unbe- kannt	ge- droht	ge- schossen	Fälle	in % (AQ)		männ- lich	weibl- lich	Nichtdeutsche Tatverdächtige	
				Fälle	in %	12	13	14	15	17	18	Anzahl	in %					
1	2	3	4	5	6	7	8	9	11	12	13	14	15	16	17	18	19	20
131100	Sexuelle Handlungen gemäß § 176 Abs. 1 und 2 StGB	253	0,1	22	8,7	142	94	17				226	89,3	216	204	12	10	4,6
131200	Exhibitionistische/sex. Handlungen vor Kindern	37	0,0	1	2,7	13	11	13				23	62,2	25	21	4	2	8,0
131300	sex. Handlungen gemäß § 176 Abs. 4 Nr. 2 StGB	31	0,0	5	16,1	18	10	3				28	90,3	26	25	1		0,0
131400	Einwirken auf Kinder	42	0,0		0,0	27	13	1	1			38	90,5	36	35	1	1	2,8
131500	Vollzug des Beischlafs mit einem Kind oder Vornahme einer ähnl. sex. Handlung	84	0,0	1	1,2	40	38	5	1			82	97,6	88	85	3	1	1,1
131600	Schw. sex. Missbr. von Kindern zur Herst. u. Verbr. pornogr. Schriften	18	0,0		0,0	10	7		1			17	94,4	15	15			0,0
131700	Sonstiger schwerer sex. Missbr. von Kindern	73	0,0	20	27,4	33	13	6	21			49	67,1	32	30	2	4	12,5
132000	Exhibitionistische Handlungen und Erregung öffentlichen Ärgernisses	180	0,1		0,0	65	71	44				115	63,9	82	82		8	9,8
133000	Sex. Missbr. von Jugendlichen	83	0,0	8	9,6	44	31	6	2			75	90,4	72	70	2	6	8,3
134000	Sex. Missbr. Widerstandsunfähiger	58	0,0	4	6,9	24	28	6				51	87,9	59	59			0,0
140000	Ausnutzen sex. Neigung	268	0,1		0,0	133	96	28	11			248	92,5	245	222	23	7	2,9
141000	Förderung sex. Handl. Minderj. oder Ausbeuten von Prostituierten	3	0,0		0,0	2	1					4	133,3	4	2	2	1	25,0
141100	Förderung sex.r Handlungen Minderjähriger	2	0,0		0,0	1	1					2	100,0	2		2		0,0
141200	Ausbeuten von Prostituierten	1	0,0		0,0	1						2	200,0	2	2		1	50,0
142000	Zuhälterei	9	0,0		0,0	5	1	3				8	88,9	9	7	2	2	22,2
143000	Verbreitung pornographischer Schriften (Erzeugnisse)	256	0,1		0,0	126	94	25	11			236	92,2	232	213	19	4	1,7
143100	Verbr. pornogr. Schriften (Erzeugnisse) an Personen unter 18 Jahren	24	0,0		0,0	16	8					23	95,8	25	23	2		0,0
143200	Verbr. kinderpornogr. Schriften (Erzeugnisse) durch gewerbs-/bandenm.Handeln	1	0,0		0,0		1						0,0					



**Polizeiliche Kriminalstatistik**  
**Grundtabelle**  
 Berichtsjahr 2013

Schl.-Zahl der Tat	Straftat	erfasste Fälle	% - Anteil an allen Taten	von Spalte 3 Versuche		Tatortverteilung				mit Schusswaffe		Aufklärung		Gesamtzahl Tatverdächtige	von Spalte 16			
						bis unter 20.000 Einwohner	20.000 bis unter 100.000	100.000 bis unter 500.000	unbekannt	ge-droht	ge-schossen	Fälle	in % (AQ)		männ-lich	weibl-lich	Nichtdeutsche Tatverdächtige	
				Fälle	in %	7	8	9	11	12	13	14	15		16	17	18	Anzahl
1	2	3	4	5	6	7	8	9	11	12	13	14	15	16	17	18	19	20
143300	Besitz/Verschaffung von Kinderpornographie	136	0,1		0,0	63	59	11	3			133	97,8	133	128	5	3	2,3
143400	Verbreitung von Kinderpornographie	50	0,0		0,0	33	12	2	3			44	88,0	46	37	9		0,0
143600	Besitz/Verschaffung von Jugendpornographie	17	0,0		0,0	5	4	4	4			13	76,5	13	13		1	7,7
143700	Verbreitung von Jugendpornographie	4	0,0		0,0		3		1			2	50,0	3	2	1		0,0
200000	Rohheitsdelikte und ST gg. die persönliche Freiheit	22.404	11,4	1.053	4,7	11.181	8.473	2.738	12	72	22	19.915	88,9	17.464	14.111	3.353	1.233	7,1
210000	Raub, räuberische Erpressung und räuberischer Angriff auf Kraftfahrer	1.011	0,5	187	18,5	380	467	163	1	44	1	606	59,9	905	817	88	117	12,9
211000	Raub, räub. Erpressung auf Geldinstitute, Postfilialen und -agenturen	7	0,0	2	28,6	5	1	1		2		6	85,7	8	7	1	2	25,0
211100	Raubüberfälle auf Geldinstitute (Banken/Sparkassen)	5	0,0	1	20,0	4	1			1		5	100,0	8	7	1	2	25,0
211200	Raub auf Postfilialen und -agenturen	2	0,0	1	50,0	1		1		1		1	50,0	2	2			0,0
212000	Raubüberfälle auf sonstige Zahlstellen und Geschäfte	59	0,0	17	28,8	28	26	5		27		34	57,6	50	49	1	3	6,0
212100	Raubüberfälle auf Spielhallen	6	0,0	2	33,3	2	2	2		3		6	100,0	8	8		1	12,5
212200	Raubüberfälle auf Tankstellen	10	0,0	4	40,0	3	6	1		4		8	80,0	15	14	1	1	6,7
213000	Raubüberfälle auf Geld- und Werttransporte	1	0,0		0,0	1							0,0					
213100	Raubüberfälle auf Geld- und Kassenboten	1	0,0		0,0	1							0,0					
214000	Räuberischer Angriff auf Kraftfahrer	9	0,0	3	33,3	3	5	1		2		8	88,9	15	14	1	2	13,3
214100	Beraubung von Taxifahrern	4	0,0	2	50,0		3	1		1		3	75,0	2	2			0,0
216000	Handtaschenraub	98	0,0	19	19,4	26	52	20		2		35	35,7	45	43	2	8	17,8
217000	Sonstige Raubüberfälle auf Straßen, Wegen oder Plätzen	422	0,2	81	19,2	139	206	76	1	3	1	197	46,7	327	304	23	37	11,3

**Polizeiliche Kriminalstatistik**  
**Grundtabelle**  
 Berichtsjahr 2013

Schl.-Zahl der Tat	Straftat	erfasste Fälle	% - Anteil an allen Taten	von Spalte 3 Versuche		Tatortverteilung				mit Schusswaffe		Aufklärung		Gesamtzahl Tatverdächtige	von Spalte 16			
						bis unter 20.000 Einwohner	20.000 bis unter 100.000	100.000 bis unter 500.000	unbekannt	ge-droht	ge-schossen	Fälle	in % (AQ)		männ-lich	weibl-lich	Nichtdeutsche Tatverdächtige	
				Fälle	in %	7	8	9	11	12	13	14	15		16	17	18	Anzahl
1	2	3	4	5	6	7	8	9	11	12	13	14	15	16	17	18	19	20
218000	Raub zur Erlangung von Betäubungsmitteln	7	0,0	1	14,3	1	4	2				7	100,0	7	7			0,0
219000	Raubüberfälle in Wohnungen	112	0,1	13	11,6	42	53	17		4		99	88,4	184	160	24	10	5,4
220000	Körperverletzung	13.200	6,7	708	5,4	6.375	5.151	1.671	3	2	18	11.946	90,5	11.344	9.067	2.277	801	7,1
221000	Körperverletzung mit Todesfolge	1	0,0		0,0	1						1	100,0	1		1	1	100,0
222000	Gefährliche und schwere Körperverletzung	2.965	1,5	382	12,9	1.401	1.157	406	1	2	18	2.526	85,2	3.138	2.646	492	265	8,4
222100	Gefährliche und schwere Körperverletzung auf Straßen, Wegen oder Plätzen	1.115	0,6	124	11,1	455	477	183		1	10	878	78,7	1.275	1.112	163	102	8,0
223000	Misshandlung von Schutzbefohlenen	241	0,1	1	0,4	118	97	26				229	95,0	268	144	124	17	6,3
223100	Misshandlung von Kindern	180	0,1	1	0,6	79	80	21				170	94,4	180	88	92	14	7,8
224000	Vorsätzliche einfache Körperverletzung § 223 StGB	9.299	4,7	325	3,5	4.464	3.673	1.160	2			8.603	92,5	7.957	6.435	1.522	544	6,8
225000	Fahrlässige Körperverletzung	694	0,4		0,0	391	224	79				587	84,6	642	410	232	14	2,2
230000	ST gg. die persönliche Freiheit	8.193	4,2	158	1,9	4.426	2.855	904	8	26	3	7.363	89,9	6.795	5.645	1.150	435	6,4
231000	Menschenraub, Entziehung Minderjähriger, Kinderhandel	120	0,1	8	6,7	57	50	13				113	94,2	125	72	53	18	14,4
231200	Entziehung Minderjähriger	119	0,1	8	6,7	57	50	12				112	94,1	121	69	52	14	11,6
231300	Kinderhandel	1	0,0		0,0			1				1	100,0	4	3	1	4	100,0
232000	Freiheitsber., Nötigung, Bedrohung, Zwangsheirat, Nachstellung (Stalking)	8.067	4,1	150	1,9	4.368	2.800	891	8	26	3	7.245	89,8	6.682	5.584	1.098	417	6,2
232100	Freiheitsberaubung	158	0,1	10	6,3	81	59	18				132	83,5	162	130	32	14	8,6
232200	Nötigung	2.971	1,5	140	4,7	1.721	928	317	5			2.518	84,8	2.607	2.205	402	127	4,9
232300	Bedrohung	3.696	1,9		0,0	1.931	1.368	394	3	26	3	3.469	93,9	3.273	2.783	490	252	7,7

**Polizeiliche Kriminalstatistik**  
**Grundtabelle**  
 Berichtsjahr 2013

Schl.-Zahl der Tat	Straftat	erfasste Fälle	% - Anteil an allen Taten	von Spalte 3 Versuche		Tatortverteilung				mit Schusswaffe		Aufklärung		Gesamtzahl Tatverdächtige	von Spalte 16			
						bis unter 20.000 Einwohner	20.000 bis unter 100.000	100.000 bis unter 500.000	unbekannt	ge-droht	ge-schossen	Fälle	in % (AQ)		männlich	weiblich	Nichtdeutsche Tatverdächtige	
				Fälle	in %	7	8	9	11	12	13	14	15		16	17	18	Anzahl
1	2	3	4	5	6	7	8	9	11	12	13	14	15	16	17	18	19	20
232400	Nachstellung	1.240	0,6		0,0	635	444	161				1.124	90,6	1.029	817	212	34	3,3
232500	Zwangsheirat	2	0,0		0,0		1	1				2	100,0	2	2		2	100,0
233000	Erpress. Menschenraub	1	0,0		0,0		1					1	100,0	2	2			0,0
234000	Geiselnahme	1	0,0		0,0		1					1	100,0	1	1			0,0
235000	Angriff auf den Luft- und Seeverkehr	1	0,0		0,0		1						0,0					
236000	Menschenhandel z. Z. der sex. Ausbeutung	3	0,0		0,0	1	2					3	100,0	7	5	2	4	57,1
236100	Menschenhandel z. Z. der sex. Ausbeutung gemäß § 232 Abs. 1 StGB	1	0,0		0,0		1					1	100,0	1	1			0,0
236400	Gewerbs- oder bandenmäßiger Menschenhandel zum Zweck der sex. Ausbeutung	1	0,0		0,0	1						1	100,0	5	3	2	4	80,0
236500	Menschenhandel zum Zweck der sex. Ausbeutung § 232 Abs. 4 StGB	1	0,0		0,0		1					1	100,0	1	1			0,0
3****	Diebstahl ohne erschwerende Umstände	31.798	16,1	601	1,9	14.533	12.459	4.801	5			14.510	45,6	12.714	9.040	3.674	2.006	15,8
3**100	EDS insg. von Kraftwagen einschl. unbefugter Gebrauch	227	0,1	12	5,3	150	60	17				152	67,0	172	155	17	15	8,7
3**200	EDS insg. von Moped/Krad einschl. unbefugter Gebrauch	70	0,0	8	11,4	47	19	4				29	41,4	35	34	1	1	2,9
3**300	EDS insg. von Fahrrad einschl. unbefugter Gebrauch	1.329	0,7	14	1,1	618	507	204				382	28,7	403	362	41	50	12,4
3**400	EDS insg. von Schusswaffen	5	0,0		0,0	3	2					4	80,0	5	5			0,0
3**500	EDS insg. von unbaren Zahlungsmitteln	1.029	0,5		0,0	411	477	141				155	15,1	144	104	40	14	9,7
3**700	EDS insg. von/aus Automaten	22	0,0	1	4,5	8	9	5				10	45,5	8	6	2		0,0
3**800	EDS insg. von Antiquitäten, Kunst- und sakralen Gegenständen	18	0,0		0,0	11	4	3				4	22,2	6	5	1		0,0
300000	EDS - Sonstiger	8.820	4,5	187	2,1	4.822	3.050	945	3			2.557	29,0	2.598	2.033	565	282	10,9

Schl.- Zahl der Tat	Straftat	erfasste Fälle	% - Anteil an allen Taten	von Spalte 3 Versuche		Tatortverteilung				mit Schusswaffe		Aufklärung		Gesamt- zahl Tatver- dächtige	von Spalte 16			
						bis unter 20.000 Einwohner	20.000 bis unter 100.000	100.000 bis unter 500.000	unbe- kannt	ge- droht	ge- schossen	Fälle	in % (AQ)		männ- lich	weibl- lich	Nichtdeutsche Tatverdächtige	
				Fälle	in %	7	8	9	11	12	13	14	15		16	17	18	Anzahl
1	2	3	4	5	6	7	8	9	11	12	13	14	15	16	17	18	19	20
301*00	EDS in/aus Gärten, Gartenanlagen, Gartenkolonien	486	0,2	5	1,0	297	165	24				127	26,1	143	119	24	13	9,1
302*00	EDS in/aus Bungalow, Gartenlauben	120	0,1	15	12,5	66	43	11				45	37,5	48	46	2	2	4,2
303*00	EDS in/aus Bungalow, Gartenlauben, Gärten, Gartenanlagen, Gartenkolonien	606	0,3	20	3,3	363	208	35				172	28,4	187	161	26	15	8,0
304*00	EDS in/aus Garagen, Carports	209	0,1	13	6,2	120	65	24				73	34,9	89	81	8	4	4,5
305*00	EDS insg. in/aus Banken, Sparkassen, Postfilialen und -agenturen und dgl.	37	0,0	2	5,4	20	12	5				21	56,8	24	17	7		0,0
310*00	EDS insg. in/aus Dienst-, Büro-, Fabrikations-, Werkstatt- und Lagerräumen	1.880	1,0	42	2,2	901	660	319				666	35,4	539	443	96	72	13,4
315*00	EDS insg. in/aus Gaststätten, Kantinen, Hotels und Pensionen	539	0,3	7	1,3	213	180	146				100	18,6	111	86	25	11	9,9
325*00	EDS insg. in/aus Kiosken, Warenhäusern, Verkaufsräumen	10.266	5,2	162	1,6	3.593	4.758	1.915				8.837	86,1	8.008	5.351	2.657	1.489	18,6
326*00	EDS insg. - Ladendiebstahl	9.308	4,7	144	1,5	3.238	4.359	1.711				8.633	92,7	7.865	5.264	2.601	1.448	18,4
335*00	EDS insg. in/aus Wohnungen	1.612	0,8	40	2,5	820	579	213				1.008	62,5	1.061	748	313	58	5,5
340*00	EDS insg. in/aus Boden-/Kellerräumen, Waschküchen	400	0,2	16	4,0	166	166	68				94	23,5	103	87	16	3	2,9
345*00	EDS insg. in/aus Baubuden und Baustellen	475	0,2	11	2,3	280	123	72				77	16,2	104	102	2	19	18,3
350*00	EDS insg. an/aus Kfz	4.514	2,3	89	2,0	2.338	1.666	510				449	9,9	353	329	24	62	17,6
356000	EDS an Fahrrad - Sonstiger	303	0,2	5	1,7	97	126	80				30	9,9	39	33	6	5	12,8
357000	EDS an Wasserfahrzeugen	15	0,0		0,0	12	3					1	6,7	4	4		4	100,0
360000	EDS von/in/aus sonstigen Wasserfahrzeugen	77	0,0	2	2,6	47	26	4				10	13,0	9	8	1		0,0
361000	EDS von Motorboot	5	0,0		0,0	3	2					1	20,0	1	1			0,0
362000	EDS von Segelboot	2	0,0		0,0		2						0,0					

**Polizeiliche Kriminalstatistik**  
**Grundtabelle**  
 Berichtsjahr 2013

Schl.-Zahl der Tat	Straftat	erfasste Fälle	% - Anteil an allen Taten	von Spalte 3 Versuche		Tatortverteilung				mit Schusswaffe		Aufklärung		Gesamtzahl Tatverdächtige	von Spalte 16			
						bis unter 20.000 Einwohner	20.000 bis unter 100.000	100.000 bis unter 500.000	unbekannt	ge-droht	ge-schossen	Fälle	in % (AQ)		männ-lich	weibl-lich	Nichtdeutsche Tatverdächtige	
				Fälle	in %										Anzahl	in %		
1	2	3	4	5	6	7	8	9	11	12	13	14	15	16	17	18	19	20
363000	EDS von Ruderboot	18	0,0		0,0	15	2	1				1	5,6	1	1			0,0
364000	EDS in/aus Motorboot	21	0,0		0,0	10	10	1				6	28,6	5	4	1		0,0
366000	EDS in/aus Ruderboot	4	0,0		0,0	2	2						0,0					
367000	EDS von Bootsmotoren	13	0,0	2	15,4	10	3					1	7,7	1	1			0,0
368000	EDS von Bootsmotoren, spez. Außenbootsmotoren	8	0,0	1	12,5	6	2						0,0					
373000	EDS von Betäubungsmitteln aus Krankenhäusern	6	0,0		0,0	2	4					2	33,3	2	1	1		0,0
375000	EDS von Rezeptformular zur Erlangung von Betäubungsmitteln	2	0,0		0,0	1	1						0,0					
381000	EDS von Fisch	19	0,0	2	10,5	15	4					2	10,5	2	2			0,0
382000	EDS von Fisch aus Reusen	11	0,0	2	18,2	10	1					1	9,1	1	1			0,0
383000	EDS von Reusen und Netzen	7	0,0		0,0	7							0,0					
385000	EDS auf Friedhöfen und Grabstätten	62	0,0	1	1,6	37	20	5				6	9,7	4	3	1		0,0
386*00	EDS auf Campingplätzen- und Raststätten	95	0,0	4	4,2	66	24	5				13	13,7	27	25	2	1	3,7
390*00	EDS insg. - Taschendiebstahl	1.411	0,7	10	0,7	445	561	403	2			114	8,1	91	61	30	25	27,5
4*****	Diebstahl unter erschwerenden Umständen	51.739	26,2	8.543	16,5	25.037	19.672	7.016	14			9.129	17,6	4.817	4.325	492	1.336	27,7
4**100	BSD insg. von Kraftwagen	3.295	1,7	1.037	31,5	1.586	1.262	447				588	17,8	502	487	15	271	54,0
4**200	BSD insg. von Moped/Krad	907	0,5	62	6,8	449	326	132				180	19,8	210	199	11	30	14,3
4**300	BSD insg. von Fahrrad	14.798	7,5	126	0,9	4.759	6.741	3.297	1			1.790	12,1	699	637	62	159	22,7
4**400	BSD insg. von Schusswaffen	22	0,0	2	9,1	17	5					6	27,3	13	13		2	15,4

## Polizeiliche Kriminalstatistik

## Grundtabelle

Berichtsjahr 2013

Schl.-Zahl der Tat	Straftat	erfasste Fälle	% - Anteil an allen Taten	von Spalte 3 Versuche		Tatortverteilung				mit Schusswaffe		Aufklärung		Gesamtzahl Tatverdächtige	von Spalte 16			
						bis unter 20.000 Einwohner	20.000 bis unter 100.000	100.000 bis unter 500.000	unbekannt	ge- droht	ge- schossen	Fälle	in % (AQ)		männ- lich	weibl- lich	Nichtdeutsche Tatverdächtige	
				Fälle	in %	7	8	9	11	12	13	14	15		16	17	18	19
4**500	BSD insg. von unbaren Zahlungsmitteln	397	0,2	10	2,5	213	125	59				80	20,2	41	37	4	7	17,1
4**700	BSD insg. von/aus Automaten	349	0,2	77	22,1	177	110	62				64	18,3	73	68	5	2	2,7
4**800	BSD insg. von Antiquitäten, Kunst- und sakralen Gegenständen	23	0,0	2	8,7	14	8	1				4	17,4	6	6		2	33,3
400000	Schwerer Diebstahl - Sonstiger	9.460	4,8	2.147	22,7	5.266	3.564	623	7			1.978	20,9	1.409	1.281	128	347	24,6
401*00	Diebst. unter erschw. Umst. in/aus Gärten, Gartenanlagen, Gartenkolonien	1.176	0,6	191	16,2	671	425	80				202	17,2	156	143	13	32	20,5
402*00	Diebst. unter erschw. Umst. in/aus Bungalow, Gartenlauben	2.270	1,2	573	25,2	1.172	968	130				635	28,0	206	185	21	41	19,9
403*00	Diebst. u. erschw. Umst. in/aus Bungalow, Gartenl., Gärten, Gartenanl., Gartenk.	3.446	1,7	764	22,2	1.843	1.393	210				837	24,3	319	289	30	56	17,6
404*00	Diebst. unter erschw. Umst. in/aus Garagen, Carports	2.340	1,2	664	28,4	1.085	993	262				271	11,6	267	253	14	43	16,1
405*00	BSD insg. in/aus Banken, Sparkassen, Postfilialen und -agenturen und dgl.	49	0,0	24	49,0	32	14	3				24	49,0	20	19	1	2	10,0
410*00	BSD insg. in/aus Dienst-, Büro-, Fabrikations-, Werkstatt- und Lagerräumen	5.051	2,6	1.174	23,2	3.089	1.378	584				1.417	28,1	992	928	64	207	20,9
415*00	BSD insg. in/aus Gaststätten, Kantinen, Hotels und Pensionen	827	0,4	179	21,6	458	265	104				209	25,3	200	191	9	17	8,5
425*00	BSD insg. in/aus Kiosken, Warenhäusern, Verkaufsräumen	1.789	0,9	586	32,8	926	628	234	1			663	37,1	605	519	86	215	35,5
426*00	BSD insg. - Ladendiebstahl	218	0,1	10	4,6	73	107	37	1			168	77,1	223	171	52	142	63,7
435*00	BSD insg. - Wohnungseinbruchdiebstahl	4.001	2,0	1.214	30,3	2.512	1.192	297				859	21,5	707	592	115	107	15,1
436*00	BSD insg. - Tageswohnungseinbruch	1.982	1,0	519	26,2	1.270	567	145				432	21,8	337	290	47	82	24,3
440*00	BSD insg. in/aus Boden-, Kellerräumen, Waschküchen	5.538	2,8	1.012	18,3	1.481	2.970	1.087				849	15,3	286	252	34	36	12,6
445*00	BSD insg. in/aus Baubuden und Baustellen	923	0,5	123	13,3	535	295	93				133	14,4	152	143	9	30	19,7
450*00	SDS insg. an/aus Kfz	7.529	3,8	817	10,9	4.563	2.197	764	5			825	11,0	462	434	28	190	41,1

Schl.-Zahl der Tat	Straftat	erfasste Fälle	% - Anteil an allen Taten	von Spalte 3 Versuche		Tatortverteilung				mit Schusswaffe		Aufklärung		Gesamtzahl Tatverdächtige	von Spalte 16			
						bis unter 20.000 Einwohner	20.000 bis unter 100.000	100.000 bis unter 500.000	unbekannt	ge-droht	ge-schossen	Fälle	in % (AQ)		männ-lich	weibl-lich	Nichtdeutsche Tatverdächtige	
				Fälle	in %	7	8	9	11	12	13	14	15		16	17	18	Anzahl
1	2	3	4	5	6	7	8	9	11	12	13	14	15	16	17	18	19	20
456000	Diebst. unter erschw. Umst. an Fahrrad - Sonstiger	299	0,2	7	2,3	97	154	48				44	14,7	49	48	1	25	51,0
457000	Diebst. unter erschw. Umst. an Wasserfahrzeugen	102	0,1	8	7,8	65	29	8				3	2,9	6	6		2	33,3
460000	Diebst. unter erschw. Umst. von/in/aus sonstigen Wasserfahrzeugen	401	0,2	24	6,0	290	92	19				30	7,5	37	37		12	32,4
461000	Diebst. unter erschw. Umst. von Motorboot	44	0,0	4	9,1	24	15	5				8	18,2	10	10		6	60,0
462000	Diebst. unter erschw. Umst. von Segelboot	2	0,0	1	50,0		1	1					0,0					
463000	Diebst. unter erschw. Umst. von Ruderboot	68	0,0	4	5,9	57	11					7	10,3	15	15			0,0
464000	Diebst. unter erschw. Umst. in/aus Motorboot	51	0,0	7	13,7	31	13	7				6	11,8	4	4			0,0
465000	Diebst. unter erschw. Umst. in/aus Segelboot	2	0,0		0,0	1	1						0,0					
466000	Diebst. unter erschw. Umst. in/aus Ruderboot	3	0,0		0,0	3							0,0					
467000	Diebst. unter erschw. Umst. von Bootsmotoren	182	0,1	7	3,8	146	32	4				5	2,7	10	10		8	80,0
468000	Diebst. unter erschw. Umst. von Bootsmotoren, spez. Außenbootsmotoren	156	0,1	6	3,8	126	28	2				5	3,2	10	10		8	80,0
471000	Schwerer Diebstahl - von Btm aus Apotheken	2	0,0		0,0		2						0,0					
475000	Schwerer Diebstahl - von Rezeptformularen zur Erlangung Btm	1	0,0		0,0	1						1	100,0	1	1			0,0
481000	Diebst. unter erschw. Umst. von Fisch	4	0,0		0,0	4						1	25,0	2	2			0,0
483000	Diebst. unter erschw. Umst. von Reusen und Netzen	3	0,0		0,0	3							0,0					
485000	Diebst. unter erschw. Umst. auf Friedhöfen und Grabstätten	68	0,0	11	16,2	51	17					10	14,7	3	2	1	1	33,3
486*00	Diebst. unter erschw. Umst. auf Campingplätzen- und Raststätten	172	0,1	36	20,9	127	42	3				35	20,3	26	23	3	5	19,2
490*00	BSD insg. - Taschendiebstahl	81	0,0	2	2,5	13	51	17				14	17,3	12	7	5	6	50,0

**Polizeiliche Kriminalstatistik**  
**Grundtabelle**  
 Berichtsjahr 2013

Schl.-Zahl der Tat	Straftat	erfasste Fälle	% - Anteil an allen Taten	von Spalte 3 Versuche		Tatortverteilung				mit Schusswaffe		Aufklärung		Gesamtzahl Tatverdächtige	von Spalte 16			
						bis unter 20.000 Einwohner	20.000 bis unter 100.000	100.000 bis unter 500.000	unbekannt	ge-droht	ge-schossen	Fälle	in % (AQ)		männlich	weiblich	Nichtdeutsche Tatverdächtige	
				Fälle	in %	7	8	9	11	12	13	14	15		16	17	18	Anzahl
1	2	3	4	5	6	7	8	9	11	12	13	14	15	16	17	18	19	20
490500	Schwerer Taschendiebstahl - von unbaren ZM	11	0,0		0,0	2	7	2					0,0					
****00	Diebstahl insgesamt	83.537	42,4	9.144	10,9	39.570	32.131	11.817	19			23.639	28,3	16.403	12.339	4.064	3.121	19,0
***100	Diebstahl insg. von Kraftwagen einschl. unbefugter Gebrauch	3.522	1,8	1.049	29,8	1.736	1.322	464				740	21,0	656	625	31	285	43,4
***200	Diebstahl insg. von Moped/Krad einschl. unbefugte Gebrauch	977	0,5	70	7,2	496	345	136				209	21,4	241	229	12	31	12,9
***300	Diebstahl insg. von Fahrrad einschl. unbefugter Gebrauch	16.127	8,2	140	0,9	5.377	7.248	3.501	1			2.172	13,5	1.023	925	98	186	18,2
***400	Diebstahl insg. von Schusswaffen	27	0,0	2	7,4	20	7					10	37,0	18	18		2	11,1
***500	Diebstahl insg. von unbaren ZM	1.426	0,7	10	0,7	624	602	200				235	16,5	179	135	44	21	11,7
***700	Diebstahl insg. von/aus Automaten	371	0,2	78	21,0	185	119	67				74	19,9	81	74	7	2	2,5
***800	Diebstahl insg. von Antiquitäten, Kunst- und sakralen Gegenständen	41	0,0	2	4,9	25	12	4				8	19,5	12	11	1	2	16,7
*00000	Diebstahl insg. - Sonstiger	18.280	9,3	2.334	12,8	10.088	6.614	1.568	10			4.535	24,8	3.822	3.145	677	597	15,6
*01*00	Diebstahl insg. in/aus Gärten, Gartenanlagen, Gartenkolonien	1.662	0,8	196	11,8	968	590	104				329	19,8	283	247	36	41	14,5
*02*00	Diebstahl insg. in/aus Bungalow, Gartenlauben	2.390	1,2	588	24,6	1.238	1.011	141				680	28,5	243	220	23	42	17,3
*03*00	Diebstahl insg. in/aus Bungalow, Gartenl., Gärten, Gartenanl., Gartenk.	4.052	2,1	784	19,3	2.206	1.601	245				1.009	24,9	477	422	55	66	13,8
*04*00	Diebstahl insg. in/aus Garagen, Carports	2.549	1,3	677	26,6	1.205	1.058	286				344	13,5	344	323	21	45	13,1
*05*00	Diebstahl insg. in/aus Banken, Sparkassen, Postfilialen und -agenturen u. dgl.	86	0,0	26	30,2	52	26	8				45	52,3	44	36	8	2	4,5
*10*00	Diebstahl insg. in/aus Dienst-, Büro-, Fabrikations-, Werkstatt- u. Lagerräumen	6.931	3,5	1.216	17,5	3.990	2.038	903				2.083	30,1	1.451	1.299	152	273	18,8
*15*00	Diebstahl insg. in/aus Gaststätten, Kantinen, Hotels und Pensionen	1.366	0,7	186	13,6	671	445	250				309	22,6	303	269	34	28	9,2
*25*00	Diebstahl insg. in/aus Kiosken, Warenhäusern, Verkaufsräumen	12.055	6,1	748	6,2	4.519	5.386	2.149	1			9.500	78,8	8.488	5.756	2.732	1.655	19,5



Schl.-Zahl der Tat	Straftat	erfasste Fälle	% - Anteil an allen Taten	von Spalte 3 Versuche		Tatortverteilung				mit Schusswaffe		Aufklärung		Gesamtzahl Tatverdächtige	von Spalte 16			
						bis unter 20.000 Einwohner	20.000 bis unter 100.000	100.000 bis unter 500.000	unbekannt	ge- droht	ge- schossen	Fälle	in % (AQ)		männ- lich	weibl- lich	Nichtdeutsche Tatverdächtige	
				Fälle	in %	7	8	9	11	12	13	14	15		16	17	18	Anzahl
1	2	3	4	5	6	7	8	9	11	12	13	14	15	16	17	18	19	20
*26*00	Diebstahl insg. Ladendiebstahl	9.526	4,8	154	1,6	3.311	4.466	1.748	1			8.801	92,4	8.028	5.382	2.646	1.553	19,3
*35*00	Diebstahl insg. in/aus Wohnungen	5.613	2,8	1.254	22,3	3.332	1.771	510				1.867	33,3	1.689	1.275	414	156	9,2
*36*00	Tageswohnungseinbruch	1.982	1,0	519	26,2	1.270	567	145				432	21,8	337	290	47	82	24,3
*40*00	Diebstahl insg. in/aus Boden-, Kellerräumen und Waschküchen	5.938	3,0	1.028	17,3	1.647	3.136	1.155				943	15,9	368	320	48	38	10,3
*45*00	Diebstahl insg. in/aus Baubuden und Baustellen	1.398	0,7	134	9,6	815	418	165				210	15,0	249	238	11	48	19,3
*50*00	Diebstahl insg. an/aus Kfz	12.043	6,1	906	7,5	6.901	3.863	1.274	5			1.274	10,6	737	688	49	232	31,5
*56000	Diebstahl insg. an Fahrrad	602	0,3	12	2,0	194	280	128				74	12,3	84	77	7	29	34,5
*57000	Diebstahl insg. an Wasserfahrzeug	117	0,1	8	6,8	77	32	8				4	3,4	9	9		5	55,6
*60000	Diebstahl insg. von/in/aus Wasserfahrzeugen	478	0,2	26	5,4	337	118	23				40	8,4	46	45	1	12	26,1
*61000	Diebstahl insg. von Motorboot	49	0,0	4	8,2	27	17	5				9	18,4	11	11		6	54,5
*62000	Diebstahl insg. von Segelboot	4	0,0	1	25,0		3	1					0,0					
*63000	Diebstahl insg. von Ruderboot	86	0,0	4	4,7	72	13	1				8	9,3	16	16			0,0
*64*00	Diebstahl insg. in/aus Motorboot	72	0,0	7	9,7	41	23	8				12	16,7	9	8	1		0,0
*65*00	Diebstahl insg. in/aus Segelboot	2	0,0		0,0	1	1						0,0					
*66*00	Diebstahl insg. in/aus Ruderboot	7	0,0		0,0	5	2						0,0					
*67000	Diebstahl insg. von Bootsmotoren	195	0,1	9	4,6	156	35	4				6	3,1	11	11		8	72,7
*68000	Diebstahl insg. von Bootsmotoren, spez. Außenbootsmotoren	164	0,1	7	4,3	132	30	2				5	3,0	10	10		8	80,0
*71000	Diebstahl insg. von Btm aus Apotheken	2	0,0		0,0		2						0,0					

**Polizeiliche Kriminalstatistik**  
**Grundtabelle**  
 Berichtsjahr 2013

Schl.-Zahl der Tat	Straftat	erfasste Fälle	% - Anteil an allen Taten	von Spalte 3 Versuche		Tatortverteilung				mit Schusswaffe		Aufklärung		Gesamtzahl Tatverdächtige	von Spalte 16			
						bis unter 20.000 Einwohner	20.000 bis unter 100.000	100.000 bis unter 500.000	unbekannt	ge-droht	ge-schossen	Fälle	in % (AQ)		männlich	weiblich	Nichtdeutsche Tatverdächtige	
				Fälle	in %	7	8	9	11	12	13	14	15		16	17	18	Anzahl
1	2	3	4	5	6	7	8	9	11	12	13	14	15	16	17	18	19	20
*73000	Diebstahl insg. von Btm aus Krankenhäusern	6	0,0		0,0	2	4					2	33,3	2	1	1		0,0
*75000	Diebstahl insg. von Rezeptformularen zur Erlangung von Btm	3	0,0		0,0	2	1					1	33,3	1	1			0,0
*81000	Diebstahl insg. von Fisch	23	0,0	2	8,7	19	4					3	13,0	4	4			0,0
*82000	Diebstahl insg. von Fisch aus Reusen	11	0,0	2	18,2	10	1					1	9,1	1	1			0,0
*83000	Diebstahl insg. von Reusen und Netzen	10	0,0		0,0	10							0,0					
*85000	Diebstahl insg. auf Friedhöfen und Grabstätten	130	0,1	12	9,2	88	37	5				16	12,3	7	5	2	1	14,3
*86*00	Diebstahl insg. auf Campingplätzen- und Raststätten	267	0,1	40	15,0	193	66	8				48	18,0	52	47	5	6	11,5
*90*00	Diebstahl insg. Taschendiebstahl	1.492	0,8	12	0,8	458	612	420	2			128	8,6	99	66	33	29	29,3
500000	Vermögens- und Fälschungsdelikte	33.056	16,8	1.824	5,5	17.490	11.480	3.972	114			25.210	76,3	16.532	11.468	5.064	2.301	13,9
510000	Betrug	24.720	12,5	1.751	7,1	13.210	8.308	3.098	104			18.878	76,4	12.343	8.454	3.889	1.593	12,9
511000	Waren- und Warenkreditbetrug	10.291	5,2	170	1,7	5.802	3.253	1.206	30			7.618	74,0	4.938	3.336	1.602	557	11,3
511100	Betrügerisches Erlangen von Kfz	67	0,0	5	7,5	36	23	8				62	92,5	66	58	8	16	24,2
511200	Sonstiger Warenkreditbetrug	6.839	3,5	130	1,9	4.102	1.914	814	9			4.272	62,5	3.445	2.249	1.196	438	12,7
511201	Tankbetrug	3.898	2,0	4	0,1	2.718	925	255				1.480	38,0	1.312	1.077	235	266	20,3
511300	Warenbetrug	3.385	1,7	35	1,0	1.664	1.316	384	21			3.284	97,0	1.537	1.110	427	104	6,8
512000	Grundstücks- und Baubetrug	43	0,0	4	9,3	29	11	3				38	88,4	45	34	11	4	8,9
513000	Beteiligungs- und Kapitalanlagebetrug	89	0,0	3	3,4	74	13	2				84	94,4	49	36	13	2	4,1
513200	Anlagebetrug	76	0,0		0,0	66	9	1				73	96,1	35	27	8	2	5,7

Schl.- Zahl der Tat	Straftat	erfasste Fälle	% - Anteil an allen Taten	von Spalte 3 Versuche		Tatortverteilung				mit Schusswaffe		Aufklärung		Gesamt- zahl Tatver- dächtige	von Spalte 16			
						bis unter 20.000 Einwohner	20.000 bis unter 100.000	100.000 bis unter 500.000	unbe- kannt	ge- droht	ge- schossen	Fälle	in % (AQ)		männ- lich	weibl- lich	Nichtdeutsche Tatverdächtige	
				Fälle	in %	12	13	14	15	17	18	Anzahl	in %					
1	2	3	4	5	6	7	8	9	11	12	13	14	15	16	17	18	19	20
513400	Beteiligungsbetrug	5	0,0	1	20,0	3	2					4	80,0	7	5	2		0,0
513500	Kautionsbetrug	7	0,0	2	28,6	5	1	1				6	85,7	6	4	2		0,0
513600	Umschuldungsbetrug	1	0,0		0,0		1					1	100,0	1		1		0,0
514000	Geldkreditbetrug	222	0,1	18	8,1	100	87	34	1			204	91,9	205	146	59	10	4,9
514100	Kreditbetrug § 265b StGB	18	0,0		0,0	7	7	4				13	72,2	14	8	6		0,0
514200	Subventionsbetrug	45	0,0		0,0	33	4	7	1			44	97,8	57	46	11	2	3,5
514300	Kreditbetrug § 263 StGB	157	0,1	18	11,5	59	75	23				146	93,0	134	92	42	8	6,0
514500	Wertpapierbetrug	2	0,0		0,0	1	1					1	50,0	2	2			0,0
515000	Erschleichen von Leistungen	3.324	1,7	7	0,2	928	1.748	643	5			3.268	98,3	2.105	1.650	455	452	21,5
516000	Betrug m. rechsw. erl. unbarer ZM	1.607	0,8	74	4,6	937	411	239	20			696	43,3	386	269	117	73	18,9
516200	Betrug m. rechsw. erl. Debitkarten ohne PIN (Lastschriftverfahren)	722	0,4	10	1,4	503	114	105				248	34,3	70	51	19	18	25,7
516300	Betrug m. rechsw. erl. Debitkarten mit PIN	474	0,2	34	7,2	224	171	78	1			221	46,6	159	112	47	15	9,4
516400	Betrug m. rechsw. erlangter Kreditkarten	146	0,1	13	8,9	59	44	41	2			62	42,5	47	34	13	5	10,6
516500	Betrug m. rechsw. erl. Daten von Zahlungskarten	223	0,1	10	4,5	128	69	9	17			150	67,3	120	80	40	30	25,0
516900	Betrug m. rechsw. erl. sonstiger unbarer ZM	42	0,0	7	16,7	23	13	6				15	35,7	14	12	2	5	35,7
517000	Sonstiger Betrug	9.144	4,6	1.475	16,1	5.340	2.785	971	48			6.970	76,2	5.214	3.429	1.785	523	10,0
517100	Leistungsbetrug	285	0,1	32	11,2	148	88	49				219	76,8	173	148	25	27	15,6
517200	Leistungskreditbetrug	649	0,3	18	2,8	328	206	113	2			579	89,2	552	375	177	27	4,9

Schl.-Zahl der Tat	Straftat	erfasste Fälle	% - Anteil an allen Taten	von Spalte 3 Versuche		Tatortverteilung				mit Schusswaffe		Aufklärung		Gesamtzahl Tatverdächtige	von Spalte 16			
						bis unter 20.000 Einwohner	20.000 bis unter 100.000	100.000 bis unter 500.000	unbekannt	ge-droht	ge-schossen	Fälle	in % (AQ)		männ-lich	weibl-lich	Nichtdeutsche Tatverdächtige	
				Fälle	in %										Anzahl	in %		
1	2	3	4	5	6	7	8	9	11	12	13	14	15	16	17	18	19	20
517300	Arbeitsvermittlungsbetrug	15	0,0		0,0	6	4	5				22	146,7	28	22	6	2	7,1
517400	Betrug z.N.v. Versich. und Versich.missbrauch	106	0,1	26	24,5	64	36	6				101	95,3	114	86	28	20	17,5
517500	Computerbetrug (soweit nicht 5163 bzw. 5179)	160	0,1	19	11,9	78	58	20	4			103	64,4	107	82	25	14	13,1
517600	Provisionsbetrug	120	0,1	9	7,5	53	27	40				101	84,2	40	34	6	4	10,0
517700	Betrug z.N.v. Sozialversich. und SV-trägern	35	0,0	4	11,4	14	19		2			33	94,3	41	29	12	3	7,3
517800	(Sonstiger) Sozialleistungsbetrug (soweit nicht 5177)	1.259	0,6	20	1,6	732	447	80				1.255	99,7	1.213	616	597	37	3,1
517900	Betrug m. Zugangsber. zu Kommunikationsdiensten	47	0,0	9	19,1	30	12	5				25	53,2	26	18	8		0,0
518100	Abrechnungsbetrug	174	0,1	31	17,8	88	59	27				131	75,3	123	80	43	7	5,7
518200	Einmietbetrug	248	0,1	4	1,6	139	79	30				230	92,7	245	180	65	35	14,3
518300	Kontoeröffnungs- und Überweisungsbetrug	278	0,1	85	30,6	147	86	39	6			151	54,3	149	102	47	24	16,1
518400	Zechbetrug	87	0,0	1	1,1	34	35	18				75	86,2	77	65	12	3	3,9
518800	Kreditvermittlungsbetrug	20	0,0	4	20,0	6	6	7	1			15	75,0	20	14	6	7	35,0
518900	Sonstige weitere Betrugsarten	5.661	2,9	1.213	21,4	3.473	1.623	532	33			3.930	69,4	2.533	1.758	775	327	12,9
520000	Veruntreuungen	1.659	0,8		0,0	778	728	153				1.632	98,4	660	483	177	49	7,4
521000	Untreue	466	0,2		0,0	103	335	28				454	97,4	228	134	94	13	5,7
521100	Untreue bei Kapitalanlagegeschäften	4	0,0		0,0	4						4	100,0	6	6			0,0
522000	Vorenthalten und Veruntreuen von Arbeitsentgelt	1.193	0,6		0,0	675	393	125				1.178	98,7	441	354	87	36	8,2
530000	Unterschlagung	3.896	2,0	13	0,3	1.914	1.441	536	5			2.285	58,6	2.232	1.510	722	122	5,5

Schl.-Zahl der Tat	Straftat	erfasste Fälle	% - Anteil an allen Taten	von Spalte 3 Versuche		Tatortverteilung				mit Schusswaffe		Aufklärung		Gesamtzahl Tatverdächtige	von Spalte 16			
						bis unter 20.000 Einwohner	20.000 bis unter 100.000	100.000 bis unter 500.000	unbekannt	ge-droht	ge-schossen	Fälle	in % (AQ)		männ-lich	weibl-lich	Nichtdeutsche Tatverdächtige	
				Fälle	in %										Anzahl	in %		
1	2	3	4	5	6	7	8	9	11	12	13	14	15	16	17	18	19	20
531000	Unterschlagung von Kfz	312	0,2	1	0,3	161	124	26	1			295	94,6	298	222	76	23	7,7
540000	Urkundenfälschung	2.340	1,2	47	2,0	1.361	821	154	4			2.007	85,8	1.812	1.406	406	542	29,9
541000	Fälschung technischer Aufzeichnungen	43	0,0		0,0	32	11					41	95,3	41	41		17	41,5
542000	Fälschung zur Erlangung von Btm	11	0,0		0,0	4	6	1				9	81,8	8	5	3		0,0
543000	Fälsch. beweisrechl. Daten, Täusch. im Rechtsverkehr b. Datenverarb.	231	0,1	22	9,5	146	74	10	1			165	71,4	119	92	27	8	6,7
550000	Geld- und Wertzeichenfälschung	328	0,2	13	4,0	166	144	17	1			295	89,9	148	112	36	40	27,0
551000	Geld- und Wertzeichenfälschung einschl. Vorbereitungshandlungen	19	0,0		0,0	10	7	2				14	73,7	16	13	3	2	12,5
552000	Inverkehrbringen von Falschgeld §§ 146 Abs. 1 Nr. 3, 147 StGB	269	0,1	6	2,2	129	131	9				269	100,0	116	85	31	31	26,7
553000	Fälsch. v. Zahlungskarten mit/ohne Garantiefunktion, Schecks u. Wechseln	40	0,0	7	17,5	27	6	6	1			12	30,0	16	14	2	7	43,8
553100	Gebr. falscher Zahlungsk. mit oder ohne Garantiefunktion, Schecks und Wechsel	28	0,0	4	14,3	18	4	5	1			5	17,9	9	8	1	7	77,8
553200	Nachmachen, Verfälschen, Verschaffen, Feilhalten o. Überl. falscher Zahlungsk.	12	0,0	3	25,0	9	2	1				7	58,3	13	11	2	6	46,2
560000	Insolvenzstraftaten	113	0,1		0,0	61	38	14				113	100,0	130	111	19	9	6,9
561000	Bankrott	73	0,0		0,0	40	27	6				73	100,0	105	90	15	8	7,6
563000	Verletzung der Buchführungspflicht	32	0,0		0,0	18	8	6				33	103,1	41	35	6	2	4,9
564000	Gläubigerbegünstigung	4	0,0		0,0	2	2					3	75,0	4	4		1	25,0
565000	Schuldnerbegünstigung	4	0,0		0,0	1	1	2				4	100,0	5	4	1		0,0
600000	Sonstige Straftatbestände (StGB)	44.279	22,5	627	1,4	21.296	16.153	6.760	70	1	19	25.240	57,0	19.978	15.064	4.914	1.374	6,9
610000	Erpressung	168	0,1	55	32,7	75	64	21	8			125	74,4	153	128	25	20	13,1

Schl.-Zahl der Tat	Straftat	erfasste Fälle	% - Anteil an allen Taten	von Spalte 3 Versuche		Tatortverteilung				mit Schusswaffe		Aufklärung		Gesamtzahl Tatverdächtige	von Spalte 16			
						bis unter 20.000 Einwohner	20.000 bis unter 100.000	100.000 bis unter 500.000	unbekannt	ge-droht	ge-schossen	Fälle	in % (AQ)		männ-lich	weibl-lich	Nichtdeutsche Tatverdächtige	
				Fälle	in %	7	8	9	11	12	13	14	15		16	17	18	Anzahl
1	2	3	4	5	6	7	8	9	11	12	13	14	15	16	17	18	19	20
611000	Erpressung auf sex. Grundlage	3	0,0		0,0	2	1					1	33,3	1		1		0,0
620000	Widerstand gg. die Staatsgewalt und ST gg. die öff. Ordnung	4.798	2,4	5	0,1	2.229	1.893	672	4	1		4.265	88,9	4.288	3.480	808	329	7,7
621000	Widerstand gg. die Staatsgewalt	689	0,3	2	0,3	268	320	101				683	99,1	661	578	83	74	11,2
622000	Hausfriedensbruch	2.787	1,4		0,0	1.383	1.032	372				2.448	87,8	2.585	2.096	489	222	8,6
622100	Hausfriedensbruch gemäß § 123 StGB	2.783	1,4		0,0	1.381	1.030	372				2.445	87,9	2.573	2.087	486	222	8,6
622200	Schwerer Hausfriedensbruch	4	0,0		0,0	2	2					3	75,0	13	10	3		0,0
623000	Landfriedensbruch	10	0,0		0,0	4	1	5				5	50,0	52	45	7	6	11,5
624000	Vortäuschen einer Straftat	424	0,2		0,0	182	186	55	1			422	99,5	449	309	140	19	4,2
624100	Vortäuschen eines Raubes	25	0,0		0,0	7	17	1				26	104,0	29	25	4		0,0
624200	Vortäuschen eines Diebstahls	106	0,1		0,0	43	46	16	1			105	99,1	111	83	28	3	2,7
626000	Gewaltdarstellung	5	0,0		0,0	3	2					4	80,0	4	3	1		0,0
626100	Gewaltdarstellung - Schriften an Personen unter 18 Jahren	1	0,0		0,0	1							0,0					
627000	Volksverhetzung	147	0,1		0,0	55	66	24	2			115	78,2	198	176	22	4	2,0
630000	Begünstigung, Strafvereitelung, Hehlerei u. Geldwäsche	2.334	1,2	42	1,8	463	398	1.465	8			2.268	97,2	971	835	136	434	44,7
631000	Hehlerei von Kfz	292	0,1	1	0,3	172	115	4	1			277	94,9	322	315	7	262	81,4
631100	Gewerbsmäßige Hehlerei von Kfz	19	0,0		0,0	13	6					19	100,0	22	21	1	20	90,9
631200	Bandenhehlerei von Kfz	11	0,0		0,0	9	2					11	100,0	33	33		32	97,0
631300	Gewerbsmäßige Bandenhehlerei von Kfz	24	0,0		0,0	17	6		1			24	100,0	27	24	3	23	85,2

Schl.- Zahl der Tat	Straftat	erfasste Fälle	% - Anteil an allen Taten	von Spalte 3 Versuche		Tatortverteilung				mit Schusswaffe		Aufklärung		Gesamt- zahl Tatver- dächtige	von Spalte 16			
						bis unter 20.000 Einwohner	20.000 bis unter 100.000	100.000 bis unter 500.000	unbe- kannt	ge- droht	ge- schossen	Fälle	in % (AQ)		männ- lich	weibl- lich	Nichtdeutsche Tatverdächtige	
				Fälle	in %	12	13	14	15	17	18	Anzahl	in %					
1	2	3	4	5	6	7	8	9	11	12	13	14	15	16	17	18	19	20
632000	Sonstige Hehlerei	1.749	0,9	3	0,2	157	157	1.433	2			1.731	99,0	423	371	52	159	37,6
632100	Gewerbsmäßige Hehlerei	16	0,0		0,0	7	6	3				15	93,8	20	18	2	10	50,0
632200	Bandenhehlerei	4	0,0		0,0	3	1					4	100,0	10	10		8	80,0
632300	Gewerbsmäßige Bandenhehlerei	1	0,0		0,0			1					0,0					
633000	Geldwäsche, Verschleierung unrechtmäßig erl. Vermögenswerte	181	0,1	26	14,4	82	75	19	5			149	82,3	118	84	34	12	10,2
640000	Brandstiftung und Herbeiführen einer Brandgefahr	1.510	0,8	158	10,5	982	397	131				747	49,5	749	635	114	33	4,4
641000	(Vorsätzliche) Brandstiftung und Herbeiführen einer Brandgefahr	1.072	0,5	158	14,7	698	279	95				430	40,1	393	356	37	12	3,1
650000	Wettbewerbs-, Korruptions- und Amtsdelikte	368	0,2	1	0,3	182	137	42	7			265	72,0	267	202	65	3	1,1
651000	Vorteilsannahme, Bestechlichkeit	82	0,0		0,0	49	26	6	1			86	104,9	84	51	33		0,0
651100	Vorteilsannahme § 331 StGB	69	0,0		0,0	40	25	3	1			73	105,8	73	44	29		0,0
651200	Bestechlichkeit § 332 StGB	13	0,0		0,0	9	1	3				13	100,0	13	9	4		0,0
652000	Vorteilsgewährung, Bestechung	82	0,0	1	1,2	48	28	6				75	91,5	35	29	6	2	5,7
652100	Vorteilsgewährung	65	0,0		0,0	42	21	2				63	96,9	24	21	3	1	4,2
652200	Bestechung	17	0,0	1	5,9	6	7	4				12	70,6	11	8	3	1	9,1
655000	Sonstige Straftaten im Amt	189	0,1		0,0	78	81	24	6			90	47,6	117	96	21	1	0,9
655100	Körperverletzung im Amt	93	0,0		0,0	34	46	12	1			44	47,3	62	51	11	1	1,6
655200	Verletzung des Dienstgeheimnisses	10	0,0		0,0	2	4	2	2			1	10,0	1	1			0,0
656000	Wettbewerbsbeschränk. Absprachen bei Ausschreibungen	3	0,0		0,0	2		1				2	66,7	4	3	1		0,0

Schl.-Zahl der Tat	Straftat	erfasste Fälle	% - Anteil an allen Taten	von Spalte 3 Versuche		Tatortverteilung				mit Schusswaffe		Aufklärung		Gesamtzahl Tatverdächtige	von Spalte 16			
						bis unter 20.000 Einwohner	20.000 bis unter 100.000	100.000 bis unter 500.000	unbekannt	ge-droht	ge-schossen	Fälle	in % (AQ)		männ-lich	weibl-lich	Nichtdeutsche Tatverdächtige	
				Fälle	in %	7	8	9	11	12	13	14	15		16	17	18	Anzahl
1	2	3	4	5	6	7	8	9	11	12	13	14	15	16	17	18	19	20
657000	Bestechlichkeit und Bestechung im geschäftlichen Verkehr	12	0,0		0,0	5	2	5				12	100,0	35	28	7		0,0
657100	Bestechlichkeit und Bestechung gemäß § 299 StGB	12	0,0		0,0	5	2	5				12	100,0	35	28	7		0,0
660000	Strafbarer Eigennutz	373	0,2	1	0,3	256	109	8			1	315	84,5	357	331	26	15	4,2
661000	Glücksspiel	3	0,0		0,0	1	1	1				3	100,0	4	3	1	1	25,0
662000	Wilderei	333	0,2		0,0	234	95	4			1	278	83,5	300	287	13	6	2,0
662001	Fischwilderei	261	0,1		0,0	171	87	3				249	95,4	262	251	11	5	1,9
662100	Jagdwilderei	72	0,0		0,0	63	8	1			1	29	40,3	38	36	2	1	2,6
663000	Wucher	9	0,0		0,0	3	4	2				7	77,8	6	6			0,0
670000	Alle sonstigen ST gemäß StGB - ohne Verkehrsdelikte	34.728	17,6	365	1,1	17.109	13.155	4.421	43		18	17.255	49,7	14.655	10.672	3.983	629	4,3
671000	Verletzung der Unterhaltspflicht	389	0,2		0,0	228	125	36				385	99,0	377	355	22	13	3,4
672000	Verletzung der Fürsorge- oder Erziehungspflicht	296	0,2		0,0	152	122	21	1			281	94,9	325	87	238	13	4,0
673000	Beleidigung	6.988	3,5		0,0	3.542	2.552	889	5			6.390	91,4	6.148	4.004	2.144	224	3,6
673100	Beleidigung auf sex. Grundlage	474	0,2		0,0	209	175	90				401	84,6	378	292	86	19	5,0
674000	Sachbeschädigung	22.793	11,6	313	1,4	10.799	8.884	3.100	10		17	7.173	31,5	6.013	5.067	946	263	4,4
674100	Sachbeschädigung an Kfz	4.991	2,5	22	0,4	2.298	1.873	818	2		5	1.318	26,4	1.181	987	194	46	3,9
674200	Datenveränderung, Computersabotage	371	0,2	208	56,1	210	129	25	7			34	9,2	35	25	10		0,0
674300	Sonstige Sachb. auf Straßen, Wegen oder Plätzen	2.254	1,1	10	0,4	1.055	944	255			1	564	25,0	722	645	77	13	1,8
674500	Zerstörung wichtiger Arbeitsmittel	39	0,0	1	2,6	19	16	4				25	64,1	30	23	7	4	13,3



## Polizeiliche Kriminalstatistik

## Grundtabelle

Berichtsjahr 2013

Schl.- Zahl der Tat	Straftat	erfasste Fälle	% -Anteil an allen Taten	von Spalte 3 Versuche		Tatortverteilung				mit Schusswaffe		Aufklärung		Gesamt- zahl Tatver- dächtige	von Spalte 16			
						bis unter 20.000 Einwohner	20.000 bis unter 100.000	100.000 bis unter 500.000	unbe- kannt	ge- droht	ge- schossen	Fälle	in % (AQ)		männ- lich	weibl- lich	Nichtdeutsche Tatverdächtige	
				Fälle	in %	7	8	9	11	12	13	14	15		16	17	18	Anzahl
1	2	3	4	5	6	7	8	9	11	12	13	14	15	16	17	18	19	20
675000	Sprengstoff- und Strahlungsverbrechen	53	0,0	1	1,9	34	11	8				29	54,7	35	32	3		0,0
675200	Herbeiführen einer Sprengstoffexplosion	52	0,0	1	1,9	34	11	7				28	53,8	34	32	2		0,0
675400	Vorbereit. eines Explosions- oder Strahlungsverbrechens	1	0,0		0,0			1				1	100,0	1		1		0,0
676000	Straftaten gg. die Umwelt	284	0,1	3	1,1	181	87	14	2			205	72,2	258	228	30	34	13,2
676100	Gewässerverunreinigung	42	0,0		0,0	27	11	4				32	76,2	36	34	2	3	8,3
676200	Luftverunreinigung	14	0,0		0,0	6	6	2				12	85,7	23	21	2		0,0
676300	Verurs. v. Lärm, Erschütterungen und nichtionisierenden Strahlen	3	0,0		0,0	2	1					3	100,0	2	2			0,0
676400	Unerlaubter Umgang mit gefährlichen Abfällen	112	0,1	2	1,8	65	42	5				81	72,3	106	89	17	8	7,5
676500	Unerlaubtes Betreiben von Anlagen	26	0,0		0,0	17	8		1			27	103,8	35	32	3	1	2,9
676600	Unerl. Umgang mit radioaktiven Stoffen und anderen gef. Gütern	3	0,0		0,0	2	1					2	66,7	3	3		1	33,3
676700	Gefährdung schutzbedürftiger Gebiete	4	0,0		0,0	4						3	75,0	3	3			0,0
676800	Abfallein- / -aus- und -durchfuhr gemäß § 326 Abs. 2 StGB	11	0,0		0,0	8	2		1			10	90,9	13	13		8	61,5
676900	Schwere Gefährdung durch Freisetzen von Giften § 330a StGB	3	0,0		0,0	3						2	66,7	2	2			0,0
678000	Ausspähen von Daten	465	0,2		0,0	250	147	47	21			98	21,1	115	83	32	15	13,0
679000	Weitere Straftaten mit Umweltrelevanz	1	0,0		0,0	1							0,0					
700000	Strafrechtliche Nebengesetze	12.362	6,3	406	3,3	5.885	5.330	1.129	18		33	11.550	93,4	10.696	8.365	2.331	4.452	41,6
710000	ST gg. strafrechtl. Nebengesetze auf dem Wirtschaftssektor	734	0,4	2	0,3	360	278	93	3			657	89,5	729	583	146	93	12,8
712000	Straftaten nach AktG, GenG, GmbHG, HGB, RechnungslegungsG, UmwandlungsG, InsO	254	0,1		0,0	128	89	37				253	99,6	333	272	61	26	7,8

Schl.- Zahl der Tat	Straftat	erfasste Fälle	% - Anteil an allen Taten	von Spalte 3 Versuche		Tatortverteilung				mit Schusswaffe		Aufklärung		Gesamt- zahl Tatver- dächtige	von Spalte 16			
						bis unter 20.000 Einwohner	20.000 bis unter 100.000	100.000 bis unter 500.000	unbe- kannt	ge- droht	ge- schossen	Fälle	in % (AQ)		männ- lich	weibl- lich	Nichtdeutsche Tatverdächtige	
				Fälle	in %	7	8	9	11	12	13	14	15		16	17	18	Anzahl
1	2	3	4	5	6	7	8	9	11	12	13	14	15	16	17	18	19	20
712200	Insolvenzverschleppung § 15a InsO	249	0,1		0,0	125	88	36				249	100,0	325	265	60	26	8,0
713000	Delikte i.Z.m. Schwarzarbeitsbekämpfungs- und Arbeitnehmerüberlassungsgesetz	10	0,0		0,0	3	2	5				7	70,0	12	9	3	9	75,0
715000	ST i.Z.m. Urheberrechtsbestimmungen	211	0,1		0,0	106	77	26	2			159	75,4	156	114	42	10	6,4
715100	Softwarepiraterie (private Anwendung z.B. Computerspiele)	5	0,0		0,0	3	2					5	100,0	5	4	1		0,0
715200	Softwarepiraterie in Form gewerbsmäßigen Handelns	24	0,0		0,0	1	22	1				21	87,5	4	3	1		0,0
715300	Verrat von Betriebs- und Geschäftsgeheim. nach § 17 Abs. 1 und 4 UWG	5	0,0		0,0	1	3	1				4	80,0	11	6	5		0,0
715400	Verrat von Betriebs- und Geschäftsgeheim. nach § 17 Abs. 2 und 4 UWG	5	0,0		0,0	3		2				4	80,0	4	3	1		0,0
716000	ST i.Z.m. Lebensmitteln (z.B. Lebensmittel- und Futtermittelgesetzbuch)	151	0,1	1	0,7	80	61	9	1			157	104,0	157	126	31	16	10,2
716100	ST nach dem Lebensmittel- und Bedarfsgg.ständegesetz	32	0,0		0,0	22	10					30	93,8	40	28	12	7	17,5
716200	ST nach dem Arzneimittelgesetz	114	0,1	1	0,9	56	48	9	1			123	107,9	113	96	17	8	7,1
719000	Sonst. ST (Nebengesetze) a. d. Wirtschaftssektor (z.B. RennwG)	108	0,1	1	0,9	43	49	16				81	75,0	73	63	10	34	46,6
719200	ST nach UWG ohne § 17	12	0,0		0,0	7	4	1				6	50,0	8	6	2	1	12,5
720000	ST gg. sonstige strafrechtliche Nebengesetze -ohne Verkehrsdelikte-	6.117	3,1	384	6,3	2.882	2.821	408	6		26	5.825	95,2	5.664	4.084	1.580	4.130	72,9
721000	ST gg. § 27 Abs. 2 des Jugendschutzgesetzes	4	0,0		0,0	2	1	1				4	100,0	6	4	2	1	16,7
722000	ST gg. § 27 Abs. 1 des Jugendschutzgesetzes	13	0,0		0,0	6	4	3				10	76,9	14	12	2		0,0
725000	ST gg. das Aufenthalts-, das Asylverf.- und das Freizügigkeitsgesetz/EU	4.113	2,1	381	9,3	1.804	2.180	124	5			4.006	97,4	3.883	2.463	1.420	3.857	99,3
725100	Unerlaubte Einreise gem. § 95 Abs. 1 Nr. 3 und Abs. 2 Nr. 1a Aufenthaltsgesetz	2.460	1,2	329	13,4	899	1.554	6	1			2.457	99,9	2.423	1.403	1.020	2.418	99,8
725200	Einschleusen von Ausländern gemäß § 96 Aufenthaltsgesetz	411	0,2	45	10,9	166	239	4	2			328	79,8	351	331	20	343	97,7

## Polizeiliche Kriminalstatistik

## Grundtabelle

Berichtsjahr 2013

Schl.- Zahl der Tat	Straftat	erfasste Fälle	% - Anteil an allen Taten	von Spalte 3 Versuche		Tatortverteilung				mit Schusswaffe		Aufklärung		Gesamt- zahl Tatver- dächtige	von Spalte 16			
						bis unter 20.000 Einwohner	20.000 bis unter 100.000	100.000 bis unter 500.000	unbe- kannt	ge- droht	ge- schossen	Fälle	in % (AQ)		männ- lich	weibl- lich	Nichtdeutsche Tatverdächtige	
				Fälle	in %	12	13	14	15	17	18	Anzahl	in %					
1	2	3	4	5	6	7	8	9	11	12	13	14	15	16	17	18	19	20
725300	Erschleichen eines Aufenthaltstitels gemäß § 95 Abs. 2 Nr. 2 Aufenthaltsgesetz	64	0,0	4	6,3	20	31	13				63	98,4	70	45	25	63	90,0
725400	Einschleusen mit Todesfolge; gewerbs- und bandenm. Einschl. v. Ausländern	21	0,0	1	4,8	11	10					7	33,3	11	11		10	90,9
725500	ST gg. §§ 84, 85 Asylverfahrensgesetz	38	0,0		0,0	11	18	9				37	97,4	32	29	3	32	100,0
725700	Unerl. Aufenthalt gem. § 95 Abs. 1 Nr. 1, 2 und Abs. 2 Nr. 1b Aufenthaltsgesetz	946	0,5	2	0,2	622	255	67	2			940	99,4	914	561	353	910	99,6
725800	Einreise oder Aufenthalt trotz Versagung des Freizügigkeitsrechts	34	0,0		0,0	17	16	1				35	102,9	32	32		32	100,0
725900	Sonstige Verstöße gg. das Aufenthaltsgesetz	139	0,1		0,0	58	57	24				139	100,0	117	102	15	116	99,1
726000	ST gg. das Sprengstoff-, das Waffen- und das KriegswaffenkontrollG	1.708	0,9	3	0,2	938	539	230	1		26	1.578	92,4	1.579	1.456	123	242	15,3
726100	ST gg. das Sprengstoffgesetz	244	0,1		0,0	101	86	57				214	87,7	227	220	7	12	5,3
726200	ST gg. das Waffengesetz	1.425	0,7	3	0,2	811	444	169	1		26	1.331	93,4	1.349	1.234	115	229	17,0
726300	ST gg. das Kriegswaffenkontrollgesetz	39	0,0		0,0	26	9	4				33	84,6	37	35	2	1	2,7
728000	ST gg. das Bundes- (oder Landes-) Datenschutzgesetz	28	0,0		0,0	14	9	5				22	78,6	24	8	16	2	8,3
730000	Rauschgiftdelikte -BtMG-	5.144	2,6	13	0,3	2.400	2.128	608	8			4.828	93,9	4.456	3.892	564	259	5,8
731000	Allg. Verstöße gemäß § 29 BtMG (soweit nicht unter 7340 pp. zu erfassen)	4.128	2,1	9	0,2	1.939	1.703	481	5			3.920	95,0	3.622	3.145	477	219	6,0
731100	Allg. Verstoß (§ 29 BtMG) - mit Heroin	36	0,0		0,0	15	17	4				33	91,7	31	25	6	6	19,4
731200	Allgemeiner Verstoß (§ 29 BtMG) - mit Kokain einschl. Crack	181	0,1	1	0,6	75	86	20				177	97,8	182	160	22	16	8,8
731300	Allg. Verstoß (§ 29 BtMG) - mit LSD	8	0,0		0,0	6	1	1				8	100,0	8	8		1	12,5
731400	Allg. Verstoß - mit Amphet./Methamphet in Pulver- o. flüss. Form	1.187	0,6	2	0,2	579	469	138	1			1.141	96,1	1.062	913	149	65	6,1
731500	Allg. Verstoß - mit Amphet./Methamphet (Ecstasy)	109	0,1	1	0,9	68	34	7				104	95,4	105	88	17	4	3,8

## Polizeiliche Kriminalstatistik

## Grundtabelle

Berichtsjahr 2013

Schl.- Zahl der Tat	Straftat	erfasste Fälle	% - Anteil an allen Taten	von Spalte 3 Versuche		Tatortverteilung				mit Schusswaffe		Aufklärung		Gesamt- zahl Tatver- dächtige	von Spalte 16			
				Fälle	in %	bis unter 20.000	20.000 bis unter	100.000 bis unter	unbe- kannt	ge- droht	ge- schossen	Fälle	in % (AQ)		männ- lich	weibl- lich	Nichtdeutsche Tatverdächtige	
						Einwohner	100.000	500.000									Anzahl	in %
1	2	3	4	5	6	7	8	9	11	12	13	14	15	16	17	18	19	20
731800	Allg. Verstoß (§ 29 BtMG) - mit Cannabis und Zubereitungen	2.395	1,2	4	0,2	1.088	1.002	302	3			2.261	94,4	2.196	1.926	270	115	5,2
731900	Allg. Verstoß (§ 29 BtMG) - mit sonst. Btm	212	0,1	1	0,5	108	94	9	1			196	92,5	203	175	28	13	6,4
732000	Unerl. Handel/Schmuggel mit/von Rauschgiften gemäß § 29 BtMG	622	0,3	3	0,5	278	262	82				564	90,7	602	545	57	31	5,1
732100	Unerl. Handel und Schmuggel mit/von Heroin	6	0,0		0,0	3	3					7	116,7	11	9	2	4	36,4
732200	Unerl. Handel und Schmuggel mit/von Kokain einschl. Crack	33	0,0	1	3,0	13	17	3				31	93,9	37	33	4	3	8,1
732300	Unerl. Handel und Schmuggel mit/von LSD	2	0,0		0,0	1	1					2	100,0	2	2			0,0
732400	Unerl. Handel/Schmuggel mit/von Amphet./Methamphet. in Pulver- o. flüss. Form	149	0,1	1	0,7	60	63	26				132	88,6	142	126	16	2	1,4
732500	Unerl. Handel/Schmuggel mit/von Amphet./Methamphet. (Ecstasy)	15	0,0		0,0	7	7	1				14	93,3	14	12	2	1	7,1
732800	Unerl. Handel und Schmuggel (§ 29 BtMG) mit/von Cannabis und Zubereitungen	325	0,2	1	0,3	153	123	49				291	89,5	311	289	22	18	5,8
732900	Unerl. Handel und Schmuggel (§ 29 BtMG) mit/von sonstigen Btm	92	0,0		0,0	41	48	3				87	94,6	100	88	12	4	4,0
733000	Unerl. Einfuhr von Btm gemäß § 30 Abs. 1 Nr. 4 BtMG (in ngM)	9	0,0		0,0	2	6		1			9	100,0	16	16		2	12,5
733100	Unerl. Einfuhr in ngM von Heroin	2	0,0		0,0		2					2	100,0	2	2		1	50,0
733400	Ill. Einf. in n. ger. Menge - v. Amphet./Methamphetin Pulver- o. flüss. Form	5	0,0		0,0	1	3		1			5	100,0	10	10		1	10,0
733800	Unerl. Einfuhr in ngM von Cannabis und Zubereitungen	1	0,0		0,0		1					1	100,0	3	3			0,0
733900	Unerl. Einfuhr in ngM von sonstigen Btm	1	0,0		0,0	1						1	100,0	1	1			0,0
734000	Sonstige Verstöße gg. das BtMG	385	0,2	1	0,3	181	157	45	2			335	87,0	397	360	37	17	4,3
734100	Unerl. Anbau von Betäubungsmitteln	148	0,1		0,0	88	46	14				115	77,7	133	118	15	2	1,5
734200	Betäubungsmittelanbau, -herstellung und -handel als Mitglied einer Bande	16	0,0		0,0	2	14					16	100,0	25	23	2	5	20,0

## Polizeiliche Kriminalstatistik

## Grundtabelle

Berichtsjahr 2013

Schl.- Zahl der Tat	Straftat	erfasste Fälle	% - Anteil an allen Taten	von Spalte 3		Tatortverteilung				mit Schusswaffe		Aufklärung		Gesamt- zahl Tatver- dächtige	von Spalte 16			
				Versuche		bis unter 20.000	20.000 bis unter	100.000 bis unter	unbe- kannt	ge- droht	ge- schossen	Fälle	in % (AQ)		männ- lich	weibl- lich	Nichtdeutsche Tatverdächtige	
				Fälle	in %	Einwohner	100.000	500.000									Anzahl	in %
1	2	3	4	5	6	7	8	9	11	12	13	14	15	16	17	18	19	20
734300	Bereitstell. von Geldmitteln/anderen Vermögensgegenständen	3	0,0		0,0	3						3	100,0	3	2	1	2	66,7
734500	Abgabe, Verabr. o. Überl. v. Btm an Minderjährige	38	0,0		0,0	18	12	8				31	81,6	32	30	2	1	3,1
734800	Unerl. Handel, Herstellung, Abgabe und Besitz in ngM von Btm	180	0,1	1	0,6	70	85	23	2			170	94,4	211	194	17	7	3,3
740000	ST gg. strafr. Nebengesetze auf dem Umweltsektor (neben Schlüssel 7160)	367	0,2	7	1,9	243	103	20	1		7	240	65,4	255	195	60	7	2,7
741000	ST nach dem ChemikalienG	4	0,0	1	25,0	2	2					3	75,0	3	3			0,0
742000	ST nach dem Infektionsschutz- und TierseuchenG	2	0,0		0,0	2						1	50,0	1		1		0,0
743000	ST nach dem Bundesnaturschutz-, Tierschutz-, Bundesjagd- und PflanzenschutzG	350	0,2	6	1,7	235	94	20	1		7	231	66,0	247	192	55	7	2,8
890000	ST insgesamt, o. Verst. g. Aufenth.-, Asylverf.- u. FreizügigkeitsG/EU	193.115	97,9	12.822	6,6	94.388	71.978	26.483	266	74	76	102.897	53,3	65.062	48.810	16.252	7.635	11,7
891000	Rauschgiftkriminalität	5.173	2,6	14	0,3	2.409	2.145	611	8			4.847	93,7	4.468	3.900	568	259	5,8
891100	direkte Beschaffungskriminalität	29	0,0	1	3,4	9	17	3				19	65,5	18	14	4		0,0
892000	Gewaltkriminalität	4.254	2,2	633	14,9	1.914	1.729	609	2	46	21	3.377	79,4	4.177	3.586	591	396	9,5
892500	Mord und Totschlag	62	0,0	42	67,7	33	23	6			2	54	87,1	71	55	16	4	5,6
893000	Wirtschaftskriminalität und zwar:	2.672	1,4	32	1,2	1.275	1.071	322	4			2.558	95,7	1.236	962	274	131	10,6
893100	Wikri bei Betrug	586	0,3	27	4,6	291	180	112	3			527	89,9	419	323	96	38	9,1
893200	Wikri - Insolvenzstraftaten gemäß StGB und Nebenstrafrecht	362	0,2		0,0	186	126	50				362	100,0	375	308	67	29	7,7
893300	Wikri - im Anlage- und Finanzierungsbereich pp.	147	0,1	4	2,7	82	59	6				136	92,5	90	64	26	3	3,3
893400	Wikri - Wettbewerbsdelikte	87	0,0		0,0	39	37	11				72	82,8	64	47	17	6	9,4
893500	Wikri - i.Z.m. Arbeitsverhältnissen	1.148	0,6		0,0	651	375	121	1			1.148	100,0	431	343	88	42	9,7

Schl.- Zahl der Tat	Straftat	erfasste Fälle	% - Anteil an allen Taten	von Spalte 3 Versuche		Tatortverteilung				mit Schusswaffe		Aufklärung		Gesamt- zahl Tatver- dächtige	von Spalte 16			
						bis unter 20.000 Einwohner	20.000 bis unter 100.000	100.000 bis unter 500.000	unbe- kannt	ge- droht	ge- schossen	Fälle	in % (AQ)		männ- lich	weibl- lich	Nichtdeutsche Tatverdächtige	
				Fälle	in %	7	8	9	11	12	13	14	15		16	17	18	19
1	2	3	4	5	6	7	8	9	11	12	13	14	15	16	17	18	19	20
893600	Wikri - Betrug und Untreue i.Z.m. Beteiligungen und Kapitalanlagen	85	0,0	1	1,2	73	11	1				81	95,3	45	35	10	2	4,4
894000	KFZ-Kriminalität	22.204	11,3	2.054	9,3	11.800	7.665	2.730	9		5	4.175	18,8	3.253	2.891	362	840	25,8
895000	Menschenhandel	3	0,0		0,0	1	2					3	100,0	7	5	2	4	57,1
896000	ST gegen Bestimmungen zum Schutze der Jugend	42	0,0		0,0	25	13	4				37	88,1	45	39	6	1	2,2
897000	Computerkriminalität	1.777	0,9	292	16,4	942	615	186	34			672	37,8	557	408	149	51	9,2
898000	Umweltkriminalität	1.189	0,6	12	1,0	773	357	55	4		8	909	76,5	1.000	863	137	63	6,3
898100	Umweltstraftaten gemäß 29. Abschnitt des StGB	284	0,1	3	1,1	181	87	14	2			205	72,2	258	228	30	34	13,2
898200	Sonstige Straftaten nach dem StGB mit Umweltrelevanz	387	0,2	1	0,3	269	106	12			1	307	79,3	335	319	16	6	1,8
898300	Umweltstraftaten gemäß strafrechtlichen Nebengesetzen	518	0,3	8	1,5	323	164	29	2		7	397	76,6	412	321	91	23	5,6
899000	Straßenkriminalität	40.535	20,6	2.477	6,1	18.299	15.729	6.496	11	8	17	7.212	17,8	5.733	5.090	643	898	15,7
899100	Straßenraub	530	0,3	103	19,4	169	263	97	1	7	1	240	45,3	385	359	26	47	12,2
899200	Straßendiebstahl	31.442	15,9	2.215	7,0	14.247	12.095	5.092	8			4.082	13,0	2.408	2.208	200	685	28,4
899500	Sachbeschädigung durch Graffiti insgesamt	6.251	3,2	1	0,0	2.471	2.789	991				1.707	27,3	709	617	92	7	1,0

## **Tabelle 02**

### **- Grundtabelle - Wirtschaftskriminalität**

Die Tabelle 02 entspricht für die Teilmenge der Wirtschaftsdelikte in Aufbau und Zählweise der Tabelle 01.

Soweit bei einem Tabellenausdruck für Schlüsselzahlen keine Werte auszuwerfen sind, wird diese Zeile unterdrückt.





Schl.-Zahl der Tat	Straftat	erfasste Fälle	% - Anteil an allen Taten	von Spalte 3 Versuche		Tatortverteilung				mit Schusswaffe		Aufklärung		Gesamtzahl Tatverdächtige	von Spalte 16			
						bis unter 20.000 Einwohner	20.000 bis unter 100.000	100.000 bis unter 500.000	unbekannt	ge-droht	ge-schossen	Fälle	in % (AQ)		männ-lich	weibl-lich	Nichtdeutsche Tatverdächtige	
				Fälle	in %	7	8	9	11	12	13	14	15		16	17	18	Anzahl
1	2	3	4	5	6	7	8	9	11	12	13	14	15	16	17	18	19	20
-----	Straftaten insgesamt	2.672	100,0	32	1,2	1.275	1.071	322	4			2.558	95,7	1.236	962	274	131	10,6
500000	Vermögens- und Fälschungsdelikte	2.192	82,0	28	1,3	1.046	889	254	3			2.109	96,2	923	717	206	86	9,3
510000	Betrug	586	21,9	27	4,6	291	180	112	3			527	89,9	419	323	96	38	9,1
511000	Waren- und Warenkreditbetrug	80	3,0		0,0	67	7	6				79	98,8	38	30	8	7	18,4
511100	Betrügerisches Erlangen von Kfz	13	0,5		0,0	8	2	3				13	100,0	9	6	3	1	11,1
511200	Sonstiger Warenkreditbetrug	18	0,7		0,0	15	2	1				17	94,4	14	12	2	3	21,4
511201	Tankbetrug	1	0,0		0,0	1						1	100,0	1	1			0,0
511300	Warenbetrug	49	1,8		0,0	44	3	2				49	100,0	15	12	3	3	20,0
512000	Grundstücks- und Baubetrug	4	0,1		0,0	1	3					4	100,0	6	5	1		0,0
513000	Beteiligungs- und Kapitalanlagebetrug	89	3,3	3	3,4	74	13	2				84	94,4	49	36	13	2	4,1
513200	Anlagebetrug	76	2,8		0,0	66	9	1				73	96,1	35	27	8	2	5,7
513400	Beteiligungsbetrug	5	0,2	1	20,0	3	2					4	80,0	7	5	2		0,0
513500	Kautionsbetrug	7	0,3	2	28,6	5	1	1				6	85,7	6	4	2		0,0
513600	Umschuldungsbetrug	1	0,0		0,0		1					1	100,0	1		1		0,0
514000	Geldkreditbetrug	103	3,9	1	1,0	41	50	11	1			96	93,2	98	74	24	3	3,1
514100	Kreditbetrug § 265b StGB	18	0,7		0,0	7	7	4				13	72,2	14	8	6		0,0
514200	Subventionsbetrug	45	1,7		0,0	33	4	7	1			44	97,8	57	46	11	2	3,5
514300	Kreditbetrug § 263 StGB	39	1,5	1	2,6	1	38					39	100,0	28	21	7	1	3,6

**Polizeiliche Kriminalstatistik**  
**Grundtabelle Wirtschaftskriminalität**  
 Berichtsjahr 2013

Schl.-Zahl der Tat	Straftat	erfasste Fälle	% - Anteil an allen Taten	von Spalte 3 Versuche		Tatortverteilung				mit Schusswaffe		Aufklärung		Gesamtzahl Tatverdächtige	von Spalte 16			
						bis unter 20.000 Einwohner	20.000 bis unter 100.000	100.000 bis unter 500.000	unbekannt	ge-droht	ge-schossen	Fälle	in % (AQ)		männ-lich	weibl-lich	Nichtdeutsche Tatverdächtige	
				Fälle	in %	7	8	9	11	12	13	14	15		16	17	18	Anzahl
1	2	3	4	5	6	7	8	9	11	12	13	14	15	16	17	18	19	20
514500	Wertpapierbetrug	1	0,0		0,0		1						0,0					
516000	Betrug m. rechsw. erl. unbarer ZM	10	0,4		0,0	7	2	1				1	10,0	1	1			0,0
516200	Betrug m. rechsw. erl. Debitkarten ohne PIN (Lastschriftverfahren)	7	0,3		0,0	6	1						0,0					
516400	Betrug m. rechsw. erlangter Kreditkarten	2	0,1		0,0	1		1					0,0					
516900	Betrug m. rechsw. erl. sonstiger unbarer ZM	1	0,0		0,0		1					1	100,0	1	1			0,0
517000	Sonstiger Betrug	300	11,2	23	7,7	101	105	92	2			263	87,7	235	185	50	27	11,5
517100	Leistungsbetrug	13	0,5		0,0	6	4	3				12	92,3	13	13		3	23,1
517200	Leistungskreditbetrug	76	2,8		0,0	28	29	19				72	94,7	57	48	9	4	7,0
517300	Arbeitsvermittlungsbetrug	3	0,1		0,0	1		2				13	433,3	14	11	3		0,0
517400	Betrug z.N.v. Versich. und Versich.missbrauch	2	0,1	2	100,0	1		1				2	100,0	2	2		1	50,0
517500	Computerbetrug (soweit nicht 5163 bzw. 5179)	15	0,6	1	6,7	7	7	1				10	66,7	6	5	1	2	33,3
517600	Provisionsbetrug	17	0,6	1	5,9		2	15				16	94,1	5	5			0,0
517700	Betrug z.N.v. Sozialversich. und SV-trägern	2	0,1		0,0		1		1			2	100,0	5	5			0,0
517800	(Sonstiger) Sozialleistungsbetrug (soweit nicht 5177)	3	0,1		0,0		2	1				3	100,0	3	3			0,0
518100	Abrechnungsbetrug	47	1,8	2	4,3	24	17	6				42	89,4	39	23	16	1	2,6
518300	Kontoeröffnungs- und Überweisungsbetrug	4	0,1		0,0	4						4	100,0	3	3			0,0
518800	Kreditvermittlungsbetrug	7	0,3	2	28,6			7				7	100,0	12	12		7	58,3
518900	Sonstige weitere Betrugsarten	111	4,2	15	13,5	30	43	37	1			80	72,1	78	57	21	9	11,5

**Polizeiliche Kriminalstatistik**  
**Grundtabelle Wirtschaftskriminalität**  
 Berichtsjahr 2013

Schl.-Zahl der Tat	Straftat	erfasste Fälle	% - Anteil an allen Taten	von Spalte 3 Versuche		Tatortverteilung				mit Schusswaffe		Aufklärung		Gesamtzahl Tatverdächtige	von Spalte 16			
						bis unter 20.000 Einwohner	20.000 bis unter 100.000	100.000 bis unter 500.000	unbekannt	ge-droht	ge-schossen	Fälle	in % (AQ)		männlich	weiblich	Nichtdeutsche Tatverdächtige	
				Fälle	in %	7	8	9	11	12	13	14	15		16	17	18	Anzahl
1	2	3	4	5	6	7	8	9	11	12	13	14	15	16	17	18	19	20
520000	Veruntreuungen	1.468	54,9		0,0	679	664	125				1.451	98,8	468	364	104	45	9,6
521000	Untreue	326	12,2		0,0	29	290	7				319	97,9	70	46	24	9	12,9
521100	Untreue bei Kapitalanlagegeschäften	4	0,1		0,0	4						4	100,0	6	6			0,0
522000	Vorenthalten und Veruntreuen von Arbeitsentgelt	1.142	42,7		0,0	650	374	118				1.132	99,1	406	322	84	36	8,9
530000	Unterschlagung	14	0,5		0,0	8	4	2				11	78,6	13	10	3		0,0
531000	Unterschlagung von Kfz	4	0,1		0,0	1	2	1				3	75,0	3	2	1		0,0
540000	Urkundenfälschung	8	0,3	1	12,5	4	3	1				7	87,5	11	9	2	1	9,1
543000	Fälsch. beweisrechl. Daten, Täusch. im Rechtsverkehr b. Datenverarb.	2	0,1	1	50,0	1	1					1	50,0	2	2			0,0
550000	Geld- und Wertzeichenfälschung	3	0,1		0,0	3							0,0					
553000	Fälsch. v. Zahlungskarten mit/ohne Garantiefunktion, Schecks u. Wechseln	3	0,1		0,0	3							0,0					
553100	Gebr. falscher Zahlungsk. mit oder ohne Garantiefunktion, Schecks und Wechsel	2	0,1		0,0	2							0,0					
553200	Nachmachen, Verfälschen, Verschaffen, Feilhalten o. Überf. falscher Zahlungsk	1	0,0		0,0	1							0,0					
560000	Insolvenzstraftaten	113	4,2		0,0	61	38	14				113	100,0	130	111	19	9	6,9
561000	Bankrott	73	2,7		0,0	40	27	6				73	100,0	105	90	15	8	7,6
563000	Verletzung der Buchführungspflicht	32	1,2		0,0	18	8	6				33	103,1	41	35	6	2	4,9
564000	Gläubigerbegünstigung	4	0,1		0,0	2	2					3	75,0	4	4		1	25,0
565000	Schuldnerbegünstigung	4	0,1		0,0	1	1	2				4	100,0	5	4	1		0,0
600000	Sonstige Straftatbestände (StGB)	92	3,4	4	4,3	44	36	11	1			83	90,2	93	73	20	7	7,5

Schl.-Zahl der Tat	Straftat	erfasste Fälle	% - Anteil an allen Taten	von Spalte 3 Versuche		Tatortverteilung				mit Schusswaffe		Aufklärung		Gesamtzahl Tatverdächtige	von Spalte 16			
						bis unter 20.000 Einwohner	20.000 bis unter 100.000	100.000 bis unter 500.000	unbekannt	ge-droht	ge-schossen	Fälle	in % (AQ)		männ-lich	weibl-lich	Nichtdeutsche Tatverdächtige	
				Fälle	in %	7	8	9	11	12	13	14	15		16	17	18	19
630000	Begünstigung, Strafvereitelung, Hehlerei u. Geldwäsche	38	1,4	3	7,9	11	23	3	1			34	89,5	23	16	7	3	13,0
633000	Geldwäsche, Verschleierung unrechtmäßig erl. Vermögenswerte	38	1,4	3	7,9	11	23	3	1			34	89,5	23	16	7	3	13,0
650000	Wettbewerbs-, Korruptions- und Amtsdelikte	41	1,5		0,0	26	8	7				38	92,7	51	39	12	2	3,9
651000	Vorteilsannahme, Bestechlichkeit	3	0,1		0,0	3						4	133,3	4	2	2		0,0
651200	Bestechlichkeit § 332 StGB	3	0,1		0,0	3						4	133,3	4	2	2		0,0
652000	Vorteilsgewährung, Bestechung	25	0,9		0,0	17	6	2				22	88,0	15	12	3	2	13,3
652100	Vorteilsgewährung	22	0,8		0,0	17	4	1				19	86,4	12	11	1	1	8,3
652200	Bestechung	3	0,1		0,0		2	1				3	100,0	3	1	2	1	33,3
656000	Wettbewerbsbeschränk. Absprachen bei Ausschreibungen	3	0,1		0,0	2		1				2	66,7	4	3	1		0,0
657000	Bestechlichkeit und Bestechung im geschäftlichen Verkehr	10	0,4		0,0	4	2	4				10	100,0	28	22	6		0,0
657100	Bestechlichkeit und Bestechung gemäß § 299 StGB	10	0,4		0,0	4	2	4				10	100,0	28	22	6		0,0
660000	Strafbarer Eigennutz	1	0,0		0,0			1				1	100,0	1	1			0,0
663000	Wucher	1	0,0		0,0			1				1	100,0	1	1			0,0
670000	Alle sonstigen ST gemäß StGB - ohne Verkehrsdelikte	12	0,4	1	8,3	7	5					10	83,3	18	17	1	2	11,1
674000	Sachbeschädigung	1	0,0	1	100,0		1						0,0					
674200	Datenveränderung, Computersabotage	1	0,0	1	100,0		1						0,0					
676000	Straftaten gg. die Umwelt	8	0,3		0,0	5	3					8	100,0	16	15	1	1	6,3
676400	Unerlaubter Umgang mit gefährlichen Abfällen	3	0,1		0,0	1	2					3	100,0	12	11	1		0,0

**Polizeiliche Kriminalstatistik**  
**Grundtabelle Wirtschaftskriminalität**  
 Berichtsjahr 2013

Schl.-Zahl der Tat	Straftat	erfasste Fälle	% -Anteil an allen Taten	von Spalte 3 Versuche		Tatortverteilung				mit Schusswaffe		Aufklärung		Gesamtzahl Tatverdächtige	von Spalte 16			
						bis unter 20.000 Einwohner	20.000 bis unter 100.000	100.000 bis unter 500.000	unbekannt	ge-droht	ge-schossen	Fälle	in % (AQ)		männ-lich	weibl-lich	Nichtdeutsche Tatverdächtige	
				Fälle	in %	7	8	9	11	12	13	14	15		16	17	18	Anzahl
1	2	3	4	5	6	7	8	9	11	12	13	14	15	16	17	18	19	20
676500	Unerlaubtes Betreiben von Anlagen	3	0,1		0,0	3						3	100,0	2	2			0,0
676800	Abfallein- / -aus- und -durchfuhr gemäß § 326 Abs. 2 StGB	2	0,1		0,0	1	1					2	100,0	2	2		1	50,0
678000	Ausspähen von Daten	3	0,1		0,0	2	1					2	66,7	2	2		1	50,0
700000	Strafrechtliche Nebengesetze	388	14,5		0,0	185	146	57				366	94,3	447	358	89	58	13,0
710000	ST gg. strafrechtl. Nebengesetze auf dem Wirtschaftssektor	386	14,4		0,0	184	146	56				364	94,3	446	357	89	58	13,0
712000	Straftaten nach AktG, GenG, GmbHG, HGB, RechnungslegungsG, UmwandlungsG, InsO	254	9,5		0,0	128	89	37				253	99,6	333	272	61	26	7,8
712200	Insolvenzverschleppung § 15a InsO	249	9,3		0,0	125	88	36				249	100,0	325	265	60	26	8,0
713000	Delikte i.Z.m. Schwarzarbeitsbekämpfungs- und Arbeitnehmerüberlassungsgesetz	1	0,0		0,0			1				1	100,0	6	5	1	6	100,0
715000	ST i.Z.m. Urheberrechtsbestimmungen	72	2,7		0,0	30	33	9				64	88,9	52	38	14	5	9,6
715100	Softwarepiraterie (private Anwendung z.B. Computerspiele)	3	0,1		0,0	3						3	100,0	3	3			0,0
715200	Softwarepiraterie in Form gewerbsmäßigen Handelns	24	0,9		0,0	1	22	1				21	87,5	4	3	1		0,0
715300	Verrat von Betriebs- und Geschäftsgeheim. nach § 17 Abs. 1 und 4 UWG	5	0,2		0,0	1	3	1				4	80,0	11	6	5		0,0
715400	Verrat von Betriebs- und Geschäftsgeheim. nach § 17 Abs. 2 und 4 UWG	5	0,2		0,0	3		2				4	80,0	4	3	1		0,0
716000	ST i.Z.m. Lebensmitteln (z.B. Lebensmittel- und Futtermittelgesetzbuch)	19	0,7		0,0	11	8					18	94,7	29	20	9	6	20,7
716100	ST nach dem Lebensmittel- und Bedarfsgg.ständegesetz	18	0,7		0,0	11	7					17	94,4	28	20	8	6	21,4
719000	Sonst. ST (Nebengesetze) a. d. Wirtschaftssektor (z.B. RennwG)	40	1,5		0,0	15	16	9				28	70,0	27	22	5	16	59,3
719200	ST nach UWG ohne § 17	12	0,4		0,0	7	4	1				6	50,0	8	6	2	1	12,5
720000	ST gg. sonstige strafrechtliche Nebengesetze - ohne Verkehrsdelikte-	2	0,1		0,0	1		1				2	100,0	2	2		1	50,0

Schl.-Zahl der Tat	Straftat	erfasste Fälle	% - Anteil an allen Taten	von Spalte 3 Versuche		Tatortverteilung				mit Schusswaffe		Aufklärung		Gesamtzahl Tatverdächtige	von Spalte 16			
						bis unter 20.000 Einwohner	20.000 bis unter 100.000	100.000 bis unter 500.000	unbekannt	ge-droht	ge-schossen	Fälle	in % (AQ)		männlich	weiblich	Nichtdeutsche Tatverdächtige	
				Fälle	in %	7	8	9	11	12	13	14	15		16	17	18	Anzahl
1	2	3	4	5	6	7	8	9	11	12	13	14	15	16	17	18	19	20
890000	ST insgesamt, o. Verst. g. Aufenth.-, Asylverf.- u. FreizügigkeitsG/EU	2.672	100,0	32	1,2	1.275	1.071	322	4			2.558	95,7	1.236	962	274	131	10,6
893000	Wirtschaftskriminalität und zwar:	2.672	100,0	32	1,2	1.275	1.071	322	4			2.558	95,7	1.236	962	274	131	10,6
893100	Wikri bei Betrug	586	21,9	27	4,6	291	180	112	3			527	89,9	419	323	96	38	9,1
893200	Wikri - Insolvenzstraftaten gemäß StGB und Nebenstrafrecht	362	13,5		0,0	186	126	50				362	100,0	375	308	67	29	7,7
893300	Wikri - im Anlage- und Finanzierungsbereich pp.	147	5,5	4	2,7	82	59	6				136	92,5	90	64	26	3	3,3
893400	Wikri - Wettbewerbsdelikte	87	3,3		0,0	39	37	11				72	82,8	64	47	17	6	9,4
893500	Wikri - i.Z.m. Arbeitsverhältnissen	1.148	43,0		0,0	651	375	121	1			1.148	100,0	431	343	88	42	9,7
893600	Wikri - Betrug und Untreue i.Z.m. Beteiligungen und Kapitalanlagen	85	3,2	1	1,2	73	11	1				81	95,3	45	35	10	2	4,4
894000	KFZ-Kriminalität	17	0,6		0,0	9	4	4				16	94,1	12	8	4	1	8,3
897000	Computerkriminalität	48	1,8	3	6,3	14	32	2				37	77,1	16	14	2	2	12,5
898000	Umweltkriminalität	27	1,0		0,0	16	11					26	96,3	45	35	10	7	15,6
898100	Umweltstraftaten gemäß 29. Abschnitt des StGB	8	0,3		0,0	5	3					8	100,0	16	15	1	1	6,3
898300	Umweltstraftaten gemäß strafrechtlichen Nebengesetzen	19	0,7		0,0	11	8					18	94,7	29	20	9	6	20,7

## **Tabelle 03**

### **- Grundtabelle – Bearbeitung durch Bundespolizei**

Die Tabelle 03 entspricht für die Teilmenge der durch die Bundespolizei abschließend bearbeiteten Fälle mit Tatort im Land Brandenburg in Aufbau und Zählweise der Tabelle 01.

Soweit bei einem Tabellenausdruck für Schlüsselzahlen keine Werte auszuwerfen sind, wird diese Zeile unterdrückt.





**Polizeiliche Kriminalstatistik**  
**Grundtabelle Bearbeitung durch Bundespolizei**  
 Berichtsjahr 2013

Schl.-Zahl der Tat	Straftat	erfasste Fälle	% - Anteil an allen Taten	von Spalte 3 Versuche		Tatortverteilung				mit Schusswaffe		Aufklärung		Gesamtzahl Tatverdächtige	von Spalte 16			
						bis unter 20.000 Einwohner	20.000 bis unter 100.000	100.000 bis unter 500.000	unbekannt	ge-droht	ge-schossen	Fälle	in % (AQ)		männlich	weiblich	Nichtdeutsche Tatverdächtige	
																	Anzahl	in %
1	2	3	4	5	6	7	8	9	11	12	13	14	15	16	17	18	19	20
-----	Straftaten insgesamt	9.881	100,0	436	4,4	5.111	3.865	901	4			6.228	63,0	5.737	4.017	1.720	4.063	70,8
100000	ST gg. die sex. Selbstbestimmung	1	0,0		0,0	1						1	100,0	1	1		1	100,0
130000	Sexueller Missbrauch	1	0,0		0,0	1						1	100,0	1	1		1	100,0
132000	Exhibitionistische Handlungen und Erregung öffentlichen Ärgernisses	1	0,0		0,0	1						1	100,0	1	1		1	100,0
200000	Rohheitsdelikte und ST gg. die persönliche Freiheit	187	1,9	9	4,8	64	65	58				141	75,4	157	144	13	14	8,9
210000	Raub, räuberische Erpressung und räuberischer Angriff auf Kraftfahrer	1	0,0		0,0		1						0,0					
220000	Körperverletzung	163	1,6	9	5,5	56	51	56				124	76,1	138	125	13	12	8,7
222000	Gefährliche und schwere Körperverletzung	39	0,4	1	2,6	13	12	14				26	66,7	38	37	1	3	7,9
222100	Gefährliche und schwere Körperverletzung auf Straßen, Wegen oder Plätzen	11	0,1		0,0	3	1	7				8	72,7	13	13		1	7,7
224000	Vorsätzliche einfache Körperverletzung § 223 StGB	116	1,2	8	6,9	40	37	39				93	80,2	97	86	11	9	9,3
225000	Fahrlässige Körperverletzung	8	0,1		0,0	3	2	3				5	62,5	5	4	1		0,0
230000	ST gg. die persönliche Freiheit	23	0,2		0,0	8	13	2				17	73,9	20	20		2	10,0
232000	Freiheitsber., Nötigung, Bedrohung, Zwangsheirat, Nachstellung (Stalking)	23	0,2		0,0	8	13	2				17	73,9	20	20		2	10,0
232100	Freiheitsberaubung	1	0,0		0,0		1					1	100,0	1	1			0,0
232200	Nötigung	10	0,1		0,0	3	7					8	80,0	11	11			0,0
232300	Bedrohung	12	0,1		0,0	5	5	2				8	66,7	8	8		2	25,0
3*****	Diebstahl ohne erschwerende Umstände	656	6,6	7	1,1	332	176	148				46	7,0	57	50	7	22	38,6
3**100	EDS insg. von Kraftwagen einschl. unbefugter Gebrauch	3	0,0		0,0	3							0,0					

**Polizeiliche Kriminalstatistik**  
**Grundtabelle Bearbeitung durch Bundespolizei**  
 Berichtsjahr 2013

Schl.-Zahl der Tat	Straftat	erfasste Fälle	% - Anteil an allen Taten	von Spalte 3 Versuche		Tatortverteilung				mit Schusswaffe		Aufklärung		Gesamtzahl Tatverdächtige	von Spalte 16				
						bis unter 20.000 Einwohner	20.000 bis unter 100.000	100.000 bis unter 500.000	unbekannt	ge-droht	ge-schossen	Fälle	in % (AQ)		männlich	weiblich	Nichtdeutsche Tatverdächtige		
				Fälle	in %	7	8	9	11	12	13	14	15		16	17	18	Anzahl	in %
3**300	EDS insg. von Fahrrad einschl. unbefugter Gebrauch	4	0,0		0,0	3		1				1	25,0	1		1			0,0
3**500	EDS insg. von unbaren Zahlungsmitteln	7	0,1		0,0		3	4				1	14,3	1	1				0,0
3**700	EDS insg. von/aus Automaten	5	0,1		0,0	3		2				2	40,0	2	2				0,0
300000	EDS - Sonstiger	314	3,2	2	0,6	208	77	29				13	4,1	22	20	2	11	50,0	
305*00	EDS insg. in/aus Banken, Sparkassen, Postfilialen und -agenturen und dgl.	1	0,0		0,0			1				1	100,0	1	1				0,0
310*00	EDS insg. in/aus Dienst-, Büro-, Fabrikations-, Werkstatt- und Lagerräumen	16	0,2		0,0	7	1	8				3	18,8	4	4		1	25,0	
315*00	EDS insg. in/aus Gaststätten, Kantinen, Hotels und Pensionen	2	0,0		0,0			2				2	100,0	2	2				0,0
325*00	EDS insg. in/aus Kiosken, Warenhäusern, Verkaufsräumen	26	0,3		0,0	4	4	18				19	73,1	18	14	4	5	27,8	
326*00	EDS insg. - Ladendiebstahl	23	0,2		0,0	3	4	16				18	78,3	17	13	4	4	23,5	
345*00	EDS insg. in/aus Baubuden und Baustellen	7	0,1		0,0	4	3					2	28,6	4	4		3	75,0	
350*00	EDS insg. an/aus Kfz	30	0,3	1	3,3	29		1					0,0						
390*00	EDS insg. - Taschendiebstahl	254	2,6	4	1,6	75	90	89				6	2,4	6	5	1	2	33,3	
4****	Diebstahl unter erschwerenden Umständen	417	4,2	15	3,6	274	104	39				25	6,0	42	39	3	26	61,9	
4**100	BSD insg. von Kraftwagen	2	0,0		0,0	2							0,0						
4**200	BSD insg. von Moped/Krad	2	0,0		0,0		2						0,0						
4**300	BSD insg. von Fahrrad	7	0,1		0,0	2	3	2					0,0						
4**500	BSD insg. von unbaren Zahlungsmitteln	3	0,0		0,0		1	2					0,0						
4**700	BSD insg. von/aus Automaten	21	0,2	5	23,8	16	3	2				1	4,8	1	1			0,0	

**Polizeiliche Kriminalstatistik**  
**Grundtabelle Bearbeitung durch Bundespolizei**  
 Berichtsjahr 2013

Schl.-Zahl der Tat	Straftat	erfasste Fälle	% - Anteil an allen Taten	von Spalte 3 Versuche		Tatortverteilung				mit Schusswaffe		Aufklärung		Gesamtzahl Tatverdächtige	von Spalte 16			
						bis unter 20.000 Einwohner	20.000 bis unter 100.000	100.000 bis unter 500.000	unbekannt	ge-droht	ge-schossen	Fälle	in % (AQ)		männlich	weiblich	Nichtdeutsche Tatverdächtige	
																	Anzahl	in %
1	2	3	4	5	6	7	8	9	11	12	13	14	15	16	17	18	19	20
400000	Schwerer Diebstahl - Sonstiger	289	2,9	4	1,4	211	68	10				19	6,6	32	30	2	24	75,0
410*00	BSD insg. in/aus Dienst-, Büro-, Fabrikations-, Werkstatt- und Lagerräumen	26	0,3	3	11,5	16	3	7				4	15,4	8	7	1	2	25,0
415*00	BSD insg. in/aus Gaststätten, Kantinen, Hotels und Pensionen	1	0,0		0,0		1						0,0					
425*00	BSD insg. in/aus Kiosken, Warenhäusern, Verkaufsräumen	6	0,1	1	16,7	5	1						0,0					
445*00	BSD insg. in/aus Baubuden und Baustellen	9	0,1	1	11,1	6	1	2					0,0					
450*00	SDS insg. an/aus Kfz	19	0,2		0,0	16	3						0,0					
490*00	BSD insg. - Taschendiebstahl	36	0,4	1	2,8	2	19	15				1	2,8	1	1			0,0
****00	Diebstahl insgesamt	1.073	10,9	22	2,1	606	280	187				71	6,6	99	89	10	48	48,5
***100	Diebstahl insg. von Kraftwagen einschl. unbefugter Gebrauch	5	0,1		0,0	5							0,0					
***200	Diebstahl insg. von Moped/Krad einschl. unbefugte Gebrauch	2	0,0		0,0		2						0,0					
***300	Diebstahl insg. von Fahrrad einschl. unbefugter Gebrauch	11	0,1		0,0	5	3	3				1	9,1	1		1		0,0
***500	Diebstahl insg. von unbaren ZM	10	0,1		0,0		4	6				1	10,0	1	1			0,0
***700	Diebstahl insg. von/aus Automaten	26	0,3	5	19,2	19	3	4				3	11,5	3	3			0,0
*00000	Diebstahl insg. - Sonstiger	603	6,1	6	1,0	419	145	39				32	5,3	54	50	4	35	64,8
*05*00	Diebstahl insg. in/aus Banken, Sparkassen, Postfilialen und -agenturen u. dgl.	1	0,0		0,0			1				1	100,0	1	1			0,0
*10*00	Diebstahl insg. in/aus Dienst-, Büro-, Fabrikations-, Werkstatt- u. Lagerräumen	42	0,4	3	7,1	23	4	15				7	16,7	12	11	1	3	25,0
*15*00	Diebstahl insg. in/aus Gaststätten, Kantinen, Hotels und Pensionen	3	0,0		0,0		1	2				2	66,7	2	2			0,0
*25*00	Diebstahl insg. in/aus Kiosken, Warenhäusern, Verkaufsräumen	32	0,3	1	3,1	9	5	18				19	59,4	18	14	4	5	27,8

**Polizeiliche Kriminalstatistik**  
**Grundtabelle Bearbeitung durch Bundespolizei**  
 Berichtsjahr 2013

Schl.-Zahl der Tat	Straftat	erfasste Fälle	% - Anteil an allen Taten	von Spalte 3 Versuche		Tatortverteilung				mit Schusswaffe		Aufklärung		Gesamtzahl Tatverdächtige	von Spalte 16			
						bis unter 20.000 Einwohner	20.000 bis unter 100.000	100.000 bis unter 500.000	unbekannt	ge-droht	ge-schossen	Fälle	in % (AQ)		männlich	weiblich	Nichtdeutsche Tatverdächtige	
				Fälle	in %	7	8	9	11	12	13	14	15		16	17	18	Anzahl
*26*00	Diebstahl insg. Ladendiebstahl	23	0,2		0,0	3	4	16				18	78,3	17	13	4	4	23,5
*45*00	Diebstahl insg. in/aus Baubuden und Baustellen	16	0,2	1	6,3	10	4	2				2	12,5	4	4		3	75,0
*50*00	Diebstahl insg. an/aus Kfz	49	0,5	1	2,0	45	3	1					0,0					
*90*00	Diebstahl insg. Taschendiebstahl	290	2,9	5	1,7	77	109	104				7	2,4	7	6	1	2	28,6
500000	Vermögens- und Fälschungsdelikte	2.218	22,4	16	0,7	1.113	857	248				2.120	95,6	1.755	1.405	350	624	35,6
510000	Betrug	1.861	18,8	12	0,6	901	750	210				1.829	98,3	1.482	1.194	288	404	27,3
511000	Waren- und Warenkreditbetrug	1	0,0		0,0	1							0,0					
511100	Betrügerisches Erlangen von Kfz	1	0,0		0,0	1							0,0					
515000	Erschleichen von Leistungen	1.671	16,9	2	0,1	818	679	174				1.650	98,7	1.308	1.084	224	365	27,9
516000	Betrug m. rechsw. erl. unbarer ZM	1	0,0	1	100,0		1					1	100,0	1	1		1	100,0
516400	Betrug m. rechsw. erlangter Kreditkarten	1	0,0	1	100,0		1					1	100,0	1	1		1	100,0
517000	Sonstiger Betrug	188	1,9	9	4,8	82	70	36				178	94,7	176	111	65	38	21,6
517500	Computerbetrug (soweit nicht 5163 bzw. 5179)	1	0,0		0,0		1					1	100,0	1	1			0,0
517700	Betrug z.N.v. Sozialversich. und SV-trägern	1	0,0		0,0		1					1	100,0	1	1		1	100,0
518400	Zechbetrug	2	0,0		0,0	2							0,0					
518900	Sonstige weitere Betrugsarten	184	1,9	9	4,9	80	68	36				176	95,7	174	109	65	37	21,3
530000	Unterschlagung	53	0,5		0,0	15	22	16				8	15,1	7	5	2		0,0
540000	Urkundenfälschung	298	3,0	4	1,3	194	83	21				277	93,0	276	216	60	222	80,4

**Polizeiliche Kriminalstatistik**  
**Grundtabelle Bearbeitung durch Bundespolizei**  
 Berichtsjahr 2013

Schl.-Zahl der Tat	Straftat	erfasste Fälle	% - Anteil an allen Taten	von Spalte 3 Versuche		Tatortverteilung				mit Schusswaffe		Aufklärung		Gesamtzahl Tatverdächtige	von Spalte 16			
						bis unter 20.000 Einwohner	20.000 bis unter 100.000	100.000 bis unter 500.000	unbekannt	ge-droht	ge-schossen	Fälle	in % (AQ)		männlich	weiblich	Nichtdeutsche Tatverdächtige	
																	Anzahl	in %
1	2	3	4	5	6	7	8	9	11	12	13	14	15	16	17	18	19	20
543000	Fälsch. beweisheb. Daten, Täusch. im Rechtsverkehr b. Datenverarb.	1	0,0		0,0		1					1	100,0	1	1			0,0
550000	Geld- und Wertzeichenfälschung	6	0,1		0,0	3	2	1				6	100,0	6	4	2	1	16,7
551000	Geld- und Wertzeichenfälschung einschl. Vorbereitungshandlungen	6	0,1		0,0	3	2	1				6	100,0	6	4	2	1	16,7
600000	Sonstige Straftatbestände (StGB)	2.717	27,5	8	0,3	1.537	793	385	2			318	11,7	371	337	34	39	10,5
620000	Widerstand gg. die Staatsgewalt und ST gg. die öff. Ordnung	127	1,3		0,0	39	31	57				83	65,4	86	80	6	21	24,4
621000	Widerstand gg. die Staatsgewalt	37	0,4		0,0	10	9	18				35	94,6	35	35		8	22,9
622000	Hausfriedensbruch	41	0,4		0,0	7	8	26				41	100,0	41	38	3	12	29,3
622100	Hausfriedensbruch gemäß § 123 StGB	41	0,4		0,0	7	8	26				41	100,0	41	38	3	12	29,3
623000	Landfriedensbruch	3	0,0		0,0		1	2					0,0					
624000	Vortäuschen einer Straftat	1	0,0		0,0	1						1	100,0	1	1			0,0
630000	Begünstigung, Strafvereitelung, Hehlerei u. Geldwäsche	16	0,2		0,0	8	6	2				14	87,5	14	8	6		0,0
631000	Hehlerei von Kfz	1	0,0		0,0	1							0,0					
632000	Sonstige Hehlerei	13	0,1		0,0	6	6	1				12	92,3	12	6	6		0,0
633000	Geldwäsche, Verschleierung unrechtmäßig erl. Vermögenswerte	1	0,0		0,0	1						1	100,0	1	1			0,0
640000	Brandstiftung und Herbeiführen einer Brandgefahr	2	0,0		0,0	1	1						0,0					
650000	Wettbewerbs-, Korruptions- und Amtsdelikte	1	0,0		0,0	1						1	100,0	1		1		0,0
655000	Sonstige Straftaten im Amt	1	0,0		0,0	1						1	100,0	1		1		0,0
670000	Alle sonstigen ST gemäß StGB - ohne Verkehrsdelikte	2.571	26,0	8	0,3	1.488	755	326	2			220	8,6	280	259	21	19	6,8

**Polizeiliche Kriminalstatistik**  
**Grundtabelle Bearbeitung durch Bundespolizei**  
 Berichtsjahr 2013

Schl.-Zahl der Tat	Straftat	erfasste Fälle	% - Anteil an allen Taten	von Spalte 3 Versuche		Tatortverteilung				mit Schusswaffe		Aufklärung		Gesamtzahl Tatverdächtige	von Spalte 16			
						bis unter 20.000 Einwohner	20.000 bis unter 100.000	100.000 bis unter 500.000	unbekannt	ge-droht	ge-schossen	Fälle	in % (AQ)		männ-lich	weibl-lich	Nichtdeutsche Tatverdächtige	
				Fälle	in %										Anzahl	in %		
1	2	3	4	5	6	7	8	9	11	12	13	14	15	16	17	18	19	20
673000	Beleidigung	103	1,0		0,0	34	29	39	1			91	88,3	89	84	5	8	9,0
674000	Sachbeschädigung	2.275	23,0	1	0,0	1.311	686	277	1			88	3,9	131	124	7	6	4,6
674100	Sachbeschädigung an Kfz	12	0,1		0,0	10	1	1				1	8,3	1	1			0,0
674300	Sonstige Sachb. auf Straßen, Wegen oder Plätzen	19	0,2		0,0	8	10	1				2	10,5	4	4			0,0
675000	Sprengstoff- und Strahlungsverbrechen	1	0,0		0,0	1							0,0					
675200	Herbeiführen einer Sprengstoffexplosion	1	0,0		0,0	1							0,0					
676000	Straftaten gg. die Umwelt	5	0,1		0,0	4	1					1	20,0	1	1		1	100,0
676400	Unerlaubter Umgang mit gefährlichen Abfällen	2	0,0		0,0	1	1						0,0					
676600	Unerl. Umgang mit radioaktiven Stoffen und anderen gef. Gütern	1	0,0		0,0	1						1	100,0	1	1		1	100,0
676900	Schwere Gefährdung durch Freisetzen von Giften § 330a StGB	1	0,0		0,0	1							0,0					
700000	Strafrechtliche Nebengesetze	3.685	37,3	381	10,3	1.790	1.870	23	2			3.577	97,1	3.518	2.183	1.335	3.441	97,8
710000	ST gg. strafrechtl. Nebengesetze auf dem Wirtschaftssektor	1	0,0		0,0			1				1	100,0	1	1			0,0
715000	ST i.Z.m. Urheberrechtsbestimmungen	1	0,0		0,0			1				1	100,0	1	1			0,0
720000	ST gg. sonstige strafrechtliche Nebengesetze -ohne Verkehrsdelikte-	3.682	37,3	381	10,3	1.790	1.868	22	2			3.574	97,1	3.516	2.181	1.335	3.441	97,9
725000	ST gg. das Aufenthalts-, das Asylverf.- und das Freizügigkeitsgesetz/EU	3.467	35,1	380	11,0	1.601	1.849	15	2			3.367	97,1	3.313	2.030	1.283	3.301	99,6
725100	Unerlaubte Einreise gem. § 95 Abs. 1 Nr. 3 und Abs. 2 Nr. 1a Aufenthaltsgesetz	2.399	24,3	329	13,7	873	1.524	2				2.397	99,9	2.362	1.358	1.004	2.357	99,8
725200	Einschleusen von Ausländern gemäß § 96 Aufenthaltsgesetz	395	4,0	45	11,4	157	234	2	2			315	79,7	338	321	17	333	98,5
725300	Erschleichen eines Aufenthaltstitels gemäß § 95 Abs. 2 Nr. 2 Aufenthaltsgesetz	40	0,4	4	10,0	18	16	6				40	100,0	40	28	12	40	100,0

**Polizeiliche Kriminalstatistik**  
**Grundtabelle Bearbeitung durch Bundespolizei**  
 Berichtsjahr 2013

Schl.-Zahl der Tat	Straftat	erfasste Fälle	% - Anteil an allen Taten	von Spalte 3 Versuche		Tatortverteilung				mit Schusswaffe		Aufklärung		Gesamtzahl Tatverdächtige	von Spalte 16			
						bis unter 20.000 Einwohner	20.000 bis unter 100.000	100.000 bis unter 500.000	unbekannt	ge-droht	ge-schossen	Fälle	in % (AQ)		männlich	weiblich	Nichtdeutsche Tatverdächtige	
																	Anzahl	in %
1	2	3	4	5	6	7	8	9	11	12	13	14	15	16	17	18	19	20
725400	Einschleusen mit Todesfolge; gewerbs- und bandenm. Einschl. v. Ausländern	19	0,2		0,0	9	10					6	31,6	7	7		7	100,0
725500	ST gg. §§ 84, 85 Asylverfahrensgesetz	8	0,1		0,0	2	5	1				8	100,0	8	6	2	8	100,0
725700	Unerl. Aufenthalt gem. § 95 Abs. 1 Nr. 1, 2 und Abs. 2 Nr. 1b Aufenthaltsgesetz	555	5,6	2	0,4	514	41					550	99,1	548	294	254	546	99,6
725800	Einreise oder Aufenthalt trotz Versagung des Freizügigkeitsrechts	29	0,3		0,0	13	16					29	100,0	27	27		27	100,0
725900	Sonstige Verstöße gg. das Aufenthaltsgesetz	22	0,2		0,0	15	3	4				22	100,0	21	19	2	21	100,0
726000	ST gg. das Sprengstoff-, das Waffen- und das KriegswaffenkontrollG	206	2,1	1	0,5	181	19	6				201	97,6	201	152	49	140	69,7
726100	ST gg. das Sprengstoffgesetz	24	0,2		0,0	4	14	6				21	87,5	21	20	1	3	14,3
726200	ST gg. das Waffengesetz	182	1,8	1	0,5	177	5					180	98,9	180	132	48	137	76,1
730000	Rauschgiftdelikte -BtMG-	2	0,0		0,0		2					2	100,0	2	2		1	50,0
731000	Allg. Verstöße gemäß § 29 BtMG (soweit nicht unter 7340 pp. zu erfassen)	2	0,0		0,0		2					2	100,0	2	2		1	50,0
731200	Allgemeiner Verstoß (§ 29 BtMG) - mit Kokain einschl. Crack	1	0,0		0,0		1					1	100,0	1	1			0,0
731900	Allg. Verstoß (§ 29 BtMG) - mit sonst. Btm	1	0,0		0,0		1					1	100,0	1	1		1	100,0
890000	ST insgesamt, o. Verst. g. Aufenth., Asylverf.- u. FreizügigkeitsG/EU	6.414	64,9	56	0,9	3.510	2.016	886	2			2.861	44,6	2.522	2.071	451	860	34,1
891000	Rauschgiftkriminalität	2	0,0		0,0		2					2	100,0	2	2		1	50,0
892000	Gewaltkriminalität	40	0,4	1	2,5	13	13	14				26	65,0	38	37	1	3	7,9
893000	Wirtschaftskriminalität und zwar:	1	0,0		0,0	1						1	100,0	1	1			0,0
894000	KFZ-Kriminalität	70	0,7	1	1,4	62	6	2				1	1,4	1	1			0,0
897000	Computerkriminalität	2	0,0		0,0		2					2	100,0	2	2			0,0

Schl.-Zahl der Tat	Straftat	erfasste Fälle	% - Anteil an allen Taten	von Spalte 3 Versuche		Tatortverteilung				mit Schusswaffe		Aufklärung		Gesamtzahl Tatverdächtige	von Spalte 16			
						bis unter 20.000 Einwohner	20.000 bis unter 100.000	100.000 bis unter 500.000	unbekannt	ge-droht	ge-schossen	Fälle	in % (AQ)		männ-lich	weibl-lich	Nichtdeutsche Tatverdächtige	
				Fälle	in %										Anzahl	in %		
1	2	3	4	5	6	7	8	9	11	12	13	14	15	16	17	18	19	20
898000	Umweltkriminalität	6	0,1		0,0	5	1					1	16,7	1	1		1	100,0
898100	Umweltstraftaten gemäß 29. Abschnitt des StGB	5	0,1		0,0	4	1					1	20,0	1	1		1	100,0
898200	Sonstige Straftaten nach dem StGB mit Umweltrelevanz	1	0,0		0,0	1							0,0					
899000	Straßenkriminalität	420	4,3	11	2,6	167	133	120				20	4,8	27	26	1	4	14,8
899200	Straßendiebstahl	374	3,8	11	2,9	145	120	109				8	2,1	8	7	1	2	25,0
899500	Sachbeschädigung durch Graffiti insgesamt	1.554	15,7		0,0	870	491	193				42	2,7	64	59	5		0,0



## **Tabelle 05**

### **- Grundtabelle – Straftaten in Zusammenhang mit Tatmittel Internet**

Die Tabelle 05 entspricht für die Teilmenge der Straftaten im Zusammenhang mit dem Tatmittel Internet in Aufbau und Zählweise der Tabelle 01.

Soweit bei einem Tabellenausdruck für Schlüsselzahlen keine Werte auszuwerfen sind, wird diese Zeile unterdrückt.



**Polizeiliche Kriminalstatistik Land Brandenburg**  
**Grundtabelle Straftaten im Zusammenhang mit Tatmittel Internet**  
 Berichtsjahr 2013

Schl.-Zahl der Tat	Straftat	erfasste Fälle	% - Anteil an allen Taten	von Spalte 3 Versuche		Tatortverteilung				mit Schusswaffe		Aufklärung		Gesamtzahl Tatverdächtige	von Spalte 16			
						bis unter 20.000 Einwohner	20.000 bis unter 100.000	100.000 bis unter 500.000	unbekannt	ge-droht	ge-schossen	Fälle	in % (AQ)		männlich	weiblich	Nichtdeutsche Tatverdächtige	
				Fälle	in %	7	8	9	11	12	13	14	15		16	17	18	19
-----	Straftaten insgesamt	9.790	100,0	699	7,1	5.512	3.131	987	160			8.108	82,8	4.252	2.850	1.402	231	5,4
000000	ST gg. das Leben	3	0,0		0,0	2	1					3	100,0	4	2	2		0,0
040000	Abbruch der Schwangerschaft	3	0,0		0,0	2	1					3	100,0	4	2	2		0,0
100000	ST gg. die sex. Selbstbestimmung	272	2,8	27	9,9	133	79	24	36			227	83,5	203	193	10	3	1,5
130000	Sexueller Missbrauch	90	0,9	27	30,0	45	16	4	25			61	67,8	39	38	1	1	2,6
131000	Sex. Missbr. von Kindern	82	0,8	25	30,5	44	12	3	23			55	67,1	33	32	1	1	3,0
131200	Exhibitionistische/sex. Handlungen vor Kindern	1	0,0	1	100,0			1				1	100,0	1	1			0,0
131300	sex. Handlungen gemäß § 176 Abs. 4 Nr. 2 StGB	16	0,2	4	25,0	11	3	2				14	87,5	12	12			0,0
131400	Einwirken auf Kinder	22	0,2		0,0	13	8		1			18	81,8	15	15		1	6,7
131500	Vollzug des Beischlafs mit einem Kind oder Vornahme einer ähnl. sex. Handlung	1	0,0		0,0				1				0,0					
131600	Schw. sex. Missbr. von Kindern zur Herst. u. Verbr. pornogr. Schriften	2	0,0		0,0		1		1			1	50,0	1	1			0,0
131700	Sonstiger schwerer sex. Missbr. von Kindern	40	0,4	20	50,0	20			20			21	52,5	4	3	1		0,0
132000	Exhibitionistische Handlungen und Erregung öffentlichen Ärgernisses	4	0,0		0,0		4					4	100,0	4	4			0,0
133000	Sex. Missbr. von Jugendlichen	4	0,0	2	50,0	1		1	2			2	50,0	2	2			0,0
140000	Ausnutzen sex. Neigung	182	1,9		0,0	88	63	20	11			166	91,2	167	158	9	2	1,2
143000	Verbreitung pornographischer Schriften (Erzeugnisse)	182	1,9		0,0	88	63	20	11			166	91,2	167	158	9	2	1,2
143100	Verbr. pornogr. Schriften (Erzeugnisse) an Personen unter 18 Jahren	12	0,1		0,0	8	4					11	91,7	12	12			0,0

Schl.- Zahl der Tat	Straftat	erfasste Fälle	% - Anteil an allen Taten	von Spalte 3 Versuche		Tatortverteilung				mit Schusswaffe		Aufklärung		Gesamt- zahl Tatver- dächtige	von Spalte 16			
				Fälle	in %	bis unter 20.000 Einwohner	20.000 bis unter 100.000	100.000 bis unter 500.000	unbe- kannt	ge- droht	ge- schossen	Fälle	in % (AQ)		männ- lich	weibl- lich	Nichtdeutsche Tatverdächtige	
																	Anzahl	in %
1	2	3	4	5	6	7	8	9	11	12	13	14	15	16	17	18	19	20
143300	Besitz/Verschaffung von Kinderpornographie	113	1,2		0,0	54	45	11	3			110	97,3	111	109	2	2	1,8
143400	Verbreitung von Kinderpornographie	31	0,3		0,0	21	6	1	3			26	83,9	29	25	4		0,0
143600	Besitz/Verschaffung von Jugendpornographie	11	0,1		0,0	3	1	3	4			7	63,6	6	6			0,0
143700	Verbreitung von Jugendpornographie	4	0,0		0,0		3		1			2	50,0	3	2	1		0,0
200000	Rohheitsdelikte und ST gg. die persönliche Freiheit	372	3,8	11	3,0	170	151	49	2			333	89,5	348	253	95	6	1,7
220000	Körperverletzung	5	0,1		0,0	3	1	1				5	100,0	6	3	3		0,0
224000	Vorsätzliche einfache Körperverletzung § 223 StGB	5	0,1		0,0	3	1	1				5	100,0	6	3	3		0,0
230000	ST gg. die persönliche Freiheit	367	3,7	11	3,0	167	150	48	2			328	89,4	342	250	92	6	1,8
232000	Freiheitsber., Nötigung, Bedrohung, Zwangsheirat, Nachstellung (Stalking)	367	3,7	11	3,0	167	150	48	2			328	89,4	342	250	92	6	1,8
232200	Nötigung	83	0,8	11	13,3	49	26	7	1			66	79,5	70	52	18	1	1,4
232300	Bedrohung	168	1,7		0,0	72	73	22	1			155	92,3	166	116	50	3	1,8
232400	Nachstellung	116	1,2		0,0	46	51	19				107	92,2	110	84	26	2	1,8
500000	Vermögens- und Fälschungsdelikte	7.310	74,7	416	5,7	4.277	2.257	700	76			6.586	90,1	2.861	1.887	974	194	6,8
510000	Betrug	7.131	72,8	393	5,5	4.177	2.191	688	75			6.480	90,9	2.807	1.850	957	194	6,9
511000	Waren- und Warenkreditbetrug	4.507	46,0	114	2,5	2.202	1.704	572	29			4.432	98,3	2.184	1.415	769	115	5,3
511200	Sonstiger Warenkreditbetrug	1.405	14,4	95	6,8	686	495	216	8			1.375	97,9	921	525	396	37	4,0
511300	Warenbetrug	3.102	31,7	19	0,6	1.516	1.209	356	21			3.057	98,5	1.333	942	391	79	5,9

Schl.- Zahl der Tat	Straftat	erfasste Fälle	% - Anteil an allen Taten	von Spalte 3		Tatortverteilung				mit Schusswaffe		Aufklärung		Gesamt- zahl Tatver- dächtige	von Spalte 16			
				Versuche		bis unter 20.000	20.000 bis unter	100.000 bis unter	unbe- kannt	ge- droht	ge- schossen	Fälle	in % (AQ)		männ- lich	weibl- lich	Nichtdeutsche Tatverdächtige	
				Fälle	in %	Einwohner	100.000	500.000									Anzahl	in %
1	2	3	4	5	6	7	8	9	11	12	13	14	15	16	17	18	19	20
513000	Beteiligungs- und Kapitalanlagebetrug	4	0,0	1	25,0	2	2					3	75,0	3	1	2		0,0
513200	Anlagebetrug	2	0,0		0,0		2					1	50,0	1		1		0,0
513500	Kautionsbetrug	2	0,0	1	50,0	2						2	100,0	2	1	1		0,0
514000	Geldkreditbetrug	17	0,2	6	35,3	10	3	4				12	70,6	11	8	3		0,0
514300	Kreditbetrug § 263 StGB	17	0,2	6	35,3	10	3	4				12	70,6	11	8	3		0,0
515000	Erschleichen von Leistungen	1	0,0		0,0	1							0,0					
516000	Betrug m. rechtsw. erl. unbarer ZM	197	2,0	9	4,6	112	60	8	17			143	72,6	108	68	40	22	20,4
516300	Betrug m. rechtsw. erl. Debitkarten mit PIN	1	0,0		0,0		1					1	100,0	1	1			0,0
516400	Betrug m. rechtsw. erlangter Kreditkarten	5	0,1		0,0	3	1	1				1	20,0	1		1		0,0
516500	Betrug m. rechtsw. erl. Daten von Zahlungskarten	190	1,9	9	4,7	109	58	6	17			140	73,7	105	66	39	22	21,0
516900	Betrug m. rechtsw. erl. sonstiger unbarer ZM	1	0,0		0,0			1				1	100,0	1	1			0,0
517000	Sonstiger Betrug	2.405	24,6	263	10,9	1.850	422	104	29			1.890	78,6	631	452	179	59	9,4
517100	Leistungsbetrug	12	0,1	1	8,3	3	6	3				7	58,3	7	6	1		0,0
517200	Leistungskreditbetrug	135	1,4	5	3,7	70	46	18	1			117	86,7	115	84	31	3	2,6
517300	Arbeitsvermittlungsbetrug	1	0,0		0,0	1							0,0					
517400	Betrug z.N.v. Versich. und Versich.missbrauch	5	0,1	1	20,0	3	2					5	100,0	6	4	2		0,0
517500	Computerbetrug (soweit nicht 5163 bzw. 5179)	144	1,5	19	13,2	72	49	19	4			93	64,6	95	72	23	13	13,7

Schl.- Zahl der Tat	Straftat	erfasste Fälle	% - Anteil an allen Taten	von Spalte 3 Versuche		Tatortverteilung				mit Schusswaffe		Aufklärung		Gesamt- zahl Tatver- dächtige	von Spalte 16			
				Fälle	in %	bis unter 20.000 Einwohner	20.000 bis unter 100.000	100.000 bis unter 500.000	unbe- kannt	ge- droht	ge- schossen	Fälle	in % (AQ)		männ- lich	weibl- lich	Nichtdeutsche Tatverdächtige	
																	Anzahl	in %
1	2	3	4	5	6	7	8	9	11	12	13	14	15	16	17	18	19	20
517600	Provisionsbetrug	3	0,0		0,0	1	1	1				2	66,7	2	1	1	1	50,0
517700	Betrug z.N.v. Sozialversich. und SV-trägern	1	0,0	1	100,0	1						1	100,0	1	1			0,0
517800	(Sonstiger) Sozialleistungsbetrug (soweit nicht 5177)	1	0,0		0,0		1					1	100,0	2	1	1		0,0
517900	Betrug m. Zugangsber. zu Kommunikationsdiensten	33	0,3	6	18,2	22	8	3				19	57,6	20	17	3		0,0
518100	Abrechnungsbetrug	8	0,1	2	25,0	4	3	1				2	25,0	2	1	1		0,0
518200	Einmietbetrug	1	0,0		0,0			1					0,0					
518300	Kontoeröffnungs- und Überweisungsbetrug	11	0,1	2	18,2	7	2	2				10	90,9	10	5	5	1	10,0
518400	Zechbetrug	1	0,0		0,0		1					1	100,0	1	1			0,0
518800	Kreditvermittlungsbetrug	1	0,0		0,0				1				0,0					
518900	Sonstige weitere Betrugsarten	2.048	20,9	226	11,0	1.666	303	56	23			1.632	79,7	401	287	114	42	10,5
520000	Veruntreuungen	6	0,1		0,0	3	3					5	83,3	5	5			0,0
521000	Untreue	1	0,0		0,0	1						1	100,0	1	1			0,0
522000	Vorenthalten und Veruntreuen von Arbeitsentgelt	5	0,1		0,0	2	3					4	80,0	4	4			0,0
530000	Unterschlagung	25	0,3		0,0	11	12	2				20	80,0	21	13	8		0,0
531000	Unterschlagung von Kfz	2	0,0		0,0		2					1	50,0	1	1			0,0
540000	Urkundenfälschung	146	1,5	22	15,1	85	50	10	1			80	54,8	62	42	20	1	1,6
541000	Fälschung technischer Aufzeichnungen	1	0,0		0,0		1						0,0					

**Polizeiliche Kriminalstatistik Land Brandenburg**  
**Grundtabelle Straftaten im Zusammenhang mit Tatmittel Internet**  
 Berichtsjahr 2013

Schl.-Zahl der Tat	Straftat	erfasste Fälle	% - Anteil an allen Taten	von Spalte 3 Versuche		Tatortverteilung				mit Schusswaffe		Aufklärung		Gesamtzahl Tatverdächtige	von Spalte 16			
						bis unter 20.000 Einwohner	20.000 bis unter 100.000	100.000 bis unter 500.000	unbekannt	ge-droht	ge-schossen	Fälle	in % (AQ)		männlich	weiblich	Nichtdeutsche Tatverdächtige	
				Fälle	in %	7	8	9	11	12	13	14	15		16	17	18	Anzahl
1	2	3	4	5	6	7	8	9	11	12	13	14	15	16	17	18	19	20
543000	Fälsch. beweishebl. Daten, Täusch. im Rechtsverkehr b. Datenverarb.	131	1,3	22	16,8	76	44	10	1			69	52,7	52	35	17	1	1,9
550000	Geld- und Wertzeichenfälschung	2	0,0	1	50,0	1	1					1	50,0	1	1			0,0
551000	Geld- und Wertzeichenfälschung einschl. Vorbereitungshandlungen	1	0,0		0,0		1					1	100,0	1	1			0,0
553000	Fälsch. v. Zahlungskarten mit/ohne Garantiefunktion, Schecks u. Wechseln	1	0,0	1	100,0	1							0,0					
553100	Gebr. falscher Zahlungsk. mit oder ohne Garantiefunktion, Schecks und Wechsel	1	0,0	1	100,0	1							0,0					
600000	Sonstige Straftatbestände (StGB)	1.640	16,8	243	14,8	838	562	196	44			818	49,9	828	519	309	22	2,7
610000	Erpressung	24	0,2	16	66,7	11	4	1	8			6	25,0	7	6	1		0,0
611000	Erpressung auf sex. Grundlage	2	0,0		0,0	1	1						0,0					
620000	Widerstand gg. die Staatsgewalt und ST gg. die öff. Ordnung	72	0,7		0,0	36	23	11	2			61	84,7	62	53	9		0,0
621000	Widerstand gg. die Staatsgewalt	5	0,1		0,0	3		2				4	80,0	5	5			0,0
622000	Hausfriedensbruch	6	0,1		0,0	6						6	100,0	4	3	1		0,0
622100	Hausfriedensbruch gemäß § 123 StGB	6	0,1		0,0	6						6	100,0	4	3	1		0,0
624000	Vortäuschen einer Straftat	13	0,1		0,0	4	6	3				13	100,0	11	6	5		0,0
624200	Vortäuschen eines Diebstahls	1	0,0		0,0	1						1	100,0	1	1			0,0
626000	Gewaltdarstellung	2	0,0		0,0	2						1	50,0	1	1			0,0
626100	Gewaltdarstellung - Schriften an Personen unter 18 Jahren	1	0,0		0,0	1							0,0					
627000	Volksverhetzung	31	0,3		0,0	13	11	5	2			22	71,0	26	24	2		0,0

Schl.-Zahl der Tat	Straftat	erfasste Fälle	% - Anteil an allen Taten	von Spalte 3 Versuche		Tatortverteilung				mit Schusswaffe		Aufklärung		Gesamtzahl Tatverdächtige	von Spalte 16			
						bis unter 20.000 Einwohner	20.000 bis unter 100.000	100.000 bis unter 500.000	unbekannt	ge-droht	ge-schossen	Fälle	in % (AQ)		männ-lich	weibl-lich	Nichtdeutsche Tatverdächtige	
				Fälle	in %	7	8	9	11	12	13	14	15		16	17	18	19
630000	Begünstigung, Strafvereitelung, Hehlerei u. Geldwäsche	121	1,2	22	18,2	49	58	9	5			91	75,2	83	61	22	9	10,8
631000	Hehlerei von Kfz	4	0,0		0,0	2	1		1			4	100,0	8	8			0,0
631300	Gewerbsmäßige Bandenhehlerei von Kfz	1	0,0		0,0				1			1	100,0	3	3			0,0
632000	Sonstige Hehlerei	34	0,3		0,0	16	13	3	2			32	94,1	38	28	10	5	13,2
632100	Gewerbsmäßige Hehlerei	4	0,0		0,0	2	2					4	100,0	7	7		3	42,9
633000	Geldwäsche, Verschleierung unrechtmäßig erl. Vermögenswerte	80	0,8	22	27,5	29	43	6	2			52	65,0	34	25	9	4	11,8
650000	Wettbewerbs-, Korruptions- und Amtsdelikte	1	0,0		0,0	1						1	100,0	1	1			0,0
652000	Vorteilsgewährung, Bestechung	1	0,0		0,0	1						1	100,0	1	1			0,0
652200	Bestechung	1	0,0		0,0	1						1	100,0	1	1			0,0
660000	Strafbarer Eigennutz	1	0,0		0,0			1				1	100,0	1	1			0,0
661000	Glücksspiel	1	0,0		0,0			1				1	100,0	1	1			0,0
670000	Alle sonstigen ST gemäß StGB - ohne Verkehrsdelikte	1.421	14,5	205	14,4	741	477	174	29			658	46,3	678	400	278	14	2,1
673000	Beleidigung	542	5,5		0,0	262	179	100	1			466	86,0	472	252	220	5	1,1
673100	Beleidigung auf sex. Grundlage	64	0,7		0,0	20	11	33				58	90,6	33	22	11	1	3,0
674000	Sachbeschädigung	358	3,7	205	57,3	200	127	24	7			28	7,8	29	19	10		0,0
674200	Datenveränderung, Computersabotage	358	3,7	205	57,3	200	127	24	7			28	7,8	29	19	10		0,0
678000	Ausspähen von Daten	424	4,3		0,0	225	137	42	20			85	20,0	95	66	29	8	8,4



Schl.-Zahl der Tat	Straftat	erfasste Fälle	% - Anteil an allen Taten	von Spalte 3 Versuche		Tatortverteilung				mit Schusswaffe		Aufklärung		Gesamtzahl Tatverdächtige	von Spalte 16			
						Fälle	in %	bis unter 20.000 Einwohner	20.000 bis unter 100.000	100.000 bis unter 500.000	unbekannt	ge-droht	ge-schossen		Fälle	in % (AQ)	männ-lich	weibl-lich
				Anzahl	in %													
1	2	3	4	5	6	7	8	9	11	12	13	14	15	16	17	18	19	20
700000	Strafrechtliche Nebengesetze	193	2,0	2	1,0	92	81	18	2			141	73,1	127	90	37	8	6,3
710000	ST gg. strafrechtl. Nebengesetze auf dem Wirtschaftssektor	154	1,6		0,0	77	60	15	2			111	72,1	101	70	31	6	5,9
715000	ST i.Z.m. Urheberrechtsbestimmungen	144	1,5		0,0	72	55	15	2			101	70,1	91	63	28	6	6,6
715100	Softwarepiraterie (private Anwendung z.B. Computerspiele)	1	0,0		0,0		1					1	100,0	1	1			0,0
715200	Softwarepiraterie in Form gewerbsmäßigen Handelns	21	0,2		0,0	1	20					19	90,5	3	2	1		0,0
716000	ST i.Z.m. Lebensmitteln (z.B. Lebensmittel- und Futtermittelgesetzbuch)	10	0,1		0,0	5	5					10	100,0	10	7	3		0,0
716100	ST nach dem Lebensmittel- und Bedarfsgg.ständegesetz	1	0,0		0,0		1					1	100,0	1		1		0,0
716200	ST nach dem Arzneimittelgesetz	9	0,1		0,0	5	4					9	100,0	9	7	2		0,0
720000	ST gg. sonstige strafrechtliche Nebengesetze -ohne Verkehrsdelikte-	25	0,3	1	4,0	11	13	1				19	76,0	16	12	4	2	12,5
722000	ST gg. § 27 Abs. 1 des Jugendschutzgesetzes	2	0,0		0,0		2					2	100,0	2	1	1		0,0
725000	ST gg. das Aufenthalts-, das Asylverf.- und das Freizügigkeitsgesetz/EU	1	0,0	1	100,0		1					1	100,0	1	1		1	100,0
725300	Erschleichen eines Aufenthaltstitels gemäß § 95 Abs. 2 Nr. 2 Aufenthaltsgesetz	1	0,0	1	100,0		1					1	100,0	1	1		1	100,0
726000	ST gg. das Sprengstoff-, das Waffen- und das KriegswaffenkontrollG	6	0,1		0,0	5	1					6	100,0	6	6			0,0
726200	ST gg. das Waffengesetz	6	0,1		0,0	5	1					6	100,0	6	6			0,0
728000	ST gg. das Bundes- (oder Landes-) Datenschutzgesetz	9	0,1		0,0	6	3					5	55,6	5	2	3	1	20,0
730000	Rauschgiftdelikte -BtMG-	10	0,1	1	10,0	2	6	2				9	90,0	8	7	1		0,0
731000	Allg. Verstöße gemäß § 29 BtMG (soweit nicht unter 7340 pp. zu erfassen)	6	0,1		0,0	1	3	2				6	100,0	5	4	1		0,0

**Polizeiliche Kriminalstatistik Land Brandenburg**  
**Grundtabelle Straftaten im Zusammenhang mit Tatmittel Internet**  
 Berichtsjahr 2013

Schl.- Zahl der Tat	Straftat	erfasste Fälle	% - Anteil an allen Taten	von Spalte 3 Versuche		Tatortverteilung				mit Schusswaffe		Aufklärung		Gesamt- zahl Tatver- dächtige	von Spalte 16			
				Fälle	in %	bis unter 20.000 Einwohner	20.000 bis unter 100.000	100.000 bis unter 500.000	unbe- kannt	ge- droht	ge- schossen	Fälle	in % (AQ)		männ- lich	weibl- lich	Nichtdeutsche Tatverdächtige	
																	Anzahl	in %
1	2	3	4	5	6	7	8	9	11	12	13	14	15	16	17	18	19	20
731800	Allg. Verstoß (§ 29 BtMG) - mit Cannabis und Zubereitungen	4	0,0		0,0		2	2				4	100,0	3	3			0,0
731900	Allg. Verstoß (§ 29 BtMG) - mit sonst. Btm	2	0,0		0,0	1	1					2	100,0	2	1	1		0,0
732000	Unerl. Handel/Schmuggel mit/von Rauschgiften gemäß § 29 BtMG	3	0,0	1	33,3		3					2	66,7	2	2			0,0
732400	Unerl. Handel/Schmuggel mit/von Amphet./Methamphet. in Pulver- o. flüss. Form	1	0,0	1	100,0		1					1	100,0	1	1			0,0
732800	Unerl. Handel und Schmuggel (§ 29 BtMG) mit/von Cannabis und Zubereitungen	1	0,0		0,0		1					1	100,0	1	1			0,0
732900	Unerl. Handel und Schmuggel (§ 29 BtMG) mit/von sonstigen Btm	1	0,0		0,0		1						0,0					
734000	Sonstige Verstöße gg. das BtMG	1	0,0		0,0	1						1	100,0	1	1			0,0
734800	Unerl. Handel, Herstellung, Abgabe und Besitz in ngM von Btm	1	0,0		0,0	1						1	100,0	1	1			0,0
740000	ST gg. strafr. Nebengesetze auf dem Umweltsektor (neben Schlüssel 7160)	4	0,0		0,0	2	2					2	50,0	2	1	1		0,0
741000	ST nach dem ChemikalienG	1	0,0		0,0		1					1	100,0	1	1			0,0
743000	ST nach dem Bundesnaturschutz-, Tierschutz-, Bundesjagd- und PflanzenschutzG	3	0,0		0,0	2	1					1	33,3	1		1		0,0
890000	ST insgesamt, o. Verst. g. Aufenth.-, Asylverf.- u. FreizügigkeitsG/EU	9.789	100,0	698	7,1	5.512	3.130	987	160			8.107	82,8	4.251	2.849	1.402	230	5,4
891000	Rauschgiftkriminalität	10	0,1	1	10,0	2	6	2				9	90,0	8	7	1		0,0
893000	Wirtschaftskriminalität und zwar:	149	1,5	7	4,7	76	62	10	1			128	85,9	55	41	14	8	14,5
893100	Wikri bei Betrug	76	0,8	3	3,9	60	12	4				65	85,5	27	21	6	5	18,5
893300	Wikri - im Anlage- und Finanzierungsbereich pp.	5	0,1	2	40,0	3	2					4	80,0	4	2	2		0,0
893400	Wikri - Wettbewerbsdelikte	38	0,4		0,0	8	25	5				36	94,7	18	13	5	1	5,6

**Polizeiliche Kriminalstatistik Land Brandenburg**  
**Grundtabelle Straftaten im Zusammenhang mit Tatmittel Internet**  
 Berichtsjahr 2013

Schl.- Zahl der Tat	Straftat	erfasste Fälle	% - Anteil an allen Taten	von Spalte 3 Versuche		Tatortverteilung				mit Schusswaffe		Aufklärung		Gesamt- zahl Tatver- dächtige	von Spalte 16			
						bis unter 20.000 Einwohner	20.000 bis unter 100.000	100.000 bis unter 500.000	unbe- kannt	ge- droht	ge- schossen	Fälle	in % (AQ)		männ- lich	weibl- lich	Nichtdeutsche Tatverdächtige	
				Fälle	in %	12	13	14	15	17	18	Anzahl	in %					
1	2	3	4	5	6	7	8	9	11	12	13	14	15	16	17	18	19	20
893500	Wikri - i.Z.m. Arbeitsverhältnissen	2	0,0		0,0	1	1					1	50,0	1	1			0,0
893600	Wikri - Betrug und Untreue i.Z.m. Beteiligungen und Kapitalanlagen	2	0,0		0,0		2					1	50,0	1		1		0,0
894000	KFZ-Kriminalität	6	0,1		0,0	2	3		1			5	83,3	9	9			0,0
896000	ST gegen Bestimmungen zum Schutze der Jugend	15	0,2		0,0	9	6					13	86,7	14	13	1		0,0
897000	Computerkriminalität	1.113	11,4	252	22,6	596	387	98	32			315	28,3	286	205	81	21	7,3
898000	Umweltkriminalität	14	0,1		0,0	7	7					12	85,7	12	8	4		0,0
898300	Umweltstraftaten gemäß strafrechtlichen Nebengesetzen	14	0,1		0,0	7	7					12	85,7	12	8	4		0,0
899000	Straßenkriminalität	4	0,0		0,0		4					4	100,0	4	4			0,0



## Tabelle 07

### - Aufgliederung der Straftaten nach der Schadenshöhe

In der Tabell 7 werden die im Straftatenkatalog mit S gekennzeichneten Straftaten ausgewertet. Es werden also nur Fälle / Taten ausgewertet bzw. in die einzelnen Spalten und Straftat(-engruppen) / Schlüsselzahl bzw. Zeilen eingezählt, wenn die Schadenshöhe  $\leq 0$  ist. In den einzelnen Schadensklassen werden nur vollendete Straftaten gezählt.

Die Tabelle 07 gibt eine Übersicht über:

- die innerhalb eines Berichtszeitraumes im Land Brandenburg erfassten Straftaten insgesamt,
- die Versuchshandlungen insgesamt,
- die vollendeten Handlungen insgesamt,
- die vollendeten Handlungen nach Schadensklassen,
  - 1 bis unter 15 Euro,
  - 15 bis unter 50 Euro,
  - 50 bis unter 250 Euro,
  - 250 bis unter 500 Euro,
  - 500 Euro bis unter 2.500 Euro,
  - 2.500 Euro bis unter 5.000 Euro,
  - 5.000 Euro bis unter 25.000 Euro,
  - 25.000 Euro bis unter 50.000 Euro,
  - 50.000 Euro und mehr,
- die Schadenssumme je Schlüsselzahl insgesamt.

Die Vertikale der Tabelle ist nach Schlüsselzahlen gemäß Straftatenkatalog unterteilt.

Soweit bei einem Tabellenausdruck für Schlüsselzahlen keine Werte auszuwerfen sind, wird diese Zeile unterdrückt.



Schl.- zahl der Tat	Straftat	Zahl der Fälle			Schadensklassen										Schadenssumme in Euro
		insgesamt	vollendet	versucht	1	15	50	250	500	2500	5T	25T	50T	50T und mehr	
					bis unter Euro										
1	2	3	4	5	6	7	8	9	10	11	12	13	14	15	
-----	Straftaten insgesamt	115.522	104.372	11.150	14.153	10.669	31.473	16.207	21.794	3.915	4.935	656	570	278.383.509	
000000	ST gg. das Leben	1	1						1					1.000	
010000	Mord	1	1						1					1.000	
011000	Mord i.Z.m. Raubdelikten	1	1						1					1.000	
200000	Rohheitsdelikte und ST gg. die persönliche Freiheit	1.013	826	187	164	79	265	141	141	12	19	3	2	701.067	
210000	Raub, räuberische Erpressung und räuberischer Angriff auf Kraftfahrer	1.011	824	187	162	79	265	141	141	12	19	3	2	701.065	
211000	Raub, räub. Erpressung auf Geldinstitute, Postfilialen und -agenturen	7	5	2	1				1	1	1		1	68.442	
211100	Raubüberfälle auf Geldinstitute (Banken/Sparkassen)	5	4	1	1					1	1		1	67.942	
211200	Raub auf Postfilialen und -agenturen	2	1	1					1					500	
212000	Raubüberfälle auf sonstige Zahlstellen und Geschäfte	59	42	17		1	7	10	15	5	3	1		97.009	
212100	Raubüberfälle auf Spielhallen	6	4	2					2	1	1			10.893	
212200	Raubüberfälle auf Tankstellen	10	6	4			1	1	4					4.734	
213000	Raubüberfälle auf Geld- und Werttransporte	1	1								1			9.032	
213100	Raubüberfälle auf Geld- und Kassenboten	1	1								1			9.032	
214000	Räuberischer Angriff auf Kraftfahrer	9	6	3			3		1		1		1	151.543	
214100	Beraubung von Taxifahrern	4	2	2			2							320	
216000	Handtaschenraub	98	79	19	5	3	41	12	18					22.861	
217000	Sonstige Raubüberfälle auf Straßen, Wegen oder Plätzen	422	341	81	60	24	112	76	59	3	6	1		181.603	
218000	Raub zur Erlangung von Betäubungsmitteln	7	6	1	4		1	1						496	

Schl.- zahl der Tat	Straftat	Zahl der Fälle			Schadensklassen										Schadenssumme in Euro
		insgesamt	vollendet	versucht	1	15	50	250	500	2500	5T	25T	50T	50T und mehr	
					bis unter Euro										
1	2	3	4	5	6	7	8	9	10	11	12	13	14	15	
219000	Raubüberfälle in Wohnungen	112	99	13	12	5	38	15	23	2	4			64.934	
230000	ST gg. die persönliche Freiheit	2	2		2									2	
233000	Erpress. Menschenraub	1	1		1									1	
234000	Geiselnahme	1	1		1									1	
3****	Diebstahl ohne erschwerende Umstände	31.798	31.197	601	6.801	4.466	11.279	3.614	4.181	418	374	37	27	14.739.453	
3**100	EDS insg. von Kraftwagen einschl. unbefugter Gebrauch	227	215	12	57	4	21	7	46	19	48	8	5	1.539.414	
3**200	EDS insg. von Moped/Krad einschl. unbefugter Gebrauch	70	62	8	4		11	10	35	1	1			42.373	
3**300	EDS insg. von Fahrrad einschl. unbefugter Gebrauch	1.329	1.315	14	81	36	616	344	226	10	2			431.166	
3**400	EDS insg. von Schusswaffen	5	5		1		3		1					1.051	
3**500	EDS insg. von unbaren Zahlungsmitteln	1.029	1.029		59	59	537	212	148	7	6	1		350.740	
3**700	EDS insg. von/aus Automaten	22	21	1	3	2	7	3	6					8.778	
3**800	EDS insg. von Antiquitäten, Kunst- und sakralen Gegenständen	18	18				5	1	9		2		1	83.700	
300000	EDS - Sonstiger	8.820	8.633	187	1.089	826	3.472	1.326	1.607	146	151	8	8	5.163.960	
301*00	EDS in/aus Gärten, Gartenanlagen, Gartenkolonien	486	481	5	44	67	241	64	62	2	1			114.516	
302*00	EDS in/aus Bungalow, Gartenlauben	120	105	15	18	13	47	12	15					20.424	
303*00	EDS in/aus Bungalow, Gartenlauben, Gärten, Gartenanlagen, Gartenkolonien	606	586	20	62	80	288	76	77	2	1			134.940	
304*00	EDS in/aus Garagen, Carports	209	196	13	11	5	61	40	72	5	2			132.478	
305*00	EDS insg. in/aus Banken, Sparkassen, Postfilialen und -agenturen und dgl.	37	35	2	2		28	4	1					5.281	
310*00	EDS insg. in/aus Dienst-, Büro-, Fabrikations-, Werkstatt- und Lagerräumen	1.880	1.838	42	125	129	708	350	441	42	33	6	4	1.437.432	





Schl.- zahl der Tat	Straftat	Zahl der Fälle			Schadensklassen										Schadenssumme in Euro
		insgesamt	vollendet	versucht	1	15	50	250	500	2500	5T	25T	50T	50T und mehr	
					15	50	250	500	2500	5T	25T	50T			
1	2	3	4	5	6	7	8	9	10	11	12	13	14	15	
381000	EDS von Fisch	19	17	2	2	1	5	2	7					7.969	
382000	EDS von Fisch aus Reusen	11	9	2			3	1	5					4.910	
383000	EDS von Reusen und Netzen	7	7				4	2	1					2.490	
385000	EDS auf Friedhöfen und Grabstätten	62	61	1	6	15	27	4	8		1			17.957	
386*00	EDS auf Campingplätzen- und Raststätten	95	91	4	4	9	34	29	14		1			29.591	
390*00	EDS insg. - Taschendiebstahl	1.411	1.401	10	67	91	635	314	288	4	2			419.096	
4****	Diebstahl unter erschwerenden Umständen	51.739	43.196	8.543	2.027	1.029	10.549	9.515	13.396	2.562	3.482	417	219	99.899.602	
4**100	BSD insg. von Kraftwagen	3.295	2.258	1.037	15		17	19	208	162	1.474	251	112	38.109.056	
4**200	BSD insg. von Moped/Krad	907	845	62	24	3	67	106	412	101	129	1	2	2.034.131	
4**300	BSD insg. von Fahrrad	14.798	14.672	126	195	51	3.896	6.055	4.354	102	19			6.642.837	
4**400	BSD insg. von Schusswaffen	22	20	2	1		1	5	5	1	5	1	1	208.832	
4**500	BSD insg. von unbaren Zahlungsmitteln	397	387	10	13	11	118	71	151	13	10			307.682	
4**700	BSD insg. von/aus Automaten	349	272	77	21	7	51	23	119	31	19	1		476.956	
4**800	BSD insg. von Antiquitäten, Kunst- und sakralen Gegenständen	23	21	2	4			3	8		5		1	287.958	
400000	Schwerer Diebstahl - Sonstiger	9.460	7.313	2.147	597	325	2.356	1.098	2.130	397	329	46	35	13.690.816	
401*00	Diebst. unter erschw. Umst. in/aus Gärten, Gartenanlagen, Gartenkolonien	1.176	985	191	60	54	411	194	229	21	13	3		615.832	
402*00	Diebst. unter erschw. Umst. in/aus Bungalow, Gartenlauben	2.270	1.697	573	130	95	687	304	433	37	11			793.135	
403*00	Diebst. u. erschw. Umst. in/aus Bungalow, Gartenl., Gärten, Gartenanl., Gartenk.	3.446	2.682	764	190	149	1.098	498	662	58	24	3		1.408.967	
404*00	Diebst. unter erschw. Umst. in/aus Garagen, Carports	2.340	1.676	664	153	48	426	258	589	96	91	9	6	2.930.920	

Schl.- zahl der Tat	Straftat	Zahl der Fälle			Schadensklassen										Schadenssumme in Euro
		insgesamt	vollendet	versucht	1	15	50	250	500	2500	5T	25T	50T	50T und mehr	
					bis unter Euro										
1	2	3	4	5	6	7	8	9	10	11	12	13	14	15	
405*00	BSD insg. in/aus Banken, Sparkassen, Postfilialen und -agenturen und dgl.	49	25	24	7		2	1	6	3	4	2		140.242	
410*00	BSD insg. in/aus Dienst-, Büro-, Fabrikations-, Werkstatt- und Lagerräumen	5.051	3.877	1.174	298	90	799	446	1.362	348	425	53	56	15.266.308	
415*00	BSD insg. in/aus Gaststätten, Kantinen, Hotels und Pensionen	827	648	179	43	10	132	92	282	52	35	2		915.857	
425*00	BSD insg. in/aus Kiosken, Warenhäusern, Verkaufsräumen	1.789	1.203	586	127	35	248	121	455	105	103	6	3	2.553.532	
426*00	BSD insg. - Ladendiebstahl	218	208	10	26	19	81	27	49	5	1			92.192	
435*00	BSD insg. - Wohnungseinbruchdiebstahl	4.001	2.787	1.214	187	58	440	234	1.036	350	414	47	21	9.951.694	
436*00	BSD insg. - Tageswohnungseinbruch	1.982	1.463	519	104	31	186	111	536	220	242	28	5	5.131.871	
440*00	BSD insg. in/aus Boden-, Kellerräumen, Waschküchen	5.538	4.526	1.012	275	273	1.311	1.195	1.368	77	25	1	1	2.307.597	
445*00	BSD insg. in/aus Baubuden und Baustellen	923	800	123	62	9	98	91	326	95	107	5	7	2.507.557	
450*00	SDS insg. an/aus Kfz	7.529	6.712	817	205	169	1.743	991	2.358	784	441	17	4	10.177.620	
456000	Diebst. unter erschw. Umst. an Fahrrad - Sonstiger	299	292	7	7	24	147	75	38	1				80.377	
457000	Diebst. unter erschw. Umst. an Wasserfahrzeugen	102	94	8	4		8	7	35	22	18			259.312	
460000	Diebst. unter erschw. Umst. von/in/aus sonstigen Wasserfahrzeugen	401	377	24	6	1	31	50	162	63	57	6	1	1.134.952	
461000	Diebst. unter erschw. Umst. von Motorboot	44	40	4			2	2	13	11	9	2	1	288.178	
462000	Diebst. unter erschw. Umst. von Segelboot	2	1	1							1			7.000	
463000	Diebst. unter erschw. Umst. von Ruderboot	68	64	4			10	20	34					35.975	
464000	Diebst. unter erschw. Umst. in/aus Motorboot	51	44	7	3		5	7	17	5	7			87.379	
465000	Diebst. unter erschw. Umst. in/aus Segelboot	2	2						1		1			7.000	
466000	Diebst. unter erschw. Umst. in/aus Ruderboot	3	3				1	1	1					1.960	

Schl.- zahl der Tat	Straftat	Zahl der Fälle			Schadensklassen										Schadenssumme in Euro
		insgesamt	vollendet	versucht	1	15	50	250	500	2500	5T	25T	50T	50T und mehr	
					bis unter Euro										
1	2	3	4	5	6	7	8	9	10	11	12	13	14	15	
467000	Diebst. unter erschw. Umst. von Bootsmotoren	182	175	7			7	10	79	42	35	2		577.228	
468000	Diebst. unter erschw. Umst. von Bootsmotoren, spez. Außenbootsmotoren	156	150	6			7	8	67	33	33	2		513.796	
471000	Schwerer Diebstahl - von Btm aus Apotheken	2	2		1				1					1.615	
475000	Schwerer Diebstahl - von Rezeptformularen zur Erlangung Btm	1	1						1					1.000	
481000	Diebst. unter erschw. Umst. von Fisch	4	4				3		1					1.335	
483000	Diebst. unter erschw. Umst. von Reusen und Netzen	3	3				2		1					1.280	
485000	Diebst. unter erschw. Umst. auf Friedhöfen und Grabstätten	68	57	11	1	1	10	13	23	7	2			68.282	
486*00	Diebst. unter erschw. Umst. auf Campingplätzen- und Raststätten	172	136	36	6	2	35	34	54	5				83.920	
490*00	BSD insg. - Taschendiebstahl	81	79	2	3	5	27	17	27					29.337	
490500	Schwerer Taschendiebstahl - von unbaren ZM	11	11			1	5	1	4					3.849	
****00	Diebstahl insgesamt	83.537	74.393	9.144	8.828	5.495	21.828	13.129	17.577	2.980	3.856	454	246	114.639.055	
***100	Diebstahl insg. von Kraftwagen einschl. unbefugter Gebrauch	3.522	2.473	1.049	72	4	38	26	254	181	1.522	259	117	39.648.470	
***200	Diebstahl insg. von Moped/Krad einschl. unbefugte Gebrauch	977	907	70	28	3	78	116	447	102	130	1	2	2.076.504	
***300	Diebstahl insg. von Fahrrad einschl. unbefugter Gebrauch	16.127	15.987	140	276	87	4.512	6.399	4.580	112	21			7.074.003	
***400	Diebstahl insg. von Schusswaffen	27	25	2	2		4	5	6	1	5	1	1	209.883	
***500	Diebstahl insg. von unbaren ZM	1.426	1.416	10	72	70	655	283	299	20	16	1		658.422	
***700	Diebstahl insg. von/aus Automaten	371	293	78	24	9	58	26	125	31	19	1		485.734	
***800	Diebstahl insg. von Antiquitäten, Kunst- und sakralen Gegenständen	41	39	2	4		5	4	17		7		2	371.658	
*00000	Diebstahl insg. - Sonstiger	18.280	15.946	2.334	1.686	1.151	5.828	2.424	3.737	543	480	54	43	18.854.776	

Schl.- zahl der Tat	Straftat	Zahl der Fälle			Schadensklassen										Schadenssumme in Euro
		insgesamt	vollendet	versucht	1	15	50	250	500	2500	5T	25T	50T	50T und mehr	
					bis unter Euro	15	50	250	500	2500	5T	25T	50T		
1	2	3	4	5	6	7	8	9	10	11	12	13	14	15	
*01*00	Diebstahl insg. in/aus Gärten, Gartenanlagen, Gartenkolonien	1.662	1.466	196	104	121	652	258	291	23	14	3		730.348	
*02*00	Diebstahl insg. in/aus Bungalow, Gartenlauben	2.390	1.802	588	148	108	734	316	448	37	11			813.559	
*03*00	Diebstahl insg. in/aus Bungalow, Gartenl., Gärten, Gartenanl., Gartenk.	4.052	3.268	784	252	229	1.386	574	739	60	25	3		1.543.907	
*04*00	Diebstahl insg. in/aus Garagen, Carports	2.549	1.872	677	164	53	487	298	661	101	93	9	6	3.063.398	
*05*00	Diebstahl insg. in/aus Banken, Sparkassen, Postfilialen und -agenturen u. dgl.	86	60	26	9		30	5	7	3	4	2		145.523	
*10*00	Diebstahl insg. in/aus Dienst-, Büro-, Fabrikations-,Werkstatt- u. Lagerräumen	6.931	5.715	1.216	423	219	1.507	796	1.803	390	458	59	60	16.703.740	
*15*00	Diebstahl insg. in/aus Gaststätten, Kantinen, Hotels und Pensionen	1.366	1.180	186	66	52	350	204	405	62	38	3		1.162.586	
*25*00	Diebstahl insg. in/aus Kiosken, Warenhäusern, Verkaufsräumen	12.055	11.307	748	5.077	2.541	2.149	511	776	129	114	6	4	3.536.499	
*26*00	Diebstahl insg. Ladendiebstahl	9.526	9.372	154	4.898	2.465	1.525	245	216	18	5			639.431	
*35*00	Diebstahl insg. in/aus Wohnungen	5.613	4.359	1.254	348	203	1.005	464	1.376	407	474	55	27	11.793.647	
*36*00	Tageswohnungseinbruch	1.982	1.463	519	104	31	186	111	536	220	242	28	5	5.131.871	
*40*00	Diebstahl insg. in/aus Boden-, Kellerräumen und Waschküchen	5.938	4.910	1.028	309	298	1.488	1.272	1.433	82	26	1	1	2.437.446	
*45*00	Diebstahl insg. in/aus Baubuden und Baustellen	1.398	1.264	134	94	23	190	154	508	130	145	11	9	3.705.702	
*50*00	Diebstahl insg. an/aus Kfz	12.043	11.137	906	360	798	4.462	1.342	2.838	850	465	18	4	11.416.414	
*56000	Diebstahl insg. an Fahrrad	602	590	12	34	86	323	95	50	2				117.329	
*57000	Diebstahl insg. an Wasserfahrzeug	117	109	8	6		11	10	41	23	18			268.923	
*60000	Diebstahl insg. von/in/aus Wasserfahrzeugen	478	452	26	12	1	43	66	195	69	59	6	1	1.206.744	
*61000	Diebstahl insg. von Motorboot	49	45	4			3	3	15	12	9	2	1	295.148	
*62000	Diebstahl insg. von Segelboot	4	3	1					1	1	1			13.000	

Schl.- zahl der Tat	Straftat	Zahl der Fälle			Schadensklassen										Schadenssumme in Euro
		insgesamt	vollendet	versucht	1	15	50	250	500	2500	5T	25T	50T	50T und mehr	
					15	50	250	500	2500	5T	25T	50T			
1	2	3	4	5	6	7	8	9	10	11	12	13	14	15	
*63000	Diebstahl insg. von Ruderboot	86	82	4			13	22	47					50.625	
*64*00	Diebstahl insg. in/aus Motorboot	72	65	7	8		9	14	20	7	7			98.385	
*65*00	Diebstahl insg. in/aus Segelboot	2	2						1		1			7.000	
*66*00	Diebstahl insg. in/aus Ruderboot	7	7				3	3	1					3.010	
*67000	Diebstahl insg. von Bootsmotoren	195	186	9			7	11	87	43	36	2		593.193	
*68000	Diebstahl insg. von Bootsmotoren, spez. Außenbootsmotoren	164	157	7			7	9	71	34	34	2		525.531	
*71000	Diebstahl insg. von Btm aus Apotheken	2	2		1				1					1.615	
*73000	Diebstahl insg. von Btm aus Krankenhäusern	6	6		2	1	2		1					723	
*75000	Diebstahl insg. von Rezeptformularen zur Erlangung von Btm	3	3		2				1					1.006	
*81000	Diebstahl insg. von Fisch	23	21	2	2	1	8	2	8					9.304	
*82000	Diebstahl insg. von Fisch aus Reusen	11	9	2			3	1	5					4.910	
*83000	Diebstahl insg. von Reusen und Netzen	10	10				6	2	2					3.770	
*85000	Diebstahl insg. auf Friedhöfen und Grabstätten	130	118	12	7	16	37	17	31	7	3			86.239	
*86*00	Diebstahl insg. auf Campingplätzen- und Raststätten	267	227	40	10	11	69	63	68	5	1			113.511	
*90*00	Diebstahl insg. Taschendiebstahl	1.492	1.480	12	70	96	662	331	315	4	2			448.433	
500000	Vermögens- und Fälschungsdelikte	30.338	28.574	1.764	4.867	5.081	9.332	2.923	4.044	913	1.031	183	200	73.139.634	
510000	Betrug	24.702	22.951	1.751	3.811	4.615	7.763	2.307	2.943	622	650	106	134	54.564.559	
511000	Waren- und Warenkreditbetrug	10.291	10.121	170	628	2.442	4.712	1.286	850	96	78	14	15	5.188.489	
511100	Betrügerisches Erlangen von Kfz	67	62	5	2	1	2	7	16	6	19	7	2	673.018	

Schl.- zahl der Tat	Straftat	Zahl der Fälle			Schadensklassen										Schadenssumme in Euro
		insgesamt	vollendet	versucht	1	15	50	250	500	2500	5T	25T	50T	50T und mehr	
					15	50	250	500	2500	5T	25T	50T			
1	2	3	4	5	6	7	8	9	10	11	12	13	14	15	
511200	Sonstiger Warenkreditbetrug	6.839	6.709	130	479	1.917	3.504	349	366	49	32	3	10	2.842.148	
511201	Tankbetrug	3.898	3.894	4	299	1.278	2.275	27	13		2			266.020	
511300	Warenbetrug	3.385	3.350	35	147	524	1.206	930	468	41	27	4	3	1.673.323	
512000	Grundstücks- und Baubetrug	43	39	4	4			1	16	3	6	4	5	2.298.108	
513000	Beteiligungs- und Kapitalanlagebetrug	89	86	3	1		1		5	10	51	5	13	2.381.023	
513200	Anlagebetrug	76	76						2	8	49	5	12	2.050.420	
513400	Beteiligungsbetrug	5	4	1	1					1	1		1	312.751	
513500	Kautionsbetrug	7	5	2			1		3	1				5.852	
513600	Umschuldungsbetrug	1	1								1			12.000	
514000	Geldkreditbetrug	204	186	18	58	1	9	4	28	13	29	6	38	11.895.364	
514200	Subventionsbetrug	45	45		33			1	1		3		7	5.854.729	
514300	Kreditbetrug § 263 StGB	157	139	18	24	1	9	3	27	13	25	6	31	6.031.132	
514500	Wertpapierbetrug	2	2		1						1			9.503	
515000	Erschleichen von Leistungen	3.324	3.317	7	1.763	1.094	408	39	13					117.664	
516000	Betrug m. rechtsw. erl. unbarer ZM	1.607	1.533	74	39	120	686	160	458	53	16	1		972.786	
516200	Betrug m. rechtsw. erl. Debitkarten ohne PIN (Lastschriftverfahren)	722	712	10	11	103	501	42	52	3				126.448	
516300	Betrug m. rechtsw. erl. Debitkarten mit PIN	474	440	34	7	11	97	68	219	28	10			420.817	
516400	Betrug m. rechtsw. erlangter Kreditkarten	146	133	13	7	4	34	22	54	9	2	1		171.494	
516500	Betrug m. rechtsw. erl. Daten von Zahlungskarten	223	213	10	11	2	46	25	117	9	3			206.885	

Schl.- zahl der Tat	Straftat	Zahl der Fälle			Schadensklassen										Schadenssumme in Euro
		insgesamt	vollendet	versucht	1	15	50	250	500	2500	5T	25T	50T	50T und mehr	
					15	50	250	500	2500	5T	25T	50T			
1	2	3	4	5	6	7	8	9	10	11	12	13	14	15	
516900	Betrug m. rechtsw. erl. sonstiger unbarer ZM	42	35	7	3		8	3	16	4	1			47.142	
517000	Sonstiger Betrug	9.144	7.669	1.475	1.318	958	1.947	817	1.573	447	470	76	63	31.711.125	
517100	Leistungsbetrug	285	253	32	16	8	68	37	90	21	10	2	1	402.607	
517200	Leistungskreditbetrug	649	631	18	56	47	173	63	173	46	48	9	16	8.203.110	
517300	Arbeitsvermittlungsbetrug	15	15		5		1	1	6	1	1			26.967	
517400	Betrug z.N.v. Versich. und Versich.missbrauch	106	80	26	20	1	14	2	25	6	11		1	261.181	
517500	Computerbetrug (soweit nicht 5163 bzw. 5179)	160	141	19	24	5	37	12	28	18	16	1		266.922	
517600	Provisionsbetrug	120	111	9	60	3	17	7	17	1	3		3	1.614.542	
517700	Betrug z.N.v. Sozialversich. und SV-trägern	35	31	4	9		2	2	10	4	2	1	1	200.974	
517800	(Sonstiger) Sozialleistungsbetrug (soweit nicht 5177)	1.259	1.239	20	110	58	290	214	349	91	104	17	6	2.892.394	
517900	Betrug m. Zugangsber. zu Kommunikationsdiensten	47	38	9	4	4	14	4	10	2				22.254	
518100	Abrechnungsbetrug	174	143	31	30	8	34	19	32	6	10	3	1	498.673	
518200	Einmietbetrug	248	244	4	16	5	64	35	89	25	10			320.527	
518300	Kontoeröffnungs- und Überweisungsbetrug	278	193	85	20	4	38	35	54	22	17	3		438.254	
518400	Zechbetrug	87	86	1	20	37	23	3	3					7.719	
518800	Kreditvermittlungsbetrug	20	16	4	1		4		2		2	2	5	3.627.116	
518900	Sonstige weitere Betrugsarten	5.661	4.448	1.213	927	778	1.168	383	685	204	236	38	29	12.927.885	
520000	Veruntreuungen	1.659	1.659		425	118	198	127	408	170	157	23	33	7.779.948	
521000	Untreue	466	466		62	113	128	12	44	18	48	13	28	4.691.993	



Schl.- zahl der Tat	Straftat	Zahl der Fälle			Schadensklassen										Schadenssumme in Euro
		insgesamt	vollendet	versucht	1	15	50	250	500	2500	5T	25T	50T	50T und mehr	
					bis unter Euro										
1	2	3	4	5	6	7	8	9	10	11	12	13	14	15	
521100	Untreue bei Kapitalanlagegeschäften	4	4							1	2		1	102.150	
522000	Vorenthalten und Veruntreuen von Arbeitsentgelt	1.193	1.193		363	5	70	115	364	152	109	10	5	3.087.955	
530000	Unterschlagung	3.896	3.883	13	574	347	1.370	488	692	117	217	52	26	8.884.030	
531000	Unterschlagung von Kfz	312	311	1	33		13	8	82	31	105	28	11	4.257.881	
560000	Insolvenzstraftaten	81	81		57	1	1	1	1	4	7	2	7	1.911.097	
561000	Bankrott	73	73		53	1	1	1	1	4	4	2	6	878.094	
564000	Gläubigerbegünstigung	4	4		1						2		1	1.019.250	
565000	Schuldnerbegünstigung	4	4		3						1			13.753	
600000	Sonstige Straftatbestände (StGB)	168	113	55	44	4	30	8	21	4	2			57.071	
610000	Erpressung	168	113	55	44	4	30	8	21	4	2			57.071	
611000	Erpressung auf sex. Grundlage	3	3		2				1					702	
700000	Strafrechtliche Nebengesetze	465	465		250	10	18	6	10	6	27	16	122	89.845.682	
710000	ST gg. strafrechtl. Nebengesetze auf dem Wirtschaftssektor	465	465		250	10	18	6	10	6	27	16	122	89.845.682	
712000	Straftaten nach AktG, GenG, GmbHG, HGB, Rechnungslegungsg, Umwandlungsg, InsO	254	254		82	1	1	1	3	5	25	16	120	89.557.105	
712200	Insolvenzverschleppung § 15a InsO	249	249		78	1	1	1	3	4	25	16	120	89.552.201	
713000	Delikte i.Z.m. Schwarzarbeitsbekämpfungs- und Arbeitnehmerüberlassungsgesetz	10	10		6		1	1	2					1.406	
715000	ST i.Z.m. Urheberrechtsbestimmungen	201	201		162	9	16	4	5	1	2		2	287.171	
715100	Softwarepiraterie (private Anwendung z.B. Computerspiele)	5	5		4		1							68	
715200	Softwarepiraterie in Form gewerbsmäßigen Handelns	24	24		20		2		1	1				4.743	

Schl.- zahl der Tat	Straftat	Zahl der Fälle			Schadensklassen										Schadenssumme in Euro
		insgesamt	vollendet	versucht	1	15	50	250	500	2500	5T	25T	50T	50T und mehr	
					bis unter Euro										
1	2	3	4	5	6	7	8	9	10	11	12	13	14	15	
890000	ST insgesamt, o. Verst. g. Aufenth.-, Asylverf.- u. FreizügigkeitsG/EU	115.522	104.372	11.150	14.153	10.669	31.473	16.207	21.794	3.915	4.935	656	570	278.383.509	
891000	Rauschgiftkriminalität	18	17	1	9	1	3	1	3					3.840	
891100	direkte Beschaffungskriminalität	18	17	1	9	1	3	1	3					3.840	
892000	Gewaltkriminalität	1.014	827	187	164	79	265	141	142	12	19	3	2	702.067	
892500	Mord und Totschlag	1	1						1					1.000	
893000	Wirtschaftskriminalität und zwar:	2.448	2.421	27	725	141	244	138	451	198	250	51	223	125.030.551	
893100	Wikri bei Betrug	568	541	27	140	18	59	16	82	40	97	15	74	27.469.086	
893200	Wikri - Insolvenzstraftaten gemäß StGB und Nebenstrafrecht	330	330		135	2	2	2	4	8	32	18	127	91.463.298	
893300	Wikri - im Anlage- und Finanzierungsbereich pp.	129	125	4	15		1		5	11	52	5	36	6.991.468	
893400	Wikri - Wettbewerbsdelikte	62	62		48	5	6		1	1			1	125.363	
893500	Wikri - i.Z.m. Arbeitsverhältnissen	1.148	1.148		354	5	64	113	351	144	103	9	5	2.951.028	
893600	Wikri - Betrug und Untreue i.Z.m. Beteiligungen und Kapitalanlagen	85	84	1	1				2	10	52	5	14	2.465.321	
894000	KFZ-Kriminalität	16.921	14.890	2.031	495	806	4.593	1.499	3.637	1.170	2.241	313	136	58.072.287	
897000	Computerkriminalität	710	648	62	59	20	151	84	258	49	26	1		714.804	
899000	Straßenkriminalität	31.972	29.654	2.318	842	1.009	9.242	7.298	7.543	1.234	2.120	264	102	56.425.606	
899100	Straßenraub	530	427	103	65	27	156	88	78	3	8	1	1	365.039	
899200	Straßendiebstahl	31.442	29.227	2.215	777	982	9.086	7.210	7.465	1.231	2.112	263	101	56.060.567	

## **Tabelle 09**

### **- Aufgliederung der Wirtschaftskriminalität nach der Schadenshöhe**

Die Tabelle 09 entspricht für die Teilmenge der Wirtschaftskriminalität in Aufbau und Zählweise der Tabelle 07. Es werden nur Fälle / Taten ausgewertet, wo das Feld Wirtschaftskriminalität mit '1' belegt ist und das Feld Schadenshöhe einen Wert  $> 0$  aufweist.

Soweit bei einem Tabellenausdruck für Schlüsselzahlen keine Werte auszuwerfen sind, wird diese Zeile unterdrückt.





Schl.- zahl der Tat	Straftat	Zahl der Fälle			Schadensklassen										Schadenssumme in Euro
		insgesamt	vollendet	versucht	1	15	50	250	500	2500	5T	25T	50T	50T und mehr	
					<i>bis unter Euro</i>										
1	2	3	4	5	6	7	8	9	10	11	12	13	14	15	
516000	Betrug m. rechtsw. erl. unbarer ZM	10	10				5	1	4					4.502	
516200	Betrug m. rechtsw. erl. Debitkarten ohne PIN (Lastschriftverfahren)	7	7				5	1	1					1.514	
516400	Betrug m. rechtsw. erlangter Kreditkarten	2	2						2					1.488	
516900	Betrug m. rechtsw. erl. sonstiger unbarer ZM	1	1						1					1.500	
517000	Sonstiger Betrug	300	277	23	85		24	8	68	27	32	7	26	13.439.184	
517100	Leistungsbetrug	13	13		3		2		6	1	1			21.516	
517200	Leistungskreditbetrug	76	76		8		4	1	15	15	15	5	13	7.140.794	
517300	Arbeitsvermittlungsbetrug	3	3						2		1			15.133	
517400	Betrug z.N.v. Versich. und Versich.missbrauch	2		2											
517500	Computerbetrug (soweit nicht 5163 bzw. 5179)	15	14	1	3				6	4	1			32.205	
517600	Provisionsbetrug	17	16	1	3				10	1			2	1.521.799	
517700	Betrug z.N.v. Sozialversich. und SV-trägern	2	2		1				1					701	
517800	(Sonstiger) Sozialleistungsbetrug (soweit nicht 5177)	3	3		3									5	
518100	Abrechnungsbetrug	47	45	2	22		11	2	4	1	2	2	1	337.504	
518300	Kontoeröffnungs- und Überweisungsbetrug	4	4		1			1	2					1.401	
518800	Kreditvermittlungsbetrug	7	5	2									5	3.515.003	
518900	Sonstige weitere Betrugsarten	111	96	15	41		7	4	22	5	12		5	853.123	
520000	Veruntreuungen	1.468	1.468		396	116	177	119	363	147	118	16	16	4.953.938	

Schl.- zahl der Tat	Straftat	Zahl der Fälle			Schadensklassen										Schadenssumme in Euro
		insgesamt	vollendet	versucht	1	15	50	250	500	2500	5T	25T	50T	50T und mehr	
					<i>bis unter Euro</i>										
1	2	3	4	5	6	7	8	9	10	11	12	13	14	15	
521000	Untreue	326	326		43	111	113	7	15	3	16	7	11	2.019.094	
521100	Untreue bei Kapitalanlagegeschäften	4	4							1	2		1	102.150	
522000	Vorenthalten und Veruntreuen von Arbeitsentgelt	1.142	1.142		353	5	64	112	348	144	102	9	5	2.934.844	
530000	Unterschlagung	14	14		2				1	1	3	2	5	1.013.612	
531000	Unterschlagung von Kfz	4	4							1	2		1	632.593	
560000	Insolvenzstraftaten	81	81		57	1	1	1	1	4	7	2	7	1.911.097	
561000	Bankrott	73	73		53	1	1	1	1	4	4	2	6	878.094	
564000	Gläubigerbegünstigung	4	4		1						2		1	1.019.250	
565000	Schuldnerbegünstigung	4	4		3						1			13.753	
700000	Strafrechtliche Nebengesetze	317	317		130	6	7	2	4	6	25	16	121	89.682.818	
710000	ST gg. strafrechtl. Nebengesetze auf dem Wirtschaftssektor	317	317		130	6	7	2	4	6	25	16	121	89.682.818	
712000	Straftaten nach AktG, GenG, GmbHG, HGB, RechnungslegungsG, UmwandlungsG, InsO	254	254		82	1	1	1	3	5	25	16	120	89.557.105	
712200	Insolvenzverschleppung § 15a InsO	249	249		78	1	1	1	3	4	25	16	120	89.552.201	
713000	Delikte i.Z.m. Schwarzarbeitsbekämpfungs- und Arbeitnehmerüberlassungsgesetz	1	1					1						350	
715000	ST i.Z.m. Urheberrechtsbestimmungen	62	62		48	5	6		1	1			1	125.363	
715100	Softwarepiraterie (private Anwendung z.B. Computerspiele)	3	3		3									3	
715200	Softwarepiraterie in Form gewerbsmäßigen Handelns	24	24		20		2		1	1				4.743	
890000	ST insgesamt, o. Verst. g. Aufenth.-, Asylverf.- u. FreizügigkeitsG/EU	2.448	2.421	27	725	141	244	138	451	198	250	51	223	125.030.551	

Schl.- zahl der Tat	Straftat	Zahl der Fälle			Schadensklassen										Schadenssumme in Euro
		insgesamt	vollendet	versucht	1	15	50	250	500	2500	5T	25T	50T	50T und mehr	
					<i>bis unter Euro</i>										
1	2	3	4	5	6	7	8	9	10	11	12	13	14	15	
893000	Wirtschaftskriminalität und zwar:	2.448	2.421	27	725	141	244	138	451	198	250	51	223	125.030.551	
893100	Wikri bei Betrug	568	541	27	140	18	59	16	82	40	97	15	74	27.469.086	
893200	Wikri - Insolvenzstraftaten gemäß StGB und Nebenstrafrecht	330	330		135	2	2	2	4	8	32	18	127	91.463.298	
893300	Wikri - im Anlage- und Finanzierungsbereich pp.	129	125	4	15		1		5	11	52	5	36	6.991.468	
893400	Wikri - Wettbewerbsdelikte	62	62		48	5	6		1	1			1	125.363	
893500	Wikri - i.Z.m. Arbeitsverhältnissen	1.148	1.148		354	5	64	113	351	144	103	9	5	2.951.028	
893600	Wikri - Betrug und Untreue i.Z.m. Beteiligungen und Kapitalanlagen	85	84	1	1				2	10	52	5	14	2.465.321	
894000	KFZ-Kriminalität	17	17					1		2	11	1	2	844.571	
897000	Computerkriminalität	42	41	1	26		2		7	5	1			36.951	



## Tabelle 12

### - Angaben zum aufgeklärten Fall -

Die Tabelle 12 enthält Angaben zum aufgeklärten Fall.

In Spalte 3 ist die Anzahl der aufgeklärten Fälle zu den Straftaten insgesamt und zu jeder einzelnen Deliktsart aufgeführt. Die Spalten 4 bis 13 enthalten Angaben über Merkmale, die auf den aufgeklärten Fall zutreffen. Bei der Errechnung der Prozentanteile in den Spalten 5, 7, 11, und 13 werden die aufgeklärten Fälle bei jedem Merkmal jeweils auf die Zahl der aufgeklärten Fälle insgesamt (Spalte 3 = 100 %) des jeweiligen Straftatenschlüssels bezogen.

Jedes Merkmal

- alleinhandelnde Tatverdächtige;
- als Tatverdächtige bereits in Erscheinung getretene Person;
- Konsumenten harter Drogen;
- Tatverdächtige unter Alkoholeinfluß;
- Schußwaffe mitgeführt

ist gesondert berücksichtigt und zum aufgeklärten Fall gezählt, wenn es bei mindestens einem Tatverdächtigen erfüllt ist. Jedes Merkmal kann bei einem aufgeklärten Fall höchstens einmal gezählt werden, auch wenn es bei mehreren Tatverdächtigen erfüllt ist. (Die gleichen Merkmale, jedoch Tatverdächtigen und nicht Fällen zugeordnet enthält Tabelle 22.)

Ein konstantes Merkmal eines Tatverdächtigen im Sinne der Tabelle 12 (als Tatverdächtiger bereits in Erscheinung getretene Person, Konsument harter Drogen) gilt für alle geklärten Fälle dieses Tatverdächtigen innerhalb eines Berichtsjahres. Zum Beispiel soll das Merkmal "als Tatverdächtiger bereits in Erscheinung getretene Person" einen Hinweis auf die Täterintensität ermöglichen: Wie hoch ist der Anteil der Fälle, die von Tatverdächtigen begangen wurden, gegen die mehrmals polizeilich ermittelt wurde?

Das Merkmal "Konsument harter Drogen" soll ein Hinweis auf die indirekte Betäubungsmittel-Beschaffungskriminalität geben.

Soweit bei einem Tabellenausdruck für Schlüsselzahlen keine Werte auszuwerfen sind, wird diese Zeile unterdrückt.



Schl.- zahl der Tat	Straftat	Anzahl der aufgeklärten Fälle	Fälle begangen von								Fälle von Schusswaffe mitgeführt	
			alleinhandelnden Tatverdächtigen		bereits als TV in Erschei- nung getretene Person		Konsument harter Drogen		Tatverdächtiger unter Alkoholeinfluss		Anzahl	in %
			Anzahl	in %	Anzahl	in %	Anzahl	in %	Anzahl	in %		
1	2	3	4	5	6	7	8	9	10	11	12	13
-----	Straftaten insgesamt	106.903	91.471	85,6	63.941	59,8	5.166	4,8	8.217	7,7	557	0,5
000000	ST gg. das Leben	75	55	73,3	32	42,7	7	9,3	15	20,0	3	4,0
010000	Mord	18	14	77,8	13	72,2	2	11,1	3	16,7	1	5,6
011000	Mord i.Z.m. Raubdelikten	1		0,0	1	100,0		0,0	1	100,0		0,0
020000	Totschlag und Tötung auf Verlangen	36	27	75,0	18	50,0	5	13,9	12	33,3	1	2,8
030000	Fahrlässige Tötung - nicht i.V.m. Verkehrsunfall -	18	12	66,7	1	5,6		0,0		0,0	1	5,6
040000	Abbruch der Schwangerschaft	3	2	66,7		0,0		0,0		0,0		0,0
100000	ST gg. die sex. Selbstbestimmung	1.274	1.222	95,9	686	53,8	28	2,2	142	11,1	4	0,3
110000	unter Gewaltanw. o. Ausnutzen e. Abhängigkeitsverh.	316	304	96,2	174	55,1	11	3,5	71	22,5	2	0,6
111000	Vergewaltigung und sex. Nötigung	188	180	95,7	116	61,7	10	5,3	41	21,8	1	0,5
111100	Vergewalt./sex. Nötigung überfallartig (Einzeltäter)	10	10	100,0	6	60,0		0,0	2	20,0		0,0
111300	Vergewalt./sex. Nötigung durch Gruppen	2		0,0	1	50,0		0,0		0,0		0,0
111400	Sonstige Straftaten gemäß § 177 Abs. 2 Nr. 1, Abs. 3 und 4 StGB	176	170	96,6	109	61,9	10	5,7	39	22,2	1	0,6
112000	Sonstige sex. Nötigung	95	92	96,8	50	52,6	1	1,1	29	30,5	1	1,1
113000	Sex. Missbr. v. Schutzbef. pp., u. Ausnutzung e. Amtsst. o.e. Vertrauensverh.	33	32	97,0	8	24,2		0,0	1	3,0		0,0
130000	Sexueller Missbrauch	710	681	95,9	398	56,1	14	2,0	71	10,0	1	0,1
131000	Sex. Missbr. von Kindern	469	449	95,7	240	51,2	5	1,1	23	4,9	1	0,2
131100	Sexuelle Handlungen gemäß § 176 Abs. 1 und 2 StGB	226	220	97,3	111	49,1	3	1,3	13	5,8		0,0

Schl.- zahl der Tat	Straftat	Anzahl der aufgeklärten Fälle	Fälle begangen von								Fälle von Schusswaffe mitgeführt	
			alleinhandelnden Tatverdächtigen		bereits als TV in Erschei- nung getretene Person		Konsument harter Drogen		Tatverdächtiger unter Alkoholeinfluss		Anzahl	in %
			Anzahl	in %	Anzahl	in %	Anzahl	in %	Anzahl	in %		
1	2	3	4	5	6	7	8	9	10	11	12	13
131200	Exhibitionistische/sex. Handlungen vor Kindern	23	20	87,0	16	69,6		0,0	3	13,0		0,0
131300	sex. Handlungen gemäß § 176 Abs. 4 Nr. 2 StGB	28	25	89,3	13	46,4	1	3,6	2	7,1		0,0
131400	Einwirken auf Kinder	38	36	94,7	23	60,5		0,0	2	5,3		0,0
131500	Vollzug des Beischlafs mit einem Kind oder Vornahme einer ähnl. sex. Handlung	82	77	93,9	51	62,2		0,0	2	2,4	1	1,2
131600	Schw. sex. Missbr. von Kindern zur Herst. u. Verbr. pornogr. Schriften	17	17	100,0	9	52,9		0,0	1	5,9		0,0
131700	Sonstiger schwerer sex. Missbr. von Kindern	49	48	98,0	13	26,5	1	2,0		0,0		0,0
132000	Exhibitionistische Handlungen und Erregung öffentlichen Ärgernisses	115	114	99,1	80	69,6	1	0,9	16	13,9		0,0
133000	Sex. Missbr. von Jugendlichen	75	72	96,0	50	66,7	3	4,0	10	13,3		0,0
134000	Sex. Missbr. Widerstandsunfähiger	51	46	90,2	28	54,9	5	9,8	22	43,1		0,0
140000	Ausnutzen sex. Neigung	248	237	95,6	114	46,0	3	1,2		0,0	1	0,4
141000	Förderung sex. Handl. Minderj. oder Ausbeuten von Prostituierten	4	4	100,0	2	50,0		0,0		0,0		0,0
141100	Förderung sex.r Handlungen Minderjähriger	2	2	100,0		0,0		0,0		0,0		0,0
141200	Ausbeuten von Prostituierten	2	2	100,0	2	100,0		0,0		0,0		0,0
142000	Zuhälterei	8	7	87,5	6	75,0	1	12,5		0,0		0,0
143000	Verbreitung pornographischer Schriften (Erzeugnisse)	236	226	95,8	106	44,9	2	0,8		0,0	1	0,4
143100	Verbr. pornogr. Schriften (Erzeugnisse) an Personen unter 18 Jahren	23	21	91,3	10	43,5	1	4,3		0,0		0,0
143300	Besitz/Verschaffung von Kinderpornographie	133	127	95,5	56	42,1		0,0		0,0	1	0,8
143400	Verbreitung von Kinderpornographie	44	43	97,7	20	45,5		0,0		0,0		0,0

Schl.- zahl der Tat	Straftat	Anzahl der aufgeklärten Fälle	Fälle begangen von								Fälle von Schusswaffe mitgeführt	
			alleinhandelnden Tatverdächtigen		bereits als TV in Erschei- nung getretene Person		Konsument harter Drogen		Tatverdächtiger unter Alkoholeinfluss		Anzahl	in %
			Anzahl	in %	Anzahl	in %	Anzahl	in %	Anzahl	in %		
1	2	3	4	5	6	7	8	9	10	11	12	13
143600	Besitz/Verschaffung von Jugendpornographie	13	13	100,0	7	53,8	1	7,7		0,0		0,0
143700	Verbreitung von Jugendpornographie	2	1	50,0	1	50,0		0,0		0,0		0,0
200000	Rohheitsdelikte und ST gg. die persönliche Freiheit	19.915	18.068	90,7	11.740	59,0	678	3,4	3.550	17,8	135	0,7
210000	Raub, räuberische Erpressung und räuberischer Angriff auf Kraftfahrer	606	361	59,6	521	86,0	87	14,4	106	17,5	23	3,8
211000	Raub, räub. Erpressung auf Geldinstitute, Postfilialen und -agenturen	6	3	50,0	5	83,3	3	50,0		0,0	1	16,7
211100	Raubüberfälle auf Geldinstitute (Banken/Sparkassen)	5	3	60,0	4	80,0	2	40,0		0,0	1	20,0
211200	Raub auf Postfilialen und -agenturen	1		0,0	1	100,0	1	100,0		0,0		0,0
212000	Raubüberfälle auf sonstige Zahlstellen und Geschäfte	34	18	52,9	27	79,4	7	20,6	3	8,8	12	35,3
212100	Raubüberfälle auf Spielhallen	6	4	66,7	5	83,3		0,0		0,0	1	16,7
212200	Raubüberfälle auf Tankstellen	8	3	37,5	7	87,5	1	12,5	1	12,5	4	50,0
214000	Räuberischer Angriff auf Kraftfahrer	8	6	75,0	6	75,0	1	12,5	2	25,0		0,0
214100	Beraubung von Taxifahrern	3	3	100,0	3	100,0		0,0	1	33,3		0,0
216000	Handtaschenraub	35	21	60,0	31	88,6	9	25,7	5	14,3	1	2,9
217000	Sonstige Raubüberfälle auf Straßen, Wegen oder Plätzen	197	103	52,3	172	87,3	19	9,6	36	18,3	4	2,0
218000	Raub zur Erlangung von Betäubungsmitteln	7	4	57,1	7	100,0	6	85,7	1	14,3		0,0
219000	Raubüberfälle in Wohnungen	99	44	44,4	90	90,9	21	21,2	25	25,3	2	2,0
220000	Körperverletzung	11.946	10.816	90,5	6.914	57,9	374	3,1	2.757	23,1	50	0,4
221000	Körperverletzung mit Todesfolge	1	1	100,0		0,0		0,0		0,0		0,0

**Polizeiliche Kriminalstatistik**  
**Angaben zum aufgeklärten Fall**  
 Berichtsjahr 2013

Schl.- zahl der Tat	Straftat	Anzahl der aufgeklärten Fälle	Fälle begangen von								Fälle von Schusswaffe mitgeführt	
			alleinhandelnden Tatverdächtigen		bereits als TV in Erschei- nung getretene Person		Konsument harter Drogen		Tatverdächtiger unter Alkoholeinfluss		Anzahl	in %
			Anzahl	in %	Anzahl	in %	Anzahl	in %	Anzahl	in %		
1	2	3	4	5	6	7	8	9	10	11	12	13
222000	Gefährliche und schwere Körperverletzung	2.526	1.956	77,4	1.664	65,9	121	4,8	746	29,5	30	1,2
222100	Gefährliche und schwere Körperverletzung auf Straßen, Wegen oder Plätzen	878	609	69,4	629	71,6	42	4,8	264	30,1	13	1,5
223000	Misshandlung von Schutzbefohlenen	229	192	83,8	102	44,5	1	0,4	9	3,9	1	0,4
223100	Misshandlung von Kindern	170	145	85,3	76	44,7	1	0,6	6	3,5		0,0
224000	Vorsätzliche einfache Körperverletzung § 223 StGB	8.603	8.129	94,5	4.978	57,9	244	2,8	1.970	22,9	16	0,2
225000	Fahrlässige Körperverletzung	587	538	91,7	170	29,0	8	1,4	32	5,5	3	0,5
230000	ST gg. die persönliche Freiheit	7.363	6.891	93,6	4.305	58,5	217	2,9	687	9,3	62	0,8
231000	Menschenraub, Entziehung Minderjähriger, Kinderhandel	113	97	85,8	65	57,5	1	0,9	3	2,7		0,0
231200	Entziehung Minderjähriger	112	97	86,6	64	57,1	1	0,9	3	2,7		0,0
231300	Kinderhandel	1		0,0	1	100,0		0,0		0,0		0,0
232000	Freiheitsber., Nötigung, Bedrohung, Zwangsheirat, Nachstellung (Stalking)	7.245	6.790	93,7	4.236	58,5	215	3,0	682	9,4	62	0,9
232100	Freiheitsberaubung	132	109	82,6	83	62,9	4	3,0	20	15,2		0,0
232200	Nötigung	2.518	2.339	92,9	1.203	47,8	46	1,8	99	3,9	7	0,3
232300	Bedrohung	3.469	3.256	93,9	2.298	66,2	133	3,8	529	15,2	53	1,5
232400	Nachstellung	1.124	1.084	96,4	650	57,8	32	2,8	34	3,0	2	0,2
232500	Zwangsheirat	2	2	100,0	2	100,0		0,0		0,0		0,0
233000	Erpress. Menschenraub	1	1	100,0	1	100,0		0,0	1	100,0		0,0
234000	Geiselnahme	1	1	100,0	1	100,0	1	100,0	1	100,0		0,0

Schl.- zahl der Tat	Straftat	Anzahl der aufgeklärten Fälle	Fälle begangen von								Fälle von Schusswaffe mitgeführt	
			alleinhandelnden Tatverdächtigen		bereits als TV in Erschei- nung getretene Person		Konsument harter Drogen		Tatverdächtiger unter Alkoholeinfluss		Anzahl	in %
			Anzahl	in %	Anzahl	in %	Anzahl	in %	Anzahl	in %		
1	2	3	4	5	6	7	8	9	10	11	12	13
236000	Menschenhandel z. Z. der sex. Ausbeutung	3	2	66,7	2	66,7		0,0		0,0		0,0
236100	Menschenhandel z. Z. der sex. Ausbeutung gemäß § 232 Abs. 1 StGB	1	1	100,0	1	100,0		0,0		0,0		0,0
236400	Gewerbs- oder bandenmäßiger Menschenhandel zum Zweck der sex. Ausbeutung	1		0,0		0,0		0,0		0,0		0,0
236500	Menschenhandel zum Zweck der sex. Ausbeutung § 232 Abs. 4 StGB	1	1	100,0	1	100,0		0,0		0,0		0,0
3*****	Diebstahl ohne erschwerende Umstände	14.510	12.545	86,5	8.227	56,7	635	4,4	613	4,2		0,0
3**100	EDS insg. von Kraftwagen einschl. unbefugter Gebrauch	152	128	84,2	110	72,4	11	7,2	27	17,8		0,0
3**200	EDS insg. von Moped/Krad einschl. unbefugter Gebrauch	29	22	75,9	23	79,3	2	6,9	3	10,3		0,0
3**300	EDS insg. von Fahrrad einschl. unbefugter Gebrauch	382	307	80,4	292	76,4	28	7,3	24	6,3		0,0
3**400	EDS insg. von Schusswaffen	4	3	75,0	2	50,0		0,0		0,0		0,0
3**500	EDS insg. von unbaren Zahlungsmitteln	155	133	85,8	124	80,0	20	12,9	22	14,2		0,0
3**700	EDS insg. von/aus Automaten	10	10	100,0	5	50,0		0,0	1	10,0		0,0
3**800	EDS insg. von Antiquitäten, Kunst- und sakralen Gegenständen	4	2	50,0	2	50,0		0,0		0,0		0,0
300000	EDS - Sonstiger	2.557	2.087	81,6	1.586	62,0	108	4,2	130	5,1		0,0
301*00	EDS in/aus Gärten, Gartenanlagen, Gartenkolonien	127	100	78,7	90	70,9		0,0	10	7,9		0,0
302*00	EDS in/aus Bungalow, Gartenlauben	45	32	71,1	32	71,1		0,0	4	8,9		0,0
303*00	EDS in/aus Bungalow, Gartenlauben, Gärten, Gartenanlagen, Gartenkolonien	172	132	76,7	122	70,9		0,0	14	8,1		0,0
304*00	EDS in/aus Garagen, Carports	73	56	76,7	50	68,5	4	5,5	2	2,7		0,0
305*00	EDS insg. in/aus Banken, Sparkassen, Postfilialen und -agenturen und dgl.	21	19	90,5	9	42,9		0,0	2	9,5		0,0

Schl.- zahl der Tat	Straftat	Anzahl der aufgeklärten Fälle	Fälle begangen von								Fälle von Schusswaffe mitgeführt	
			alleinhandelnden Tatverdächtigen		bereits als TV in Erschei- nung getretene Person		Konsument harter Drogen		Tatverdächtiger unter Alkoholeinfluss		Anzahl	in %
			Anzahl	in %	Anzahl	in %	Anzahl	in %	Anzahl	in %		
1	2	3	4	5	6	7	8	9	10	11	12	13
310*00	EDS insg. in/aus Dienst-, Büro-, Fabrikations-, Werkstatt- und Lagerräumen	666	469	70,4	422	63,4	18	2,7	6	0,9		0,0
315*00	EDS insg. in/aus Gaststätten, Kantinen, Hotels und Pensionen	100	84	84,0	69	69,0	7	7,0	16	16,0		0,0
325*00	EDS insg. in/aus Kiosken, Warenhäusern, Verkaufsräumen	8.837	8.027	90,8	4.444	50,3	302	3,4	278	3,1		0,0
326*00	EDS insg. - Ladendiebstahl	8.633	7.855	91,0	4.298	49,8	271	3,1	247	2,9		0,0
335*00	EDS insg. in/aus Wohnungen	1.008	871	86,4	691	68,6	57	5,7	67	6,6		0,0
340*00	EDS insg. in/aus Boden-/Kellerräumen, Waschküchen	94	81	86,2	61	64,9	7	7,4	2	2,1		0,0
345*00	EDS insg. in/aus Baubuden und Baustellen	77	51	66,2	46	59,7	4	5,2	5	6,5		0,0
350*00	EDS insg. an/aus Kfz	449	294	65,5	364	81,1	70	15,6	32	7,1		0,0
356000	EDS an Fahrrad - Sonstiger	30	22	73,3	22	73,3	6	20,0	3	10,0		0,0
357000	EDS an Wasserfahrzeugen	1		0,0	1	100,0		0,0		0,0		0,0
360000	EDS von/in/aus sonstigen Wasserfahrzeugen	10	7	70,0	6	60,0		0,0		0,0		0,0
361000	EDS von Motorboot	1	1	100,0	1	100,0		0,0		0,0		0,0
363000	EDS von Ruderboot	1	1	100,0	1	100,0		0,0		0,0		0,0
364000	EDS in/aus Motorboot	6	3	50,0	3	50,0		0,0		0,0		0,0
367000	EDS von Bootsmotoren	1	1	100,0	1	100,0		0,0		0,0		0,0
373000	EDS von Betäubungsmitteln aus Krankenhäusern	2	2	100,0	1	50,0		0,0		0,0		0,0
381000	EDS von Fisch	2	2	100,0	2	100,0		0,0		0,0		0,0
382000	EDS von Fisch aus Reusen	1	1	100,0	1	100,0		0,0		0,0		0,0



**Polizeiliche Kriminalstatistik**  
**Angaben zum aufgeklärten Fall**  
 Berichtsjahr 2013

Schl.- zahl der Tat	Straftat	Anzahl der aufgeklärten Fälle	Fälle begangen von								Fälle von Schusswaffe mitgeführt	
			alleinhandelnden Tatverdächtigen		bereits als TV in Erschei- nung getretene Person		Konsument harter Drogen		Tatverdächtiger unter Alkoholeinfluss		Anzahl	in %
			Anzahl	in %	Anzahl	in %	Anzahl	in %	Anzahl	in %		
1	2	3	4	5	6	7	8	9	10	11	12	13
385000	EDS auf Friedhöfen und Grabstätten	6	6	100,0	3	50,0		0,0		0,0		0,0
386*00	EDS auf Campingplätzen- und Raststätten	13	8	61,5	9	69,2	2	15,4	4	30,8		0,0
390*00	EDS insg. - Taschendiebstahl	114	86	75,4	90	78,9	22	19,3	21	18,4		0,0
4*****	Diebstahl unter erschwerenden Umständen	9.129	5.590	61,2	7.604	83,3	828	9,1	460	5,0	18	0,2
4**100	BSD insg. von Kraftwagen	588	307	52,2	369	62,8	19	3,2	12	2,0		0,0
4**200	BSD insg. von Moped/Krad	180	89	49,4	146	81,1	15	8,3	5	2,8		0,0
4**300	BSD insg. von Fahrrad	1.790	1.352	75,5	1.583	88,4	151	8,4	103	5,8	3	0,2
4**400	BSD insg. von Schusswaffen	6	3	50,0	5	83,3	1	16,7		0,0	1	16,7
4**500	BSD insg. von unbaren Zahlungsmitteln	80	40	50,0	74	92,5	8	10,0		0,0		0,0
4**700	BSD insg. von/aus Automaten	64	38	59,4	53	82,8	5	7,8	2	3,1		0,0
4**800	BSD insg. von Antiquitäten, Kunst- und sakralen Gegenständen	4	3	75,0	3	75,0		0,0		0,0		0,0
400000	Schwerer Diebstahl - Sonstiger	1.978	1.077	54,4	1.622	82,0	120	6,1	119	6,0	3	0,2
401*00	Diebst. unter erschw. Umst. in/aus Gärten, Gartenanlagen, Gartenkolonien	202	127	62,9	163	80,7	10	5,0	32	15,8		0,0
402*00	Diebst. unter erschw. Umst. in/aus Bungalow, Gartenlauben	635	283	44,6	588	92,6	13	2,0	45	7,1	1	0,2
403*00	Diebst. u. erschw. Umst. in/aus Bungalow, Gartenl., Gärten, Gartenanl., Gartenk.	837	410	49,0	751	89,7	23	2,7	77	9,2	1	0,1
404*00	Diebst. unter erschw. Umst. in/aus Garagen, Carports	271	167	61,6	225	83,0	21	7,7	10	3,7		0,0
405*00	BSD insg. in/aus Banken, Sparkassen, Postfilialen und - agenturen und dgl.	24	11	45,8	24	100,0	4	16,7	3	12,5		0,0
410*00	BSD insg. in/aus Dienst-, Büro-, Fabrikations-, Werkstatt- und Lagerräumen	1.417	830	58,6	1.221	86,2	179	12,6	50	3,5	4	0,3

Schl.- zahl der Tat	Straftat	Anzahl der aufgeklärten Fälle	Fälle begangen von								Fälle von Schusswaffe mitgeführt	
			alleinhandelnden Tatverdächtigen		bereits als TV in Erschei- nung getretene Person		Konsument harter Drogen		Tatverdächtiger unter Alkoholeinfluss		Anzahl	in %
			Anzahl	in %	Anzahl	in %	Anzahl	in %	Anzahl	in %		
1	2	3	4	5	6	7	8	9	10	11	12	13
415*00	BSD insg. in/aus Gaststätten, Kantinen, Hotels und Pensionen	209	131	62,7	176	84,2	29	13,9	18	8,6		0,0
425*00	BSD insg. in/aus Kiosken, Warenhäusern, Verkaufsräumen	663	348	52,5	548	82,7	98	14,8	64	9,7	2	0,3
426*00	BSD insg. - Ladendiebstahl	168	86	51,2	120	71,4	7	4,2	7	4,2	2	1,2
435*00	BSD insg. - Wohnungseinbruchdiebstahl	859	616	71,7	686	79,9	109	12,7	27	3,1	3	0,3
436*00	BSD insg. - Tageswohnungseinbruch	432	311	72,0	351	81,3	49	11,3	6	1,4	1	0,2
440*00	BSD insg. in/aus Boden-, Kellerräumen, Waschküchen	849	667	78,6	789	92,9	58	6,8	66	7,8		0,0
445*00	BSD insg. in/aus Baubuden und Baustellen	133	76	57,1	102	76,7	13	9,8	3	2,3	1	0,8
450*00	SDS insg. an/aus Kfz	825	363	44,0	711	86,2	53	6,4	16	1,9	2	0,2
456000	Diebst. unter erschw. Umst. an Fahrrad - Sonstiger	44	30	68,2	41	93,2	5	11,4	4	9,1		0,0
457000	Diebst. unter erschw. Umst. an Wasserfahrzeugen	3	1	33,3	1	33,3		0,0		0,0		0,0
460000	Diebst. unter erschw. Umst. von/in/aus sonstigen Wasserfahrzeugen	30	12	40,0	23	76,7	3	10,0	4	13,3		0,0
461000	Diebst. unter erschw. Umst. von Motorboot	8	4	50,0	5	62,5	1	12,5		0,0		0,0
463000	Diebst. unter erschw. Umst. von Ruderboot	7	3	42,9	5	71,4	1	14,3	2	28,6		0,0
464000	Diebst. unter erschw. Umst. in/aus Motorboot	6	2	33,3	6	100,0		0,0		0,0		0,0
467000	Diebst. unter erschw. Umst. von Bootsmotoren	5	2	40,0	4	80,0		0,0	1	20,0		0,0
468000	Diebst. unter erschw. Umst. von Bootsmotoren, spez. Außenbootsmotoren	5	2	40,0	4	80,0		0,0	1	20,0		0,0
475000	Schwerer Diebstahl - von Rezeptformularen zur Erlangung Btm	1	1	100,0	1	100,0	1	100,0		0,0		0,0
481000	Diebst. unter erschw. Umst. von Fisch	1		0,0		0,0		0,0		0,0		0,0

**Polizeiliche Kriminalstatistik**  
**Angaben zum aufgeklärten Fall**  
 Berichtsjahr 2013

Schl.- zahl der Tat	Straftat	Anzahl der aufgeklärten Fälle	Fälle begangen von								Fälle von Schusswaffe mitgeführt	
			alleinhandelnden Tatverdächtigen		bereits als TV in Erschei- nung getretene Person		Konsument harter Drogen		Tatverdächtiger unter Alkoholeinfluss		Anzahl	in %
			Anzahl	in %	Anzahl	in %	Anzahl	in %	Anzahl	in %		
1	2	3	4	5	6	7	8	9	10	11	12	13
485000	Diebst. unter erschw. Umst. auf Friedhöfen und Grabstätten	10	10	100,0	2	20,0		0,0		0,0		0,0
486*00	Diebst. unter erschw. Umst. auf Campingplätzen- und Raststätten	35	12	34,3	32	91,4	7	20,0		0,0		0,0
490*00	BSD insg. - Taschendiebstahl	14	11	78,6	8	57,1	2	14,3	3	21,4		0,0
****00	Diebstahl insgesamt	23.639	18.135	76,7	15.831	67,0	1.463	6,2	1.073	4,5	18	0,1
***100	Diebstahl insg. von Kraftwagen einschl. unbefugter Gebrauch	740	435	58,8	479	64,7	30	4,1	39	5,3		0,0
***200	Diebstahl insg. von Moped/Krad einschl. unbefugte Gebrauch	209	111	53,1	169	80,9	17	8,1	8	3,8		0,0
***300	Diebstahl insg. von Fahrrad einschl. unbefugter Gebrauch	2.172	1.659	76,4	1.875	86,3	179	8,2	127	5,8	3	0,1
***400	Diebstahl insg. von Schusswaffen	10	6	60,0	7	70,0	1	10,0		0,0	1	10,0
***500	Diebstahl insg. von unbaren ZM	235	173	73,6	198	84,3	28	11,9	22	9,4		0,0
***700	Diebstahl insg. von/aus Automaten	74	48	64,9	58	78,4	5	6,8	3	4,1		0,0
***800	Diebstahl insg. von Antiquitäten, Kunst- und sakralen Gegenständen	8	5	62,5	5	62,5		0,0		0,0		0,0
*00000	Diebstahl insg. - Sonstiger	4.535	3.164	69,8	3.208	70,7	228	5,0	249	5,5	3	0,1
*01*00	Diebstahl insg. in/aus Gärten, Gartenanlagen, Gartenkolonien	329	227	69,0	253	76,9	10	3,0	42	12,8		0,0
*02*00	Diebstahl insg. in/aus Bungalow, Gartenlauben	680	315	46,3	620	91,2	13	1,9	49	7,2	1	0,1
*03*00	Diebstahl insg. in/aus Bungalow, Gartenl., Gärten, Gartenanl., Gartenk.	1.009	542	53,7	873	86,5	23	2,3	91	9,0	1	0,1
*04*00	Diebstahl insg. in/aus Garagen, Carports	344	223	64,8	275	79,9	25	7,3	12	3,5		0,0
*05*00	Diebstahl insg. in/aus Banken, Sparkassen, Postfilialen und -agenturen u. dgl.	45	30	66,7	33	73,3	4	8,9	5	11,1		0,0
*10*00	Diebstahl insg. in/aus Dienst-, Büro-, Fabrikations-, Werkstatt- u. Lagerräumen	2.083	1.299	62,4	1.643	78,9	197	9,5	56	2,7	4	0,2

**Polizeiliche Kriminalstatistik**  
**Angaben zum aufgeklärten Fall**  
 Berichtsjahr 2013

Schl.- zahl der Tat	Straftat	Anzahl der aufgeklärten Fälle	Fälle begangen von								Fälle von Schusswaffe mitgeführt	
			alleinhandelnden Tatverdächtigen		bereits als TV in Erschei- nung getretene Person		Konsument harter Drogen		Tatverdächtiger unter Alkoholeinfluss		Anzahl	in %
			Anzahl	in %	Anzahl	in %	Anzahl	in %	Anzahl	in %		
1	2	3	4	5	6	7	8	9	10	11	12	13
*15*00	Diebstahl insg. in/aus Gaststätten, Kantinen, Hotels und Pensionen	309	215	69,6	245	79,3	36	11,7	34	11,0		0,0
*25*00	Diebstahl insg. in/aus Kiosken, Warenhäusern, Verkaufsräumen	9.500	8.375	88,2	4.992	52,5	400	4,2	342	3,6	2	0,0
*26*00	Diebstahl insg. Ladendiebstahl	8.801	7.941	90,2	4.418	50,2	278	3,2	254	2,9	2	0,0
*35*00	Diebstahl insg. in/aus Wohnungen	1.867	1.487	79,6	1.377	73,8	166	8,9	94	5,0	3	0,2
*36*00	Tageswohnungseinbruch	432	311	72,0	351	81,3	49	11,3	6	1,4	1	0,2
*40*00	Diebstahl insg. in/aus Boden-, Kellerräumen und Waschküchen	943	748	79,3	850	90,1	65	6,9	68	7,2		0,0
*45*00	Diebstahl insg. in/aus Baubuden und Baustellen	210	127	60,5	148	70,5	17	8,1	8	3,8	1	0,5
*50*00	Diebstahl insg. an/aus Kfz	1.274	657	51,6	1.075	84,4	123	9,7	48	3,8	2	0,2
*56000	Diebstahl insg. an Fahrrad	74	52	70,3	63	85,1	11	14,9	7	9,5		0,0
*57000	Diebstahl insg. an Wasserfahrzeug	4	1	25,0	2	50,0		0,0		0,0		0,0
*60000	Diebstahl insg. von/in/aus Wasserfahrzeugen	40	19	47,5	29	72,5	3	7,5	4	10,0		0,0
*61000	Diebstahl insg. von Motorboot	9	5	55,6	6	66,7	1	11,1		0,0		0,0
*63000	Diebstahl insg. von Ruderboot	8	4	50,0	6	75,0	1	12,5	2	25,0		0,0
*64*00	Diebstahl insg. in/aus Motorboot	12	5	41,7	9	75,0		0,0		0,0		0,0
*67000	Diebstahl insg. von Bootsmotoren	6	3	50,0	5	83,3		0,0	1	16,7		0,0
*68000	Diebstahl insg. von Bootsmotoren, spez. Außenbootsmotoren	5	2	40,0	4	80,0		0,0	1	20,0		0,0
*73000	Diebstahl insg. von Btm aus Krankenhäusern	2	2	100,0	1	50,0		0,0		0,0		0,0
*75000	Diebstahl insg. von Rezeptformularen zur Erlangung von Btm	1	1	100,0	1	100,0	1	100,0		0,0		0,0

Schl.- zahl der Tat	Straftat	Anzahl der aufgeklärten Fälle	Fälle begangen von								Fälle von Schusswaffe mitgeführt		
			alleinhandelnden Tatverdächtigen		bereits als TV in Erschei- nung getretene Person		Konsument harter Drogen		Tatverdächtiger unter Alkoholeinfluss		Anzahl	in %	
			Anzahl	in %	Anzahl	in %	Anzahl	in %	Anzahl	in %			
1	2	3	4	5	6	7	8	9	10	11	12	13	
*81000	Diebstahl insg. von Fisch	3	2	66,7	2	66,7			0,0		0,0		0,0
*82000	Diebstahl insg. von Fisch aus Reusen	1	1	100,0	1	100,0			0,0		0,0		0,0
*85000	Diebstahl insg. auf Friedhöfen und Grabstätten	16	16	100,0	5	31,3			0,0		0,0		0,0
*86*00	Diebstahl insg. auf Campingplätzen- und Raststätten	48	20	41,7	41	85,4	9	18,8	4	8,3			0,0
*90*00	Diebstahl insg. Taschendiebstahl	128	97	75,8	98	76,6	24	18,8	24	18,8			0,0
500000	Vermögens- und Fälschungsdelikte	25.210	22.570	89,5	15.075	59,8	424	1,7	170	0,7	37	0,1	
510000	Betrug	18.878	17.093	90,5	11.942	63,3	318	1,7	120	0,6	29	0,2	
511000	Waren- und Warenkreditbetrug	7.618	6.895	90,5	4.876	64,0	101	1,3	13	0,2	17	0,2	
511100	Betrügerisches Erlangen von Kfz	62	36	58,1	48	77,4	7	11,3		0,0			0,0
511200	Sonstiger Warenkreditbetrug	4.272	3.897	91,2	2.279	53,3	79	1,8	7	0,2	12	0,3	
511201	Tankbetrug	1.480	1.396	94,3	572	38,6	48	3,2	4	0,3	1	0,1	
511300	Warenbetrug	3.284	2.962	90,2	2.549	77,6	15	0,5	6	0,2	5	0,2	
512000	Grundstücks- und Baubetrug	38	30	78,9	26	68,4		0,0		0,0			0,0
513000	Beteiligungs- und Kapitalanlagebetrug	84	30	35,7	23	27,4		0,0		0,0	1	1,2	
513200	Anlagebetrug	73	23	31,5	17	23,3		0,0		0,0	1	1,4	
513400	Beteiligungsbetrug	4	1	25,0	2	50,0		0,0		0,0			0,0
513500	Kautionsbetrug	6	5	83,3	3	50,0		0,0		0,0			0,0
513600	Umschuldungsbetrug	1	1	100,0	1	100,0		0,0		0,0			0,0

**Polizeiliche Kriminalstatistik**  
**Angaben zum aufgeklärten Fall**  
 Berichtsjahr 2013

Schl.- zahl der Tat	Straftat	Anzahl der aufgeklärten Fälle	Fälle begangen von								Fälle von Schusswaffe mitgeführt	
			alleinhandelnden Tatverdächtigen		bereits als TV in Erschei- nung getretene Person		Konsument harter Drogen		Tatverdächtiger unter Alkoholeinfluss		Anzahl	in %
			Anzahl	in %	Anzahl	in %	Anzahl	in %	Anzahl	in %		
1	2	3	4	5	6	7	8	9	10	11	12	13
514000	Geldkreditbetrug	204	153	75,0	74	36,3	3	1,5		0,0		0,0
514100	Kreditbetrug § 265b StGB	13	12	92,3	8	61,5		0,0		0,0		0,0
514200	Subventionsbetrug	44	33	75,0	8	18,2		0,0		0,0		0,0
514300	Kreditbetrug § 263 StGB	146	108	74,0	57	39,0	3	2,1		0,0		0,0
514500	Wertpapierbetrug	1		0,0	1	100,0		0,0		0,0		0,0
515000	Erschleichen von Leistungen	3.268	3.251	99,5	1.992	61,0	94	2,9	60	1,8	3	0,1
516000	Betrug m. rechtsw. erl. unbarer ZM	696	510	73,3	560	80,5	60	8,6	5	0,7	1	0,1
516200	Betrug m. rechtsw. erl. Debitkarten ohne PIN (Lastschriftverfahren)	248	147	59,3	213	85,9	16	6,5		0,0		0,0
516300	Betrug m. rechtsw. erl. Debitkarten mit PIN	221	178	80,5	174	78,7	36	16,3	4	1,8		0,0
516400	Betrug m. rechtsw. erlangter Kreditkarten	62	50	80,6	46	74,2	6	9,7	1	1,6		0,0
516500	Betrug m. rechtsw. erl. Daten von Zahlungskarten	150	123	82,0	114	76,0	1	0,7		0,0	1	0,7
516900	Betrug m. rechtsw. erl. sonstiger unbarer ZM	15	12	80,0	13	86,7	1	6,7		0,0		0,0
517000	Sonstiger Betrug	6.970	6.224	89,3	4.391	63,0	60	0,9	42	0,6	7	0,1
517100	Leistungsbetrug	219	170	77,6	146	66,7	2	0,9		0,0		0,0
517200	Leistungskreditbetrug	579	509	87,9	314	54,2	6	1,0		0,0	1	0,2
517300	Arbeitsvermittlungsbetrug	22	18	81,8	3	13,6		0,0		0,0		0,0
517400	Betrug z.N.v. Versich. und Versich.missbrauch	101	68	67,3	60	59,4	1	1,0		0,0		0,0
517500	Computerbetrug (soweit nicht 5163 bzw. 5179)	103	84	81,6	53	51,5		0,0		0,0		0,0

Schl.- zahl der Tat	Straftat	Anzahl der aufgeklärten Fälle	Fälle begangen von								Fälle von Schusswaffe mitgeführt	
			alleinhandelnden Tatverdächtigen		bereits als TV in Erschei- nung getretene Person		Konsument harter Drogen		Tatverdächtiger unter Alkoholeinfluss		Anzahl	in %
			Anzahl	in %	Anzahl	in %	Anzahl	in %	Anzahl	in %		
1	2	3	4	5	6	7	8	9	10	11	12	13
517600	Provisionsbetrug	101	99	98,0	84	83,2		0,0		0,0		0,0
517700	Betrug z.N.v. Sozialversich. und SV-trägern	33	26	78,8	12	36,4		0,0		0,0		0,0
517800	(Sonstiger) Sozialleistungsbetrug (soweit nicht 5177)	1.255	1.157	92,2	504	40,2	7	0,6	4	0,3	1	0,1
517900	Betrug m. Zugangsber. zu Kommunikationsdiensten	25	22	88,0	13	52,0	1	4,0		0,0		0,0
518100	Abrechnungsbetrug	131	100	76,3	59	45,0		0,0		0,0		0,0
518200	Einmietbetrug	230	188	81,7	159	69,1	6	2,6		0,0		0,0
518300	Kontoeröffnungs- und Überweisungsbetrug	151	131	86,8	112	74,2	4	2,6	1	0,7		0,0
518400	Zechbetrug	75	70	93,3	52	69,3	2	2,7	24	32,0		0,0
518800	Kreditvermittlungsbetrug	15	7	46,7	12	80,0		0,0		0,0		0,0
518900	Sonstige weitere Betrugsarten	3.930	3.575	91,0	2.808	71,5	31	0,8	13	0,3	5	0,1
520000	Veruntreuungen	1.632	1.382	84,7	657	40,3		0,0	1	0,1		0,0
521000	Untreue	454	402	88,5	324	71,4		0,0	1	0,2		0,0
521100	Untreue bei Kapitalanlagegeschäften	4	2	50,0	1	25,0		0,0		0,0		0,0
522000	Vorenthalten und Veruntreuen von Arbeitsentgelt	1.178	980	83,2	333	28,3		0,0		0,0		0,0
530000	Unterschlagung	2.285	2.139	93,6	1.227	53,7	48	2,1	26	1,1	4	0,2
531000	Unterschlagung von Kfz	295	278	94,2	165	55,9		0,0		0,0		0,0
540000	Urkundenfälschung	2.007	1.766	88,0	1.033	51,5	56	2,8	22	1,1	4	0,2
541000	Fälschung technischer Aufzeichnungen	41	41	100,0	8	19,5	1	2,4		0,0	1	2,4

Schl.- zahl der Tat	Straftat	Anzahl der aufgeklärten Fälle	Fälle begangen von								Fälle von Schusswaffe mitgeführt	
			alleinhandelnden Tatverdächtigen		bereits als TV in Erschei- nung getretene Person		Konsument harter Drogen		Tatverdächtiger unter Alkoholeinfluss		Anzahl	in %
			Anzahl	in %	Anzahl	in %	Anzahl	in %	Anzahl	in %		
1	2	3	4	5	6	7	8	9	10	11	12	13
542000	Fälschung zur Erlangung von Btm	9	9	100,0	3	33,3	1	11,1		0,0		0,0
543000	Fälsch. beweisheb. Daten, Täusch. im Rechtsverkehr b. Datenverarb.	165	147	89,1	89	53,9	1	0,6		0,0		0,0
550000	Geld- und Wertzeichenfälschung	295	112	38,0	189	64,1	2	0,7	1	0,3		0,0
551000	Geld- und Wertzeichenfälschung einschl. Vorbereitungshandlungen	14	12	85,7	6	42,9	1	7,1		0,0		0,0
552000	Inverkehrbringen von Falschgeld §§ 146 Abs. 1 Nr. 3, 147 StGB	269	91	33,8	174	64,7	1	0,4	1	0,4		0,0
553000	Fälsch. v. Zahlungskarten mit/ohne Garantiefunktion, Schecks u. Wechseln	12	9	75,0	9	75,0		0,0		0,0		0,0
553100	Gebr. falscher Zahlungsk. mit oder ohne Garantiefunktion, Schecks und Wechsel	5	4	80,0	3	60,0		0,0		0,0		0,0
553200	Nachmachen, Verfälschen, Verschaffen, Feilhalten o. Überl. falscher Zahlungsk	7	5	71,4	6	85,7		0,0		0,0		0,0
560000	Insolvenzstraftaten	113	78	69,0	27	23,9		0,0		0,0		0,0
561000	Bankrott	73	47	64,4	22	30,1		0,0		0,0		0,0
563000	Verletzung der Buchführungspflicht	33	26	78,8	4	12,1		0,0		0,0		0,0
564000	Gläubigerbegünstigung	3	2	66,7	1	33,3		0,0		0,0		0,0
565000	Schuldnerbegünstigung	4	3	75,0		0,0		0,0		0,0		0,0
600000	Sonstige Straftatbestände (StGB)	25.240	20.495	81,2	15.141	60,0	656	2,6	2.737	10,8	118	0,5
610000	Erpressung	125	100	80,0	89	71,2	12	9,6	4	3,2		0,0
611000	Erpressung auf sex. Grundlage	1	1	100,0		0,0		0,0		0,0		0,0
620000	Widerstand gg. die Staatsgewalt und ST gg. die öff. Ordnung	4.265	3.771	88,4	2.853	66,9	190	4,5	916	21,5	20	0,5
621000	Widerstand gg. die Staatsgewalt	683	657	96,2	508	74,4	57	8,3	377	55,2	4	0,6



Schl.- zahl der Tat	Straftat	Anzahl der aufgeklärten Fälle	Fälle begangen von								Fälle von Schusswaffe mitgeführt	
			alleinhandelnden Tatverdächtigen		bereits als TV in Erschei- nung getretene Person		Konsument harter Drogen		Tatverdächtiger unter Alkoholeinfluss		Anzahl	in %
			Anzahl	in %	Anzahl	in %	Anzahl	in %	Anzahl	in %		
1	2	3	4	5	6	7	8	9	10	11	12	13
622000	Hausfriedensbruch	2.448	2.095	85,6	1.592	65,0	102	4,2	289	11,8	10	0,4
622100	Hausfriedensbruch gemäß § 123 StGB	2.445	2.094	85,6	1.590	65,0	102	4,2	288	11,8	10	0,4
622200	Schwerer Hausfriedensbruch	3	1	33,3	2	66,7		0,0	1	33,3		0,0
623000	Landfriedensbruch	5	2	40,0	4	80,0		0,0	1	20,0		0,0
624000	Vortäuschen einer Straftat	422	387	91,7	241	57,1	10	2,4	60	14,2	1	0,2
624100	Vortäuschen eines Raubes	26	23	88,5	18	69,2	3	11,5	7	26,9		0,0
624200	Vortäuschen eines Diebstahls	105	98	93,3	68	64,8	5	4,8	9	8,6		0,0
626000	Gewaltdarstellung	4	4	100,0	2	50,0		0,0	1	25,0		0,0
627000	Volksverhetzung	115	87	75,7	71	61,7	2	1,7	24	20,9		0,0
630000	Begünstigung, Strafvereitelung, Hehlerei u. Geldwäsche	2.268	730	32,2	1.823	80,4	22	1,0	14	0,6	2	0,1
631000	Hehlerei von Kfz	277	221	79,8	143	51,6	4	1,4	3	1,1		0,0
631100	Gewerbsmäßige Hehlerei von Kfz	19	18	94,7	8	42,1		0,0		0,0		0,0
631200	Bandenhehlerei von Kfz	11		0,0	8	72,7		0,0		0,0		0,0
631300	Gewerbsmäßige Bandenhehlerei von Kfz	24		0,0	21	87,5		0,0		0,0		0,0
632000	Sonstige Hehlerei	1.731	271	15,7	1.585	91,6	17	1,0	2	0,1	1	0,1
632100	Gewerbsmäßige Hehlerei	15	10	66,7	11	73,3	2	13,3		0,0		0,0
632200	Bandenhehlerei	4		0,0	2	50,0		0,0		0,0		0,0
633000	Geldwäsche, Verschleierung unrechtmäßig erl. Vermögenswerte	149	135	90,6	38	25,5		0,0		0,0		0,0

Schl.- zahl der Tat	Straftat	Anzahl der aufgeklärten Fälle	Fälle begangen von								Fälle von Schusswaffe mitgeführt	
			alleinhandelnden Tatverdächtigen		bereits als TV in Erschei- nung getretene Person		Konsument harter Drogen		Tatverdächtiger unter Alkoholeinfluss		Anzahl	in %
			Anzahl	in %	Anzahl	in %	Anzahl	in %	Anzahl	in %		
1	2	3	4	5	6	7	8	9	10	11	12	13
640000	Brandstiftung und Herbeiführen einer Brandgefahr	747	623	83,4	380	50,9	13	1,7	95	12,7		0,0
641000	(Vorsätzliche) Brandstiftung und Herbeiführen einer Brandgefahr	430	332	77,2	309	71,9	12	2,8	67	15,6		0,0
650000	Wettbewerbs-, Korruptions- und Amtsdelikte	265	227	85,7	19	7,2		0,0	1	0,4	30	11,3
651000	Vorteilsannahme, Bestechlichkeit	86	83	96,5	6	7,0		0,0		0,0		0,0
651100	Vorteilsannahme § 331 StGB	73	71	97,3	3	4,1		0,0		0,0		0,0
651200	Bestechlichkeit § 332 StGB	13	12	92,3	3	23,1		0,0		0,0		0,0
652000	Vorteilsgewährung, Bestechung	75	71	94,7	6	8,0		0,0	1	1,3	5	6,7
652100	Vorteilsgewährung	63	59	93,7	2	3,2		0,0		0,0	5	7,9
652200	Bestechung	12	12	100,0	4	33,3		0,0	1	8,3		0,0
655000	Sonstige Straftaten im Amt	90	70	77,8	7	7,8		0,0		0,0	25	27,8
655100	Körperverletzung im Amt	44	33	75,0	1	2,3		0,0		0,0	19	43,2
655200	Verletzung des Dienstgeheimnisses	1	1	100,0		0,0		0,0		0,0		0,0
656000	Wettbewerbsbeschränk. Absprachen bei Ausschreibungen	2		0,0		0,0		0,0		0,0		0,0
657000	Bestechlichkeit und Bestechung im geschäftlichen Verkehr	12	3	25,0		0,0		0,0		0,0		0,0
657100	Bestechlichkeit und Bestechung gemäß § 299 StGB	12	3	25,0		0,0		0,0		0,0		0,0
660000	Strafbarer Eigennutz	315	289	91,7	107	34,0	4	1,3	3	1,0	5	1,6
661000	Glücksspiel	3	2	66,7	1	33,3		0,0		0,0		0,0
662000	Wilderei	278	263	94,6	86	30,9	4	1,4	3	1,1	5	1,8

Schl.- zahl der Tat	Straftat	Anzahl der aufgeklärten Fälle	Fälle begangen von								Fälle von Schusswaffe mitgeführt	
			alleinhandelnden Tatverdächtigen		bereits als TV in Erschei- nung getretene Person		Konsument harter Drogen		Tatverdächtiger unter Alkoholeinfluss		Anzahl	in %
			Anzahl	in %	Anzahl	in %	Anzahl	in %	Anzahl	in %		
1	2	3	4	5	6	7	8	9	10	11	12	13
662001	Fischwilderei	249	241	96,8	78	31,3	4	1,6	2	0,8		0,0
662100	Jagdwilderei	29	22	75,9	8	27,6		0,0	1	3,4	5	17,2
663000	Wucher	7	7	100,0	4	57,1		0,0		0,0		0,0
670000	Alle sonstigen ST gemäß StGB - ohne Verkehrsdelikte	17.255	14.755	85,5	9.870	57,2	415	2,4	1.704	9,9	61	0,4
671000	Verletzung der Unterhaltspflicht	385	383	99,5	158	41,0		0,0	1	0,3		0,0
672000	Verletzung der Fürsorge- oder Erziehungspflicht	281	234	83,3	117	41,6	3	1,1	45	16,0	2	0,7
673000	Beleidigung	6.390	5.843	91,4	3.302	51,7	117	1,8	600	9,4	18	0,3
673100	Beleidigung auf sex. Grundlage	401	373	93,0	201	50,1	11	2,7	50	12,5	2	0,5
674000	Sachbeschädigung	7.173	5.588	77,9	5.014	69,9	246	3,4	950	13,2	35	0,5
674100	Sachbeschädigung an Kfz	1.318	1.150	87,3	822	62,4	41	3,1	197	14,9	7	0,5
674200	Datenveränderung, Computersabotage	34	32	94,1	16	47,1		0,0		0,0		0,0
674300	Sonstige Sachb. auf Straßen, Wegen oder Plätzen	564	363	64,4	434	77,0	14	2,5	73	12,9	1	0,2
674500	Zerstörung wichtiger Arbeitsmittel	25	22	88,0	24	96,0	3	12,0	13	52,0		0,0
675000	Sprengstoff- und Strahlungsverbrechen	29	12	41,4	23	79,3	2	6,9	1	3,4		0,0
675200	Herbeiführen einer Sprengstoffexplosion	28	11	39,3	23	82,1	2	7,1	1	3,6		0,0
675400	Vorbereit. eines Explosions- oder Strahlungsverbrechens	1	1	100,0		0,0		0,0		0,0		0,0
676000	Straftaten gg. die Umwelt	205	147	71,7	56	27,3	2	1,0	3	1,5	1	0,5
676100	Gewässerverunreinigung	32	29	90,6	7	21,9		0,0	1	3,1		0,0

Schl.- zahl der Tat	Straftat	Anzahl der aufgeklärten Fälle	Fälle begangen von								Fälle von Schusswaffe mitgeführt	
			alleinhandelnden Tatverdächtigen		bereits als TV in Erschei- nung getretene Person		Konsument harter Drogen		Tatverdächtiger unter Alkoholeinfluss		Anzahl	in %
			Anzahl	in %	Anzahl	in %	Anzahl	in %	Anzahl	in %		
1	2	3	4	5	6	7	8	9	10	11	12	13
676200	Luftverunreinigung	12	8	66,7	4	33,3	1	8,3	1	8,3		0,0
676300	Verurs. v. Lärm, Erschütterungen und nichtionisierenden Strahlen	3	3	100,0	1	33,3		0,0		0,0		0,0
676400	Unerlaubter Umgang mit gefährlichen Abfällen	81	54	66,7	24	29,6		0,0	1	1,2		0,0
676500	Unerlaubtes Betreiben von Anlagen	27	13	48,1	3	11,1		0,0		0,0		0,0
676600	Unerl. Umgang mit radioaktiven Stoffen und anderen gef. Gütern	2	1	50,0		0,0		0,0		0,0		0,0
676700	Gefährdung schutzbedürftiger Gebiete	3	3	100,0	2	66,7		0,0		0,0	1	33,3
676800	Abfallein- / -aus- und -durchfuhr gemäß § 326 Abs. 2 StGB	10	9	90,0		0,0		0,0		0,0		0,0
676900	Schwere Gefährdung durch Freisetzen von Giften § 330a StGB	2	2	100,0		0,0		0,0		0,0		0,0
678000	Ausspähen von Daten	98	85	86,7	49	50,0		0,0		0,0		0,0
700000	Strafrechtliche Nebengesetze	11.550	10.926	94,6	5.436	47,1	1.910	16,5	530	4,6	242	2,1
710000	ST gg. strafrechtl. Nebengesetze auf dem Wirtschaftssektor	657	555	84,5	276	42,0	34	5,2	8	1,2		0,0
712000	Straftaten nach AktG, GenG, GmbHG, HGB, RechnungslegungsG, UmwandlungsG, InsO	253	184	72,7	51	20,2		0,0		0,0		0,0
712200	Insolvenzverschleppung § 15a InsO	249	181	72,7	50	20,1		0,0		0,0		0,0
713000	Delikte i.Z.m. Schwarzarbeitsbekämpfungs- und Arbeitnehmerüberlassungsgesetz	7	6	85,7	4	57,1		0,0		0,0		0,0
715000	ST i.Z.m. Urheberrechtsbestimmungen	159	145	91,2	68	42,8	1	0,6	1	0,6		0,0
715100	Softwarepiraterie (private Anwendung z.B. Computerspiele)	5	5	100,0		0,0		0,0		0,0		0,0
715200	Softwarepiraterie in Form gewerbsmäßigen Handelns	21	21	100,0	21	100,0		0,0		0,0		0,0
715300	Verrat von Betriebs- und Geschäftsgeheim. nach § 17 Abs. 1 und 4 UWG	4	3	75,0	1	25,0		0,0		0,0		0,0

Schl.- zahl der Tat	Straftat	Anzahl der aufgeklärten Fälle	Fälle begangen von								Fälle von Schusswaffe mitgeführt	
			alleinhandelnden Tatverdächtigen		bereits als TV in Erschei- nung getretene Person		Konsument harter Drogen		Tatverdächtiger unter Alkoholeinfluss		Anzahl	in %
			Anzahl	in %	Anzahl	in %	Anzahl	in %	Anzahl	in %		
1	2	3	4	5	6	7	8	9	10	11	12	13
715400	Verrat von Betriebs- und Geschäftsgeheim. nach § 17 Abs. 2 und 4 UWG	4	4	100,0		0,0		0,0		0,0		0,0
716000	ST i.Z.m. Lebensmitteln (z.B. Lebensmittel- und Futtermittelgesetzbuch)	157	142	90,4	101	64,3	26	16,6	6	3,8		0,0
716100	ST nach dem Lebensmittel- und Bedarfsgg.ständegesetz	30	21	70,0	9	30,0		0,0		0,0		0,0
716200	ST nach dem Arzneimittelgesetz	123	117	95,1	92	74,8	26	21,1	6	4,9		0,0
719000	Sonst. ST (Nebengesetze) a. d. Wirtschaftssektor (z.B. RennwG)	81	78	96,3	52	64,2	7	8,6	1	1,2		0,0
719200	ST nach UWG ohne § 17	6	5	83,3	2	33,3		0,0		0,0		0,0
720000	ST gg. sonstige strafrechtliche Nebengesetze -ohne Verkehrsdelikte-	5.825	5.561	95,5	1.572	27,0	161	2,8	171	2,9	192	3,3
721000	ST gg. § 27 Abs. 2 des Jugendschutzgesetzes	4	3	75,0	3	75,0		0,0	1	25,0		0,0
722000	ST gg. § 27 Abs. 1 des Jugendschutzgesetzes	10	9	90,0	5	50,0		0,0	1	10,0		0,0
725000	ST gg. das Aufenthalts-, das Asylverf.- und das Freizügigkeitsgesetz/EU	4.006	3.839	95,8	512	12,8	6	0,1	14	0,3	4	0,1
725100	Unerlaubte Einreise gem. § 95 Abs. 1 Nr. 3 und Abs. 2 Nr. 1a Aufenthaltsgesetz	2.457	2.429	98,9	87	3,5	1	0,0	2	0,1	1	0,0
725200	Einschleusen von Ausländern gemäß § 96 Aufenthaltsgesetz	328	261	79,6	26	7,9		0,0		0,0	2	0,6
725300	Erschleichen eines Aufenthaltstitels gemäß § 95 Abs. 2 Nr. 2 Aufenthaltsgesetz	63	57	90,5	16	25,4		0,0		0,0		0,0
725400	Einschleusen mit Todesfolge; gewerbs- und bandenm. Einschl. v. Ausländern	7		0,0	1	14,3		0,0		0,0		0,0
725500	ST gg. §§ 84, 85 Asylverfahrensgesetz	37	36	97,3	27	73,0		0,0	1	2,7		0,0
725700	Unerl. Aufenthalt gem. § 95 Abs. 1 Nr. 1, 2 und Abs. 2 Nr. 1b Aufenthaltsgesetz	940	883	93,9	229	24,4	4	0,4	8	0,9	1	0,1
725800	Einreise oder Aufenthalt trotz Versagung des Freizügigkeitsrechts	35	35	100,0	24	68,6	1	2,9	1	2,9		0,0
725900	Sonstige Verstöße gg. das Aufenthaltsgesetz	139	138	99,3	102	73,4		0,0	2	1,4		0,0

**Polizeiliche Kriminalstatistik**  
**Angaben zum aufgeklärten Fall**  
 Berichtsjahr 2013

Schl.- zahl der Tat	Straftat	Anzahl der aufgeklärten Fälle	Fälle begangen von								Fälle von Schusswaffe mitgeführt	
			alleinhandelnden Tatverdächtigen		bereits als TV in Erschei- nung getretene Person		Konsument harter Drogen		Tatverdächtiger unter Alkoholeinfluss		Anzahl	in %
			Anzahl	in %	Anzahl	in %	Anzahl	in %	Anzahl	in %		
1	2	3	4	5	6	7	8	9	10	11	12	13
726000	ST gg. das Sprengstoff-, das Waffen- und das KriegswaffenkontrollG	1.578	1.497	94,9	898	56,9	146	9,3	144	9,1	186	11,8
726100	ST gg. das Sprengstoffgesetz	214	196	91,6	134	62,6	25	11,7	21	9,8	3	1,4
726200	ST gg. das Waffengesetz	1.331	1.270	95,4	749	56,3	113	8,5	121	9,1	180	13,5
726300	ST gg. das Kriegswaffenkontrollgesetz	33	31	93,9	15	45,5	8	24,2	2	6,1	3	9,1
728000	ST gg. das Bundes- (oder Landes-) Datenschutzgesetz	22	21	95,5	6	27,3		0,0		0,0		0,0
730000	Rauschgiftdelikte -BtMG-	4.828	4.588	95,0	3.485	72,2	1.712	35,5	338	7,0	43	0,9
731000	Allg. Verstöße gemäß § 29 BtMG (soweit nicht unter 7340 pp. zu erfassen)	3.920	3.786	96,6	2.802	71,5	1.423	36,3	313	8,0	29	0,7
731100	Allg. Verstoß (§ 29 BtMG) - mit Heroin	33	31	93,9	28	84,8	25	75,8	3	9,1		0,0
731200	Allgemeiner Verstoß (§ 29 BtMG) - mit Kokain einschl. Crack	177	170	96,0	124	70,1	121	68,4	22	12,4	2	1,1
731300	Allg. Verstoß (§ 29 BtMG) - mit LSD	8	8	100,0	4	50,0	6	75,0	1	12,5		0,0
731400	Allg. Verstoß - mit Amphet./Methamphet in Pulver- o. flüss. Form	1.141	1.117	97,9	862	75,5	715	62,7	96	8,4	15	1,3
731500	Allg. Verstoß - mit Amphet./Methamphet (Ecstasy)	104	103	99,0	62	59,6	58	55,8	10	9,6	1	1,0
731800	Allg. Verstoß (§ 29 BtMG) - mit Cannabis und Zubereitungen	2.261	2.171	96,0	1.581	69,9	446	19,7	168	7,4	9	0,4
731900	Allg. Verstoß (§ 29 BtMG) - mit sonst. Btm	196	186	94,9	141	71,9	52	26,5	13	6,6	2	1,0
732000	Unerl. Handel/Schmuggel mit/von Rauschgiften gemäß § 29 BtMG	564	505	89,5	433	76,8	174	30,9	13	2,3	7	1,2
732100	Unerl. Handel und Schmuggel mit/von Heroin	7	4	57,1	6	85,7	2	28,6		0,0		0,0
732200	Unerl. Handel und Schmuggel mit/von Kokain einschl. Crack	31	25	80,6	23	74,2	10	32,3	1	3,2	1	3,2
732300	Unerl. Handel und Schmuggel mit/von LSD	2	2	100,0	2	100,0	1	50,0		0,0		0,0

**Polizeiliche Kriminalstatistik**  
**Angaben zum aufgeklärten Fall**  
 Berichtsjahr 2013

Schl.- zahl der Tat	Straftat	Anzahl der aufgeklärten Fälle	Fälle begangen von								Fälle von Schusswaffe mitgeführt	
			alleinhandelnden Tatverdächtigen		bereits als TV in Erschei- nung getretene Person		Konsument harter Drogen		Tatverdächtiger unter Alkoholeinfluss		Anzahl	in %
			Anzahl	in %	Anzahl	in %	Anzahl	in %	Anzahl	in %		
1	2	3	4	5	6	7	8	9	10	11	12	13
732400	Unerl. Handel/Schmuggel mit/von Amphet./Methamphet. in Pulver- o. flüss. Form	132	121	91,7	105	79,5	78	59,1	3	2,3		0,0
732500	Unerl. Handel/Schmuggel mit/von Amphet./Methamphet. (Ecstasy)	14	14	100,0	12	85,7	8	57,1		0,0		0,0
732800	Unerl. Handel und Schmuggel (§ 29 BtMG) mit/von Cannabis und Zubereitungen	291	262	90,0	218	74,9	54	18,6	9	3,1	4	1,4
732900	Unerl. Handel und Schmuggel (§ 29 BtMG) mit/von sonstigen Btm	87	77	88,5	67	77,0	21	24,1		0,0	2	2,3
733000	Unerl. Einfuhr von Btm gemäß § 30 Abs. 1 Nr. 4 BtMG (in ngM)	9	7	77,8	8	88,9	2	22,2		0,0		0,0
733100	Unerl. Einfuhr in ngM von Heroin	2	2	100,0	2	100,0		0,0		0,0		0,0
733400	Ill. Einf. in n. ger. Menge - v. Amphet./Methamphetin Pulver- o. flüss. Form	5	4	80,0	4	80,0	1	20,0		0,0		0,0
733800	Unerl. Einfuhr in ngM von Cannabis und Zubereitungen	1		0,0	1	100,0		0,0		0,0		0,0
733900	Unerl. Einfuhr in ngM von sonstigen Btm	1	1	100,0	1	100,0	1	100,0		0,0		0,0
734000	Sonstige Verstöße gg. das BtMG	335	290	86,6	242	72,2	113	33,7	12	3,6	7	2,1
734100	Unerl. Anbau von Betäubungsmitteln	115	98	85,2	76	66,1	23	20,0	3	2,6	1	0,9
734200	Betäubungsmittelanbau, -herstellung und -handel als Mitglied einer Bande	16	13	81,3	12	75,0	9	56,3	1	6,3	2	12,5
734300	Bereitstell. von Geldmitteln/anderen Vermögensgegenständen	3	3	100,0	1	33,3		0,0		0,0		0,0
734500	Abgabe, Verabr. o. Überl. v. Btm an Minderjährige	31	30	96,8	23	74,2	6	19,4	1	3,2		0,0
734800	Unerl. Handel, Herstellung, Abgabe und Besitz in ngM von Btm	170	146	85,9	130	76,5	75	44,1	7	4,1	4	2,4
740000	ST gg. strafr. Nebengesetze auf dem Umweltsektor (neben Schlüssel 7160)	240	222	92,5	103	42,9	3	1,3	13	5,4	7	2,9
741000	ST nach dem ChemikalienG	3	3	100,0	2	66,7		0,0		0,0		0,0
742000	ST nach dem Infektionsschutz- und TierseuchenG	1	1	100,0	1	100,0		0,0		0,0		0,0

Schl.- zahl der Tat	Straftat	Anzahl der aufgeklärten Fälle	Fälle begangen von								Fälle von Schusswaffe mitgeführt	
			alleinhandelnden Tatverdächtigen		bereits als TV in Erschei- nung getretene Person		Konsument harter Drogen		Tatverdächtiger unter Alkoholeinfluss		Anzahl	in %
			Anzahl	in %	Anzahl	in %	Anzahl	in %	Anzahl	in %		
1	2	3	4	5	6	7	8	9	10	11	12	13
743000	ST nach dem Bundesnaturschutz-, Tierschutz-, Bundesjagd- und PflanzenschutzG	231	213	92,2	97	42,0	3	1,3	13	5,6	7	3,0
890000	ST insgesamt, o. Verst. g. Aufenth.-, Asylverf.- u. FreizügigkeitsG/EU	102.897	87.632	85,2	63.429	61,6	5.160	5,0	8.203	8,0	553	0,5
891000	Rauschgiftkriminalität	4.847	4.604	95,0	3.497	72,1	1.720	35,5	339	7,0	43	0,9
891100	direkte Beschaffungskriminalität	19	16	84,2	12	63,2	8	42,1	1	5,3		0,0
892000	Gewaltkriminalität	3.377	2.541	75,2	2.334	69,1	226	6,7	910	26,9	56	1,7
892500	Mord und Totschlag	54	41	75,9	31	57,4	7	13,0	15	27,8	2	3,7
893000	Wirtschaftskriminalität und zwar:	2.558	1.968	76,9	923	36,1	2	0,1		0,0	2	0,1
893100	Wikri bei Betrug	527	302	57,3	183	34,7	1	0,2		0,0	1	0,2
893200	Wikri - Insolvenzstraftaten gemäß StGB und Nebenstrafrecht	362	259	71,5	77	21,3		0,0		0,0		0,0
893300	Wikri - im Anlage- und Finanzierungsbereich pp.	136	57	41,9	31	22,8		0,0		0,0	1	0,7
893400	Wikri - Wettbewerbsdelikte	72	67	93,1	26	36,1		0,0		0,0		0,0
893500	Wikri - i.Z.m. Arbeitsverhältnissen	1.148	953	83,0	315	27,4		0,0		0,0		0,0
893600	Wikri - Betrug und Untreue i.Z.m. Beteiligungen und Kapitalanlagen	81	26	32,1	20	24,7		0,0		0,0	1	1,2
894000	KFZ-Kriminalität	4.175	2.888	69,2	2.901	69,5	222	5,3	295	7,1	9	0,2
895000	Menschenhandel	3	2	66,7	2	66,7		0,0		0,0		0,0
896000	ST gegen Bestimmungen zum Schutze der Jugend	37	33	89,2	18	48,6	1	2,7	2	5,4		0,0
897000	Computerkriminalität	672	574	85,4	415	61,8	38	5,7	4	0,6		0,0
898000	Umweltkriminalität	909	786	86,5	369	40,6	37	4,1	26	2,9	13	1,4



Schl.- zahl der Tat	Straftat	Anzahl der aufgeklärten Fälle	Fälle begangen von								Fälle von Schusswaffe mitgeführt	
			alleinhandelnden Tatverdächtigen		bereits als TV in Erschei- nung getretene Person		Konsument harter Drogen		Tatverdächtiger unter Alkoholeinfluss		Anzahl	in %
			Anzahl	in %	Anzahl	in %	Anzahl	in %	Anzahl	in %		
1	2	3	4	5	6	7	8	9	10	11	12	13
898100	Umweltstraftaten gemäß 29. Abschnitt des StGB	205	147	71,7	56	27,3	2	1,0	3	1,5	1	0,5
898200	Sonstige Straftaten nach dem StGB mit Umweltrelevanz	307	275	89,6	109	35,5	6	2,0	4	1,3	5	1,6
898300	Umweltstraftaten gemäß strafrechtlichen Nebengesetzen	397	364	91,7	204	51,4	29	7,3	19	4,8	7	1,8
899000	Straßenkriminalität	7.212	5.012	69,5	5.469	75,8	472	6,5	812	11,3	31	0,4
899100	Straßenraub	240	130	54,2	209	87,1	29	12,1	43	17,9	5	2,1
899200	Straßendiebstahl	4.082	2.634	64,5	3.285	80,5	345	8,5	216	5,3	5	0,1
899500	Sachbeschädigung durch Graffiti insgesamt	1.707	1.122	65,7	1.513	88,6	41	2,4	80	4,7	2	0,1



## **Tabelle 20**

### **- Aufgliederung der Tatverdächtigen nach Alter und Geschlecht -**

Die Tabelle 20 gibt eine Übersicht über Altersstruktur und Geschlecht der ermittelten Tatverdächtigen.

In den ersten Zeilen der Tabelle "Straftaten insgesamt" werden die Tatverdächtigen wie folgt gezählt:

- a) in der Spalte 4 "Tatverdächtige insgesamt"
  - Gesamtzahl der männlichen Tatverdächtigen
  - Gesamtzahl der weiblichen Tatverdächtigen
  - Gesamtzahl der Tatverdächtigen
  
- b) in den übrigen Spalten der Tabelle (Einteilung nach Altersgruppen) die Anzahl der betreffenden Altersgruppe angehörenden
  - männlichen Tatverdächtigen
  - weiblichen Tatverdächtigen
  - und Tatverdächtigen insgesamt.

Die Zählung der Tatverdächtigen innerhalb der Straftatengruppe erfolgt wie in Tabelle 01. Ein Tatverdächtiger, gegen den innerhalb eines Berichtszeitraumes mehrmals ermittelt wurde, ist bei derselben Schlüsselzahl und in den Obergruppen nur einmal zu zählen (echte Tatverdächtigenzählung). Errechnet wird das Alter zur Tatzeit. Ist die Tatzeit unbekannt, wird der Erfassungszeitpunkt zugrundegelegt. Hat der Tatverdächtige mehrere gleichartige Taten verübt, aus deren Tatzeiten sich unterschiedliche Altersangaben ergeben, gilt das aktuelle Alter der letzten Tatzeit. Hat er Taten verschiedener Schlüsselzahlen verübt, so gilt beim Ausweis zu der jeweiligen Schlüsselzahl das betreffende Alter. Bei der Ingesamtzahl bzw. der nächsthöheren Gruppe gilt das aktuelle Alter.

Soweit bei einem Tabellenausdruck für Schlüsselzahlen keine Werte auszuwerfen sind, wird die Zeile unterdrückt.



**Polizeiliche Kriminalstatistik Land Brandenburg**  
**Tatverdächtige gesamt nach Alter und Geschlecht**  
 Berichtsjahr 2013

Schl.- zahl der Tat	Straftat	S E X U S	Tatver- dächtige insgesamt	Kinder						Jugendliche			Heran- wachsende 18 < 21	Tatver- dächtige unter 21 Sp. 10+13+14	Erwachsene ab 21 Jahre									
				0	6	8	10	12	Kinder unter 14 Sp. 5 bis 9	14	16	Jugendl. 14 < 18 Sp. 11 + 12			21	23	Erwachsene 21 < 25 Sp. 16 + 17	25	30	40	50	60	Erwachsene ab 21 Sp. 18 bis 23	
				bis unter						bis unter														bis unter
1	2	3	4	5	6	7	8	9	10	11	12	13	14	15	16	17	18	19	20	21	22	23	24	
-----	Straftaten insgesamt	M	51.081	267	122	268	504	1.011	2.172	1.801	1.970	3.771	3.397	9.340	2.762	3.132	5.894	7.173	10.071	8.364	6.067	4.172	41.741	
		W	17.643	240	61	95	178	486	1.060	857	705	1.562	990	3.612	822	908	1.730	2.219	3.282	2.902	2.150	1.748	14.031	
		G	68.724	507	183	363	682	1.497	3.232	2.658	2.675	5.333	4.387	12.952	3.584	4.040	7.624	9.392	13.353	11.266	8.217	5.920	55.772	
000000	ST gg. das Leben	M	75										2	2	7	5	12	10	13	12	13	13	73	
		W	28										1	1	1		1	3	8	8	5	2	27	
		G	103										3	3	8	5	13	13	21	20	18	15	100	
010000	Mord	M	19												2	3	5	4	4	1	1	4	19	
		W	3																1	2			3	
		G	22												2	3	5	4	5	3	1	4	22	
011000	Mord i.Z.m. Raubdelikten	M	2												1	1	2						2	
		W																						
		G	2												1	1	2							2
020000	Totschlag und Tötung auf Verlangen	M	37										2	2	5	2	7	7	6	4	5	6	35	
		W	13										1	1				2	4	3	1	2	12	
		G	50										3	3	5	2	7	9	10	7	6	8	47	
030000	Fahrlässige Tötung - nicht i.V.m. Verkehrsunfall -	M	18																3	7	6	2	18	
		W	10												1		1	1	3	2	3		10	
		G	28												1		1	1	6	9	9	2	28	
040000	Abbruch der Schwangerschaft	M	2																		1	1	2	
		W	2																		1	1	2	
		G	4																		1	2	1	4
100000	ST gg. die sex. Selbstbestimmung	M	1.083	2	4	5	9	21	41	60	54	114	67	222	42	51	93	136	202	217	148	65	861	
		W	54				1	5	6	3			3	1	10	1	2	3	9	15	13	3	1	44
		G	1.137	2	4	5	10	26	47	63	54	117	68	232	43	53	96	145	217	230	151	66	905	
110000	unter Gewaltanw. o. Ausnutzen e. Abhängigkeitsverh.	M	302					1	1	14	13	27	12	40	11	16	27	47	69	71	31	17	262	
		W	8																5	2		1	8	
		G	310					1	1	14	13	27	12	40	11	16	27	47	74	73	31	18	270	
111000	Vergewaltigung und sex. Nötigung	M	185							8	8	16	8	24	6	9	15	33	49	43	17	4	161	
		W	2																2				2	
		G	187							8	8	16	8	24	6	9	15	33	51	43	17	4	163	
111100	Vergewalt./sex. Nötigung überfallartig (Einzeltäter)	M	10							1		1		1				4	1	4			9	
		W																						
		G	10							1		1		1				4	1	4				9
111300	Vergewalt./sex. Nötigung durch Gruppen	M	1								1	1		1									1	
		W	1																	1				1
		G	2								1	1		1						1				1
111400	Sonstige Straftaten gemäß § 177 Abs. 2 Nr. 1, Abs. 3 und 4 StGB	M	174							7	7	14	8	22	6	9	15	29	48	39	17	4	152	
		W	1																1				1	
		G	175							7	7	14	8	22	6	9	15	29	49	39	17	4	153	

**Polizeiliche Kriminalstatistik Land Brandenburg**  
**Tatverdächtige gesamt nach Alter und Geschlecht**  
 Berichtsjahr 2013

Schl.- zahl der Tat	Straftat	S E X U S	Tatver- dächtige insgesamt	Kinder					Jugendliche			Heran- wachsende 18 < 21	Tatver- dächtige unter 21 Sp. 10+13+14	Erwachsene ab 21 Jahre									
				0	6	8	10	12	Kinder unter 14 Sp. 5 bis 9	14	16			Jugendl. 14 < 18 Sp. 11 + 12	21	23	Erwachsene 21 < 25 Sp. 16 + 17	25	30	40	50	60 und älter	Erwachsene ab 21 Sp. 18 bis 23
				6	8	10	12	14		bis unter	bis unter												
1	2	3	4	5	6	7	8	9	10	11	12	13	14	15	16	17	18	19	20	21	22	23	24
112000	Sonstige sex. Nötigung	M	93					1	1	6	5	11	4	16	5	7	12	11	15	17	12	10	77
		W	3																2	1			3
		G	96					1	1	6	5	11	4	16	5	7	12	11	17	18	12	10	80
113000	Sex. Missbr. v. Schutzbef. pp., u. Ausnutzung e. Amtsst. o.e. Vertrauensverh.	M	30												2	2	4	6	12	3	3	30	
		W	3															1	1		1	3	
		G	33												2	2	4	7	13	3	4	33	
130000	Sexueller Missbrauch	M	590	2	4	5	9	14	34	41	28	69	49	152	28	28	56	69	89	104	84	36	438
		W	25				1		1	2		2	1	4	1	1	2	5	6	7	1		21
		G	615	2	4	5	10	14	35	43	28	71	50	156	29	29	58	74	95	111	85	36	459
131000	Sex. Missbr. von Kindern	M	403	2	4	5	9	14	34	35	23	58	36	128	18	14	32	37	57	73	55	21	275
		W	24				1		1	2		2	1	4	1	1	2	4	6	7	1		20
		G	427	2	4	5	10	14	35	37	23	60	37	132	19	15	34	41	63	80	56	21	295
131100	Sexuelle Handlungen gemäß § 176 Abs. 1 und 2 StGB	M	204	2	4	4	8	11	29	29	18	47	7	83	4	5	9	13	18	38	27	16	121
		W	12				1		1	1		1		2	1		1	1	4	3	1		10
		G	216	2	4	4	9	11	30	30	18	48	7	85	5	5	10	14	22	41	28	16	131
131200	Exhibitionistische/sex. Handlungen vor Kindern	M	21							1	1	2		2		1	1	3	4	5	5	1	19
		W	4													1	1	1	1	1			4
		G	25								1	1	2		2		2	4	5	6	5	1	23
131300	sex. Handlungen gemäß § 176 Abs. 4 Nr. 2 StGB	M	25			1	1	2	4	3	4	7		11	2	1	3	2	2	3	3	1	14
		W	1							1		1		1									
		G	26			1	1	2	4	4	4	8		12	2	1	3	2	2	3	3	1	14
131400	Einwirken auf Kinder	M	35					1	1	1	1	2	3	6	2	1	3	5	9	7	5		29
		W	1																	1			1
		G	36					1	1	1	1	2	3	6	2	1	3	5	9	8	5		30
131500	Vollzug des Beischlafs mit einem Kind oder Vornahme einer ähnl. sex. Handlung	M	85										24	24	7	4	11	10	15	11	12	2	61
		W	3											1	1					2			2
		G	88											25	25	7	4	11	10	15	13	12	2
131600	Schw. sex. Missbr. von Kindern zur Herst. u. Verbr. pornogr. Schriften	M	15							1		1	1	2	1		1	1	3	4	3	1	13
		W																					
		G	15							1		1	1	2	1		1	1	3	4	3	1	13
131700	Sonstiger schwerer sex. Missbr. von Kindern	M	30							1	1	2	3	5	2	2	4	5	5	7	4		25
		W	2															1	1				2
		G	32							1	1	2	3	5	2	2	4	6	6	7	4		27
132000	Exhibitionistische Handlungen und Erregung öffentlichen Ärgernisses	M	82							5	2	7	7	14	2	7	9	10	14	12	16	7	68
		W																					
		G	82							5	2	7	7	14	2	7	9	10	14	12	16	7	68
133000	Sex. Missbr. von Jugendlichen	M	70							1	1	2	6	8	7	7	14	10	11	8	11	8	62
		W	2															1	1				2
		G	72							1	1	2	6	8	7	7	14	11	12	8	11	8	64

**Polizeiliche Kriminalstatistik Land Brandenburg**  
**Tatverdächtige gesamt nach Alter und Geschlecht**  
 Berichtsjahr 2013

Schl.- zahl der Tat	Straftat	S E X U S	Tatver- dächtige insgesamt	Kinder					Jugendliche			Heran- wachsende 18 < 21	Tatver- dächtige unter 21 Sp. 10+13+14	Erwachsene ab 21 Jahre									
				0	6	8	10	12	Kinder unter 14 Sp. 5 bis 9	14	16			Jugendl. 14 < 18 Sp. 11 + 12	21 bis unter 23 25	Erwachsene 21 < 25 Sp. 16 + 17	25	30	40	50	60	Erwachsene ab 21 Sp. 18 bis 23	
				6	8	10	12	14		16	18						13	14	15	16	17		18
1	2	3	4	5	6	7	8	9	10	11	12	13	14	15	16	17	18	19	20	21	22	23	24
134000	Sex. Missbr. Widerstandsunfähiger	M	59							1	3	4	2	6	2	2	4	15	10	14	5	5	53
		W																					
		G	59							1	3	4	2	6	2	2	4	15	10	14	5	5	53
140000	Ausnutzen sex. Neigung	M	222				6	6	8	14	22	8	36	6	8	14	22	49	50	38	13	186	
		W	23				5	5	2		2		7		1	1	4	4	5	2		16	
		G	245				11	11	10	14	24	8	43	6	9	15	26	53	55	40	13	202	
141000	Förderung sex. Handl. Minderj. oder Ausbeuten von Prostituierten	M	2																2			2	
		W	2														1		1			2	
		G	4														1		3			4	
141100	Förderung sex.r Handlungen Minderjähriger	M																					
		W	2														1		1			2	
		G	2														1		1			2	
141200	Ausbeuten von Prostituierten	M	2																	2			2
		W																					
		G	2																	2			2
142000	Zuhälterei	M	7															2	3	1	1		7
		W	2																2				2
		G	9															2	5	1	1		9
143000	Verbreitung pornographischer Schriften (Erzeugnisse)	M	213				6	6	8	14	22	8	36	6	8	14	20	46	47	37	13	177	
		W	19				5	5	2		2		7		1	1	3	2	4	2		12	
		G	232				11	11	10	14	24	8	43	6	9	15	23	48	51	39	13	189	
143100	Verbr. pornogr. Schriften (Erzeugnisse) an Personen unter 18 Jahren	M	23							2	6	8	1	9		3	3	3	3	4	1		14
		W	2														1		1				2
		G	25							2	6	8	1	9		3	3	4	3	5	1		16
143300	Besitz/Verschaffung von Kinderpornographie	M	128				2	2	2	2	4	5	11	4	4	8	10	31	31	26	11	117	
		W	5							1		1			1			2		1		4	
		G	133				2	2	3	2	5	5	12	4	5	9	10	33	31	27	11	121	
143400	Verbreitung von Kinderpornographie	M	37				4	4	3	3	6		10	2		2	3	5	10	7		27	
		W	9				5	5	1		1		6						2	1		3	
		G	46				9	9	4	3	7		16	2		2	3	5	12	8		30	
143600	Besitz/Verschaffung von Jugendpornographie	M	13							1	2	3		3				1	5	2	1	1	10
		W																					
		G	13							1	2	3		3				1	5	2	1	1	10
143700	Verbreitung von Jugendpornographie	M	2										2	2									
		W	1																	1			1
		G	3											2	2					1			1
200000	Rohheitsdelikte und ST gg. die persönliche Freiheit	M	14.111	4	12	62	162	315	555	518	591	1.109	873	2.537	722	803	1.525	1.936	2.876	2.470	1.788	979	11.574
		W	3.353			4	38	101	143	197	197	394	212	749	152	162	314	402	700	558	382	248	2.604
		G	17.464	4	12	66	200	416	698	715	788	1.503	1.085	3.286	874	965	1.839	2.338	3.576	3.028	2.170	1.227	14.178

**Polizeiliche Kriminalstatistik Land Brandenburg**  
**Tatverdächtige gesamt nach Alter und Geschlecht**  
 Berichtsjahr 2013

Schl.- zahl der Tat	Straftat	S E X U S	Tatver- dächtige insgesamt	Kinder						Jugendliche			Heran- wachsende 18 < 21	Tatver- dächtige unter 21 Sp. 10+13+14	Erwachsene ab 21 Jahre									
				0	6	8	10	12	Kinder unter 14 Sp. 5 bis 9	14	16	Jugendl. 14 < 18 Sp. 11 + 12			21	23	Erwachsene 21 < 25 Sp. 16 + 17	25	30	40	50	60	Erwachsene ab 21 Sp. 18 bis 23	
				6	8	10	12	14		bis unter	bis unter					bis unter		23	25	30	40	50		60
1	2	3	4	5	6	7	8	9	10	11	12	13	14	15	16	17	18	19	20	21	22	23	24	
210000	Raub, räuberische Erpressung und räuberischer Angriff auf Kraftfahrer	M	817			3	6	21	30	49	90	139	109	278	105	69	174	144	131	49	34	7	539	
		W	88				1	4	5	5	8	13	10	28	8	9	17	17	10	8	3	5	60	
		G	905			3	7	25	35	54	98	152	119	306	113	78	191	161	141	57	37	12	599	
211000	Raub, räub. Erpressung auf Geldinstitute, Postfilialen und -agenturen	M	7															1	2	2	2		7	
		W	1										1	1										
		G	8										1	1				1	2	2	2		7	
211100	Raubüberfälle auf Geldinstitute (Banken/Sparkassen)	M	7															1	2	2	2		7	
		W	1										1	1										
		G	8										1	1				1	2	2	2		7	
211200	Raub auf Postfilialen und -agenturen	M	2																	1	1		2	
		W																						
		G	2																	1	1		2	
212000	Raubüberfälle auf sonstige Zahlstellen und Geschäfte	M	49								4	4	19	23	5	3	8	4	8	3	2	1	26	
		W	1																	1			1	
		G	50								4	4	19	23	5	3	8	4	8	4	2	1	27	
212100	Raubüberfälle auf Spielhallen	M	8										5	5				1	2				3	
		W																						
		G	8											5	5			1	2				3	
212200	Raubüberfälle auf Tankstellen	M	14								3	3	3	6	2	1	3		3	1	1		8	
		W	1																	1			1	
		G	15								3	3	3	6	2	1	3		3	2	1		9	
214000	Räuberischer Angriff auf Kraftfahrer	M	14								1	1	1	2	1	3	4	2	4		2		12	
		W	1																1				1	
		G	15								1	1	1	2	1	3	4	2	5		2		13	
214100	Beraubung von Taxifahrern	M	2								1	1		1	1		1						1	
		W																						
		G	2								1	1		1	1		1						1	
216000	Handtaschenraub	M	43							6	11	17	4	21	5	2	7	7	5	3			22	
		W	2							2		2		2										
		G	45							8	11	19	4	23	5	2	7	7	5	3			22	
217000	Sonstige Raubüberfälle auf Straßen, Wegen oder Plätzen	M	304			3	5	16	24	27	48	75	38	137	41	28	69	47	33	10	6	2	167	
		W	23				1	1	2	2	5	7	2	11	2	3	5	4	2	1			12	
		G	327			3	6	17	26	29	53	82	40	148	43	31	74	51	35	11	6	2	179	
218000	Raub zur Erlangung von Betäubungsmitteln	M	7										1	1	3	1	4	2					6	
		W																						
		G	7										1	1	3	1	4	2					6	
219000	Raubüberfälle in Wohnungen	M	160							2	8	10	28	38	22	16	38	34	31	10	9		122	
		W	24								1	1	3	4	3	4	7	4	3	4	2		20	
		G	184							2	9	11	31	42	25	20	45	38	34	14	11		142	



**Polizeiliche Kriminalstatistik Land Brandenburg**  
**Tatverdächtige gesamt nach Alter und Geschlecht**  
 Berichtsjahr 2013

Schl.-zahl der Tat	Straftat	SEXUS	Tatverdächtige insgesamt	Kinder						Jugendliche			Heranwachsende 18 < 21	Tatverdächtige unter 21 Sp. 10+13+14	Erwachsene ab 21 Jahre									
				0	6	8 bis unter 10		12	Kinder unter 14 Sp. 5 bis 9	14 bis unter 16		Jugendl. 14 < 18 Sp. 11 + 12			21 bis unter 23	23 bis unter 25	Erwachsene 21 < 25 Sp. 16 + 17	25	30 bis unter 40			50	60 und älter	Erwachsene ab 21 Sp. 18 bis 23
						7	8			9	10								11	12	13			
220000	Körperverletzung	M	9.067	3	11	52	142	246	454	397	419	816	610	1.880	495	549	1.044	1.295	1.814	1.490	1.007	537	7.187	
		W	2.277			3	34	67	104	155	143	298	140	542	98	114	212	269	464	367	263	160	1.735	
		G	11.344	3	11	55	176	313	558	552	562	1.114	750	2.422	593	663	1.256	1.564	2.278	1.857	1.270	697	8.922	
221000	Körperverletzung mit Todesfolge	M																						
		W	1																		1		1	
		G	1																		1		1	
222000	Gefährliche und schwere Körperverletzung	M	2.646	1	4	25	55	97	182	168	196	364	274	820	191	199	390	419	453	284	164	116	1.826	
		W	492			1	12	26	39	37	45	82	33	154	24	25	49	60	77	84	42	26	338	
		G	3.138	1	4	26	67	123	221	205	241	446	307	974	215	224	439	479	530	368	206	142	2.164	
222100	Gefährliche und schwere Körperverletzung auf Straßen, Wegen oder Plätzen	M	1.112		1	13	20	42	76	71	105	176	149	401	104	101	205	184	172	74	42	34	711	
		W	163			1	6	14	21	19	25	44	13	78	11	11	22	19	18	17	5	4	85	
		G	1.275		1	14	26	56	97	90	130	220	162	479	115	112	227	203	190	91	47	38	796	
223000	Misshandlung von Schutzbefohlenen	M	144				1		1				1	2	5	8	13	14	41	48	15	11	142	
		W	124							1	3	4	3	7	2	4	6	17	47	28	18	1	117	
		G	268				1		1	1	3	4	4	9	7	12	19	31	88	76	33	12	259	
223100	Misshandlung von Kindern	M	88										1	1	5	8	13	9	27	25	11	2	87	
		W	92							1	3	4	3	7	2	2	4	12	35	19	15		85	
		G	180							1	3	4	4	8	7	10	17	21	62	44	26	2	172	
224000	Vorsätzliche einfache Körperverletzung § 223 StGB	M	6.435	1	7	28	92	162	290	261	258	519	382	1.191	339	369	708	921	1.359	1.139	758	359	5.244	
		W	1.522			2	22	47	71	124	97	221	100	392	69	78	147	182	319	221	160	101	1.130	
		G	7.957	1	7	30	114	209	361	385	355	740	482	1.583	408	447	855	1.103	1.678	1.360	918	460	6.374	
225000	Fahrlässige Körperverletzung	M	410	1		1	2	2	6	11	5	16	15	37	11	9	20	37	61	88	104	63	373	
		W	232					1	1		4	4	8	13	9	8	17	20	43	56	47	36	219	
		G	642	1		1	2	3	7	11	9	20	23	50	20	17	37	57	104	144	151	99	592	
230000	ST gg. die persönliche Freiheit	M	5.645	1	2	11	21	72	107	139	165	304	280	691	223	283	506	709	1.217	1.175	868	479	4.954	
		W	1.150			2	5	37	44	48	59	107	72	223	57	47	104	133	263	202	130	95	927	
		G	6.795	1	2	13	26	109	151	187	224	411	352	914	280	330	610	842	1.480	1.377	998	574	5.881	
231000	Menschenraub, Entziehung Minderjähriger, Kinderhandel	M	72								1	1	7	8	1	5	6	11	18	20	7	2	64	
		W	53								1	1	1	2	5	1	6	9	19	10	6	1	51	
		G	125								2	2	8	10	6	6	12	20	37	30	13	3	115	
231200	Entziehung Minderjähriger	M	69								1	1	6	7	1	5	6	11	18	18	7	2	62	
		W	52								1	1	1	2	5	1	6	9	18	10	6	1	50	
		G	121								2	2	7	9	6	6	12	20	36	28	13	3	112	
231300	Kinderhandel	M	3										1	1									2	
		W	1																1				1	
		G	4										1	1					1	2			3	
232000	Freiheitsber., Nötigung, Bedrohung, Zwangsheirat, Nachstellung (Stalking)	M	5.584	1	2	11	21	72	107	139	164	303	274	684	222	279	501	701	1.202	1.158	861	477	4.900	
		W	1.098			2	5	37	44	48	58	106	71	221	53	46	99	124	243	193	124	94	877	
		G	6.682	1	2	13	26	109	151	187	222	409	345	905	275	325	600	825	1.445	1.351	985	571	5.777	

**Polizeiliche Kriminalstatistik Land Brandenburg**  
**Tatverdächtige gesamt nach Alter und Geschlecht**  
 Berichtsjahr 2013

Schl.- zahl der Tat	Straftat	S E X U S	Tatver- dächtige insgesamt	Kinder					Jugendliche			Heran- wachsende 18 < 21	Tatver- dächtige unter 21 Sp. 10+13+14	Erwachsene ab 21 Jahre										
				0	6	8	10	12	Kinder unter 14 Sp. 5 bis 9	14	16			Jugendl. 14 < 18 Sp. 11 + 12	21	23	Erwachsene 21 < 25 Sp. 16 + 17	25	30	40	50	60	Erwachsene ab 21 Sp. 18 bis 23	
				bis unter						bis unter						bis unter		bis unter		bis unter		und älter		
1	2	3	4	5	6	7	8	9	10	11	12	13	14	15	16	17	18	19	20	21	22	23	24	
232100	Freiheitsberaubung	M	130							3	5	8	8	16	4	9	13	18	31	24	20	8	114	
		W	32										3	3	2		2	4	11	6	3	3	29	
		G	162								3	5	8	11	19	6	9	15	22	42	30	23	11	143
232200	Nötigung	M	2.205			2	4	24	30	43	58	101	81	212	83	106	189	246	450	490	391	227	1.993	
		W	402				1	10	11	15	14	29	21	61	17	17	34	40	89	81	61	36	341	
		G	2.607			2	5	34	41	58	72	130	102	273	100	123	223	286	539	571	452	263	2.334	
232300	Bedrohung	M	2.783	1	2	9	17	41	70	92	106	198	174	442	112	146	258	381	610	530	366	196	2.341	
		W	490				2	2	19	23	26	37	63	42	128	25	23	48	61	102	74	40	37	362
		G	3.273	1	2	11	19	60	93	118	143	261	216	570	137	169	306	442	712	604	406	233	2.703	
232400	Nachstellung	M	817				1	9	10	6	6	12	27	49	39	46	85	112	198	192	120	61	768	
		W	212				2	8	10	7	8	15	11	36	11	9	20	24	49	38	24	21	176	
		G	1.029				3	17	20	13	14	27	38	85	50	55	105	136	247	230	144	82	944	
232500	Zwangsheirat	M	2																	1	1		2	
		W																						
		G	2																		1	1		2
233000	Erpress. Menschenraub	M	2															1		1			2	
		W																						
		G	2																1		1			2
234000	Geiselnahme	M	1															1					1	
		W																						
		G	1																1					1
236000	Menschenhandel z. Z. der sex. Ausbeutung	M	5															1	2	2			5	
		W	2																1	1				2
		G	7																2	3	2			7
236100	Menschenhandel z. Z. der sex. Ausbeutung gemäß § 232 Abs. 1 StGB	M	1																	1			1	
		W																						
		G	1																		1			1
236400	Gewerbs- oder bandenmäßiger Menschenhandel zum Zweck der sex. Ausbeutung	M	3																	1	2		3	
		W	2																1	1				2
		G	5																1	2	2			5
236500	Menschenhandel zum Zweck der sex. Ausbeutung § 232 Abs. 4 StGB	M	1															1					1	
		W																						
		G	1																1					1
3****	Diebstahl ohne erschwerende Umstände	M	9.040	2	23	57	120	310	512	497	500	997	724	2.233	488	537	1.025	1.179	1.414	1.143	993	1.053	6.807	
		W	3.674	2	7	19	56	198	282	358	213	571	242	1.095	133	159	292	335	424	433	450	645	2.579	
		G	12.714	4	30	76	176	508	794	855	713	1.568	966	3.328	621	696	1.317	1.514	1.838	1.576	1.443	1.698	9.386	
3**100	EDS insg. von Kraftwagen einschl. unbefugter Gebrauch	M	155					1	1	8	15	23	18	42	15	19	34	28	29	10	11	1	113	
		W	17										1	1	2		2	4	2	5	2	1	16	
		G	172					1	1	8	15	23	19	43	17	19	36	32	31	15	13	2	129	

**Polizeiliche Kriminalstatistik Land Brandenburg**  
**Tatverdächtige gesamt nach Alter und Geschlecht**  
 Berichtsjahr 2013

Schl.- zahl der Tat	Straftat	S E X U S	Tatver- dächtige insgesamt	Kinder					Jugendliche			Heran- wachsende 18 < 21	Tatver- dächtige unter 21 Sp. 10+13+14	Erwachsene ab 21 Jahre									
				0	6	8	10	12	Kinder unter 14 Sp. 5 bis 9	14	16			Jugendl. 14 < 18 Sp. 11 + 12	21	23	Erwachsene 21 < 25 Sp. 16 + 17	25	30	40	50	60	Erwachsene ab 21 Sp. 18 bis 23
				6	8	10	12	14		bis unter	bis unter												
1	2	3	4	5	6	7	8	9	10	11	12	13	14	15	16	17	18	19	20	21	22	23	24
3**200	EDS insg. von Moped/Krad einschl. unbefugter Gebrauch	M	34					2	2	2	4	6	7	15	4	3	7	6	3	2	1		19
		W	1																	1			1
		G	35					2	2	2	4	6	7	15	4	3	7	6	3	3	1		20
3**300	EDS insg. von Fahrrad einschl. unbefugter Gebrauch	M	362		1	1	6	28	36	61	37	98	39	173	28	29	57	53	38	21	10	10	189
		W	41				1	4	5	7	3	10	3	18	4	2	6	4	4	6	2	1	23
		G	403		1	1	7	32	41	68	40	108	42	191	32	31	63	57	42	27	12	11	212
3**400	EDS insg. von Schusswaffen	M	5							1		1		1				3	1				4
		W																					
		G	5							1		1		1				3	1				4
3**500	EDS insg. von unbaren Zahlungsmitteln	M	104					3	3	3	5	8	14	25	10	12	22	24	15	13	2	3	79
		W	40				1	1	2	1	4	5	11	18	3	3	6	5	5	3	2	1	22
		G	144				1	4	5	4	9	13	25	43	13	15	28	29	20	16	4	4	101
3**700	EDS insg. von/aus Automaten	M	6													1	1	1		1	1	2	6
		W	2															1	1				2
		G	8													1	1	2	1	1	1	2	8
3**800	EDS insg. von Antiquitäten, Kunst- und sakralen Gegenständen	M	5																1	1	2	1	5
		W	1																		1		1
		G	6																1	1	3	1	6
300000	EDS - Sonstiger	M	2.033		3	5	20	54	82	93	129	222	165	469	95	121	216	280	355	312	247	154	1.564
		W	565		1	1	8	20	30	32	34	66	39	135	26	29	55	57	93	80	74	71	430
		G	2.598		4	6	28	74	112	125	163	288	204	604	121	150	271	337	448	392	321	225	1.994
301*00	EDS in/aus Gärten, Gartenanlagen, Gartenkolonien	M	119					2	2	3	2	5	9	16	4	6	10	11	19	28	19	16	103
		W	24				1		1					1	1	3	4	1	3	5	5	5	23
		G	143				1	2	3	3	2	5	9	17	5	9	14	12	22	33	24	21	126
302*00	EDS in/aus Bungalow, Gartenlauben	M	46					1	1	5	4	9	7	17	3		3	8	5	7	4	2	29
		W	2																1			1	2
		G	48					1	1	5	4	9	7	17	3		3	8	6	7	4	3	31
303*00	EDS in/aus Bungalow, Gartenlauben, Gärten, Gartenanlagen, Gartenkolonien	M	161					3	3	8	5	13	14	30	6	6	12	19	24	35	23	18	131
		W	26				1		1					1	1	3	4	1	4	5	5	6	25
		G	187				1	3	4	8	5	13	14	31	7	9	16	20	28	40	28	24	156
304*00	EDS in/aus Garagen, Carports	M	81				1	2	3	2	6	8	3	14	3	11	14	13	13	10	12	5	67
		W	8														1	1		4	1		8
		G	89				1	2	3	2	6	8	3	14	3	12	15	13	17	11	12	7	75
305*00	EDS insg. in/aus Banken, Sparkassen, Postfilialen und -agenturen und dgl.	M	17										2	2	1	1	2	3	4	2	4		15
		W	7																2	1	2	2	7
		G	24											2	2	1	1	2	3	6	3	6	2
310*00	EDS insg. in/aus Dienst-, Büro-, Fabrikations-, Werkstatt- und Lagerräumen	M	443		1	1	2	30	34	43	25	68	35	137	30	38	68	58	76	63	30	11	306
		W	96				1	7	8	11	11	22	8	38	4	4	8	7	18	18	5	2	58
		G	539		1	1	3	37	42	54	36	90	43	175	34	42	76	65	94	81	35	13	364

**Polizeiliche Kriminalstatistik Land Brandenburg**  
**Tatverdächtige gesamt nach Alter und Geschlecht**  
 Berichtsjahr 2013

Schl.- zahl der Tat	Straftat	S E X U S	Tatver- dächtige insgesamt	Kinder					Jugendliche			Heran- wachsende 18 < 21	Tatver- dächtige unter 21 Sp. 10+13+14	Erwachsene ab 21 Jahre										
				0	6	8	10	12	Kinder unter 14 Sp. 5 bis 9	14	16			Jugendl. 14 < 18 Sp. 11 + 12	21	23	Erwachsene 21 < 25 Sp. 16 + 17	25	30	40	50	60	Erwachsene ab 21 Sp. 18 bis 23	
				bis unter						16	18							bis unter		30	40	50		60
1	2	3	4	5	6	7	8	9	10	11	12	13	14	15	16	17	18	19	20	21	22	23	24	
315*00	EDS insg. in/aus Gaststätten, Kantinen, Hotels und Pensionen	M	86					1	1	3	9	12	5	18	7	4	11	14	16	15	9	3	68	
		W	25					1	1	1		1	3	5	1	2	3	5	4	4	4		20	
		G	111					2	2	4	9	13	8	23	8	6	14	19	20	19	13	3	88	
325*00	EDS insg. in/aus Kiosken, Warenhäusern, Verkaufsräumen	M	5.351	2	18	51	80	215	366	326	272	598	403	1.367	277	273	550	645	755	591	599	844	3.984	
		W	2.657	2	6	17	43	166	234	304	156	460	163	857	79	108	187	203	242	292	325	551	1.800	
		G	8.008	4	24	68	123	381	600	630	428	1.058	566	2.224	356	381	737	848	997	883	924	1.395	5.784	
326*00	EDS insg. - Ladendiebstahl	M	5.264	2	18	51	79	211	361	325	271	596	397	1.354	271	265	536	626	732	582	596	838	3.910	
		W	2.601	1	6	17	42	160	226	300	153	453	154	833	79	104	183	193	234	285	324	549	1.768	
		G	7.865	3	24	68	121	371	587	625	424	1.049	551	2.187	350	369	719	819	966	867	920	1.387	5.678	
335*00	EDS insg. in/aus Wohnungen	M	748				6	16	22	28	55	83	77	182	53	63	116	117	118	114	70	31	566	
		W	313			1	2	7	10	16	22	38	31	79	18	13	31	52	57	35	40	19	234	
		G	1.061			1	8	23	32	44	77	121	108	261	71	76	147	169	175	149	110	50	800	
340*00	EDS insg. in/aus Boden-/Kellerräumen, Waschküchen	M	87				6	3	9	4	4	8	11	28	4	6	10	18	13	8	6	4	59	
		W	16			1	1		2	1		1	2	5	1	1	2	3	2	1	2	1	11	
		G	103			1	7	3	11	5	4	9	13	33	5	7	12	21	15	9	8	5	70	
345*00	EDS insg. in/aus Baubuden und Baustellen	M	102								2	2	8	10	13	6	19	17	20	16	14	6	92	
		W	2																	2			2	
		G	104								2	2	8	10	13	6	19	17	20	18	14	6	94	
350*00	EDS insg. an/aus Kfz	M	329				3	1	4	10	14	24	32	60	33	41	74	68	74	36	16	1	269	
		W	24					1	1	3	1	4	1	6	2	4	6	4	4	2	2		18	
		G	353				3	2	5	13	15	28	33	66	35	45	80	72	78	38	18	1	287	
356000	EDS an Fahrrad - Sonstiger	M	33					3	3	4	3	7	4	14	1	3	4	4	8	1	1	1	19	
		W	6												1	1	2		2	1	1		6	
		G	39					3	3	4	3	7	4	14	2	4	6	4	10	2	2	1	25	
357000	EDS an Wasserfahrzeugen	M	4																	3	1		4	
		W																						
		G	4																	3	1		4	
360000	EDS von/in/aus sonstigen Wasserfahrzeugen	M	8												2	2	4	1	2	1			8	
		W	1					1	1					1										
		G	9					1	1					1	2	2	4	1	2	1			8	
361000	EDS von Motorboot	M	1																		1		1	
		W																						
		G	1																		1			1
363000	EDS von Ruderboot	M	1												1		1						1	
		W																						
		G	1												1		1							1
364000	EDS in/aus Motorboot	M	4												1	1	2	1	1				4	
		W	1					1	1					1										
		G	5					1	1					1	1	1	2	1	1					4

**Polizeiliche Kriminalstatistik Land Brandenburg**  
**Tatverdächtige gesamt nach Alter und Geschlecht**  
 Berichtsjahr 2013

Schl.- zahl der Tat	Straftat	S E X U S	Tatver- dächtige insgesamt	Kinder						Jugendliche			Heran- wachsende 18 < 21	Tatver- dächtige unter 21 Sp. 10+13+14	Erwachsene ab 21 Jahre									
				0	6	8	10	12	Kinder unter 14 Sp. 5 bis 9	14	16	Jugendl. 14 < 18 Sp. 11 + 12			21	23	Erwachsene 21 < 25 Sp. 16 + 17	25	30	40	50	60	Erwachsene ab 21 Sp. 18 bis 23	
				6	8	10	12	14		bis unter	bis unter													bis unter
1	2	3	4	5	6	7	8	9	10	11	12	13	14	15	16	17	18	19	20	21	22	23	24	
367000	EDS von Bootsmotoren	M	1													1	1						1	
		W																						
		G	1													1	1							1
373000	EDS von Betäubungsmitteln aus Krankenhäusern	M	1															1					1	
		W	1															1					1	
		G	2															2					2	
381000	EDS von Fisch	M	2												1		1		1				2	
		W														1			1					
		G	2													1				1			2	
382000	EDS von Fisch aus Reusen	M	1												1		1						1	
		W														1								
		G	1													1		1					1	
385000	EDS auf Friedhöfen und Grabstätten	M	3															1	1				1	3
		W	1																		1		1	
		G	4															1	1	1		1	4	
386*00	EDS auf Campingplätzen- und Raststätten	M	25							3	3	1	4	6	4	10	2	7	1	1			21	
		W	2							2	2		2											
		G	27							5	5	1	6	6	4	10	2	7	1	1			21	
390*00	EDS insg. - Taschendiebstahl	M	61				1	1	5	10	15	9	25	3	5	8	9	9	8	2			36	
		W	30			1	1	1	3	1	4	2	7	3	5	8	4	7	1	1	2		23	
		G	91				1	2	8	11	19	11	32	6	10	16	13	16	9	3	2		59	
4****	Diebstahl unter erschwerenden Umständen	M	4.325	3	6	22	94	125	235	273	508	518	1.151	386	402	788	787	861	422	232	84		3.174	
		W	492		2	6	19	27	43	36	79	48	154	29	34	63	75	77	58	40	25		338	
		G	4.817	3	8	28	113	152	278	309	587	566	1.305	415	436	851	862	938	480	272	109		3.512	
4**100	BSD insg. von Kraftwagen	M	487				3	3	11	27	38	63	104	43	53	96	93	132	45	14	3		383	
		W	15				1	1	1	2	3	4	8	1	1	2	2	2	1				7	
		G	502				4	4	12	29	41	67	112	44	54	98	95	134	46	14	3		390	
4**200	BSD insg. von Moped/Krad	M	199	1			2	3	21	26	47	32	82	22	17	39	42	25	8	3			117	
		W	11				1	1	1	4	5	1	7	1	1	2	1		1				4	
		G	210	1			3	4	22	30	52	33	89	23	18	41	43	25	9	3			121	
4**300	BSD insg. von Fahrrad	M	637	1	2	4	21	28	66	72	138	108	274	58	54	112	89	98	37	18	9		363	
		W	62			1	4	5	7	7	14	7	26	4	5	9	12	10		3	2		36	
		G	699	1	2	5	25	33	73	79	152	115	300	62	59	121	101	108	37	21	11		399	
4**400	BSD insg. von Schusswaffen	M	13						1	1	2	3	5	1	2	3	3	2					8	
		W																						
		G	13						1	1	2	3	5	1	2	3	3	2					8	
4**500	BSD insg. von unbaren Zahlungsmitteln	M	37				1	1				4	5	2	4	6	7	13	6				32	
		W	4									1	1	1	1	1	2						3	
		G	41				1	1				5	6	3	4	7	9	13	6				35	

**Polizeiliche Kriminalstatistik Land Brandenburg**  
**Tatverdächtige gesamt nach Alter und Geschlecht**  
 Berichtsjahr 2013

Schl.-zahl der Tat	Straftat	SEXUS	Tatverdächtige insgesamt	Kinder						Jugendliche			Heranwachsende 18 < 21	Tatverdächtige unter 21 Sp. 10+13+14	Erwachsene ab 21 Jahre										
				0	6	8 bis unter 10		12	14	Kinder unter 14 Sp. 5 bis 9	14 bis unter 16				Jugendl. 14 < 18 Sp. 11 + 12	21 bis unter 23	23	Erwachsene 21 < 25 Sp. 16 + 17	25	30 bis unter 40			50	60 und älter	Erwachsene ab 21 Sp. 18 bis 23
						6	8				10	12								16	18	30			
1	2	3	4	5	6	7	8	9	10	11	12	13	14	15	16	17	18	19	20	21	22	23	24		
4**700	BSD insg. von/aus Automaten	M	68				2	1	3	6	12	18	7	28	7	4	11	17	9	3			40		
		W	5								2	1	3	1	4					1			1		
		G	73				2	1	3	8	13	21	8	32	7	4	11	17	9	4			41		
4**800	BSD insg. von Antiquitäten, Kunst- und sakralen Gegenständen	M	6															2	2	1	1		6		
		W																							
		G	6															2	2	1	1		6		
400000	Schwerer Diebstahl - Sonstiger	M	1.281		1		7	24	32	69	95	164	123	319	111	113	224	223	239	135	101	40	962		
		W	128				2	4	4	10	4	5	9	11	30	12	5	17	17	23	19	14	8	98	
		G	1.409		1		2	11	28	42	73	100	173	134	349	123	118	241	240	262	154	115	48	1.060	
401*00	Diebst. unter erschw. Umst. in/aus Gärten, Gartenanlagen, Gartenkolonien	M	143				2	3	5	6	9	15	13	33	11	11	22	22	26	18	17	5	110		
		W	13					1	1			1	1	2	2	2	4	1	1	3	1	1	11		
		G	156				2	4	6	6	10	16	13	35	13	13	26	23	27	21	18	6	121		
402*00	Diebst. unter erschw. Umst. in/aus Bungalow, Gartenlauben	M	185				1	2	3	16	15	31	23	57	20	17	37	23	37	18	10	3	128		
		W	21									2	2	1	3	1	4	6	2	1	2	3	18		
		G	206				1	2	3	16	17	33	24	60	23	18	41	29	39	19	12	6	146		
403*00	Diebst. u. erschw. Umst. in/aus Bungalow, Gartenl., Gärten, Gartenanl., Gartenk.	M	289				3	5	8	21	21	42	30	80	30	25	55	39	50	31	26	8	209		
		W	30					1	1			2	2	1	4	4	2	6	6	3	4	3	4	26	
		G	319				3	6	9	21	23	44	31	84	34	27	61	45	53	35	29	12	235		
404*00	Diebst. unter erschw. Umst. in/aus Garagen, Carports	M	253					9	9	20	19	39	28	76	28	28	56	52	34	17	12	6	177		
		W	14									2	2	3	5	2	2	2	1	2	1	1	9		
		G	267					9	9	20	21	41	31	81	28	30	58	54	35	19	13	7	186		
405*00	BSD insg. in/aus Banken, Sparkassen, Postfilialen und -agenturen und dgl.	M	19								1	1	2	3	2	1	3	5	5	2	1		16		
		W	1																				1		
		G	20								1	1	2	3	2	1	3	5	6	2	1		17		
410*00	BSD insg. in/aus Dienst-, Büro-, Fabrikations-, Werkstatt- und Lagerräumen	M	928			2	4	27	33	60	60	120	108	261	84	101	185	178	172	90	30	12	667		
		W	64				2	1	2	5	8	4	12	8	25	7	3	10	8	14	4	2	1	39	
		G	992				4	5	29	38	68	64	132	116	286	91	104	195	186	186	94	32	13	706	
415*00	BSD insg. in/aus Gaststätten, Kantinen, Hotels und Pensionen	M	191				2	1	3	7	20	27	31	61	19	26	45	36	29	15	5		130		
		W	9												2	1	3	2	2	2			9		
		G	200				2	1	3	7	20	27	31	61	21	27	48	38	31	17	5		139		
425*00	BSD insg. in/aus Kiosken, Warenhäusern, Verkaufsräumen	M	519					16	16	29	34	63	84	163	51	59	110	100	87	40	13	6	356		
		W	86				1	6	7	17	6	23	13	43	7	9	16	15	6	5	1		43		
		G	605				1	22	23	46	40	86	97	206	58	68	126	115	93	45	14	6	399		
426*00	BSD insg. - Ladendiebstahl	M	171					6	6	11	5	16	19	41	17	14	31	28	38	24	5	4	130		
		W	52				1	3	4	11	3	14	7	25	4	5	9	11	3	3	1		27		
		G	223				1	9	10	22	8	30	26	66	21	19	40	39	41	27	6	4	157		
435*00	BSD insg. - Wohnungseinbruchdiebstahl	M	592			2	3	7	12	31	31	62	67	141	52	58	110	122	121	48	34	16	451		
		W	115					1	1	5	8	13	3	17	5	9	14	18	19	20	16	11	98		
		G	707				2	3	8	13	36	39	75	70	158	57	67	124	140	140	68	50	27	549	

**Polizeiliche Kriminalstatistik Land Brandenburg**  
**Tatverdächtige gesamt nach Alter und Geschlecht**  
 Berichtsjahr 2013

Schl.- zahl der Tat	Straftat	S E X U S	Tatver- dächtige insgesamt	Kinder						Jugendliche			Heran- wachsende 18 < 21	Tatver- dächtige unter 21 Sp. 10+13+14	Erwachsene ab 21 Jahre									
				0	6	8	10	12	Kinder unter 14 Sp. 5 bis 9	14	16	Jugendl. 14 < 18 Sp. 11 + 12			21	23	Erwachsene 21 < 25 Sp. 16 + 17	25	30	40	50	60	Erwachsene ab 21 Sp. 18 bis 23	
				6	8	10	12	14		bis unter	bis unter													bis unter
1	2	3	4	5	6	7	8	9	10	11	12	13	14	15	16	17	18	19	20	21	22	23	24	
436*00	BSD insg. - Tageswohnungseinbruch	M	290			1	1	5	7	16	12	28	34	69	28	26	54	65	60	27	9	6	221	
		W	47					1	1	1	5	6	1	8	4	5	9	7	7	5	7	4	39	
		G	337			1	1	6	8	17	17	34	35	77	32	31	63	72	67	32	16	10	260	
440*00	BSD insg. in/aus Boden-, Kellerräumen, Waschküchen	M	252		1		1	7	9	17	15	32	34	75	25	21	46	40	49	24	13	5	177	
		W	34					1	1	2	1	3	2	6	2	4	6	8	7	2	2	3	28	
		G	286		1		1	8	10	19	16	35	36	81	27	25	52	48	56	26	15	8	205	
445*00	BSD insg. in/aus Baubuden und Baustellen	M	143					6	6	3	7	10	14	30	13	22	35	24	33	12	7	2	113	
		W	9							1		1		1		2	2	2		1	2	1	8	
		G	152					6	6	4	7	11	14	31	13	24	37	26	33	13	9	3	121	
450*00	SDS insg. an/aus Kfz	M	434					2	14	15	29	52	83	54	53	107	90	99	43	11	1	351		
		W	28				1	1	1	4	5	3	9	2	4	6	4	4	5				19	
		G	462				1	2	3	15	19	34	55	92	56	57	113	94	103	48	11	1	370	
456000	Diebst. unter erschw. Umst. an Fahrrad - Sonstiger	M	48					1	1	3	7	10	8	19	2	5	7	8	9	3	2		29	
		W	1												1		1						1	
		G	49					1	1	3	7	10	8	19	3	5	8	8	9	3	2		30	
457000	Diebst. unter erschw. Umst. an Wasserfahrzeugen	M	6							2	1	3		3				1	1		1		3	
		W																						
		G	6							2	1	3		3				1	1		1		3	
460000	Diebst. unter erschw. Umst. von/in/aus sonstigen Wasserfahrzeugen	M	37							3	2	5	5	10	2		2	9	12	2	2		27	
		W																						
		G	37								3	2	5	5	10	2		2	9	12	2	2		27
461000	Diebst. unter erschw. Umst. von Motorboot	M	10															4	5	1			10	
		W																						
		G	10																4	5	1			10
463000	Diebst. unter erschw. Umst. von Ruderboot	M	15							3	2	5	3	8	1		1	1	3		2		7	
		W																						
		G	15								3	2	5	3	8	1		1	1	3		2		7
464000	Diebst. unter erschw. Umst. in/aus Motorboot	M	4												1		1	2	1				4	
		W																						
		G	4												1		1	2	1					4
467000	Diebst. unter erschw. Umst. von Bootsmotoren	M	10										1	1				1	6	2			9	
		W																						
		G	10											1	1			1	6	2				9
468000	Diebst. unter erschw. Umst. von Bootsmotoren, spez. Außenbootsmotoren	M	10										1	1				1	6	2			9	
		W																						
		G	10											1	1			1	6	2				9
475000	Schwerer Diebstahl - von Rezeptformularen zur Erlangung Btm	M	1																1				1	
		W																						
		G	1																1					1

**Polizeiliche Kriminalstatistik Land Brandenburg**  
**Tatverdächtige gesamt nach Alter und Geschlecht**  
 Berichtsjahr 2013

Schl.-zahl der Tat	Straftat	SEXUS	Tatverdächtige insgesamt	Kinder					Jugendliche			Heranwachsende 18 < 21	Tatverdächtige unter 21 Sp. 10+13+14	Erwachsene ab 21 Jahre											
				0	6	8	10	12	Kinder unter 14 Sp. 5 bis 9	14	16			Jugendl. 14 < 18 Sp. 11 + 12	21	23	Erwachsene 21 < 25 Sp. 16 + 17	25	30	40	50	60	Erwachsene ab 21 Sp. 18 bis 23		
				6	8	10	12	14		bis unter 16	bis unter 18				bis unter 21	bis unter 25		bis unter 30	bis unter 40	bis unter 50	und älter				
1	2	3	4	5	6	7	8	9	10	11	12	13	14	15	16	17	18	19	20	21	22	23	24		
481000	Diebst. unter erschw. Umst. von Fisch	M	2																	2			2		
		W																							
		G	2																		2			2	
485000	Diebst. unter erschw. Umst. auf Friedhöfen und Grabstätten	M	2															1			1			2	
		W	1																	1				1	
		G	3															1		1	1				3
486*00	Diebst. unter erschw. Umst. auf Campingplätzen- und Raststätten	M	23							1	1	4	5	1	2	3	9	6						18	
		W	3							1	1		1				1					1			2
		G	26								2	2	4	6	1	2	3	10	6			1			20
490*00	BSD insg. - Taschendiebstahl	M	7															2		3	2			7	
		W	5					1	1		1	1	1	3				1				1			2
		G	12					1	1		1	1	1	3				3		3	3				9
****00	Diebstahl insgesamt	M	12.339	2	25	63	137	372	599	665	673	1.338	1.107	3.044	775	835	1.610	1.782	2.113	1.486	1.186	1.118		9.295	
		W	4.064	2	7	21	60	215	305	390	239	629	281	1.215	154	181	335	393	486	483	484	668		2.849	
		G	16.403	4	32	84	197	587	904	1.055	912	1.967	1.388	4.259	929	1.016	1.945	2.175	2.599	1.969	1.670	1.786		12.144	
***100	Diebstahl insg. von Kraftwagen einschl. unbefugter Gebrauch	M	625					4	4	17	37	54	77	135	57	70	127	119	160	55	25	4		490	
		W	31					1	1	1	2	3	5	9	2	1	3	6	4	6	2	1		22	
		G	656					5	5	18	39	57	82	144	59	71	130	125	164	61	27	5		512	
***200	Diebstahl insg. von Moped/Krad einschl. unbefugte Gebrauch	M	229		1			4	5	23	28	51	38	94	26	20	46	47	28	10	4			135	
		W	12					1	1	1	4	5	1	7	1	1	2	1		2				5	
		G	241		1			5	6	24	32	56	39	101	27	21	48	48	28	12	4			140	
***300	Diebstahl insg. von Fahrrad einschl. unbefugter Gebrauch	M	925		1	3	9	44	57	117	99	216	136	409	80	75	155	134	126	58	26	17		516	
		W	98					2	8	10	13	10	23	9	42	6	6	12	16	14	6	5	3		56
		G	1.023		1	3	11	52	67	130	109	239	145	451	86	81	167	150	140	64	31	20		572	
***400	Diebstahl insg. von Schusswaffen	M	18							2	1	3	3	6	1	2	3	6	3					12	
		W																							
		G	18								2	1	3	3	6	1	2	3	6	3					12
***500	Diebstahl insg. von unbaren ZM	M	135					4	4	3	5	8	18	30	12	15	27	30	25	18	2	3		105	
		W	44				1	1	2	1	4	5	12	19	4	3	7	7	5	3	2	1		25	
		G	179				1	5	6	4	9	13	30	49	16	18	34	37	30	21	4	4		130	
***700	Diebstahl insg. von/aus Automaten	M	74				2	1	3	6	12	18	7	28	7	5	12	18	9	4	1	2		46	
		W	7							2	1	3	1	4				1	1	1				3	
		G	81				2	1	3	8	13	21	8	32	7	5	12	19	10	5	1	2		49	
***800	Diebstahl insg. von Antiquitäten, Kunst- und sakralen Gegenständen	M	11															2	3	2	3	1		11	
		W	1																			1			1
		G	12															2	3	2	4	1			12
*00000	Diebstahl insg. - Sonstiger	M	3.145		4	5	27	76	112	153	202	355	268	735	189	217	406	477	565	434	337	191		2.410	
		W	677		1	3	12	24	40	36	37	73	49	162	38	32	70	71	114	95	87	78		515	
		G	3.822		5	8	39	100	152	189	239	428	317	897	227	249	476	548	679	529	424	269		2.925	



**Polizeiliche Kriminalstatistik Land Brandenburg**  
**Tatverdächtige gesamt nach Alter und Geschlecht**  
Berichtsjahr 2013

Schl.- zahl der Tat	Straftat	S E X U S	Tatver- dächtige insgesamt	Kinder						Jugendliche			Heran- wachsene 18 < 21	Tatver- dächtige unter 21 Sp. 10+13+14	Erwachsene ab 21 Jahre										
				0	6	8	10	12	Kinder unter 14 Sp. 5 bis 9	14	16	Jugendl. 14 < 18 Sp. 11 + 12			21	23	Erwachsene 21 < 25 Sp. 16 + 17	25	30	40	50	60	Erwachsene ab 21 Sp. 18 bis 23		
				6	8	10	12	14	10	16	18	13			16	17	18	19	20	21	22	23	24		
*01*00	Diebstahl insg. in/aus Gärten, Gartenanlagen, Gartenkolonien	M	247				2	5	7	9	10	19	20	46	14	16	30	33	39	44	34	21	201		
W		36				1	1	2			1	1		3	3	5	8	2	3	8	6	6	33		
G		283				3	6	9	9	11	20	20	49	17	21	38	35	42	52	40	27	234			
*02*00	Diebstahl insg. in/aus Bungalow, Gartenlauben	M	220				1	3	4	19	19	38	27	69	21	17	38	29	42	24	14	4	151		
W		23									2	2	1	3	3	1	4	6	3	1	2	4	20		
G		243				1	3	4	19	21	40	28	72	24	18	42	35	45	25	16	8	171			
*03*00	Diebstahl insg. in/aus Bungalow, Gartenl., Gärten, Gartenanl., Gartenk.	M	422				3	8	11	27	25	52	39	102	32	30	62	56	67	63	47	25	320		
W		55				1	1	2			2	2	1	5	5	5	10	7	6	9	8	10	50		
G		477				4	9	13	27	27	54	40	107	37	35	72	63	73	72	55	35	370			
*04*00	Diebstahl insg. in/aus Garagen, Carports	M	323				1	11	12	22	24	46	30	88	31	35	66	62	46	26	24	11	235		
W		21									2	2	3	5		2	2	2	5	3	1	3	16		
G		344				1	11	12	22	26	48	33	93	31	37	68	64	51	29	25	14	251			
*05*00	Diebstahl insg. in/aus Banken, Sparkassen, Postfilialen und -agenturen u. dgl.	M	36									1	1	4	5	3	2	5	8	9	4	5	31		
W		8																		3	1	2	8		
G		44										1	1	4	5	3	2	5	8	12	5	7	39		
*10*00	Diebstahl insg. in/aus Dienst-, Büro-, Fabrikations-,Werkstatt- u. Lagerräumen	M	1.299		1	3	6	54	64	100	79	179	135	378	107	132	239	222	231	147	59	23	921		
W		152			2	1	9	12	17	13	30	16	58	11	6	17	13	32	22	7	3	94			
G		1.451		1	5	7	63	76	117	92	209	151	436	118	138	256	235	263	169	66	26	1.015			
*15*00	Diebstahl insg. in/aus Gaststätten, Kantinen, Hotels und Pensionen	M	269				2	2	4	10	28	38	35	77	25	30	55	49	43	29	13	3	192		
W		34						1	1	1		1	3	5	3	3	6	7	6	6	4		29		
G		303				2	3	5	11	28	39	38	82	28	33	61	56	49	35	17	3	221			
*25*00	Diebstahl insg. in/aus Kiosken, Warenhäusern, Verkaufsräumen	M	5.756	2	18	51	80	227	378	347	297	644	470	1.492	316	325	641	725	827	620	603	848	4.264		
W		2.732	2	6	17	44	172	241	320	160	480	175	896	85	115	200	217	247	296	325	551	1.836			
G		8.488	4	24	68	124	399	619	667	457	1.124	645	2.388	401	440	841	942	1.074	916	928	1.399	6.100			
*26*00	Diebstahl insg. Ladendiebstahl	M	5.382	2	18	51	79	215	365	335	274	609	408	1.382	281	278	559	645	760	599	597	840	4.000		
W		2.646	1	6	17	43	163	230	310	156	466	160	856	82	108	190	203	237	287	324	549	1.790			
G		8.028	3	24	68	122	378	595	645	430	1.075	568	2.238	363	386	749	848	997	886	921	1.389	5.790			
*35*00	Diebstahl insg. in/aus Wohnungen	M	1.275			2	9	20	31	51	83	134	137	302	100	111	211	232	230	156	100	44	973		
W		414			1	2	8	11	20	30	50	34	95	23	21	44	64	75	53	53	30	319			
G		1.689			3	11	28	42	71	113	184	171	397	123	132	255	296	305	209	153	74	1.292			
*36*00	Tageswohnungseinbruch	M	290			1	1	5	7	16	12	28	34	69	28	26	54	65	60	27	9	6	221		
W		47					1	1	1	1	5	6	1	8	4	5	9	7	7	5	7	4	39		
G		337			1	1	6	8	17	17	34	35	77	32	31	63	72	67	32	16	10	260			
*40*00	Diebstahl insg. in/aus Boden-, Kellerräumen und Waschküchen	M	320		1		6	9	16	20	18	38	43	97	29	25	54	54	56	31	19	9	223		
W		48			1	1	1	3	3	1	4	4	4	11	3	4	7	11	9	3	3	4	37		
G		368		1	1	7	10	19	23	19	42	47	108	32	29	61	65	65	34	22	13	260			
*45*00	Diebstahl insg. in/aus Baubuden und Baustellen	M	238				6	6	3	9	12	21	21	39	24	26	50	40	52	28	21	8	199		
W		11											1	1		2	2	2		3	2	1	10		
G		249					6	6	4	9	13	21	40	24	28	52	42	52	31	23	9	209			

**Polizeiliche Kriminalstatistik Land Brandenburg**  
**Tatverdächtige gesamt nach Alter und Geschlecht**  
 Berichtsjahr 2013

Schl.- zahl der Tat	Straftat	S E X U S	Tatver- dächtige insgesamt	Kinder						Jugendliche			Heran- wachsende 18 < 21	Tatver- dächtige unter 21 Sp. 10+13+14	Erwachsene ab 21 Jahre									
				0	6	8	10	12	Kinder unter 14 Sp. 5 bis 9	14	16	Jugendl. 14 < 18 Sp. 11 + 12			21	23	Erwachsene 21 < 25 Sp. 16 + 17	25	30	40	50	60 und älter	Erwachsene ab 21 Sp. 18 bis 23	
				6	8	10	12	14		16	18													23
1	2	3	4	5	6	7	8	9	10	11	12	13	14	15	16	17	18	19	20	21	22	23	24	
*50*00	Diebstahl insg. an/aus Kfz	M	688				3	3	6	22	26	48	79	133	78	86	164	141	152	70	26	2	555	
		W	49			1	1	2	4	5	9	4	15	3	7	10	7	8	7	2			34	
		G	737			4	4	8	26	31	57	83	148	81	93	174	148	160	77	28	2		589	
*56000	Diebstahl insg. an Fahrrad	M	77				4	4	6	9	15	12	31	3	8	11	12	15	4	3	1		46	
		W	7											2	1	3		2	1	1			7	
		G	84				4	4	6	9	15	12	31	5	9	14	12	17	5	4	1		53	
*57000	Diebstahl insg. an Wasserfahrzeug	M	9						2	1	3		3				1	3	1	1			6	
		W																						
		G	9						2	1	3		3				1	3	1	1			6	
*60000	Diebstahl insg. von/in/aus Wasserfahrzeugen	M	45						3	2	5	5	10	4	2	6	10	14	3	2			35	
		W	1				1	1					1											
		G	46				1	1	3	2	5	5	11	4	2	6	10	14	3	2			35	
*61000	Diebstahl insg. von Motorboot	M	11														4	5	2				11	
		W																						
		G	11														4	5	2				11	
*63000	Diebstahl insg. von Ruderboot	M	16						3	2	5	3	8	2		2	1	3			2		8	
		W																						
		G	16						3	2	5	3	8	2		2	1	3			2		8	
*64*00	Diebstahl insg. in/aus Motorboot	M	8											2	1	3	3	2					8	
		W	1				1	1					1											
		G	9				1	1					1	2	1	3	3	2					8	
*67000	Diebstahl insg. von Bootsmotoren	M	11										1	1		1	1	6	2				10	
		W																						
		G	11										1	1		1	1	6	2				10	
*68000	Diebstahl insg. von Bootsmotoren, spez. Außenbootsmotoren	M	10										1	1			1	6	2				9	
		W																						
		G	10										1	1			1	6	2				9	
*73000	Diebstahl insg. von Btm aus Krankenhäusern	M	1														1						1	
		W	1														1						1	
		G	2														2						2	
*75000	Diebstahl insg. von Rezeptformularen zur Erlangung von Btm	M	1															1					1	
		W																	1					1
		G	1																					1
*81000	Diebstahl insg. von Fisch	M	4												1		1		1	2				4
		W																						
		G	4												1		1		1	2				4
*82000	Diebstahl insg. von Fisch aus Reusen	M	1												1		1							1
		W																						
		G	1												1		1							1

**Polizeiliche Kriminalstatistik Land Brandenburg**  
**Tatverdächtige gesamt nach Alter und Geschlecht**  
 Berichtsjahr 2013

Schl.-zahl der Tat	Straftat	SEXUS	Tatverdächtige insgesamt	Kinder						Jugendliche			Heranwachsende 18 < 21	Tatverdächtige unter 21 Sp. 10+13+14	Erwachsene ab 21 Jahre									
				0	6	8	10	12	Kinder unter 14 Sp. 5 bis 9	14	16	Jugendl. 14 < 18 Sp. 11 + 12			21	23	Erwachsene 21 < 25 Sp. 16 + 17	25	30	40	50	60	Erwachsene ab 21 Sp. 18 bis 23	
				6	8	10	12	14		bis unter	bis unter				bis unter	bis unter		bis unter	bis unter	bis unter	und älter			
1	2	3	4	5	6	7	8	9	10	11	12	13	14	15	16	17	18	19	20	21	22	23	24	
*85000	Diebstahl insg. auf Friedhöfen und Grabstätten	M	5															2	1		1	1	5	
		W	2																		2			2
		G	7																2	1	2	1	1	7
*86*00	Diebstahl insg. auf Campingplätzen- und Raststätten	M	47							4	4	5	9	7	6	13	11	12	1	1			38	
		W	5							3	3		3				1				1		2	
		G	52							7	7	5	12	7	6	13	12	12	1	2				40
*90*00	Diebstahl insg. Taschendiebstahl	M	66				1	1	5	10	15	9	25	3	5	8	10	9	10	4			41	
		W	33				1	1	3	2	5	2	9	3	5	8	4	7	1	2	2		24	
		G	99				1	2	3	8	12	20	11	34	6	10	16	14	16	11	6	2		65
500000	Vermögens- und Fälschungsdelikte	M	11.468	3		2	4	24	33	107	204	311	638	982	662	768	1.430	1.776	2.663	2.333	1.492	792	10.486	
		W	5.064	1	1	3	4	18	27	73	124	197	276	500	274	333	607	819	1.196	985	662	295	4.564	
		G	16.532	4	1	5	8	42	60	180	328	508	914	1.482	936	1.101	2.037	2.595	3.859	3.318	2.154	1.087	15.050	
510000	Betrug	M	8.454	2			1	17	20	74	141	215	492	727	519	607	1.126	1.370	2.005	1.654	1.040	532	7.727	
		W	3.889	1		1	3	10	15	65	94	159	224	398	215	271	486	665	934	754	467	185	3.491	
		G	12.343	3		1	4	27	35	139	235	374	716	1.125	734	878	1.612	2.035	2.939	2.408	1.507	717	11.218	
511000	Waren- und Warenkreditbetrug	M	3.336	1				1	2	11	20	31	172	205	177	261	438	619	891	643	343	197	3.131	
		W	1.602			1	1	3	5	7	20	27	82	114	92	138	230	315	465	294	136	48	1.488	
		G	4.938	1		1	1	4	7	18	40	58	254	319	269	399	668	934	1.356	937	479	245	4.619	
511100	Betrügerisches Erlangen von Kfz	M	58							1	1	1	2	4	4	8	12	16	10	8	2		56	
		W	8													1	1		4	2		1	8	
		G	66								1	1	1	2	4	5	9	12	20	12	8	3	64	
511200	Sonstiger Warenkreditbetrug	M	2.249					1	1	5	15	20	101	122	110	168	278	405	576	449	261	158	2.127	
		W	1.196			1	1	1	3	5	11	16	55	74	72	101	173	230	361	223	97	38	1.122	
		G	3.445			1	1	2	4	10	26	36	156	196	182	269	451	635	937	672	358	196	3.249	
511201	Tankbetrug	M	1.077							1	3	4	37	41	38	61	99	160	263	224	160	130	1.036	
		W	235								1	3	4	2	6	11	10	21	24	58	65	39	22	229
		G	1.312								2	6	8	39	47	49	71	120	184	321	289	199	152	1.265
511300	Warenbetrug	M	1.110	1					1	6	4	10	75	86	72	104	176	221	317	197	76	37	1.024	
		W	427					2	2	2	9	11	29	42	23	39	62	90	112	70	40	11	385	
		G	1.537	1				2	3	8	13	21	104	128	95	143	238	311	429	267	116	48	1.409	
512000	Grundstücks- und Baubetrug	M	34													1	1	1	9	4	12	7	34	
		W	11														1	1		1	2	3	4	11
		G	45														2	2	1	10	6	15	11	45
513000	Beteiligungs- und Kapitalanlagebetrug	M	36													1	1	2	8	11	9	5	36	
		W	13													1		1		1	4	6	1	13
		G	49													1	1	2	2	9	15	15	6	49
513200	Anlagebetrug	M	27															2	4	9	7	5	27	
		W	8																	3	4	1	8	
		G	35																2	4	12	11	6	35

**Polizeiliche Kriminalstatistik Land Brandenburg**  
**Tatverdächtige gesamt nach Alter und Geschlecht**  
 Berichtsjahr 2013

Schl.- zahl der Tat	Straftat	S E X U S	Tatver- dächtige insgesamt	Kinder						Jugendliche			Heran- wachsende 18 < 21	Tatver- dächtige unter 21 Sp. 10+13+14	Erwachsene ab 21 Jahre									
				0	6	8	10	12	Kinder unter 14 Sp. 5 bis 9	14	16	Jugendl. 14 < 18 Sp. 11 + 12			21	23	Erwachsene 21 < 25 Sp. 16 + 17	25	30	40	50	60	Erwachsene ab 21 Sp. 18 bis 23	
				6	8	10	12	14		bis unter	bis unter				bis unter	bis unter		und älter						
1	2	3	4	5	6	7	8	9	10	11	12	13	14	15	16	17	18	19	20	21	22	23	24	
513400	Beteiligungsbetrug	M	5																	1	2	2	5	
		W	2																			1	1	2
		G	7																		1	3	3	7
513500	Kautionsbetrug	M	4													1	1		3				4	
		W	2													1		1		1				2
		G	6													1	1	2		4				6
513600	Umschuldungsbetrug	M																				1		
		W	1																			1		1
		G	1																			1		1
514000	Geldkreditbetrug	M	146										4	4	1	3	4	12	33	46	27	20	142	
		W	59										2	2		2	2	4	17	13	16	5	57	
		G	205										6	6	1	5	6	16	50	59	43	25	199	
514100	Kreditbetrug § 265b StGB	M	8															1	3	1	1	2	8	
		W	6														1	1		2	1	2	6	
		G	14														1	1	1	5	2	3	2	14
514200	Subventionsbetrug	M	46																	5	18	18	5	46
		W	11																	2	3	6		11
		G	57																	7	21	24	5	57
514300	Kreditbetrug § 263 StGB	M	92										4	4	1	3	4	11	26	27	8	12	88	
		W	42										2	2		1	1	4	13	9	8	5	40	
		G	134										6	6	1	4	5	15	39	36	16	17	128	
514500	Wertpapierbetrug	M	2																			2	2	
		W																						
		G	2																				2	2
515000	Erschleichen von Leistungen	M	1.650				1	10	11	39	78	117	206	334	206	168	374	311	331	164	94	42	1.316	
		W	455	1			4	5	40	53	93	61	159	48	28	76	86	62	36	21	15	296		
		G	2.105	1		1	14	16	79	131	210	267	493	254	196	450	397	393	200	115	57	1.612		
516000	Betrug m. rechtsw. erl. unbarer ZM	M	269				3	3	2	19	21	25	49	28	26	54	52	55	32	17	10	220		
		W	117						1		1	7	8	10	13	23	28	25	17	10	6	109		
		G	386				3	3	3	19	22	32	57	38	39	77	80	80	49	27	16	329		
516200	Betrug m. rechtsw. erl. Debitkarten ohne PIN (Lastschriftverfahren)	M	51							1	1	2	3	3	4	7	14	18	5	4		48		
		W	19											3	4	7	7	4	1			19		
		G	70							1	1	2	3	6	8	14	21	22	6	4		67		
516300	Betrug m. rechtsw. erl. Debitkarten mit PIN	M	112				3	3	2	9	11	8	22	14	13	27	22	19	13	5	4	90		
		W	47									6	6	4	4	8	8	7	7	7	4	41		
		G	159				3	3	2	9	11	14	28	18	17	35	30	26	20	12	8	131		
516400	Betrug m. rechtsw. erlangter Kreditkarten	M	34									6	6	4	4	8	8	9	3			28		
		W	13									1	1	1	2	3	3	4	1		1	12		
		G	47									1	1	6	7	5	6	11	11	13	4	1	40	

**Polizeiliche Kriminalstatistik Land Brandenburg**  
**Tatverdächtige gesamt nach Alter und Geschlecht**  
 Berichtsjahr 2013

Schl.- zahl der Tat	Straftat	S E X U S	Tatver- dächtige insgesamt	Kinder						Jugendliche			Heran- wachsende 18 < 21	Tatver- dächtige unter 21 Sp. 10+13+14	Erwachsene ab 21 Jahre									
				0	6	8	10	12	Kinder unter 14 Sp. 5 bis 9	14	16	Jugendl. 14 < 18 Sp. 11 + 12			21	23	Erwachsene 21 < 25 Sp. 16 + 17	25	30	40	50	60	Erwachsene ab 21 Sp. 18 bis 23	
				6	8	10	12	14		bis unter	bis unter					bis unter		23	25	bis unter	30	40		50
1	2	3	4	5	6	7	8	9	10	11	12	13	14	15	16	17	18	19	20	21	22	23	24	
516500	Betrug m. rechsw. erl. Daten von Zahlungskarten	M	80								9	9	10	19	8	6	14	13	12	10	6	6	61	
		W	40										1	1	3	3	6	10	11	8	3	1	39	
		G	120									9	9	11	20	11	9	20	23	23	18	9	7	100
516900	Betrug m. rechsw. erl. sonstiger unbarer ZM	M	12												1	2	3	2	3	2	2		12	
		W	2													1	1	1					2	
		G	14												1	3	4	3	3	2	2		14	
517000	Sonstiger Betrug	M	3.429	1				3	4	23	28	51	121	176	133	201	334	477	791	820	568	263	3.253	
		W	1.785				2	3	5	18	23	41	78	124	83	102	185	268	405	410	286	107	1.661	
		G	5.214	1			2	6	9	41	51	92	199	300	216	303	519	745	1.196	1.230	854	370	4.914	
517100	Leistungsbetrug	M	148										1	1	1	9	10	18	44	35	27	13	147	
		W	25												1	1	2	4	8	6	4	1	25	
		G	173											1	1	2	10	12	22	52	41	31	14	172
517200	Leistungskreditbetrug	M	375					1	1	4	3	7	14	22	12	17	29	42	106	92	57	27	353	
		W	177									2	2	10	3	8	11	34	41	47	26	6	165	
		G	552					1	1	4	5	9	24	34	15	25	40	76	147	139	83	33	518	
517300	Arbeitsvermittlungsbetrug	M	22										1	1	2	1	3	3	1	11	2	1	21	
		W	6															1	1	2	2		6	
		G	28											1	1	2	1	3	4	2	13	4	1	27
517400	Betrug z.N.v. Versich. und Versich.missbrauch	M	86												5	10	15	13	17	19	17	5	86	
		W	28							1	1	2	1	3		2	2	4	9	6	2	2	25	
		G	114							1	1	2	1	3	5	12	17	17	26	25	19	7	111	
517500	Computerbetrug (soweit nicht 5163 bzw. 5179)	M	82							2	1	3	3	6	4	5	9	18	22	13	9	5	76	
		W	25							2		2	1	3	1	1	2	3	8	5	4		22	
		G	107							4	1	5	4	9	5	6	11	21	30	18	13	5	98	
517600	Provisionsbetrug	M	34										1	1				4	10	8	7	4	33	
		W	6												1		1		3	2			6	
		G	40											1	1	1		1	4	13	10	7	4	39
517700	Betrug z.N.v. Sozialversich. und SV- trägern	M	29										1	1	1	3	4	5	5	5	7	2	28	
		W	12												1	1	2	3	3	2	1	1	12	
		G	41											1	1	2	4	6	8	8	7	8	3	40
517800	(Sonstiger) Sozialleistungsbetrug (soweit nicht 5177)	M	616								3	3	12	15	15	30	45	88	149	147	131	41	601	
		W	597									2	2	30	32	23	31	54	88	154	141	92	36	565
		G	1.213									5	5	42	47	38	61	99	176	303	288	223	77	1.166
517900	Betrug m. Zugangsber. zu Kommunikationsdiensten	M	18													1	1	6	5	4	1	1	18	
		W	8									1	1		1	2		2	3	1			7	
		G	26									1	1		1	2	1	3	9	6	4	1	2	25
518100	Abrechnungsbetrug	M	80										3	3		2	2	6	15	26	18	10	77	
		W	43													2	2	4	4	18	11	4	43	
		G	123											3	3		4	4	10	19	44	29	14	120

**Polizeiliche Kriminalstatistik Land Brandenburg**  
**Tatverdächtige gesamt nach Alter und Geschlecht**  
 Berichtsjahr 2013

Schl.- zahl der Tat	Straftat	S E X U S	Tatver- dächtige insgesamt	Kinder						Jugendliche			Heran- wachsende 18 < 21	Tatver- dächtige unter 21 Sp. 10+13+14	Erwachsene ab 21 Jahre									
				0	6	8	10	12	Kinder unter 14 Sp. 5 bis 9	14	16	Jugendl. 14 < 18 Sp. 11 + 12			21	23	Erwachsene 21 < 25 Sp. 16 + 17	25	30	40	50	60	Erwachsene ab 21 Sp. 18 bis 23	
				bis unter						bis unter														bis unter
1	2	3	4	5	6	7	8	9	10	11	12	13	14	15	16	17	18	19	20	21	22	23	24	
518200	Einmietbetrug	M	180	1					1				4	5	6	11	17	19	57	40	28	14	175	
		W	65										5	5	3	5	8	7	15	16	8	6	60	
		G	245	1						1				9	10	9	16	25	26	72	56	36	20	235
518300	Kontoeröffnungs- und Überweisungsbetrug	M	102							1	1	2	8	10	10	7	17	25	18	18	11	3	92	
		W	47							1	1	2	5	7	5	1	6	8	6	11	6	3	40	
		G	149							2	2	4	13	17	15	8	23	33	24	29	17	6	132	
518400	Zechbetrug	M	65							2	1	3	2	5	2	6	8	9	8	10	18	7	60	
		W	12							2	1	3		3				1	3	2	1	2	9	
		G	77							4	2	6	2	8	2	6	8	10	11	12	19	9	69	
518800	Kreditvermittlungsbetrug	M	14															2	5	4	3	14		
		W	6												1		1	1	1		2	6		
		G	20												1		1	1	3	6	4	5	20	
518900	Sonstige weitere Betrugsarten	M	1.758					2	2	15	19	34	77	113	82	112	194	251	387	422	254	137	1.645	
		W	775				2	3	5	12	17	29	26	60	45	54	99	114	160	163	136	43	715	
		G	2.533				2	5	7	27	36	63	103	173	127	166	293	365	547	585	390	180	2.360	
520000	Veruntreuungen	M	483										2	2	8	3	11	23	89	164	118	76	481	
		W	177										1	1	2	1	3	7	44	53	48	20	175	
		G	660										1	1	3	4	14	30	133	217	166	96	656	
521000	Untreue	M	134												4	2	6	7	14	43	36	28	134	
		W	94												1	1	3	2	26	26	22	14	93	
		G	228												1	1	9	9	40	69	58	42	227	
521100	Untreue bei Kapitalanlagegeschäften	M	6																	2	4		6	
		W																						
		G	6																		2	4		6
522000	Vorenthalten und Veruntreuen von Arbeitsentgelt	M	354										2	2	4	1	5	16	77	123	82	49	352	
		W	87										1	1				5	21	27	27	6	86	
		G	441											3	3	4	1	5	21	98	150	109	55	438
530000	Unterschlagung	M	1.510	1			2	5	8	20	43	63	70	141	68	96	164	213	329	348	212	103	1.369	
		W	722			1	1	8	10	6	22	28	43	81	41	44	85	102	164	134	95	61	641	
		G	2.232	1		1	3	13	18	26	65	91	113	113	222	109	140	249	315	493	482	307	164	2.010
531000	Unterschlagung von Kfz	M	222								1	1	4	5	4	8	12	27	62	63	40	13	217	
		W	76										1	1	2	2	4	7	17	24	12	11	75	
		G	298									1	1	5	6	6	10	16	34	79	87	52	24	292
540000	Urkundenfälschung	M	1.406			2	1	2	5	12	25	37	88	130	95	100	195	250	341	245	158	87	1.276	
		W	406		1	1		1	3	3	11	14	17	34	24	29	53	58	95	77	62	27	372	
		G	1.812		1	3	1	3	8	15	36	51	105	105	164	119	129	248	308	436	322	220	114	1.648
541000	Fälschung technischer Aufzeichnungen	M	41													2	2	9	10	9	8	3	41	
		W																						
		G	41													2	2	9	10	9	8	3	41	

**Polizeiliche Kriminalstatistik Land Brandenburg**  
**Tatverdächtige gesamt nach Alter und Geschlecht**  
 Berichtsjahr 2013

Schl.- zahl der Tat	Straftat	S E X U S	Tatver- dächtige insgesamt	Kinder						Jugendliche			Heran- wachsende 18 < 21	Tatver- dächtige unter 21 Sp. 10+13+14	Erwachsene ab 21 Jahre									
				0	6	8	10	12	Kinder unter 14 Sp. 5 bis 9	14	16	Jugendl. 14 < 18 Sp. 11 + 12			21	23	Erwachsene 21 < 25 Sp. 16 + 17	25	30	40	50	60	Erwachsene ab 21 Sp. 18 bis 23	
				6	8	10	12	14		bis unter	bis unter				bis unter	bis unter		und älter						
1	2	3	4	5	6	7	8	9	10	11	12	13	14	15	16	17	18	19	20	21	22	23	24	
542000	Fälschung zur Erlangung von Btm	M	5													1	1		3	1			5	
		W	3															1	1		1			3
		G	8													1	1	1	4	1	1			8
543000	Fälsch. beweisrechl. Daten, Täusch. im Rechtsverkehr b. Datenverarb.	M	92							2		2	4	6	1	5	6	12	29	14	19	6	86	
		W	27										1	1		5	5	2	7	6	5	1	26	
		G	119								2	2	5	7	1	10	11	14	36	20	24	7	112	
550000	Geld- und Wertzeichenfälschung	M	112							4		4	6	10	5	6	11	14	18	29	22	8	102	
		W	36										2	2	1	1	2	9	7	5	6	5	34	
		G	148								4	4	8	12	6	7	13	23	25	34	28	13	136	
551000	Geld- und Wertzeichenfälschung einschl. Vorbereitungshandlungen	M	13							2		2	1	3		1	1	2		1	6		10	
		W	3										1	1				2					2	
		G	16								2	2	2	4		1	1	4		1	6		12	
552000	Inverkehrbringen von Falschgeld §§ 146 Abs. 1 Nr. 3, 147 StGB	M	85							2		2	4	6	3	5	8	10	16	22	15	8	79	
		W	31												1	1	2	6	7	5	6	5	31	
		G	116								2	2	4	6	4	6	10	16	23	27	21	13	110	
553000	Fälsch. v. Zahlungskarten mit/ohne Garantiefunktion, Schecks u. Wechseln	M	14										1	1	2		2	2	2	6	1		13	
		W	2											1	1			1					1	
		G	16											2	2	2	2	3	2	6	1		14	
553100	Gebr. falscher Zahlungsk. mit oder ohne Garantiefunktion, Schecks und Wechsel	M	8										1	1	1		1	1	1	3	1		7	
		W	1															1					1	
		G	9											1	1	1	1	2	1	3	1		8	
553200	Nachmachen, Verfälschen, Verschaffen, Feilhalten o. Überl. falscher Zahlungsk	M	11												2		2	2	1	5	1		11	
		W	2											1	1			1					1	
		G	13											1	1	2	2	3	1	5	1		12	
560000	Insolvenzstraftaten	M	111												1		1	3	22	38	28	19	111	
		W	19															1	4	7	7		19	
		G	130													1	1	4	26	45	35	19	130	
561000	Bankrott	M	90												1		1	1	18	31	23	16	90	
		W	15															1	3	5	6		15	
		G	105												1	1	2	21	36	29	16		105	
563000	Verletzung der Buchführungspflicht	M	35																7	11	10	7	35	
		W	6																2	3	1		6	
		G	41																9	14	11	7	41	
564000	Gläubigerbegünstigung	M	4															2		2			4	
		W																						
		G	4																2	2				4
565000	Schuldnerbegünstigung	M	4																1	1	1	1	4	
		W	1																		1		1	
		G	5																1	1	2	1	5	

**Polizeiliche Kriminalstatistik Land Brandenburg**  
**Tatverdächtige gesamt nach Alter und Geschlecht**  
 Berichtsjahr 2013

Schl.- zahl der Tat	Straftat	S E X U S	Tatver- dächtige insgesamt	Kinder					Jugendliche			Heran- wachsende 18 < 21	Tatver- dächtige unter 21 Sp. 10+13+14	Erwachsene ab 21 Jahre									
				0	6	8	10	12	Kinder unter 14 Sp. 5 bis 9	14	16			Jugendl. 14 < 18 Sp. 11 + 12	21	23	Erwachsene 21 < 25 Sp. 16 + 17	25	30	40	50	60	Erwachsene ab 21 Sp. 18 bis 23
				bis unter						16	18							bis unter					
1	2	3	4	5	6	7	8	9	10	11	12	13	14	15	16	17	18	19	20	21	22	23	24
600000	Sonstige Straftatbestände (StGB)	M	15.064	7	29	88	206	427	757	733	706	1.439	927	3.123	802	827	1.629	1.916	2.630	2.548	1.881	1.337	11.941
		W	4.914	6	5	18	52	162	243	252	195	447	242	932	200	225	425	536	900	922	657	542	3.982
		G	19.978	13	34	106	258	589	1.000	985	901	1.886	1.169	4.055	1.002	1.052	2.054	2.452	3.530	3.470	2.538	1.879	15.923
610000	Erpressung	M	128		1	1	4	2	8	4	8	12	11	31	7	8	15	24	27	18	8	5	97
		W	25							4	1	5	4	9	1	1	2	4	6	1	1	2	16
		G	153		1	1	4	2	8	8	9	17	15	40	8	9	17	28	33	19	9	7	113
611000	Erpressung auf sex. Grundlage	M																					
		W	1													1	1						1
		G	1													1	1						1
620000	Widerstand gg. die Staatsgewalt und ST gg. die öff. Ordnung	M	3.480			7	15	66	88	156	171	327	255	670	245	233	478	489	598	562	417	266	2.810
		W	808		1	3	14	24	42	39	38	77	64	183	35	32	67	79	141	147	106	85	625
		G	4.288		1	10	29	90	130	195	209	404	319	853	280	265	545	568	739	709	523	351	3.435
621000	Widerstand gg. die Staatsgewalt	M	578					2	2	11	27	38	41	81	55	50	105	113	130	79	44	26	497
		W	83				1	2	3	11	2	13	10	26	5	2	7	10	22	15	2	1	57
		G	661				1	4	5	22	29	51	51	107	60	52	112	123	152	94	46	27	554
622000	Hausfriedensbruch	M	2.096			2	10	46	58	107	101	208	144	410	136	119	255	261	338	370	281	181	1.686
		W	489				4	12	16	17	24	41	41	98	19	16	35	46	77	95	74	64	391
		G	2.585			2	14	58	74	124	125	249	185	508	155	135	290	307	415	465	355	245	2.077
622100	Hausfriedensbruch gemäß § 123 StGB	M	2.087			2	10	46	58	107	100	207	141	406	136	117	253	259	337	370	281	181	1.681
		W	486				4	12	16	17	24	41	38	95	19	16	35	46	77	95	74	64	391
		G	2.573			2	14	58	74	124	124	248	179	501	155	133	288	305	414	465	355	245	2.072
622200	Schwerer Hausfriedensbruch	M	10								1	1	3	4		2	2	2	2				6
		W	3										3	3									
		G	13									1	1	6	7		2	2	2	2			6
623000	Landfriedensbruch	M	45								1	6	7	13	20	4	7	11	6	8			25
		W	7									1	1	2	3	2		2	2				4
		G	52									1	7	8	15	23	6	7	13	8	8		29
624000	Vortäuschen einer Straftat	M	309			3		1	4	6	16	22	22	48	23	27	50	48	61	45	39	18	261
		W	140		1	3	6	4	14	5	7	12	3	29	7	11	18	13	27	31	13	9	111
		G	449		1	6	6	5	18	11	23	34	25	77	30	38	68	61	88	76	52	27	372
624100	Vortäuschen eines Raubes	M	25							1	1	2	2	4	2	5	7	4	2	2	3	3	21
		W	4								1	1		1		1	1	1		1			3
		G	29							1	2	3	2	5	2	6	8	5	2	3	3	3	24
624200	Vortäuschen eines Diebstahls	M	83								2	2	6	8	6	10	16	20	17	11	6	5	75
		W	28								1	1		1	3	2	5	5	8	4	3	2	27
		G	111								3	3	6	9	9	12	21	25	25	15	9	7	102
626000	Gewaltdarstellung	M	3																1	1	1		3
		W	1													1	1						1
		G	4													1	1		1	1	1		4



**Polizeiliche Kriminalstatistik Land Brandenburg**  
**Tatverdächtige gesamt nach Alter und Geschlecht**  
 Berichtsjahr 2013

Schl.- zahl der Tat	Straftat	S E X U S	Tatver- dächtige insgesamt	Kinder						Jugendliche			Heran- wachsende 18 < 21	Tatver- dächtige unter 21 Sp. 10+13+14	Erwachsene ab 21 Jahre									
				0	6	8	10	12	Kinder unter 14 Sp. 5 bis 9	14	16	Jugendl. 14 < 18 Sp. 11 + 12			21	23	Erwachsene 21 < 25 Sp. 16 + 17	25	30	40	50	60	Erwachsene ab 21 Sp. 18 bis 23	
				bis unter						16	18							bis unter		30	40	50		60
1	2	3	4	5	6	7	8	9	10	11	12	13	14	15	16	17	18	19	20	21	22	23	24	
627000	Volksverhetzung	M	176					5	5	11	11	22	19	46	17	14	31	36	29	22	8	4	130	
		W	22							1	1	2	2	4	1	1	2	6	2		4	4	18	
		G	198					5	5	12	12	24	21	50	18	15	33	42	31	22	12	8	148	
630000	Begünstigung, Strafvereitelung, Hehlerei u. Geldwäsche	M	835					6	6	9	16	25	66	97	56	83	139	164	221	136	56	22	738	
		W	136					2	2	8	7	15	8	25	8	6	14	21	36	24	12	4	111	
		G	971					8	8	17	23	40	74	122	64	89	153	185	257	160	68	26	849	
631000	Hehlerei von Kfz	M	315								1	1	27	28	25	36	61	71	89	47	16	3	287	
		W	7										1	1					3	2	1		6	
		G	322								1	1	28	29	25	36	61	71	92	49	17	3	293	
631100	Gewerbsmäßige Hehlerei von Kfz	M	21										1	1	1	2	3	7	7	3			20	
		W	1																	1				1
		G	22											1	1	1	2	3	7	8	3			21
631200	Bandenhehlerei von Kfz	M	33										7	7	5	4	9	9	6	2			26	
		W																						
		G	33											7	7	5	4	9	9	6	2			26
631300	Gewerbsmäßige Bandenhehlerei von Kfz	M	24										1	1	2	3	5	8	7	2	1		23	
		W	3											1	1					1		1	2	
		G	27											2	2	2	3	5	8	8	2	2		25
632000	Sonstige Hehlerei	M	371					6	6	8	12	20	28	54	22	36	58	72	94	59	27	7	317	
		W	52					1	1	5	6	11	1	13	1	2	3	11	12	8	4	1	39	
		G	423					7	7	13	18	31	29	67	23	38	61	83	106	67	31	8	356	
632100	Gewerbsmäßige Hehlerei	M	18														1	5	7	3	2		18	
		W	2																		1		1	2
		G	20													1		1	5	7	4	2	1	20
632200	Bandenhehlerei	M	10													1	1	4	3	2			10	
		W																						
		G	10														1	1	4	3	2			10
633000	Geldwäsche, Verschleierung unrechtmäßig erl. Vermögenswerte	M	84										4	4	6	10	16	11	15	18	10	10	80	
		W	34											2	2	1	1	2	5	9	9	5	2	32
		G	118											6	6	7	11	18	16	24	27	15	12	112
640000	Brandstiftung und Herbeiführen einer Brandgefahr	M	635	2	3	9	28	51	93	42	34	76	34	203	25	20	45	72	81	79	72	83	432	
		W	114	3	1	1	7	13	25	2	1	3	4	32	4	3	7	8	12	7	17	31	82	
		G	749	5	4	10	35	64	118	44	35	79	38	235	29	23	52	80	93	86	89	114	514	
641000	(Vorsätzliche) Brandstiftung und Herbeiführen einer Brandgefahr	M	356		3	6	20	48	77	38	31	69	30	176	20	16	36	44	41	28	16	15	180	
		W	37	2	1	1	6	8	18	1	1	2	1	21	2	1	3	3	4	2	2	2	16	
		G	393	2	4	7	26	56	95	39	32	71	31	197	22	17	39	47	45	30	18	17	196	
650000	Wettbewerbs-, Korruptions- und Amtsdelikte	M	202													5	6	8	46	57	60	25	202	
		W	65															3	9	25	23	5	65	
		G	267													1	5	6	11	55	82	83	30	267

**Polizeiliche Kriminalstatistik Land Brandenburg**  
**Tatverdächtige gesamt nach Alter und Geschlecht**  
 Berichtsjahr 2013

Schl.- zahl der Tat	Straftat	S E X U S	Tatver- dächtige insgesamt	Kinder						Jugendliche			Heran- wachsende 18 < 21	Tatver- dächtige unter 21 Sp. 10+13+14	Erwachsene ab 21 Jahre									
				0	6	8	10	12	Kinder unter 14 Sp. 5 bis 9	14	16	Jugendl. 14 < 18 Sp. 11 + 12			21	23	Erwachsene 21 < 25 Sp. 16 + 17	25	30	40	50	60	Erwachsene ab 21 Sp. 18 bis 23	
				6	8	10	12	14		bis unter	bis unter													bis unter
1	2	3	4	5	6	7	8	9	10	11	12	13	14	15	16	17	18	19	20	21	22	23	24	
651000	Vorteilsannahme, Bestechlichkeit	M	51													1	1	1	6	17	18	8	51	
		W	33																2	14	13	4	33	
		G	84													1	1	1	8	31	31	12	84	
651100	Vorteilsannahme § 331 StGB	M	44																5	14	18	7	44	
		W	29																2	13	11	3	29	
		G	73																7	27	29	10	73	
651200	Bestechlichkeit § 332 StGB	M	9													1	1	1	1	3	2	1	9	
		W	4																	1	2	1	4	
		G	13													1	1	1	1	4	4	2	13	
652000	Vorteilsgewährung, Bestechung	M	29													1	1	1	2	5	14	6	29	
		W	6																1	2	3		6	
		G	35													1	1	1	3	7	17	6	35	
652100	Vorteilsgewährung	M	21																	4	12	5	21	
		W	3																	1	1	1	3	
		G	24																	1	5	13	5	24
652200	Bestechung	M	8													1	1	1	2	1	2	1	8	
		W	3																		1	2		3
		G	11														1	1	1	2	2	4	1	11
655000	Sonstige Straftaten im Amt	M	96												1	3	4	6	32	26	24	4	96	
		W	21															3	4	8	6		21	
		G	117													1	3	4	9	36	34	30	4	117
655100	Körperverletzung im Amt	M	51												1	2	3	5	22	14	6	1	51	
		W	11															1	3	4	3		11	
		G	62													1	2	3	6	25	18	9	1	62
655200	Verletzung des Dienstgeheimnisses	M	1																1				1	
		W																						
		G	1																	1				1
656000	Wettbewerbsbeschränk. Absprachen bei Ausschreibungen	M	3																	1		2	3	
		W	1																		1		1	
		G	4																	2		2	4	
657000	Bestechlichkeit und Bestechung im geschäftlichen Verkehr	M	28																6	9	7	6	28	
		W	7																2	2	2	1	7	
		G	35																8	11	9	7	35	
657100	Bestechlichkeit und Bestechung gemäß § 299 StGB	M	28																6	9	7	6	28	
		W	7																2	2	2	1	7	
		G	35																8	11	9	7	35	
660000	Strafbarer Eigennutz	M	331							6	8	14	14	28	8	16	24	61	65	70	49	34	303	
		W	26															3	6	9	6	2	26	
		G	357								6	8	14	14	28	8	16	24	64	71	79	55	36	329

**Polizeiliche Kriminalstatistik Land Brandenburg**  
**Tatverdächtige gesamt nach Alter und Geschlecht**  
 Berichtsjahr 2013

Schl.-zahl der Tat	Straftat	SEXUS	Tatverdächtige insgesamt	Kinder					Kinder unter 14 Sp. 5 bis 9	Jugendliche			Heranwachsende 18 < 21	Tatverdächtige unter 21 Sp. 10+13+14	Erwachsene ab 21 Jahre									
				0	6	8	10	12		14	16	18			Jugendl. 14 < 18 Sp. 11 + 12	21	23	Erwachsene 21 < 25 Sp. 16 + 17	25	30	40	50	60	Erwachsene ab 21 Sp. 18 bis 23
				5	6	7	8	9		10	11	12			13	14	15	16	17	18	19	20	21	22
1	2	3	4	5	6	7	8	9	10	11	12	13	14	15	16	17	18	19	20	21	22	23	24	
661000	Glücksspiel	M	3															1		2			3	
		W	1																	1				1
		G	4															1	1	2				4
662000	Wilderei	M	287							6	8	14	14	28	8	14	22	55	56	52	43	31	259	
		W	13															1	4	4	3	1	13	
		G	300							6	8	14	14	28	8	14	22	56	60	56	46	32	272	
662001	Fischwilderei	M	251							5	8	13	14	27	8	13	21	53	51	46	34	19	224	
		W	11															1	3	4	2	1	11	
		G	262							5	8	13	14	27	8	13	21	54	54	50	36	20	235	
662100	Jagdwilderei	M	36							1		1		1		1	1	2	5	6	9	12	35	
		W	2																1		1		2	
		G	38							1		1		1		1	1	2	6	6	10	12	37	
663000	Wucher	M	6													1	1	2	1		1	1	6	
		W																						
		G	6													1	1	2	1		1	1	6	
670000	Alle sonstigen ST gemäß StGB - ohne Verkehrsdelikte	M	10.672	5	25	74	169	339	612	597	564	1.161	647	2.420	541	538	1.079	1.287	1.800	1.796	1.321	969	8.252	
		W	3.983	3	3	14	32	132	184	214	155	369	181	734	162	189	351	444	738	761	521	434	3.249	
		G	14.655	8	28	88	201	471	796	811	719	1.530	828	3.154	703	727	1.430	1.731	2.538	2.557	1.842	1.403	11.501	
671000	Verletzung der Unterhaltspflicht	M	355										1	1	3	3	6	32	138	142	33	3	354	
		W	22													1	1		8	11	2		22	
		G	377										1	1	3	4	7	32	146	153	35	3	376	
672000	Verletzung der Fürsorge- oder Erziehungspflicht	M	87												1	3	4	12	33	24	12	2	87	
		W	238										6	6	7	10	17	38	96	57	23	1	232	
		G	325										6	6	8	13	21	50	129	81	35	3	319	
673000	Beleidigung	M	4.004			5	30	66	101	113	102	215	190	506	163	192	355	467	744	771	652	509	3.498	
		W	2.144			2	6	47	55	102	85	187	97	339	86	108	194	245	397	414	288	267	1.805	
		G	6.148			7	36	113	156	215	187	402	287	845	249	300	549	712	1.141	1.185	940	776	5.303	
673100	Beleidigung auf sex. Grundlage	M	292				2	11	13	12	9	21	13	47	14	20	34	40	60	49	42	20	245	
		W	86				1	5	6	11	11	22	5	33	4	6	10	5	18	11	7	2	53	
		G	378				3	16	19	23	20	43	18	80	18	26	44	45	78	60	49	22	298	
674000	Sachbeschädigung	M	5.067	5	21	63	133	260	482	477	441	918	437	1.837	326	293	619	658	684	582	378	309	3.230	
		W	946	2	2	11	27	79	121	107	55	162	57	340	43	33	76	84	133	126	97	90	606	
		G	6.013	7	23	74	160	339	603	584	496	1.080	494	2.177	369	326	695	742	817	708	475	399	3.836	
674100	Sachbeschädigung an Kfz	M	987	2	7	18	21	30	78	49	57	106	53	237	57	57	114	120	169	173	107	67	750	
		W	194	2		3	7	5	17	11	8	19	10	46	11	11	22	23	28	28	24	23	148	
		G	1.181	4	7	21	28	35	95	60	65	125	63	283	68	68	136	143	197	201	131	90	898	
674200	Datenveränderung, Computersabotage	M	25					2	2					2	1	2	3	2	5	6	6	1	23	
		W	10															4	3	3			10	
		G	35					2	2					2	1	2	3	6	8	9	6	1	33	

**Polizeiliche Kriminalstatistik Land Brandenburg**  
**Tatverdächtige gesamt nach Alter und Geschlecht**  
 Berichtsjahr 2013

Schl.- zahl der Tat	Straftat	S E X U S	Tatver- dächtige insgesamt	Kinder						Jugendliche			Heran- wachsende 18 < 21	Tatver- dächtige unter 21 Sp. 10+13+14	Erwachsene ab 21 Jahre									
				0	6	8	10	12	Kinder unter 14 Sp. 5 bis 9	14	16	Jugendl. 14 < 18 Sp. 11 + 12			21	23	Erwachsene 21 < 25 Sp. 16 + 17	25	30	40	50	60	Erwachsene ab 21 Sp. 18 bis 23	
				bis unter						bis unter														bis unter
1	2	3	4	5	6	7	8	9	10	11	12	13	14	15	16	17	18	19	20	21	22	23	24	
674300	Sonstige Sachb. auf Straßen, Wegen oder Plätzen	M	645	1	2	8	28	52	91	100	103	203	101	395	53	36	89	66	51	19	11	14	250	
		W	77				5	20	25	24	8	32	8	65	1		1	2	1	4	2	2	12	
		G	722	1	2	8	33	72	116	124	111	235	109	460	54	36	90	68	52	23	13	16	262	
674500	Zerstörung wichtiger Arbeitsmittel	M	23					2	2	2	4	6	1	9	2	5	7	4	2		1		14	
		W	7					1	1	2		2		3	1		1		1	1	1		4	
		G	30					3	3	4	4	8	1	12	3	5	8	4	3	1	2		18	
675000	Sprengstoff- und Strahlungsverbrechen	M	32							2	5	7	8	15	7	2	9	4	2			2	17	
		W	3															1			2		3	
		G	35							2	5	7	8	15	7	2	9	5	2			2	2	20
675200	Herbeiführen einer Sprengstoffexplosion	M	32							2	5	7	8	15	7	2	9	4	2			2	17	
		W	2																			2	2	
		G	34							2	5	7	8	15	7	2	9	4	2			2	2	19
675400	Vorbereit. eines Explosions- oder Strahlungsverbrechens	M																						
		W	1															1						1
		G	1															1						1
676000	Straftaten gg. die Umwelt	M	228										3	3	4	10	14	11	46	65	55	34	225	
		W	30													1	1	4	2	10	8	5	30	
		G	258											3	3	4	11	15	15	48	75	63	39	255
676100	Gewässerunreinigung	M	34													1	1	1	6	7	11	8	34	
		W	2																	1	1		2	
		G	36														1	1	1	6	8	12	8	36
676200	Luftunreinigung	M	21													1	1	2	5	4	5	4	21	
		W	2																	1	1		2	
		G	23													1	1	2	5	5	6	4	23	
676300	Verurs. v. Lärm, Erschütterungen und nichtionisierenden Strahlen	M	2																			2	2	
		W																						
		G	2																			2		2
676400	Unerlaubter Umgang mit gefährlichen Abfällen	M	89										2	2	1	3	4	2	19	28	22	12	87	
		W	17													1	1	1	1	6	4	4	17	
		G	106											2	2	1	4	5	3	20	34	26	16	104
676500	Unerlaubtes Betreiben von Anlagen	M	32													1	1	2	8	15	2	4	32	
		W	3																	1	1	1	3	
		G	35													1	1	2	8	16	3	5	35	
676600	Unerl. Umgang mit radioaktiven Stoffen und anderen gef. Gütern	M	3															1			2		3	
		W																						
		G	3																1		2			3
676700	Gefährdung schutzbedürftiger Gebiete	M	3																		3		3	
		W																						
		G	3																		3			3

**Polizeiliche Kriminalstatistik Land Brandenburg**  
**Tatverdächtige gesamt nach Alter und Geschlecht**  
 Berichtsjahr 2013

Schl.- zahl der Tat	Straftat	S E X U S	Tatver- dächtige insgesamt	Kinder					Jugendliche			Heran- wachsende 18 < 21	Tatver- dächtige unter 21 Sp. 10+13+14	Erwachsene ab 21 Jahre									
				0	6	8	10	12	Kinder unter 14 Sp. 5 bis 9	14	16			Jugendl. 14 < 18 Sp. 11 + 12	21	23	Erwachsene 21 < 25 Sp. 16 + 17	25	30	40	50	60	Erwachsene ab 21 Sp. 18 bis 23
				6	8	10	12	14	11	12	13			14	15	16		17	18	19	20	21	
1	2	3	4	5	6	7	8	9	10	11	12	13	14	15	16	17	18	19	20	21	22	23	24
676800	Abfallein- / -aus- und -durchfuhr gemäß § 326 Abs. 2 StGB	M	13																4	6	2	1	13
		W																					
		G	13																4	6	2	1	13
676900	Schwere Gefährdung durch Freisetzen von Giften § 330a StGB	M	2																	1	1		2
		W																					
		G	2																	1	1		2
678000	Ausspähen von Daten	M	83					1	1		4	4	2	7	7	7	14	15	20	17	7	3	76
		W	32								1	1	2	3	1	1	9	8	5	4	2		29
		G	115					1	1		5	5	4	10	8	7	15	24	28	22	11	5	105
700000	Strafrechtliche Nebengesetze	M	8.365	250	52	67	46	99	514	347	475	822	820	2.156	655	721	1.376	1.602	1.718	793	453	267	6.209
		W	2.331	231	48	50	39	59	427	92	99	191	171	789	157	140	297	353	409	237	148	98	1.542
		G	10.696	481	100	117	85	158	941	439	574	1.013	991	2.945	812	861	1.673	1.955	2.127	1.030	601	365	7.751
710000	ST gg. strafrechtl. Nebengesetze auf dem Wirtschaftssektor	M	583							5	11	16	17	33	14	25	39	57	130	144	121	59	550
		W	146					1	1	7	5	12	4	17	5	2	7	16	29	43	24	10	129
		G	729					1	1	12	16	28	21	50	19	27	46	73	159	187	145	69	679
712000	Straftaten nach AktG, GenG, GmbHG, HGB, RechnungslegungsG, UmwandlungsG, InsO	M	272													2	2	5	50	84	87	44	272
		W	61														1	14	24	15	7		61
		G	333													2	2	6	64	108	102	51	333
712200	Insolvenzverschleppung § 15a InsO	M	265													2	2	5	50	80	85	43	265
		W	60														1	14	23	15	7		60
		G	325													2	2	6	64	103	100	50	325
713000	Delikte i.Z.m. Schwarzarbeitsbekämpfungs- und Arbeitnehmerüberlassungsgesetz	M	9										2	2		1	1	1	1	2	2	1	7
		W	3														1	1				1	3
		G	12										2	2		1	1	2	1	2	2	2	10
715000	ST i.Z.m. Urheberrechtsbestimmungen	M	114							4	8	12	5	17	6	1	7	22	31	23	12	2	97
		W	42					1	1	6	5	11	2	14	1		1	10	6	7	4		28
		G	156					1	1	10	13	23	7	31	7	1	8	32	37	30	16	2	125
715100	Softwarepiraterie (private Anwendung z.B. Computerspiele)	M	4												1		1	1	2				4
		W	1																1				1
		G	5												1		1	1	3				5
715200	Softwarepiraterie in Form gewerbsmäßigen Handelns	M	3															1	2				3
		W	1																		1		1
		G	4															1	2		1		4
715300	Verrat von Betriebs- und Geschäftsgeheim. nach § 17 Abs. 1 und 4 UWG	M	6															1	1	1	2	2	6
		W	5															1	1	2	1		5
		G	11															2	1	3	3	2	11
715400	Verrat von Betriebs- und Geschäftsgeheim. nach § 17 Abs. 2 und 4 UWG	M	3																2	1			3
		W	1																1				1
		G	4															3	1				4

**Polizeiliche Kriminalstatistik Land Brandenburg**  
**Tatverdächtige gesamt nach Alter und Geschlecht**  
 Berichtsjahr 2013

Schl.- zahl der Tat	Straftat	S E X U S	Tatver- dächtige insgesamt	Kinder					Jugendliche			Heran- wachsende 18 < 21	Tatver- dächtige unter 21 Sp. 10+13+14	Erwachsene ab 21 Jahre										
				0	6	8	10	12	Kinder unter 14 Sp. 5 bis 9	14	16			Jugendl. 14 < 18 Sp. 11 + 12	21	23	Erwachsene 21 < 25 Sp. 16 + 17	25	30	40	50	60	Erwachsene ab 21 Sp. 18 bis 23	
				bis unter						16	18													bis unter
1	2	3	4	5	6	7	8	9	10	11	12	13	14	15	16	17	18	19	20	21	22	23	24	
716000	ST i.Z.m. Lebensmitteln (z.B. Lebensmittel- und Futtermittelgesetzbuch)	M	126							1	1	2	6	8	3	18	21	22	34	25	9	7	118	
		W	31							1		1	2	3	1	1	2	4	5	11	4	2	28	
		G	157							2	1	3	8	11	4	19	23	26	39	36	13	9	146	
716100	ST nach dem Lebensmittel- und Bedarfsgg.stände-gesetz	M	28													2	2	3	5	8	4	6	28	
		W	12															1	2	8	1		12	
		G	40													2	2	4	7	16	5	6	40	
716200	ST nach dem Arzneimittelgesetz	M	96							1	1	2	6	8	3	16	19	19	28	16	5	1	88	
		W	17							1		1	2	3	1	1	2	2	3	3	2	2	14	
		G	113							2	1	3	8	11	4	17	21	21	31	19	7	3	102	
719000	Sonst. ST (Nebengesetze) a. d. Wirtschaftssektor (z.B. RennwG)	M	63								2	2	4	6	5	4	9	7	15	10	11	5	57	
		W	10												3	1	4	1	3	1	1		10	
		G	73								2	2	4	6	8	5	13	8	18	11	12	5	67	
719200	ST nach UWG ohne § 17	M	6																2	1	2	1	6	
		W	2																	1	1		2	
		G	8																2	2	3	1	8	
720000	ST gg. sonstige strafrechtliche Nebengesetze -ohne Verkehrsdelikte-	M	4.084	250	52	67	45	67	481	127	156	283	326	1.090	261	298	559	680	882	465	248	160	2.994	
		W	1.580	231	48	50	39	34	402	31	32	63	87	552	97	92	189	210	288	157	105	79	1.028	
		G	5.664	481	100	117	84	101	883	158	188	346	413	1.642	358	390	748	890	1.170	622	353	239	4.022	
721000	ST gg. § 27 Abs. 2 des Jugendschutzgesetzes	M	4										2	2	1		1			1			2	
		W	2												1		1					1	2	
		G	6										2	2	2		2			1		1	4	
722000	ST gg. § 27 Abs. 1 des Jugendschutzgesetzes	M	12							1	1	2	2	4				3	2	2	1		8	
		W	2															1			1		2	
		G	14							1	1	2	2	4				4	2	2	2		10	
725000	ST gg. das Aufenthalts-, das Asylverf.- und das Freizügigkeitsgesetz/EU	M	2.463	250	52	67	42	30	441	42	57	99	150	690	133	161	294	423	597	285	132	42	1.773	
		W	1.420	231	48	50	39	34	402	29	27	56	63	521	83	82	165	189	266	128	88	63	899	
		G	3.883	481	100	117	81	64	843	71	84	155	213	1.211	216	243	459	612	863	413	220	105	2.672	
725100	Unerlaubte Einreise gem. § 95 Abs. 1 Nr. 3 und Abs. 2 Nr. 1a Aufenthaltsgesetz	M	1.403	239	48	66	41	28	422	38	38	76	82	580	70	79	149	205	294	124	42	9	823	
		W	1.020	218	48	50	37	28	381	21	19	40	50	471	55	55	110	119	183	80	38	19	549	
		G	2.423	457	96	116	78	56	803	59	57	116	132	1.051	125	134	259	324	477	204	80	28	1.372	
725200	Einschleusen von Ausländern gemäß § 96 Aufenthaltsgesetz	M	331								2	2	9	11	13	17	30	55	121	61	43	10	320	
		W	20												3		3	6	7	3	1		20	
		G	351								2	2	9	11	16	17	33	61	128	64	44	10	340	
725300	Erschleichen eines Aufenthaltstitels gemäß § 95 Abs. 2 Nr. 2 Aufenthaltsgesetz	M	45										8	8	4	2	6	8	12	8	3		37	
		W	25	2					2		1	1		3	3	1	4	6	8	3		1	22	
		G	70	2					2		1	1	8	11	7	3	10	14	20	11	3	1	59	
725400	Einschleusen mit Todesfolge; gewerbs- und bandenm. Einsch. v. Ausländern	M	11													2	2	3	3	3			11	
		W																						
		G	11													2	2	3	3	3				11

**Polizeiliche Kriminalstatistik Land Brandenburg**  
**Tatverdächtige gesamt nach Alter und Geschlecht**  
Berichtsjahr 2013

Schl.-zahl der Tat	Straftat	SEXUS	Tatverdächtige insgesamt	Kinder					Kinder unter 14 Sp. 5 bis 9	Jugendliche			Heranwachsende 18 < 21	Tatverdächtige unter 21 Sp. 10+13+14	Erwachsene ab 21 Jahre									
				0	6	8	10	12		14	16	Jugendl. 14 < 18 Sp. 11 + 12			21	23	Erwachsene 21 < 25 Sp. 16 + 17	25	30	40	50	60	und älter	Erwachsene ab 21 Sp. 18 bis 23
				6	8	10	12	14		16	18	16			17	18	19	20	21	22	23	24		
1	2	3	4	5	6	7	8	9	10	11	12	13	14	15	16	17	18	19	20	21	22	23	24	
725500	ST gg. §§ 84, 85 Asylverfahrensgesetz	M	29									2	2	1	3	3	6	9	7	7	2	1		26
		W	3																2		1			3
		G	32									2	2	1	3	3	6	9	9	7	3	1		29
725700	Unerl. Aufenthalt gem. § 95 Abs. 1 Nr. 1, 2 und Abs. 2 Nr. 1b Aufenthaltsgesetz	M	561	12	4	1	1	2	20	5	14	19	39	78	36	45	81	119	143	75	43	22	483	
		W	353	13		1	2	7	23	9	7	16	14	53	23	25	48	51	67	42	49	43	300	
		G	914	25	4	2	3	9	43	14	21	35	53	131	59	70	129	170	210	117	92	65	783	
725800	Einreise oder Aufenthalt trotz Versagung des Freizügigkeitsrechts	M	32													1	1	8	13	8	1	1	32	
		W																						
		G	32														1	1	8	13	8	1	1	32
725900	Sonstige Verstöße gg. das Aufenthaltsgesetz	M	102							2	1	3	15	18	11	11	22	29	21	8	4		84	
		W	15								1	1		1	1	1	2	6	4	1	1		14	
		G	117								2	2	4	15	19	12	12	24	35	25	9	5		98
726000	ST gg. das Sprengstoff-, das Waffen- und das KriegswaffenkontrollG	M	1.456				3	37	40	82	96	178	157	375	115	130	245	230	245	152	97	112	1.081	
		W	123								2	4	6	20	26	11	9	20	19	15	21	11	11	97
		G	1.579				3	37	40	84	100	184	177	401	126	139	265	249	260	173	108	123	1.178	
726100	ST gg. das Sprengstoffgesetz	M	220				1	7	8	12	28	40	34	82	18	23	41	41	31	17	3	5	138	
		W	7											1	1	2	1	3	1	2			6	
		G	227				1	7	8	12	28	40	35	83	20	24	44	42	33	17	3	5	144	
726200	ST gg. das Waffengesetz	M	1.234				2	29	31	67	70	137	128	296	99	108	207	193	211	130	93	104	938	
		W	115								2	4	6	19	25	9	8	17	18	13	20	11	11	90
		G	1.349				2	29	31	69	74	143	147	321	108	116	224	211	224	150	104	115	1.028	
726300	ST gg. das Kriegswaffenkontrollgesetz	M	35					1	1	3		3		4	1	2	3	5	12	6	1	4	31	
		W	2																	1	1			2
		G	37					1	1	3		3		4	1	2	3	5	13	7	1	4	33	
728000	ST gg. das Bundes- (oder Landes-) Datenschutzgesetz	M	8										1	1						2	2	2	1	7
		W	16									1	1	1						4	4	4	3	15
		G	24									1	1	1						6	6	6	4	22
730000	Rauschgiftdelikte -BtMG-	M	3.892				2	33	35	222	333	555	507	1.097	416	447	863	946	760	175	37	14	2.795	
		W	564					22	22	53	62	115	82	219	61	45	106	118	89	21	9	2	345	
		G	4.456				2	55	57	275	395	670	589	1.316	477	492	969	1.064	849	196	46	16	3.140	
731000	Allg. Verstöße gemäß § 29 BtMG (soweit nicht unter 7340 pp. zu erfassen)	M	3.145				2	27	29	191	282	473	432	934	337	380	717	773	581	117	17	6	2.211	
		W	477					21	21	53	61	114	67	202	49	35	84	94	76	15	5	1	275	
		G	3.622				2	48	50	244	343	587	499	1.136	386	415	801	867	657	132	22	7	2.486	
731100	Allg. Verstoß (§ 29 BtMG) - mit Heroin	M	25													2	2	4	12	6		1	25	
		W	6														1	1	1	4				6
		G	31														3	3	5	16	6		1	31
731200	Allgemeiner Verstoß (§ 29 BtMG) - mit Kokain einschl. Crack	M	160							1	1	2	16	18	9	13	22	39	56	21	3	1	142	
		W	22							1	3	4	2	6	1	3	4	6	4	2			16	
		G	182							2	4	6	18	24	10	16	26	45	60	23	3	1	158	

**Polizeiliche Kriminalstatistik Land Brandenburg**  
**Tatverdächtige gesamt nach Alter und Geschlecht**  
 Berichtsjahr 2013

Schl.- zahl der Tat	Straftat	S E X U S	Tatver- dächtige insgesamt	Kinder						Jugendliche			Heran- wachsende 18 < 21	Tatver- dächtige unter 21 Sp. 10+13+14	Erwachsene ab 21 Jahre									
				0	6	8	10	12	Kinder unter 14 Sp. 5 bis 9	14	16	Jugendl. 14 < 18 Sp. 11 + 12			21	23	Erwachsene 21 < 25 Sp. 16 + 17	25	30	40	50	60	Erwachsene ab 21 Sp. 18 bis 23	
				6	8	bis unter		12		14	bis unter							16	18	bis unter		30		40
1	2	3	4	5	6	7	8	9	10	11	12	13	14	15	16	17	18	19	20	21	22	23	24	
731300	Allg. Verstoß (§ 29 BtMG) - mit LSD	M	8								1	1	3	4	1		1		2		1		4	
		W																						
		G	8								1	1	3	4	1		1		2		1		4	
731400	Allg. Verstoß - mit Amphet./Methamphet in Pulver- o. flüss. Form	M	913					1	1	20	38	58	80	139	101	134	235	296	212	27	3	1	774	
		W	149					4	4	8	10	18	20	42	24	11	35	41	28	3			107	
		G	1.062					5	5	28	48	76	100	181	125	145	270	337	240	30	3	1	881	
731500	Allg. Verstoß - mit Amphet./Methamphet (Ecstasy)	M	88					1	1	1	4	5	17	23	13	15	28	19	13	5			65	
		W	17							1	2	3	4	7	1		1	4	4	1			10	
		G	105					1	1	2	6	8	21	30	14	15	29	23	17	6			75	
731800	Allg. Verstoß (§ 29 BtMG) - mit Cannabis und Zubereitungen	M	1.926				2	23	25	163	235	398	313	736	203	216	419	421	281	56	10	3	1.190	
		W	270					17	17	40	46	86	41	144	21	19	40	42	32	6	5	1	126	
		G	2.196				2	40	42	203	281	484	354	880	224	235	459	463	313	62	15	4	1.316	
731900	Allg. Verstoß (§ 29 BtMG) - mit sonst. Btm	M	175					3	3	11	14	25	24	52	20	20	40	34	38	11			123	
		W	28							4	2	6	1	7	4	2	6	4	8	3			21	
		G	203					3	3	15	16	31	25	59	24	22	46	38	46	14			144	
732000	Unerl. Handel/Schmuggel mit/von Rauschgiften gemäß § 29 BtMG	M	545					7	7	32	60	92	76	175	61	50	111	129	91	29	7	3	370	
		W	57					1	1		3	3	12	16	9	6	15	16	4	3	2	1	41	
		G	602					8	8	32	63	95	88	191	70	56	126	145	95	32	9	4	411	
732100	Unerl. Handel und Schmuggel mit/von Heroin	M	9										1	1				1	5	2			8	
		W	2															2					2	
		G	11											1	1				3	5	2			10
732200	Unerl. Handel und Schmuggel mit/von Kokain einschl. Crack	M	33										1	1	3	2	5	7	16	4			32	
		W	4											1	1	1	1	1		1			3	
		G	37											2	2	3	3	6	8	16	5			35
732300	Unerl. Handel und Schmuggel mit/von LSD	M	2													1	1		1				2	
		W																						
		G	2													1	1		1					2
732400	Unerl. Handel/Schmuggel mit/von Amphet./Methamphet. in Pulver- o. flüss. Form	M	126							2	6	8	15	23	19	13	32	42	23	4	2		103	
		W	16										4	4	3	3	6	3	2		1		12	
		G	142								2	6	8	19	27	22	16	38	45	25	4	3		115
732500	Unerl. Handel/Schmuggel mit/von Amphet./Methamphet. (Ecstasy)	M	12							1		1	2	3	2	1	3	5	1				9	
		W	2								1	1	1	1	1	1	1						1	
		G	14								1	1	2	2	4	3	1	4	5	1				10
732800	Unerl. Handel und Schmuggel (§ 29 BtMG) mit/von Cannabis und Zubereitungen	M	289					5	5	27	46	73	44	122	30	28	58	55	32	16	3	3	167	
		W	22					1	1		1	1	6	8	4	2	6	4	1	1	1	1	14	
		G	311					6	6	27	47	74	50	130	34	30	64	59	33	17	4	4	181	
732900	Unerl. Handel und Schmuggel (§ 29 BtMG) mit/von sonstigen Btm	M	88					3	3	3	10	13	13	29	7	6	13	24	16	4	2		59	
		W	12								1	1	1	2	1		1	7	1	1			10	
		G	100					3	3	3	11	14	14	14	31	8	6	14	31	17	5	2		69



**Polizeiliche Kriminalstatistik Land Brandenburg**  
**Tatverdächtige gesamt nach Alter und Geschlecht**  
 Berichtsjahr 2013

Schl.- zahl der Tat	Straftat	S E X U S	Tatver- dächtige insgesamt	Kinder						Jugendliche			Heran- wachsende 18 < 21	Tatver- dächtige unter 21 Sp. 10+13+14	Erwachsene ab 21 Jahre									
				0	6	8	10	12	Kinder unter 14 Sp. 5 bis 9	14	16	Jugendl. 14 < 18 Sp. 11 + 12			21	23	Erwachsene 21 < 25 Sp. 16 + 17	25	30	40	50	60	60 und älter	Erwachsene ab 21 Sp. 18 bis 23
				6	8	10	12	14		bis unter	bis unter													
1	2	3	4	5	6	7	8	9	10	11	12	13	14	15	16	17	18	19	20	21	22	23	24	
733000	Unerl. Einfuhr von Btm gemäß § 30 Abs. 1 Nr. 4 BtMG (in ngM)	M	16										3	3				3	8	2			13	
		W																						
		G	16											3	3				3	8	2			13
733100	Unerl. Einfuhr in ngM von Heroin	M	2																1	1			2	
		W																						
		G	2																	1	1			2
733400	Ill. Einf. in n. ger. Menge - v. Amphet./Methamphetin Pulver- o. flüss. Form	M	10															3	6	1			10	
		W																						
		G	10																3	6	1			10
733800	Unerl. Einfuhr in ngM von Cannabis und Zubereitungen	M	3										3	3										
		W																						
		G	3											3	3									
733900	Unerl. Einfuhr in ngM von sonstigen Btm	M	1																1				1	
		W																						
		G	1																	1				1
734000	Sonstige Verstöße gg. das BtMG	M	360					2	2	5	8	13	15	30	45	40	85	85	107	35	13	5	330	
		W	37										7	7	4	4	8	8	9	3	2		30	
		G	397					2	2	5	8	13	22	37	49	44	93	93	116	38	15	5	360	
734100	Unerl. Anbau von Betäubungsmitteln	M	118							1	2	3	7	10	8	17	25	23	36	17	5	2	108	
		W	15										2	2	3	3	4	2	2	2			13	
		G	133							1	2	3	9	12	8	20	28	27	38	19	7	2	121	
734200	Betäubungsmittelanbau, -herstellung und -handel als Mitglied einer Bande	M	23							1		1	1	2	4	1	5	3	10	3			21	
		W	2																2				2	
		G	25							1		1	1	2	4	1	5	3	12	3			23	
734300	Bereitstell. von Geldmitteln/anderen Vermögensgegenständen	M	2															1	1				2	
		W	1																	1			1	
		G	3															1	1	1			3	
734500	Abgabe, Verabr. o. Überl. v. Btm an Minderjährige	M	30												14	2	16	8	3	2	1		30	
		W	2												1		1	1					2	
		G	32												15	2	17	9	3	2	1		32	
734800	Unerl. Handel, Herstellung, Abgabe und Besitz in ngM von Btm	M	194					2	2	3	6	9	7	18	20	20	40	51	58	17	7	3	176	
		W	17										5	5	3	1	4	3	5				12	
		G	211					2	2	3	6	9	12	23	23	21	44	54	63	17	7	3	188	
740000	ST gg. strafr. Nebengesetze auf dem Umweltsektor (neben Schlüssel 7160)	M	195					1	1	3	2	5	10	16	3	6	9	15	26	36	51	42	179	
		W	60					2	2	3	1	4		6		2	2	11	7	17	10	7	54	
		G	255					3	3	6	3	9	10	22		8	11	26	33	53	61	49	233	
741000	ST nach dem ChemikalienG	M	3																1	1	1		3	
		W																						
		G	3																1	1	1		3	

**Polizeiliche Kriminalstatistik Land Brandenburg**  
**Tatverdächtige gesamt nach Alter und Geschlecht**  
 Berichtsjahr 2013

Schl.- zahl der Tat	Straftat	S E X U S	Tatver- dächtige insgesamt	Kinder					Jugendliche			Heran- wachsende 18 < 21	Tatver- dächtige unter 21 Sp. 10+13+14	Erwachsene ab 21 Jahre										
				0	6	8	10	12	Kinder unter 14 Sp. 5 bis 9	14	16			Jugendl. 14 < 18 Sp. 11 + 12	21	23	Erwachsene 21 < 25 Sp. 16 + 17	25	30	40	50	60	Erwachsene ab 21 Sp. 18 bis 23	
				6	8	10	12	14		bis unter	bis unter													bis unter
1	2	3	4	5	6	7	8	9	10	11	12	13	14	15	16	17	18	19	20	21	22	23	24	
742000	ST nach dem Infektionsschutz- und TierseuchenG	M																						
		W	1																					1
		G	1																					1
743000	ST nach dem Bundesnaturschutz-, Tierschutz-, Bundesjagd- und PflanzenschutzG	M	192					1	1	3	2	5	10	16	3	6	9	15	25	35	50	42	176	
		W	55					2	2	3	1	4		6		2	2	11	7	12	10	7	49	
		G	247					3	3	6	3	9	10	22	3	8	11	26	32	47	60	49	225	
890000	ST insgesamt, o. Verst. g. Aufenth.-, Asylverf.- u. FreizügigkeitsG/EU	M	48.810	17	70	203	463	981	1.734	1.760	1.920	3.680	3.266	8.680	2.651	2.988	5.639	6.797	9.528	8.098	5.938	4.130	40.130	
		W	16.252	9	13	45	139	452	658	830	679	1.509	930	3.097	741	828	1.569	2.038	3.024	2.775	2.063	1.686	13.155	
		G	65.062	26	83	248	602	1.433	2.392	2.590	2.599	5.189	4.196	11.777	3.392	3.816	7.208	8.835	12.552	10.873	8.001	5.816	53.285	
891000	Rauschgiftkriminalität	M	3.900				2	33	35	222	333	555	507	1.097	417	448	865	947	764	176	37	14	2.803	
		W	568					22	22	53	62	115	82	219	61	45	106	120	90	21	10	2	349	
		G	4.468				2	55	57	275	395	670	589	1.316	478	493	971	1.067	854	197	47	16	3.152	
891100	direkte Beschaffungskriminalität	M	14										1	1	3	2	5	3	4	1			13	
		W	4															2	1		1		4	
		G	18											1	1	3	2	5	5	5	1	1		17
892000	Gewaltkriminalität	M	3.586	1	4	27	61	118	211	212	279	491	376	1.078	294	273	567	585	628	375	216	137	2.508	
		W	591			1	13	30	44	41	53	94	43	181	30	34	64	77	94	97	46	32	410	
		G	4.177	1	4	28	74	148	255	253	332	585	419	1.259	324	307	631	662	722	472	262	169	2.918	
892500	Mord und Totschlag	M	55										2	2	7	5	12	10	10	5	6	10	53	
		W	16										1	1				2	5	5	1	2	15	
		G	71										3	3	7	5	12	12	15	10	7	12	68	
893000	Wirtschaftskriminalität und zwar:	M	962								1	1	12	13	14	15	29	55	184	302	238	141	949	
		W	274								1	1	2	3	4	3	7	18	64	90	74	18	271	
		G	1.236								2	2	14	16	18	18	36	73	248	392	312	159	1.220	
893100	Wikri bei Betrug	M	323								1	1	6	7	6	5	11	19	71	99	78	38	316	
		W	96												1	2	3	4	23	32	28	6	96	
		G	419								1	1	6	7	7	7	14	23	94	131	106	44	412	
893200	Wikri - Insolvenzstraftaten gemäß StGB und Nebenstrafrecht	M	308												1	2	3	7	58	97	95	48	308	
		W	67															2	15	23	20	7	67	
		G	375													1	2	3	9	73	120	115	55	375
893300	Wikri - im Anlage- und Finanzierungsbereich pp.	M	64													1	1	4	20	17	12	10	64	
		W	26													1	1	2	5	7	9	3	26	
		G	90													1	2	3	4	25	24	21	13	90
893400	Wikri - Wettbewerbsdelikte	M	47										1	1	2		2	9	10	14	6	5	46	
		W	17															5	3	6	3		17	
		G	64											1	1	2		2	14	13	20	9	5	63
893500	Wikri - i.Z.m. Arbeitsverhältnissen	M	343										6	6	6	4	10	19	72	116	74	46	337	
		W	88										1	1				7	22	26	28	4	87	
		G	431										7	7	6	4	10	26	94	142	102	50	424	
		M	35														2	5	12	11	5	35		

**Polizeiliche Kriminalstatistik Land Brandenburg**  
**Tatverdächtige gesamt nach Alter und Geschlecht**  
 Berichtsjahr 2013

Schl.- zahl der Tat	Straftat	S E X U S	Tatver- dächtige insgesamt	Kinder					Jugendliche			Heran- wachsende 18 < 21	Tatver- dächtige unter 21 Sp. 10+13+14	Erwachsene ab 21 Jahre									
				0	6	8	10	12	Kinder unter 14 Sp. 5 bis 9	14	16			Jugendl. 14 < 18 Sp. 11 + 12	21	23	Erwachsene 21 < 25 Sp. 16 + 17	25	30	40	50	60 und älter	Erwachsene ab 21 Sp. 18 bis 23
				6	8	10	12	14		bis unter	bis unter												
1	2	3	4	5	6	7	8	9	10	11	12	13	14	15	16	17	18	19	20	21	22	23	24
893600	wiki - Betrug und Untreue i.Z.m. Beteiligungen und Kapitalanlagen	W	10																	4	5	1	10
		G	45															2	5	16	16	6	45
894000	KFZ-Kriminalität	M	2.891	2	8	18	24	39	91	93	130	223	251	565	228	258	486	481	645	405	219	90	2.326
		W	362	2		3	8	8	21	15	17	32	21	74	17	21	38	42	64	68	40	36	288
		G	3.253	4	8	21	32	47	112	108	147	255	272	639	245	279	524	523	709	473	259	126	2.614
895000	Menschenhandel	M	5															1	2	2			5
		W	2															1	1				2
		G	7															2	3	2			7
896000	ST gegen Bestimmungen zum Schutze der Jugend	M	39							3	7	10	5	15	1	3	4	6	5	7	2		24
		W	6												1		1	2		1	1	1	6
		G	45							3	7	10	5	15	2	3	5	8	5	8	3	1	30
897000	Computerkriminalität	M	408				6	6	6	6	13	19	17	42	27	32	59	76	100	67	45	19	366
		W	149							2	2	4	10	14	8	10	18	28	35	25	21	8	135
		G	557				6	6	6	8	15	23	27	56	35	42	77	104	135	92	66	27	501
898000	Umweltkriminalität	M	863				1	1	12	16	28	40	69	25	50	75	107	162	176	158	116		794
		W	137				2	2	4	1	5	2	9	1	4	5	21	18	42	27	15		128
		G	1.000				3	3	16	17	33	42	78	26	54	80	128	180	218	185	131		922
898100	Umweltstraftaten gemäß 29. Abschnitt des StGB	M	228										3	3	4	10	14	11	46	65	55	34	225
		W	30												1	1	4	2	10	8	5		30
		G	258										3	3	4	11	15	15	48	75	63	39	255
898200	Sonstige Straftaten nach dem StGB mit Umweltrelevanz	M	319							8	13	21	22	43	15	16	31	59	58	52	43	33	276
		W	16															2	4	4	5	1	16
		G	335							8	13	21	22	43	15	16	31	61	62	56	48	34	292
898300	Umweltstraftaten gemäß strafrechtlichen Nebengesetzen	M	321				1	1	4	3	7	16	24	24	6	24	30	37	60	61	60	49	297
		W	91				2	2	4	1	5	2	9	9	1	3	4	15	12	28	14	9	82
		G	412				3	3	8	4	12	18	33	33	7	27	34	52	72	89	74	58	379
899000	Straßenkriminalität	M	5.090	3	12	44	85	179	323	360	436	796	619	1.738	433	437	870	791	849	448	254	140	3.352
		W	643	2		4	21	48	75	77	64	141	53	269	37	42	79	75	80	66	40	34	374
		G	5.733	5	12	48	106	227	398	437	500	937	672	2.007	470	479	949	866	929	514	294	174	3.726
899100	Straßenraub	M	359			3	5	16	24	32	60	92	42	158	47	33	80	56	42	13	8	2	201
		W	26				1	1	2	4	5	9	2	13	2	3	5	4	3	1			13
		G	385			3	6	17	26	36	65	101	44	171	49	36	85	60	45	14	8	2	214
899200	Straßendiebstahl	M	2.208		2	3	12	50	67	154	174	328	297	692	208	221	429	390	427	173	78	19	1.516
		W	200				4	10	14	21	21	42	20	76	12	18	30	30	31	18	10	5	124
		G	2.408		2	3	16	60	81	175	195	370	317	768	220	239	459	420	458	191	88	24	1.640
899500	Sachbeschädigung durch Graffiti insgesamt	M	617		2	5	26	61	94	133	116	249	90	433	49	40	89	48	31	7	9		184
		W	92			1	6	28	35	27	12	39	6	80	3		3			4	3	2	12
		G	709		2	6	32	89	129	160	128	288	96	513	52	40	92	48	31	11	12	2	196



## Tabelle 21

### - Tatort-Wohnort-Beziehung nach Tatverdächtigen

Die Tabelle 21 enthält Angaben über die räumliche Beziehung des Wohnsitzes (zur Tatzeit) des Verdächtigen zum Tatort. In der Spalte 4 'Tatverdächtige insgesamt' ist die Anzahl der ermittelten Tatverdächtigen - aufgeschlüsselt nach Geschlecht sowie Tatverdächtige insgesamt - zu den Straftaten insgesamt und zu jeder einzelnen Deliktsart aufgeführt.

Bei der Errechnung der Prozentanteile in den Spalten 6, 8, 10, 12, 14, 16, 18 und 20 werden die Tatverdächtigen in jedem Wohnort-Tatort-Bereich jeweils auf die Zahl der Tatverdächtigen insgesamt (Spalte 4 = 100 %) des jeweiligen Straftatenschlüssels bezogen. Die Zählung der Tatverdächtigen innerhalb der Straftatengruppe erfolgt wie in der Tabelle 01.

Die echte Tatverdächtigenzählung ist aber für jeden betroffenen Einzelbereich

- Wohnsitz in der Tatortgemeinde
- Wohnsitz im Landkreis der Tatortgemeinde
- Wohnsitz im Bundesland der Tatortgemeinde
- Wohnsitz im übrigen Bundesgebiet
- Wohnsitz außerhalb des Bundesgebietes
- ohne festen / mit unbekanntem Wohnsitz insgesamt
  - ohne festen Wohnsitz
  - Wohnsitz unbekannt

gesondert durchzuführen.

Die Summe der Zeilenprozentangaben wird daher im allgemeinen höher als 100 % sein.

Soweit bei einem Tabellenausdruck für Schlüsselzahlen keine Werte auszugeben sind, wird diese Zeile unterdrückt.



Schl.- zahl der Tat	Straftat	S E X U S	Tatver- dächtige insgesamt	Tatverdächtige mit Wohnsitz										TV ohne festen / mit unbekanntem		ohne festen		Wohnsitz			
				in der Tatortgemeinde		im Landkreis der Tatortgemeinde		im übrigen Bundesland		im übrigen Bundesgebiet		außerhalb des Bundesgebietes		Anzahl	in %	Anzahl	in %	Anzahl	in %	Anzahl	in %
				5	6	7	8	9	10	11	12	13	14								
-----	Straftaten insgesamt	M	51.081	28.125	55,1	6.690	13,1	5.327	10,4	8.359	16,4	5.056	9,9	1.856	3,6	951	1,9	1.057	2,1		
		W	17.643	10.428	59,1	2.367	13,4	1.522	8,6	2.146	12,2	1.653	9,4	353	2,0	154	0,9	214	1,2		
		G	68.724	38.553	56,1	9.057	13,2	6.849	10,0	10.505	15,3	6.709	9,8	2.209	3,2	1.105	1,6	1.271	1,8		
000000	ST gg. das Leben	M	75	50	66,7	8	10,7	11	14,7	5	6,7	1	1,3	0,0		0,0		0,0			
		W	28	17	60,7	3	10,7	8	28,6		0,0		0,0	0,0		0,0		0,0			
		G	103	67	65,0	11	10,7	19	18,4	5	4,9	1	1,0	0,0		0,0		0,0			
010000	Mord	M	19	11	57,9	3	15,8	3	15,8	2	10,5		0,0	0,0		0,0		0,0			
		W	3	2	66,7		0,0	1	33,3		0,0		0,0	0,0		0,0		0,0			
		G	22	13	59,1	3	13,6	4	18,2	2	9,1		0,0	0,0		0,0		0,0			
011000	Mord i.Z.m. Raubdelikten	M	2	1	50,0		0,0	1	50,0		0,0		0,0	0,0		0,0		0,0			
		W																			
		G	2	1	50,0		0,0	1	50,0		0,0		0,0	0,0		0,0		0,0			
020000	Totschlag und Tötung auf Verlangen	M	37	27	73,0	4	10,8	5	13,5	1	2,7		0,0	0,0		0,0		0,0			
		W	13	10	76,9	2	15,4	1	7,7		0,0		0,0	0,0		0,0		0,0			
		G	50	37	74,0	6	12,0	6	12,0	1	2,0		0,0	0,0		0,0		0,0			
030000	Fahrlässige Tötung - nicht i.V.m. Verkehrsunfall -	M	18	11	61,1	1	5,6	3	16,7	2	11,1	1	5,6	0,0		0,0		0,0			
		W	10	4	40,0		0,0	6	60,0		0,0		0,0	0,0		0,0		0,0			
		G	28	15	53,6	1	3,6	9	32,1	2	7,1	1	3,6	0,0		0,0		0,0			
040000	Abbruch der Schwangerschaft	M	2	1	50,0	1	50,0		0,0		0,0		0,0	0,0		0,0		0,0			
		W	2	1	50,0	1	50,0		0,0		0,0		0,0	0,0		0,0		0,0			
		G	4	2	50,0	2	50,0		0,0		0,0		0,0	0,0		0,0		0,0			
100000	ST gg. die sex. Selbstbestimmung	M	1.083	754	69,6	95	8,8	98	9,0	130	12,0	10	0,9	16	1,5	8	0,7	8	0,7		
		W	54	39	72,2	8	14,8	3	5,6	4	7,4		0,0	0,0		0,0		0,0			
		G	1.137	793	69,7	103	9,1	101	8,9	134	11,8	10	0,9	16	1,4	8	0,7	8	0,7		
110000	unter Gewaltanw. o. Ausnutzen e. Abhängigkeitsverh.	M	302	215	71,2	27	8,9	28	9,3	26	8,6	3	1,0	5	1,7	4	1,3	1	0,3		
		W	8	4	50,0	3	37,5	1	12,5		0,0		0,0	0,0		0,0		0,0			
		G	310	219	70,6	30	9,7	29	9,4	26	8,4	3	1,0	5	1,6	4	1,3	1	0,3		
111000	Vergewaltigung und sex. Nötigung	M	185	141	76,2	12	6,5	13	7,0	13	7,0	2	1,1	4	2,2	3	1,6	1	0,5		
		W	2	1	50,0		0,0	1	50,0		0,0		0,0	0,0		0,0		0,0			
		G	187	142	75,9	12	6,4	14	7,5	13	7,0	2	1,1	4	2,1	3	1,6	1	0,5		
111100	Vergewalt./sex. Nötigung überfallartig (Einzeltäter)	M	10	7	70,0	1	10,0		0,0	2	20,0		0,0	0,0		0,0		0,0			
		W																			
		G	10	7	70,0	1	10,0		0,0	2	20,0		0,0	0,0		0,0		0,0			
111300	Vergewalt./sex. Nötigung durch Gruppen	M	1	1	100,0		0,0		0,0		0,0		0,0	0,0		0,0		0,0			
		W	1		0,0		0,0	1	100,0		0,0		0,0	0,0		0,0		0,0			
		G	2	1	50,0		0,0	1	50,0		0,0		0,0	0,0		0,0		0,0			
111400	Sonstige Straftaten gemäß § 177 Abs. 2 Nr. 1, Abs. 3 und 4 StGB	M	174	133	76,4	11	6,3	13	7,5	11	6,3	2	1,1	4	2,3	3	1,7	1	0,6		
		W	1	1	100,0		0,0		0,0		0,0		0,0	0,0		0,0		0,0			
		G	175	134	76,6	11	6,3	13	7,4	11	6,3	2	1,1	4	2,3	3	1,7	1	0,6		
112000	Sonstige sex. Nötigung	M	93	63	67,7	9	9,7	9	9,7	9	9,7	1	1,1	2	2,2	1	1,1	1	1,1		
		W	3	2	66,7	1	33,3		0,0		0,0		0,0	0,0		0,0		0,0			
		G	96	65	67,7	10	10,4	9	9,4	9	9,4	1	1,0	2	2,1	1	1,0	1	1,0		

Schl.- zahl der Tat	Straftat	S E X U S	Tatver- dächtige insgesamt	Tatverdächtige mit Wohnsitz										TV ohne festen / mit unbekanntem Wohnsitz insgesamt		ohne festen Wohnsitz		Wohnsitz unbekannt			
				in der Tatortgemeinde		im Landkreis der Tatortgemeinde		im übrigen Bundesland		im übrigen Bundesgebiet		außerhalb des Bundesgebietes		Anzahl	in %	Anzahl	in %	Anzahl	in %	Anzahl	in %
				Anzahl	in %	Anzahl	in %	Anzahl	in %	Anzahl	in %	Anzahl	in %								
1	2	3	4	5	6	7	8	9	10	11	12	13	14	15	16	17	18	19	20		
113000	Sex. Missbr. v. Schutzbef. pp., u. Ausnutzung e. Amtsst. o.e. Vertrauensverh.	M	30	13	43,3	6	20,0	6	20,0	5	16,7		0,0		0,0		0,0		0,0		
		W	3	1	33,3	2	66,7		0,0		0,0		0,0		0,0		0,0		0,0		
		G	33	14	42,4	8	24,2	6	18,2	5	15,2		0,0		0,0		0,0		0,0		
130000	Sexueller Missbrauch	M	590	400	67,8	54	9,2	59	10,0	75	12,7	5	0,8	9	1,5	3	0,5	6	1,0		
		W	25	20	80,0	1	4,0	2	8,0	2	8,0		0,0		0,0		0,0		0,0		
		G	615	420	68,3	55	8,9	61	9,9	77	12,5	5	0,8	9	1,5	3	0,5	6	1,0		
131000	Sex. Missbr. von Kindern	M	403	274	68,0	31	7,7	44	10,9	55	13,6	2	0,5	4	1,0		0,0	4	1,0		
		W	24	19	79,2	1	4,2	2	8,3	2	8,3		0,0		0,0		0,0		0,0		
		G	427	293	68,6	32	7,5	46	10,8	57	13,3	2	0,5	4	0,9		0,0	4	0,9		
131100	Sexuelle Handlungen gemäß § 176 Abs. 1 und 2 StGB	M	204	143	70,1	19	9,3	20	9,8	21	10,3	1	0,5	2	1,0		0,0	2	1,0		
		W	12	12	100,0		0,0		0,0		0,0		0,0		0,0		0,0		0,0		
		G	216	155	71,8	19	8,8	20	9,3	21	9,7	1	0,5	2	0,9		0,0	2	0,9		
131200	Exhibitionistische/sex. Handlungen vor Kindern	M	21	16	76,2	2	9,5	1	4,8	1	4,8		0,0	1	4,8		0,0	1	4,8		
		W	4	3	75,0		0,0	1	25,0		0,0		0,0		0,0		0,0		0,0		
		G	25	19	76,0	2	8,0	2	8,0	1	4,0		0,0	1	4,0		0,0	1	4,0		
131300	sex. Handlungen gemäß § 176 Abs. 4 Nr. 2 StGB	M	25	13	52,0	3	12,0	3	12,0	6	24,0		0,0		0,0		0,0		0,0		
		W	1	1	100,0		0,0		0,0		0,0		0,0		0,0		0,0		0,0		
		G	26	14	53,8	3	11,5	3	11,5	6	23,1		0,0		0,0		0,0		0,0		
131400	Einwirken auf Kinder	M	35	19	54,3		0,0	4	11,4	11	31,4	1	2,9		0,0		0,0		0,0		
		W	1		0,0	1	100,0		0,0		0,0		0,0		0,0		0,0		0,0		
		G	36	19	52,8	1	2,8	4	11,1	11	30,6	1	2,8		0,0		0,0		0,0		
131500	Vollzug des Beischlafs mit einem Kind oder Vornahme einer ähnl. sex. Handlung	M	85	60	70,6	7	8,2	8	9,4	9	10,6		0,0	1	1,2		0,0	1	1,2		
		W	3	2	66,7		0,0	1	33,3		0,0		0,0		0,0		0,0		0,0		
		G	88	62	70,5	7	8,0	9	10,2	9	10,2		0,0	1	1,1		0,0	1	1,1		
131600	Schw. sex. Missbr. von Kindern zur Herst. u. Verbr. pornogr. Schriften	M	15	13	86,7		0,0	1	6,7	1	6,7		0,0		0,0		0,0		0,0		
		W																			
		G	15	13	86,7		0,0	1	6,7	1	6,7		0,0		0,0		0,0		0,0		
131700	Sonstiger schwerer sex. Missbr. von Kindern	M	30	18	60,0		0,0	7	23,3	6	20,0		0,0		0,0		0,0		0,0		
		W	2		0,0		0,0		0,0	2	100,0		0,0		0,0		0,0		0,0		
		G	32	18	56,3		0,0	7	21,9	8	25,0		0,0		0,0		0,0		0,0		
132000	Exhibitionistische Handlungen und Erregung öffentlichen Ärgernisses	M	82	51	62,2	11	13,4	8	9,8	6	7,3	3	3,7	4	4,9	2	2,4	2	2,4		
		W																			
		G	82	51	62,2	11	13,4	8	9,8	6	7,3	3	3,7	4	4,9	2	2,4	2	2,4		
133000	Sex. Missbr. von Jugendlichen	M	70	44	62,9	8	11,4	4	5,7	13	18,6		0,0	1	1,4	1	1,4		0,0		
		W	2	2	100,0		0,0		0,0		0,0		0,0		0,0		0,0		0,0		
		G	72	46	63,9	8	11,1	4	5,6	13	18,1		0,0	1	1,4	1	1,4		0,0		
134000	Sex. Missbr. Widerstandsunfähiger	M	59	48	81,4	5	8,5	4	6,8	3	5,1		0,0		0,0		0,0		0,0		
		W																			
		G	59	48	81,4	5	8,5	4	6,8	3	5,1		0,0		0,0		0,0		0,0		
140000	Ausnutzen sex. Neigung	M	222	164	73,9	14	6,3	11	5,0	32	14,4	2	0,9	2	0,9	1	0,5	1	0,5		
		W	23	16	69,6	5	21,7		0,0	2	8,7		0,0		0,0		0,0		0,0		
		G	245	180	73,5	19	7,8	11	4,5	34	13,9	2	0,8	2	0,8	1	0,4	1	0,4		



Schl.- zahl der Tat	Straftat	S E X U S	Tatver- dächtige insgesamt	Tatverdächtige mit Wohnsitz										TV ohne festen / mit unbekanntem		ohne festen		Wohnsitz	
				in der Tatortgemeinde		im Landkreis der Tatortgemeinde		im übrigen Bundesland		im übrigen Bundesgebiet		außerhalb des Bundesgebietes		Wohnsitz insgesamt		Wohnsitz		unbekannt	
				Anzahl	in %	Anzahl	in %	Anzahl	in %	Anzahl	in %	Anzahl	in %	Anzahl	in %	Anzahl	in %	Anzahl	in %
1	2	3	4	5	6	7	8	9	10	11	12	13	14	15	16	17	18	19	20
141000	Förderung sex. Handl. Minderj. oder Ausbeuten von Prostituierten	M	2		0,0		0,0		0,0	2	100,0		0,0		0,0		0,0		0,0
		W	2	2	100,0		0,0		0,0		0,0		0,0		0,0		0,0		0,0
		G	4	2	50,0		0,0		0,0	2	50,0		0,0		0,0		0,0		0,0
141100	Förderung sex.r Handlungen Minderjähriger	M																	
		W	2	2	100,0		0,0		0,0		0,0		0,0		0,0		0,0		0,0
		G	2	2	100,0		0,0		0,0		0,0		0,0		0,0		0,0		0,0
141200	Ausbeuten von Prostituierten	M	2		0,0		0,0		0,0	2	100,0		0,0		0,0		0,0		0,0
		W																	
		G	2		0,0		0,0		0,0	2	100,0		0,0		0,0		0,0		0,0
142000	Zuhälterei	M	7	5	71,4		0,0		0,0	2	28,6		0,0		0,0		0,0		0,0
		W	2		0,0	2	100,0		0,0		0,0		0,0		0,0		0,0		0,0
		G	9	5	55,6	2	22,2		0,0	2	22,2		0,0		0,0		0,0		0,0
143000	Verbreitung pornographischer Schriften (Erzeugnisse)	M	213	159	74,6	14	6,6	11	5,2	28	13,1	2	0,9	2	0,9	1	0,5	1	0,5
		W	19	14	73,7	3	15,8		0,0	2	10,5		0,0		0,0		0,0		0,0
		G	232	173	74,6	17	7,3	11	4,7	30	12,9	2	0,9	2	0,9	1	0,4	1	0,4
143100	Verbr. pornogr. Schriften (Erzeugnisse) an Personen unter 18 Jahren	M	23	14	60,9	3	13,0		0,0	6	26,1		0,0		0,0		0,0		0,0
		W	2		0,0	2	100,0		0,0		0,0		0,0		0,0		0,0		0,0
		G	25	14	56,0	5	20,0		0,0	6	24,0		0,0		0,0		0,0		0,0
143300	Besitz/Verschaffung von Kinderpornographie	M	128	107	83,6	5	3,9	5	3,9	11	8,6	1	0,8	1	0,8		0,0	1	0,8
		W	5	5	100,0		0,0		0,0		0,0		0,0		0,0		0,0		0,0
		G	133	112	84,2	5	3,8	5	3,8	11	8,3	1	0,8	1	0,8		0,0	1	0,8
143400	Verbreitung von Kinderpornographie	M	37	24	64,9	5	13,5	3	8,1	5	13,5		0,0		0,0		0,0		0,0
		W	9	6	66,7	1	11,1		0,0	2	22,2		0,0		0,0		0,0		0,0
		G	46	30	65,2	6	13,0	3	6,5	7	15,2		0,0		0,0		0,0		0,0
143600	Besitz/Verschaffung von Jugendpornographie	M	13	9	69,2		0,0	1	7,7	1	7,7	1	7,7	1	7,7	1	7,7		0,0
		W																	
		G	13	9	69,2		0,0	1	7,7	1	7,7	1	7,7	1	7,7	1	7,7		0,0
143700	Verbreitung von Jugendpornographie	M	2	2	100,0		0,0		0,0		0,0		0,0		0,0		0,0		0,0
		W	1	1	100,0		0,0		0,0		0,0		0,0		0,0		0,0		0,0
		G	3	3	100,0		0,0		0,0		0,0		0,0		0,0		0,0		0,0
200000	Rohheitsdelikte und ST gg. die persönliche Freiheit	M	14.111	9.662	68,5	1.650	11,7	1.221	8,7	1.693	12,0	190	1,3	229	1,6	121	0,9	118	0,8
		W	3.353	2.440	72,8	408	12,2	232	6,9	301	9,0	23	0,7	15	0,4	7	0,2	8	0,2
		G	17.464	12.102	69,3	2.058	11,8	1.453	8,3	1.994	11,4	213	1,2	244	1,4	128	0,7	126	0,7
210000	Raub, räuberische Erpressung und räuberischer Angriff auf Kraftfahrer	M	817	480	58,8	95	11,6	69	8,4	110	13,5	46	5,6	29	3,5	16	2,0	13	1,6
		W	88	41	46,6	20	22,7	9	10,2	7	8,0	8	9,1	3	3,4	1	1,1	2	2,3
		G	905	521	57,6	115	12,7	78	8,6	117	12,9	54	6,0	32	3,5	17	1,9	15	1,7
211000	Raub, räub. Erpressung auf Geldinstitute, Postfilialen und -agenturen	M	7		0,0	1	14,3	1	14,3	4	57,1	1	14,3		0,0		0,0		0,0
		W	1		0,0		0,0	1	100,0		0,0		0,0		0,0		0,0		0,0
		G	8		0,0	1	12,5	2	25,0	4	50,0	1	12,5		0,0		0,0		0,0
211100	Raubüberfälle auf Geldinstitute (Banken/Sparkassen)	M	7		0,0	1	14,3	1	14,3	4	57,1	1	14,3		0,0		0,0		0,0
		W	1		0,0		0,0	1	100,0		0,0		0,0		0,0		0,0		0,0
		G	8		0,0	1	12,5	2	25,0	4	50,0	1	12,5		0,0		0,0		0,0

Schl.- zahl der Tat	Straftat	S E X U S	Tatver- dächtige insgesamt	Tatverdächtige mit Wohnsitz										TV ohne festen / mit unbekanntem Wohnsitz insgesamt		ohne festen Wohnsitz		Wohnsitz unbekannt			
				in der Tatortgemeinde		im Landkreis der Tatortgemeinde		im übrigen Bundesland		im übrigen Bundesgebiet		außerhalb des Bundesgebietes		Anzahl	in %	Anzahl	in %	Anzahl	in %	Anzahl	in %
				Anzahl	in %	Anzahl	in %	Anzahl	in %	Anzahl	in %	Anzahl	in %								
1	2	3	4	5	6	7	8	9	10	11	12	13	14	15	16	17	18	19	20		
211200	Raub auf Postfilialen und -agenturen	M	2		0,0		0,0			2	100,0		0,0		0,0						
		W																			
		G	2		0,0		0,0		0,0	2	100,0		0,0		0,0		0,0			0,0	
212000	Raubüberfälle auf sonstige Zahlstellen und Geschäfte	M	49	19	38,8	3	6,1	2	4,1	24	49,0	1	2,0	1	2,0		0,0	1	2,0		
		W	1		0,0		0,0		0,0	1	100,0		0,0		0,0		0,0		0,0		
		G	50	19	38,0	3	6,0	2	4,0	25	50,0	1	2,0	1	2,0		0,0	1	2,0		
212100	Raubüberfälle auf Spielhallen	M	8	5	62,5		0,0		0,0	3	37,5		0,0		0,0		0,0		0,0		
		W																			
		G	8	5	62,5		0,0		0,0	3	37,5		0,0		0,0		0,0		0,0		
212200	Raubüberfälle auf Tankstellen	M	14	4	28,6		0,0		0,0	9	64,3		0,0	1	7,1		0,0	1	7,1		
		W	1		0,0		0,0		0,0	1	100,0		0,0		0,0		0,0		0,0		
		G	15	4	26,7		0,0		0,0	10	66,7		0,0	1	6,7		0,0	1	6,7		
214000	Räuberischer Angriff auf Kraftfahrer	M	14	3	21,4	2	14,3	2	14,3	4	28,6	2	14,3	1	7,1		0,0	1	7,1		
		W	1		0,0		0,0	1	100,0		0,0		0,0		0,0		0,0		0,0		
		G	15	3	20,0	2	13,3	3	20,0	4	26,7	2	13,3	1	6,7		0,0	1	6,7		
214100	Beraubung von Taxifahrern	M	2	2	100,0		0,0		0,0		0,0		0,0		0,0		0,0		0,0		
		W																			
		G	2	2	100,0		0,0		0,0		0,0		0,0		0,0		0,0		0,0		
216000	Handtaschenraub	M	43	26	60,5	8	18,6		0,0	1	2,3	6	14,0	2	4,7	1	2,3	1	2,3		
		W	2		0,0	1	50,0		0,0	1	50,0		0,0		0,0		0,0		0,0		
		G	45	26	57,8	9	20,0		0,0	2	4,4	6	13,3	2	4,4	1	2,2	1	2,2		
217000	Sonstige Raubüberfälle auf Straßen, Wegen oder Plätzen	M	304	196	64,5	39	12,8	18	5,9	44	14,5	4	1,3	7	2,3	4	1,3	3	1,0		
		W	23	10	43,5	5	21,7	2	8,7	2	8,7	3	13,0	1	4,3		0,0	1	4,3		
		G	327	206	63,0	44	13,5	20	6,1	46	14,1	7	2,1	8	2,4	4	1,2	4	1,2		
218000	Raub zur Erlangung von Betäubungsmitteln	M	7	7	100,0		0,0		0,0		0,0		0,0		0,0		0,0		0,0		
		W																			
		G	7	7	100,0		0,0		0,0		0,0		0,0		0,0		0,0		0,0		
219000	Raubüberfälle in Wohnungen	M	160	119	74,4	10	6,3	15	9,4	6	3,8		0,0	10	6,3	6	3,8	4	2,5		
		W	24	16	66,7	3	12,5	2	8,3	2	8,3		0,0	1	4,2	1	4,2		0,0		
		G	184	135	73,4	13	7,1	17	9,2	8	4,3		0,0	11	6,0	7	3,8	4	2,2		
220000	Körperverletzung	M	9.067	6.675	73,6	931	10,3	637	7,0	833	9,2	95	1,0	127	1,4	74	0,8	56	0,6		
		W	2.277	1.762	77,4	243	10,7	134	5,9	163	7,2	5	0,2	9	0,4	6	0,3	3	0,1		
		G	11.344	8.437	74,4	1.174	10,3	771	6,8	996	8,8	100	0,9	136	1,2	80	0,7	59	0,5		
221000	Körperverletzung mit Todesfolge	M																			
		W	1	1	100,0		0,0		0,0		0,0		0,0		0,0		0,0		0,0		
		G	1	1	100,0		0,0		0,0		0,0		0,0		0,0		0,0		0,0		
222000	Gefährliche und schwere Körperverletzung	M	2.646	1.865	70,5	296	11,2	176	6,7	269	10,2	30	1,1	40	1,5	22	0,8	18	0,7		
		W	492	380	77,2	47	9,6	28	5,7	40	8,1	1	0,2	3	0,6	3	0,6		0,0		
		G	3.138	2.245	71,5	343	10,9	204	6,5	309	9,8	31	1,0	43	1,4	25	0,8	18	0,6		
222100	Gefährliche und schwere Körperverletzung auf Straßen, Wegen oder Plätzen	M	1.112	773	69,5	132	11,9	81	7,3	104	9,4	14	1,3	14	1,3	8	0,7	6	0,5		
		W	163	121	74,2	19	11,7	9	5,5	15	9,2		0,0	1	0,6	1	0,6		0,0		
		G	1.275	894	70,1	151	11,8	90	7,1	119	9,3	14	1,1	15	1,2	9	0,7	6	0,5		

Schl.- zahl der Tat	Straftat	S E X U S	Tatver- dächtige insgesamt	Tatverdächtige mit Wohnsitz										TV ohne festen / mit unbekanntem Wohnsitz insgesamt		ohne festen Wohnsitz		Wohnsitz unbekannt			
				in der Tatortgemeinde		im Landkreis der Tatortgemeinde		im übrigen Bundesland		im übrigen Bundesgebiet		außerhalb des Bundesgebietes		Anzahl	in %	Anzahl	in %	Anzahl	in %	Anzahl	in %
				Anzahl	in %	Anzahl	in %	Anzahl	in %	Anzahl	in %	Anzahl	in %								
1	2	3	4	5	6	7	8	9	10	11	12	13	14	15	16	17	18	19	20		
223000	Misshandlung von Schutzbefohlenen	M	144	95	66,0	12	8,3	21	14,6	17	11,8		0,0	1	0,7		0,0	1	0,7		
		W	124	94	75,8	11	8,9	14	11,3	8	6,5		0,0		0,0		0,0		0,0		
		G	268	189	70,5	23	8,6	35	13,1	25	9,3		0,0	1	0,4		0,0	1	0,4		
223100	Misshandlung von Kindern	M	88	65	73,9	7	8,0	7	8,0	10	11,4		0,0	1	1,1		0,0	1	1,1		
		W	92	74	80,4	7	7,6	8	8,7	5	5,4		0,0		0,0		0,0		0,0		
		G	180	139	77,2	14	7,8	15	8,3	15	8,3		0,0	1	0,6		0,0	1	0,6		
224000	Vorsätzliche einfache Körperverletzung § 223 StGB	M	6.435	4.819	74,9	637	9,9	433	6,7	521	8,1	62	1,0	91	1,4	55	0,9	38	0,6		
		W	1.522	1.180	77,5	173	11,4	81	5,3	96	6,3	5	0,3	6	0,4	3	0,2	3	0,2		
		G	7.957	5.999	75,4	810	10,2	514	6,5	617	7,8	67	0,8	97	1,2	58	0,7	41	0,5		
225000	Fahrlässige Körperverletzung	M	410	303	73,9	26	6,3	28	6,8	49	12,0	4	1,0		0,0		0,0		0,0		
		W	232	175	75,4	17	7,3	15	6,5	25	10,8		0,0		0,0		0,0		0,0		
		G	642	478	74,5	43	6,7	43	6,7	74	11,5	4	0,6		0,0		0,0		0,0		
230000	ST gg. die persönliche Freiheit	M	5.645	3.495	61,9	734	13,0	581	10,3	829	14,7	57	1,0	99	1,8	48	0,9	56	1,0		
		W	1.150	754	65,6	167	14,5	93	8,1	137	11,9	10	0,9	4	0,3	1	0,1	3	0,3		
		G	6.795	4.249	62,5	901	13,3	674	9,9	966	14,2	67	1,0	103	1,5	49	0,7	59	0,9		
231000	Menschenraub, Entziehung Minderjähriger, Kinderhandel	M	72	48	66,7	6	8,3	5	6,9	10	13,9		0,0	3	4,2		0,0	3	4,2		
		W	53	33	62,3	7	13,2	5	9,4	6	11,3	1	1,9	1	1,9		0,0	1	1,9		
		G	125	81	64,8	13	10,4	10	8,0	16	12,8	1	0,8	4	3,2		0,0	4	3,2		
231200	Entziehung Minderjähriger	M	69	46	66,7	6	8,7	5	7,2	10	14,5		0,0	2	2,9		0,0	2	2,9		
		W	52	32	61,5	7	13,5	5	9,6	6	11,5	1	1,9	1	1,9		0,0	1	1,9		
		G	121	78	64,5	13	10,7	10	8,3	16	13,2	1	0,8	3	2,5		0,0	3	2,5		
231300	Kinderhandel	M	3	2	66,7		0,0		0,0		0,0		0,0	1	33,3		0,0	1	33,3		
		W	1	1	100,0		0,0		0,0		0,0		0,0		0,0		0,0		0,0		
		G	4	3	75,0		0,0		0,0		0,0		0,0	1	25,0		0,0	1	25,0		
232000	Freiheitsber., Nötigung, Bedrohung, Zwangsheirat, Nachstellung (Stalking)	M	5.584	3.455	61,9	728	13,0	577	10,3	820	14,7	55	1,0	96	1,7	48	0,9	53	0,9		
		W	1.098	724	65,9	159	14,5	88	8,0	131	11,9	8	0,7	3	0,3	1	0,1	2	0,2		
		G	6.682	4.179	62,5	887	13,3	665	10,0	951	14,2	63	0,9	99	1,5	49	0,7	55	0,8		
232100	Freiheitsberaubung	M	130	93	71,5	14	10,8	7	5,4	10	7,7	2	1,5	4	3,1	2	1,5	2	1,5		
		W	32	24	75,0	4	12,5		0,0	4	12,5		0,0		0,0		0,0		0,0		
		G	162	117	72,2	18	11,1	7	4,3	14	8,6	2	1,2	4	2,5	2	1,2	2	1,2		
232200	Nötigung	M	2.205	1.184	53,7	294	13,3	278	12,6	400	18,1	26	1,2	34	1,5	15	0,7	19	0,9		
		W	402	240	59,7	62	15,4	38	9,5	56	13,9	5	1,2	1	0,2		0,0	1	0,2		
		G	2.607	1.424	54,6	356	13,7	316	12,1	456	17,5	31	1,2	35	1,3	15	0,6	20	0,8		
232300	Bedrohung	M	2.783	1.919	69,0	324	11,6	218	7,8	308	11,1	23	0,8	61	2,2	32	1,1	33	1,2		
		W	490	364	74,3	54	11,0	35	7,1	38	7,8	2	0,4	2	0,4	1	0,2	1	0,2		
		G	3.273	2.283	69,8	378	11,5	253	7,7	346	10,6	25	0,8	63	1,9	33	1,0	34	1,0		
232400	Nachstellung	M	817	476	58,3	127	15,5	87	10,6	126	15,4	4	0,5	13	1,6	7	0,9	6	0,7		
		W	212	119	56,1	41	19,3	16	7,5	36	17,0	2	0,9		0,0		0,0		0,0		
		G	1.029	595	57,8	168	16,3	103	10,0	162	15,7	6	0,6	13	1,3	7	0,7	6	0,6		
232500	Zwangsheirat	M	2	1	50,0		0,0		0,0	1	50,0		0,0		0,0		0,0		0,0		
		W																			
		G	2	1	50,0		0,0		0,0	1	50,0		0,0		0,0		0,0		0,0		

Schl.- zahl der Tat	Straftat	S E X U S	Tatver- dächtige insgesamt	Tatverdächtige mit Wohnsitz										TV ohne festen / mit unbekanntem		ohne festen		Wohnsitz		
				in der Tatortgemeinde		im Landkreis der Tatortgemeinde		im übrigen Bundesland		im übrigen Bundesgebiet		außerhalb des Bundesgebietes		Wohnsitz insgesamt		Wohnsitz		unbekannt		
				Anzahl	in %	Anzahl	in %	Anzahl	in %	Anzahl	in %	Anzahl	in %	Anzahl	in %	Anzahl	in %	Anzahl	in %	
1	2	3	4	5	6	7	8	9	10	11	12	13	14	15	16	17	18	19	20	
233000	Erpress. Menschenraub	M	2	2	100,0		0,0		0,0		0,0		0,0		0,0		0,0		0,0	
		W																		
		G	2	2	100,0		0,0		0,0		0,0		0,0		0,0		0,0		0,0	
234000	Geiselnahme	M	1	1	100,0		0,0		0,0		0,0		0,0		0,0		0,0		0,0	
		W																		
		G	1	1	100,0		0,0		0,0		0,0		0,0		0,0		0,0		0,0	
236000	Menschenhandel z. Z. der sex. Ausbeutung	M	5	2	40,0	1	20,0		0,0		0,0	2	40,0		0,0		0,0		0,0	
		W	2		0,0	1	50,0		0,0		0,0	1	50,0		0,0		0,0		0,0	
		G	7	2	28,6	2	28,6		0,0		0,0	3	42,9		0,0		0,0		0,0	
236100	Menschenhandel z. Z. der sex. Ausbeutung gemäß § 232 Abs. 1 StGB	M	1	1	100,0		0,0		0,0		0,0		0,0		0,0		0,0		0,0	
		W																		
		G	1	1	100,0		0,0		0,0		0,0		0,0		0,0		0,0		0,0	
236400	Gewerbs- oder bandenmäßiger Menschenhandel zum Zweck der sex. Ausbeutung	M	3		0,0	1	33,3		0,0		0,0	2	66,7		0,0		0,0		0,0	
		W	2		0,0	1	50,0		0,0		0,0	1	50,0		0,0		0,0		0,0	
		G	5		0,0	2	40,0		0,0		0,0	3	60,0		0,0		0,0		0,0	
236500	Menschenhandel zum Zweck der sex. Ausbeutung § 232 Abs. 4 StGB	M	1	1	100,0		0,0		0,0		0,0		0,0		0,0		0,0		0,0	
		W																		
		G	1	1	100,0		0,0		0,0		0,0		0,0		0,0		0,0		0,0	
3****	Diebstahl ohne erschwerende Umstände	M	9.040	5.049	55,9	1.304	14,4	868	9,6	1.066	11,8	857	9,5	345	3,8	192	2,1	177	2,0	
		W	3.674	2.244	61,1	559	15,2	328	8,9	385	10,5	169	4,6	53	1,4	17	0,5	38	1,0	
		G	12.714	7.293	57,4	1.863	14,7	1.196	9,4	1.451	11,4	1.026	8,1	398	3,1	209	1,6	215	1,7	
3**100	EDS insg. von Kraftwagen einschl. unbefugter Gebrauch	M	155	69	44,5	23	14,8	26	16,8	23	14,8	6	3,9	10	6,5	5	3,2	5	3,2	
		W	17	11	64,7	1	5,9	2	11,8	2	11,8		0,0	1	5,9	1	5,9		0,0	
		G	172	80	46,5	24	14,0	28	16,3	25	14,5	6	3,5	11	6,4	6	3,5	5	2,9	
3**200	EDS insg. von Moped/Krad einschl. unbefugter Gebrauch	M	34	23	67,6	5	14,7	3	8,8	2	5,9	1	2,9		0,0		0,0		0,0	
		W	1		0,0	1	100,0		0,0		0,0		0,0		0,0		0,0		0,0	
		G	35	23	65,7	6	17,1	3	8,6	2	5,7	1	2,9		0,0		0,0		0,0	
3**300	EDS insg. von Fahrrad einschl. unbefugter Gebrauch	M	362	228	63,0	47	13,0	20	5,5	21	5,8	39	10,8	9	2,5	8	2,2	1	0,3	
		W	41	31	75,6	5	12,2	1	2,4	3	7,3	1	2,4		0,0		0,0		0,0	
		G	403	259	64,3	52	12,9	21	5,2	24	6,0	40	9,9	9	2,2	8	2,0	1	0,2	
3**400	EDS insg. von Schusswaffen	M	5	4	80,0	1	20,0		0,0		0,0		0,0		0,0		0,0		0,0	
		W																		
		G	5	4	80,0	1	20,0		0,0		0,0		0,0		0,0		0,0		0,0	
3**500	EDS insg. von unbaren Zahlungsmitteln	M	104	63	60,6	9	8,7	9	8,7	13	12,5	5	4,8	7	6,7	3	2,9	4	3,8	
		W	40	22	55,0	3	7,5	3	7,5	7	17,5	3	7,5	3	7,5	1	2,5	2	5,0	
		G	144	85	59,0	12	8,3	12	8,3	20	13,9	8	5,6	10	6,9	4	2,8	6	4,2	
3**700	EDS insg. von/aus Automaten	M	6	2	33,3	1	16,7	1	16,7	1	16,7		0,0	1	16,7	1	16,7		0,0	
		W	2	1	50,0		0,0	1	50,0		0,0		0,0		0,0		0,0		0,0	
		G	8	3	37,5	1	12,5	2	25,0	1	12,5		0,0	1	12,5	1	12,5		0,0	
3**800	EDS insg. von Antiquitäten, Kunst- und sakralen Gegenständen	M	5	3	60,0	1	20,0	1	20,0		0,0		0,0		0,0		0,0		0,0	
		W	1		0,0		0,0		0,0	1	100,0		0,0		0,0		0,0		0,0	
		G	6	3	50,0	1	16,7	1	16,7	1	16,7		0,0		0,0		0,0		0,0	

Schl.-zahl der Tat	Straftat	SEXUS	Tatverdächtige insgesamt	Tatverdächtige mit Wohnsitz											TV ohne festen / mit unbekanntem Wohnsitz insgesamt		ohne festen Wohnsitz		Wohnsitz unbekannt		
				in der Tatortgemeinde		im Landkreis der Tatortgemeinde		im übrigen Bundesland		im übrigen Bundesgebiet		außerhalb des Bundesgebietes		Anzahl	in %	Anzahl	in %	Anzahl	in %	Anzahl	in %
				5	6	7	8	9	10	11	12	13	14								
300000	EDS - Sonstiger	M	2.033	1.227	60,4	256	12,6	182	9,0	224	11,0	136	6,7	50	2,5	30	1,5	23	1,1		
		W	565	358	63,4	72	12,7	42	7,4	57	10,1	28	5,0	11	1,9	2	0,4	10	1,8		
		G	2.598	1.585	61,0	328	12,6	224	8,6	281	10,8	164	6,3	61	2,3	32	1,2	33	1,3		
301*00	EDS in/aus Gärten, Gartenanlagen, Gartenkolonien	M	119	80	67,2	13	10,9	6	5,0	9	7,6	7	5,9	5	4,2	2	1,7	3	2,5		
		W	24	21	87,5	2	8,3		0,0	1	4,2		0,0		0,0		0,0		0,0		
		G	143	101	70,6	15	10,5	6	4,2	10	7,0	7	4,9	5	3,5	2	1,4	3	2,1		
302*00	EDS in/aus Bungalow, Gartenlauben	M	46	32	69,6	6	13,0	1	2,2	5	10,9	1	2,2	1	2,2		0,0	1	2,2		
		W	2	1	50,0		0,0		0,0		0,0	1	50,0		0,0		0,0		0,0		
		G	48	33	68,8	6	12,5	1	2,1	5	10,4	2	4,2	1	2,1		0,0	1	2,1		
303*00	EDS in/aus Bungalow, Gartenlauben, Gärten, Gartenanlagen, Gartenkolonien	M	161	109	67,7	18	11,2	7	4,3	14	8,7	8	5,0	6	3,7	2	1,2	4	2,5		
		W	26	22	84,6	2	7,7		0,0	1	3,8	1	3,8		0,0		0,0		0,0		
		G	187	131	70,1	20	10,7	7	3,7	15	8,0	9	4,8	6	3,2	2	1,1	4	2,1		
304*00	EDS in/aus Garagen, Carports	M	81	58	71,6	9	11,1	3	3,7	4	4,9	3	3,7	4	4,9	1	1,2	3	3,7		
		W	8	6	75,0	2	25,0		0,0		0,0		0,0		0,0		0,0		0,0		
		G	89	64	71,9	11	12,4	3	3,4	4	4,5	3	3,4	4	4,5	1	1,1	3	3,4		
305*00	EDS insg. in/aus Banken, Sparkassen, Postfilialen und -agenturen und dgl.	M	17	12	70,6	3	17,6	1	5,9		0,0		0,0	1	5,9	1	5,9		0,0		
		W	7	4	57,1	2	28,6	1	14,3		0,0		0,0		0,0		0,0		0,0		
		G	24	16	66,7	5	20,8	2	8,3		0,0		0,0	1	4,2	1	4,2		0,0		
310*00	EDS insg. in/aus Dienst-, Büro-, Fabrikations-, Werkstatt- und Lagerräumen	M	443	227	51,2	72	16,3	44	9,9	54	12,2	47	10,6	8	1,8	4	0,9	4	0,9		
		W	96	55	57,3	17	17,7	12	12,5	12	12,5		0,0	1	1,0	1	1,0		0,0		
		G	539	282	52,3	89	16,5	56	10,4	66	12,2	47	8,7	9	1,7	5	0,9	4	0,7		
315*00	EDS insg. in/aus Gaststätten, Kantinen, Hotels und Pensionen	M	86	43	50,0	15	17,4	5	5,8	15	17,4	1	1,2	7	8,1	3	3,5	4	4,7		
		W	25	12	48,0	7	28,0	1	4,0	2	8,0	3	12,0		0,0		0,0		0,0		
		G	111	55	49,5	22	19,8	6	5,4	17	15,3	4	3,6	7	6,3	3	2,7	4	3,6		
325*00	EDS insg. in/aus Kiosken, Warenhäusern, Verkaufsräumen	M	5.351	2.882	53,9	745	13,9	499	9,3	617	11,5	581	10,9	223	4,2	128	2,4	110	2,1		
		W	2.657	1.602	60,3	412	15,5	235	8,8	271	10,2	128	4,8	36	1,4	14	0,5	23	0,9		
		G	8.008	4.484	56,0	1.157	14,4	734	9,2	888	11,1	709	8,9	259	3,2	142	1,8	133	1,7		
326*00	EDS insg. - Ladendiebstahl	M	5.264	2.840	54,0	735	14,0	490	9,3	609	11,6	565	10,7	216	4,1	124	2,4	107	2,0		
		W	2.601	1.573	60,5	407	15,6	232	8,9	266	10,2	116	4,5	33	1,3	12	0,5	22	0,8		
		G	7.865	4.413	56,1	1.142	14,5	722	9,2	875	11,1	681	8,7	249	3,2	136	1,7	129	1,6		
335*00	EDS insg. in/aus Wohnungen	M	748	457	61,1	98	13,1	58	7,8	84	11,2	10	1,3	52	7,0	27	3,6	25	3,3		
		W	313	192	61,3	46	14,7	33	10,5	34	10,9	6	1,9	8	2,6	2	0,6	6	1,9		
		G	1.061	649	61,2	144	13,6	91	8,6	118	11,1	16	1,5	60	5,7	29	2,7	31	2,9		
340*00	EDS insg. in/aus Boden-/Kellerräumen, Waschküchen	M	87	66	75,9	7	8,0	8	9,2	2	2,3	1	1,1	3	3,4	2	2,3	1	1,1		
		W	16	14	87,5		0,0	1	6,3	1	6,3		0,0		0,0		0,0		0,0		
		G	103	80	77,7	7	6,8	9	8,7	3	2,9	1	1,0	3	2,9	2	1,9	1	1,0		
345*00	EDS insg. in/aus Baubuden und Baustellen	M	102	42	41,2	14	13,7	16	15,7	12	11,8	16	15,7	2	2,0	1	1,0	1	1,0		
		W	2	1	50,0		0,0	1	50,0		0,0		0,0		0,0		0,0		0,0		
		G	104	43	41,3	14	13,5	17	16,3	12	11,5	16	15,4	2	1,9	1	1,0	1	1,0		
350*00	EDS insg. an/aus Kfz	M	329	141	42,9	63	19,1	45	13,7	51	15,5	46	14,0	12	3,6	8	2,4	6	1,8		
		W	24	10	41,7	5	20,8	2	8,3	4	16,7	2	8,3	1	4,2	1	4,2		0,0		
		G	353	151	42,8	68	19,3	47	13,3	55	15,6	48	13,6	13	3,7	9	2,5	6	1,7		

Schl.- zahl der Tat	Straftat	S E X U S	Tatver- dächtige insgesamt	Tatverdächtige mit Wohnsitz										TV ohne festen / mit unbekanntem		ohne festen		Wohnsitz	
				in der Tatortgemeinde		im Landkreis der Tatortgemeinde		im übrigen Bundesland		im übrigen Bundesgebiet		außerhalb des Bundesgebietes		Wohnsitz insgesamt		Wohnsitz		unbekannt	
				Anzahl	in %	Anzahl	in %	Anzahl	in %	Anzahl	in %	Anzahl	in %	Anzahl	in %	Anzahl	in %	Anzahl	in %
1	2	3	4	5	6	7	8	9	10	11	12	13	14	15	16	17	18	19	20
356000	EDS an Fahrrad - Sonstiger	M	33	24	72,7	5	15,2	1	3,0	1	3,0	2	6,1		0,0		0,0		0,0
		W	6	5	83,3		0,0		0,0		0,0	1	16,7		0,0		0,0		0,0
		G	39	29	74,4	5	12,8	1	2,6	1	2,6	3	7,7		0,0		0,0		0,0
357000	EDS an Wasserfahrzeugen	M	4		0,0		0,0		0,0		0,0	4	100,0		0,0		0,0		0,0
		W																	
		G	4		0,0		0,0		0,0		0,0	4	100,0		0,0		0,0		0,0
360000	EDS von/in/aus sonstigen Wasserfahrzeugen	M	8	2	25,0	2	25,0	2	25,0	2	25,0		0,0		0,0		0,0		0,0
		W	1	1	100,0		0,0		0,0		0,0		0,0		0,0		0,0		0,0
		G	9	3	33,3	2	22,2	2	22,2	2	22,2		0,0		0,0		0,0		0,0
361000	EDS von Motorboot	M	1		0,0		0,0	1	100,0		0,0		0,0		0,0		0,0		0,0
		W																	
		G	1		0,0		0,0	1	100,0		0,0		0,0		0,0		0,0		0,0
363000	EDS von Ruderboot	M	1		0,0		0,0		0,0	1	100,0		0,0		0,0		0,0		0,0
		W																	
		G	1		0,0		0,0		0,0	1	100,0		0,0		0,0		0,0		0,0
364000	EDS in/aus Motorboot	M	4	1	25,0	1	25,0	1	25,0	1	25,0		0,0		0,0		0,0		0,0
		W	1	1	100,0		0,0		0,0		0,0		0,0		0,0		0,0		0,0
		G	5	2	40,0	1	20,0	1	20,0	1	20,0		0,0		0,0		0,0		0,0
367000	EDS von Bootsmotoren	M	1		0,0	1	100,0		0,0		0,0		0,0		0,0		0,0		0,0
		W																	
		G	1		0,0	1	100,0		0,0		0,0		0,0		0,0		0,0		0,0
373000	EDS von Betäubungsmitteln aus Krankenhäusern	M	1		0,0	1	100,0		0,0		0,0		0,0		0,0		0,0		0,0
		W	1		0,0	1	100,0		0,0		0,0		0,0		0,0		0,0		0,0
		G	2		0,0	2	100,0		0,0		0,0		0,0		0,0		0,0		0,0
381000	EDS von Fisch	M	2	2	100,0		0,0		0,0		0,0		0,0		0,0		0,0		0,0
		W																	
		G	2	2	100,0		0,0		0,0		0,0		0,0		0,0		0,0		0,0
382000	EDS von Fisch aus Reusen	M	1	1	100,0		0,0		0,0		0,0		0,0		0,0		0,0		0,0
		W																	
		G	1	1	100,0		0,0		0,0		0,0		0,0		0,0		0,0		0,0
385000	EDS auf Friedhöfen und Grabstätten	M	3	3	100,0		0,0		0,0		0,0		0,0		0,0		0,0		0,0
		W	1	1	100,0		0,0		0,0		0,0		0,0		0,0		0,0		0,0
		G	4	4	100,0		0,0		0,0		0,0		0,0		0,0		0,0		0,0
386*00	EDS auf Campingplätzen- und Raststätten	M	25	6	24,0	1	4,0	7	28,0	11	44,0		0,0		0,0		0,0		0,0
		W	2		0,0		0,0		0,0	2	100,0		0,0		0,0		0,0		0,0
		G	27	6	22,2	1	3,7	7	25,9	13	48,1		0,0		0,0		0,0		0,0
390*00	EDS insg. - Taschendiebstahl	M	61	39	63,9	3	4,9	5	8,2	8	13,1	5	8,2	3	4,9	2	3,3	2	3,3
		W	30	10	33,3	3	10,0	3	10,0	4	13,3	10	33,3	1	3,3	1	3,3		0,0
		G	91	49	53,8	6	6,6	8	8,8	12	13,2	15	16,5	4	4,4	3	3,3	2	2,2
4*****	Diebstahl unter erschwerenden Umständen	M	4.325	1.922	44,4	600	13,9	430	9,9	599	13,8	894	20,7	262	6,1	122	2,8	167	3,9
		W	492	243	49,4	82	16,7	38	7,7	72	14,6	59	12,0	14	2,8	6	1,2	9	1,8
		G	4.817	2.165	44,9	682	14,2	468	9,7	671	13,9	953	19,8	276	5,7	128	2,7	176	3,7

Schl.-zahl der Tat	Straftat	SEXUS	Tatverdächtige insgesamt	Tatverdächtige mit Wohnsitz										TV ohne festen / mit unbekanntem Wohnsitz insgesamt		ohne festen Wohnsitz		Wohnsitz unbekannt			
				in der Tatortgemeinde		im Landkreis der Tatortgemeinde		im übrigen Bundesland		im übrigen Bundesgebiet		außerhalb des Bundesgebietes		Anzahl	in %	Anzahl	in %	Anzahl	in %	Anzahl	in %
				Anzahl	in %	Anzahl	in %	Anzahl	in %	Anzahl	in %	Anzahl	in %								
1	2	3	4	5	6	7	8	9	10	11	12	13	14	15	16	17	18	19	20		
4**100	BSD insg. von Kraftwagen	M	487	102	20,9	54	11,1	52	10,7	50	10,3	217	44,6	45	9,2	8	1,6	38	7,8		
		W	15	7	46,7	2	13,3		0,0	2	13,3	2	13,3	2	13,3	1	6,7	1	6,7		
		G	502	109	21,7	56	11,2	52	10,4	52	10,4	219	43,6	47	9,4	9	1,8	39	7,8		
4**200	BSD insg. von Moped/Krad	M	199	101	50,8	39	19,6	25	12,6	9	4,5	26	13,1	4	2,0	2	1,0	3	1,5		
		W	11	4	36,4	4	36,4		0,0	2	18,2		0,0	1	9,1	1	9,1		0,0		
		G	210	105	50,0	43	20,5	25	11,9	11	5,2	26	12,4	5	2,4	3	1,4	3	1,4		
4**300	BSD insg. von Fahrrad	M	637	345	54,2	64	10,0	46	7,2	60	9,4	118	18,5	24	3,8	15	2,4	10	1,6		
		W	62	35	56,5	11	17,7	7	11,3	5	8,1	3	4,8	3	4,8	1	1,6	2	3,2		
		G	699	380	54,4	75	10,7	53	7,6	65	9,3	121	17,3	27	3,9	16	2,3	12	1,7		
4**400	BSD insg. von Schusswaffen	M	13	5	38,5	5	38,5		0,0		0,0	2	15,4	1	7,7	1	7,7		0,0		
		W																			
		G	13	5	38,5	5	38,5		0,0		0,0	2	15,4	1	7,7	1	7,7		0,0		
4**500	BSD insg. von unbaren Zahlungsmitteln	M	37	20	54,1	5	13,5	7	18,9	5	13,5		0,0	5	13,5	3	8,1	3	8,1		
		W	4		0,0		0,0		0,0	3	75,0	1	25,0		0,0		0,0		0,0		
		G	41	20	48,8	5	12,2	7	17,1	8	19,5	1	2,4	5	12,2	3	7,3	3	7,3		
4**700	BSD insg. von/aus Automaten	M	68	37	54,4	12	17,6	13	19,1	10	14,7		0,0	3	4,4	1	1,5	2	2,9		
		W	5	2	40,0	1	20,0	1	20,0	1	20,0		0,0		0,0		0,0		0,0		
		G	73	39	53,4	13	17,8	14	19,2	11	15,1		0,0	3	4,1	1	1,4	2	2,7		
4**800	BSD insg. von Antiquitäten, Kunst- und sakralen Gegenständen	M	6	1	16,7	1	16,7		0,0	2	33,3		0,0	2	33,3	1	16,7	1	16,7		
		W																			
		G	6	1	16,7	1	16,7		0,0	2	33,3		0,0	2	33,3	1	16,7	1	16,7		
400000	Schwerer Diebstahl - Sonstiger	M	1.281	618	48,2	176	13,7	105	8,2	139	10,9	244	19,0	62	4,8	34	2,7	33	2,6		
		W	128	70	54,7	23	18,0	6	4,7	17	13,3	13	10,2	4	3,1	2	1,6	2	1,6		
		G	1.409	688	48,8	199	14,1	111	7,9	156	11,1	257	18,2	66	4,7	36	2,6	35	2,5		
401*00	Diebst. unter erschw. Umst. in/aus Gärten, Gartenanlagen, Gartenkolonien	M	143	73	51,0	18	12,6	11	7,7	13	9,1	26	18,2	7	4,9	5	3,5	2	1,4		
		W	13	3	23,1	4	30,8	1	7,7	2	15,4	1	7,7	2	15,4		0,0	2	15,4		
		G	156	76	48,7	22	14,1	12	7,7	15	9,6	27	17,3	9	5,8	5	3,2	4	2,6		
402*00	Diebst. unter erschw. Umst. in/aus Bungalow, Gartenlauben	M	185	106	57,3	26	14,1	11	5,9	6	3,2	30	16,2	17	9,2	10	5,4	9	4,9		
		W	21	10	47,6	5	23,8		0,0	2	9,5	5	23,8	1	4,8	1	4,8		0,0		
		G	206	116	56,3	31	15,0	11	5,3	8	3,9	35	17,0	18	8,7	11	5,3	9	4,4		
403*00	Diebst. u. erschw. Umst. in/aus Bungalow, Gartenl., Gärten, Gartenanl., Gartenk.	M	289	162	56,1	39	13,5	22	7,6	19	6,6	43	14,9	19	6,6	12	4,2	10	3,5		
		W	30	13	43,3	7	23,3	1	3,3	4	13,3	5	16,7	3	10,0	1	3,3	2	6,7		
		G	319	175	54,9	46	14,4	23	7,2	23	7,2	48	15,0	22	6,9	13	4,1	12	3,8		
404*00	Diebst. unter erschw. Umst. in/aus Garagen, Carports	M	253	142	56,1	32	12,6	22	8,7	17	6,7	34	13,4	9	3,6	3	1,2	6	2,4		
		W	14	10	71,4	3	21,4		0,0		0,0	1	7,1		0,0		0,0		0,0		
		G	267	152	56,9	35	13,1	22	8,2	17	6,4	35	13,1	9	3,4	3	1,1	6	2,2		
405*00	BSD insg. in/aus Banken, Sparkassen, Postfilialen und -agenturen und dgl.	M	19	7	36,8	2	10,5	5	26,3	7	36,8		0,0		0,0		0,0		0,0		
		W	1		0,0		0,0	1	100,0		0,0		0,0		0,0		0,0		0,0		
		G	20	7	35,0	2	10,0	6	30,0	7	35,0		0,0		0,0		0,0		0,0		
410*00	BSD insg. in/aus Dienst-, Büro-, Fabrikations-, Werkstatt- und Lagerräumen	M	928	422	45,5	174	18,8	100	10,8	136	14,7	127	13,7	51	5,5	26	2,8	29	3,1		
		W	64	35	54,7	9	14,1	5	7,8	8	12,5	6	9,4	1	1,6	1	1,6	1	1,6		
		G	992	457	46,1	183	18,4	105	10,6	144	14,5	133	13,4	52	5,2	27	2,7	30	3,0		

Schl.- zahl der Tat	Straftat	SEXUS	Tatver- dächtige insgesamt	Tatverdächtige mit Wohnsitz												TV ohne festen / mit unbekanntem Wohnsitz insgesamt		ohne festen Wohnsitz		Wohnsitz unbekannt	
				in der Tatortgemeinde		im Landkreis der Tatortgemeinde		im übrigen Bundesland		im übrigen Bundesgebiet		außerhalb des Bundesgebietes		Anzahl	in %	Anzahl	in %	Anzahl	in %	Anzahl	in %
				Anzahl	in %	Anzahl	in %	Anzahl	in %	Anzahl	in %	Anzahl	in %								
1	2	3	4	5	6	7	8	9	10	11	12	13	14	15	16	17	18	19	20		
415*00	BSD insg. in/aus Gaststätten, Kantinen, Hotels und Pensionen	M	191	110	57,6	31	16,2	18	9,4	28	14,7	3	1,6	13	6,8	4	2,1	10	5,2		
		W	9	7	77,8		0,0		0,0	1	11,1		0,0	1	11,1		0,0	1	11,1		
		G	200	117	58,5	31	15,5	18	9,0	29	14,5	3	1,5	14	7,0	4	2,0	11	5,5		
425*00	BSD insg. in/aus Kiosken, Warenhäusern, Verkaufsräumen	M	519	176	33,9	76	14,6	54	10,4	106	20,4	114	22,0	33	6,4	15	2,9	19	3,7		
		W	86	31	36,0	11	12,8	6	7,0	13	15,1	25	29,1	1	1,2		0,0	1	1,2		
		G	605	207	34,2	87	14,4	60	9,9	119	19,7	139	23,0	34	5,6	15	2,5	20	3,3		
426*00	BSD insg. - Ladendiebstahl	M	171	29	17,0	8	4,7	11	6,4	22	12,9	92	53,8	14	8,2	4	2,3	10	5,8		
		W	52	18	34,6	4	7,7	4	7,7	6	11,5	21	40,4		0,0		0,0		0,0		
		G	223	47	21,1	12	5,4	15	6,7	28	12,6	113	50,7	14	6,3	4	1,8	10	4,5		
435*00	BSD insg. - Wohnungseinbruchdiebstahl	M	592	311	52,5	70	11,8	58	9,8	90	15,2	36	6,1	54	9,1	27	4,6	33	5,6		
		W	115	54	47,0	21	18,3	9	7,8	21	18,3	5	4,3	5	4,3	2	1,7	3	2,6		
		G	707	365	51,6	91	12,9	67	9,5	111	15,7	41	5,8	59	8,3	29	4,1	36	5,1		
436*00	BSD insg. - Tageswohnungseinbruch	M	290	125	43,1	29	10,0	27	9,3	58	20,0	28	9,7	37	12,8	15	5,2	26	9,0		
		W	47	21	44,7	6	12,8	3	6,4	9	19,1	4	8,5	4	8,5	2	4,3	2	4,3		
		G	337	146	43,3	35	10,4	30	8,9	67	19,9	32	9,5	41	12,2	17	5,0	28	8,3		
440*00	BSD insg. in/aus Boden-, Kellerräumen, Waschküchen	M	252	168	66,7	20	7,9	18	7,1	15	6,0	24	9,5	14	5,6	10	4,0	6	2,4		
		W	34	25	73,5	4	11,8	3	8,8	1	2,9	2	5,9	2	5,9	2	5,9		0,0		
		G	286	193	67,5	24	8,4	21	7,3	16	5,6	26	9,1	16	5,6	12	4,2	6	2,1		
445*00	BSD insg. in/aus Baubuden und Baustellen	M	143	67	46,9	25	17,5	16	11,2	12	8,4	24	16,8	5	3,5	2	1,4	4	2,8		
		W	9	6	66,7		0,0	2	22,2	1	11,1		0,0		0,0		0,0		0,0		
		G	152	73	48,0	25	16,4	18	11,8	13	8,6	24	15,8	5	3,3	2	1,3	4	2,6		
450*00	SDS insg. an/aus Kfz	M	434	124	28,6	70	16,1	53	12,2	47	10,8	163	37,6	20	4,6	12	2,8	9	2,1		
		W	28	13	46,4	2	7,1	3	10,7	3	10,7	6	21,4	1	3,6	1	3,6		0,0		
		G	462	137	29,7	72	15,6	56	12,1	50	10,8	169	36,6	21	4,5	13	2,8	9	1,9		
456000	Diebst. unter erschw. Umst. an Fahrrad - Sonstiger	M	48	19	39,6		0,0	2	4,2	3	6,3	20	41,7	4	8,3	2	4,2	2	4,2		
		W	1	1	100,0		0,0		0,0		0,0		0,0		0,0		0,0		0,0		
		G	49	20	40,8		0,0	2	4,1	3	6,1	20	40,8	4	8,2	2	4,1	2	4,1		
457000	Diebst. unter erschw. Umst. an Wasserfahrzeugen	M	6	3	50,0		0,0	1	16,7		0,0	2	33,3		0,0		0,0		0,0		
		W																			
		G	6	3	50,0		0,0	1	16,7		0,0	2	33,3		0,0		0,0		0,0		
460000	Diebst. unter erschw. Umst. von/in/aus sonstigen Wasserfahrzeugen	M	37	11	29,7	6	16,2	4	10,8	5	13,5	10	27,0	1	2,7		0,0	1	2,7		
		W																			
		G	37	11	29,7	6	16,2	4	10,8	5	13,5	10	27,0	1	2,7		0,0	1	2,7		
461000	Diebst. unter erschw. Umst. von Motorboot	M	10		0,0	1	10,0	3	30,0	1	10,0	5	50,0		0,0		0,0		0,0		
		W																			
		G	10		0,0	1	10,0	3	30,0	1	10,0	5	50,0		0,0		0,0		0,0		
463000	Diebst. unter erschw. Umst. von Ruderboot	M	15	8	53,3	3	20,0	1	6,7	3	20,0		0,0		0,0		0,0		0,0		
		W																			
		G	15	8	53,3	3	20,0	1	6,7	3	20,0		0,0		0,0		0,0		0,0		
464000	Diebst. unter erschw. Umst. in/aus Motorboot	M	4	1	25,0	2	50,0		0,0	1	25,0		0,0		0,0		0,0		0,0		
		W																			
		G	4	1	25,0	2	50,0		0,0	1	25,0		0,0		0,0		0,0		0,0		



Schl.- zahl der Tat	Straftat	S E X U S	Tatver- dächtige insgesamt	Tatverdächtige mit Wohnsitz										TV ohne festen / mit unbekanntem Wohnsitz insgesamt		ohne festen Wohnsitz		Wohnsitz unbekannt			
				in der Tatortgemeinde		im Landkreis der Tatortgemeinde		im übrigen Bundesland		im übrigen Bundesgebiet		außerhalb des Bundesgebietes		Anzahl	in %	Anzahl	in %	Anzahl	in %	Anzahl	in %
				4	5	6	7	8	9	10	11	12	13								
1	2	3	4	5	6	7	8	9	10	11	12	13	14	15	16	17	18	19	20		
467000	Diebst. unter erschw. Umst. von Bootsmotoren	M	10	2	20,0		0,0		0,0		0,0	7	70,0	1	10,0		0,0		1	10,0	
		W																			
		G	10	2	20,0		0,0		0,0		0,0	7	70,0	1	10,0		0,0		1	10,0	
468000	Diebst. unter erschw. Umst. von Bootsmotoren, spez. Außenbootsmotoren	M	10	2	20,0		0,0		0,0		0,0	7	70,0	1	10,0		0,0		1	10,0	
		W																			
		G	10	2	20,0		0,0		0,0		0,0	7	70,0	1	10,0		0,0		1	10,0	
475000	Schwerer Diebstahl - von Rezeptformularen zur Erlangung Btm	M	1	1	100,0		0,0		0,0		0,0		0,0		0,0		0,0			0,0	
		W																			
		G	1	1	100,0		0,0		0,0		0,0		0,0		0,0		0,0			0,0	
481000	Diebst. unter erschw. Umst. von Fisch	M	2	2	100,0		0,0		0,0		0,0		0,0		0,0		0,0			0,0	
		W																			
		G	2	2	100,0		0,0		0,0		0,0		0,0		0,0		0,0			0,0	
485000	Diebst. unter erschw. Umst. auf Friedhöfen und Grabstätten	M	2	1	50,0		0,0	1	50,0		0,0		0,0		0,0		0,0			0,0	
		W	1		0,0		0,0		0,0	1	100,0		0,0		0,0		0,0			0,0	
		G	3	1	33,3		0,0	1	33,3	1	33,3		0,0		0,0		0,0			0,0	
486*00	Diebst. unter erschw. Umst. auf Campingplätzen- und Raststätten	M	23	8	34,8	2	8,7	2	8,7	8	34,8	1	4,3	2	8,7	1	4,3	1	4,3	1	4,3
		W	3	1	33,3	1	33,3		0,0		0,0		0,0	1	33,3	1	33,3			0,0	
		G	26	9	34,6	3	11,5	2	7,7	8	30,8	1	3,8	3	11,5	2	7,7	1	3,8	1	3,8
490*00	BSD insg. - Taschendiebstahl	M	7	1	14,3		0,0	2	28,6	2	28,6	2	28,6	0	0,0		0,0			0,0	
		W	5	1	20,0		0,0		0,0		0,0	3	60,0	1	20,0	1	20,0	1	20,0	1	20,0
		G	12	2	16,7		0,0	2	16,7	2	16,7	5	41,7	1	8,3	1	8,3	1	8,3	1	8,3
****00	Diebstahl insgesamt	M	12.339	6.459	52,3	1.794	14,5	1.222	9,9	1.595	12,9	1.601	13,0	568	4,6	290	2,4	331	2,7		
		W	4.064	2.438	60,0	627	15,4	357	8,8	451	11,1	220	5,4	64	1,6	21	0,5	45	1,1		
		G	16.403	8.897	54,2	2.421	14,8	1.579	9,6	2.046	12,5	1.821	11,1	632	3,9	311	1,9	376	2,3		
***100	Diebstahl insg. von Kraftwagen einschl. unbefugter Gebrauch	M	625	165	26,4	73	11,7	77	12,3	72	11,5	223	35,7	54	8,6	13	2,1	42	6,7		
		W	31	18	58,1	3	9,7	2	6,5	4	12,9	2	6,5	3	9,7	2	6,5	1	3,2		
		G	656	183	27,9	76	11,6	79	12,0	76	11,6	225	34,3	57	8,7	15	2,3	43	6,6		
***200	Diebstahl insg. von Moped/Krad einschl. unbefugte Gebrauch	M	229	121	52,8	43	18,8	28	12,2	11	4,8	27	11,8	4	1,7	2	0,9	3	1,3		
		W	12	4	33,3	5	41,7		0,0	2	16,7		0,0	1	8,3	1	8,3		0,0		
		G	241	125	51,9	48	19,9	28	11,6	13	5,4	27	11,2	5	2,1	3	1,2	3	1,2		
***300	Diebstahl insg. von Fahrrad einschl. unbefugter Gebrauch	M	925	534	57,7	109	11,8	62	6,7	77	8,3	137	14,8	32	3,5	22	2,4	11	1,2		
		W	98	63	64,3	15	15,3	8	8,2	8	8,2	3	3,1	3	3,1	1	1,0	2	2,0		
		G	1.023	597	58,4	124	12,1	70	6,8	85	8,3	140	13,7	35	3,4	23	2,2	13	1,3		
***400	Diebstahl insg. von Schusswaffen	M	18	9	50,0	6	33,3		0,0		0,0	2	11,1	1	5,6	1	5,6			0,0	
		W																			
		G	18	9	50,0	6	33,3		0,0		0,0	2	11,1	1	5,6	1	5,6			0,0	
***500	Diebstahl insg. von unbaren ZM	M	135	81	60,0	13	9,6	16	11,9	18	13,3	5	3,7	10	7,4	4	3,0	7	5,2		
		W	44	22	50,0	3	6,8	3	6,8	10	22,7	4	9,1	3	6,8	1	2,3	2	4,5		
		G	179	103	57,5	16	8,9	19	10,6	28	15,6	9	5,0	13	7,3	5	2,8	9	5,0		
***700	Diebstahl insg. von/aus Automaten	M	74	39	52,7	13	17,6	14	18,9	11	14,9		0,0	4	5,4	2	2,7	2	2,7		
		W	7	3	42,9	1	14,3	2	28,6	1	14,3		0,0		0,0		0,0			0,0	
		G	81	42	51,9	14	17,3	16	19,8	12	14,8		0,0	4	4,9	2	2,5	2	2,5		

Schl.- zahl der Tat	Straftat	S E X U S	Tatver- dächtige insgesamt	Tatverdächtige mit Wohnsitz												TV ohne festen / mit unbekanntem		ohne festen		Wohnsitz	
				in der Tatortgemeinde		im Landkreis der Tatortgemeinde		im übrigen Bundesland		im übrigen Bundesgebiet		außerhalb des Bundesgebietes		Wohnsitz insgesamt		Wohnsitz		unbekannt			
				Anzahl	in %	Anzahl	in %	Anzahl	in %	Anzahl	in %	Anzahl	in %	Anzahl	in %	Anzahl	in %	Anzahl	in %		
1	2	3	4	5	6	7	8	9	10	11	12	13	14	15	16	17	18	19	20		
***800	Diebstahl insg. von Antiquitäten, Kunst- und sakralen Gegenständen	M	11	4	36,4	2	18,2	1	9,1	2	18,2		0,0	2	18,2	1	9,1	1	9,1		
		W	1		0,0		0,0		0,0	1	100,0		0,0		0,0		0,0		0,0		
		G	12	4	33,3	2	16,7	1	8,3	3	25,0		0,0	2	16,7	1	8,3	1	8,3		
*00000	Diebstahl insg. - Sonstiger	M	3.145	1.751	55,7	414	13,2	280	8,9	356	11,3	352	11,2	108	3,4	62	2,0	53	1,7		
		W	677	419	61,9	92	13,6	46	6,8	74	10,9	41	6,1	14	2,1	3	0,4	12	1,8		
		G	3.822	2.170	56,8	506	13,2	326	8,5	430	11,3	393	10,3	122	3,2	65	1,7	65	1,7		
*01*00	Diebstahl insg. in/aus Gärten, Gartenanlagen, Gartenkolonien	M	247	146	59,1	28	11,3	17	6,9	21	8,5	30	12,1	11	4,5	6	2,4	5	2,0		
		W	36	24	66,7	5	13,9	1	2,8	3	8,3	1	2,8	2	5,6		0,0	2	5,6		
		G	283	170	60,1	33	11,7	18	6,4	24	8,5	31	11,0	13	4,6	6	2,1	7	2,5		
*02*00	Diebstahl insg. in/aus Bungalow, Gartenlauben	M	220	130	59,1	31	14,1	12	5,5	11	5,0	30	13,6	18	8,2	10	4,5	10	4,5		
		W	23	11	47,8	5	21,7		0,0	2	8,7	6	26,1	1	4,3	1	4,3		0,0		
		G	243	141	58,0	36	14,8	12	4,9	13	5,3	36	14,8	19	7,8	11	4,5	10	4,1		
*03*00	Diebstahl insg. in/aus Bungalow, Gartenl., Gärten, Gartenanl., Gartenk.	M	422	256	60,7	54	12,8	28	6,6	31	7,3	47	11,1	23	5,5	13	3,1	13	3,1		
		W	55	35	63,6	8	14,5	1	1,8	5	9,1	6	10,9	3	5,5	1	1,8	2	3,6		
		G	477	291	61,0	62	13,0	29	6,1	36	7,5	53	11,1	26	5,5	14	2,9	15	3,1		
*04*00	Diebstahl insg. in/aus Garagen, Carports	M	323	196	60,7	41	12,7	24	7,4	21	6,5	35	10,8	13	4,0	4	1,2	9	2,8		
		W	21	15	71,4	5	23,8		0,0		0,0	1	4,8		0,0		0,0		0,0		
		G	344	211	61,3	46	13,4	24	7,0	21	6,1	36	10,5	13	3,8	4	1,2	9	2,6		
*05*00	Diebstahl insg. in/aus Banken, Sparkassen, Postfilialen und -agenturen u. dgl.	M	36	19	52,8	5	13,9	6	16,7	7	19,4		0,0	1	2,8	1	2,8		0,0		
		W	8	4	50,0	2	25,0	2	25,0		0,0		0,0		0,0		0,0		0,0		
		G	44	23	52,3	7	15,9	8	18,2	7	15,9		0,0	1	2,3	1	2,3		0,0		
*10*00	Diebstahl insg. in/aus Dienst-, Büro-, Fabrikations-, Werkstatt- u. Lagerräumen	M	1.299	610	47,0	237	18,2	137	10,5	186	14,3	169	13,0	58	4,5	30	2,3	32	2,5		
		W	152	88	57,9	23	15,1	16	10,5	20	13,2	6	3,9	1	0,7	1	0,7	1	0,7		
		G	1.451	698	48,1	260	17,9	153	10,5	206	14,2	175	12,1	59	4,1	31	2,1	33	2,3		
*15*00	Diebstahl insg. in/aus Gaststätten, Kantinen, Hotels und Pensionen	M	269	150	55,8	46	17,1	23	8,6	42	15,6	4	1,5	19	7,1	7	2,6	13	4,8		
		W	34	19	55,9	7	20,6	1	2,9	3	8,8	3	8,8	1	2,9		0,0	1	2,9		
		G	303	169	55,8	53	17,5	24	7,9	45	14,9	7	2,3	20	6,6	7	2,3	14	4,6		
*25*00	Diebstahl insg. in/aus Kiosken, Warenhäusern, Verkaufsräumen	M	5.756	3.019	52,4	819	14,2	548	9,5	708	12,3	662	11,5	250	4,3	141	2,4	127	2,2		
		W	2.732	1.628	59,6	422	15,4	241	8,8	283	10,4	152	5,6	37	1,4	14	0,5	24	0,9		
		G	8.488	4.647	54,7	1.241	14,6	789	9,3	991	11,7	814	9,6	287	3,4	155	1,8	151	1,8		
*26*00	Diebstahl insg. Ladendiebstahl	M	5.382	2.859	53,1	743	13,8	497	9,2	624	11,6	632	11,7	226	4,2	127	2,4	115	2,1		
		W	2.646	1.588	60,0	410	15,5	236	8,9	271	10,2	136	5,1	33	1,2	12	0,5	22	0,8		
		G	8.028	4.447	55,4	1.153	14,4	733	9,1	895	11,1	768	9,6	259	3,2	139	1,7	137	1,7		
*35*00	Diebstahl insg. in/aus Wohnungen	M	1.275	729	57,2	164	12,9	112	8,8	170	13,3	46	3,6	102	8,0	52	4,1	56	4,4		
		W	414	240	58,0	66	15,9	42	10,1	53	12,8	9	2,2	12	2,9	4	1,0	9	2,2		
		G	1.689	969	57,4	230	13,6	154	9,1	223	13,2	55	3,3	114	6,7	56	3,3	65	3,8		
*36*00	Tageswohnungseinbruch	M	290	125	43,1	29	10,0	27	9,3	58	20,0	28	9,7	37	12,8	15	5,2	26	9,0		
		W	47	21	44,7	6	12,8	3	6,4	9	19,1	4	8,5	4	8,5	2	4,3	2	4,3		
		G	337	146	43,3	35	10,4	30	8,9	67	19,9	32	9,5	41	12,2	17	5,0	28	8,3		
*40*00	Diebstahl insg. in/aus Boden-, Kellerräumen und Waschküchen	M	320	219	68,4	26	8,1	25	7,8	17	5,3	24	7,5	17	5,3	12	3,8	7	2,2		
		W	48	37	77,1	4	8,3	4	8,3	2	4,2	2	4,2	2	4,2	2	4,2		0,0		
		G	368	256	69,6	30	8,2	29	7,9	19	5,2	26	7,1	19	5,2	14	3,8	7	1,9		



**Polizeiliche Kriminalstatistik Land Brandenburg**  
**Tatort-Wohnortbeziehung der Tatverdächtigen**  
 Berichtsjahr 2013

Schl.-zahl der Tat	Straftat	SEXUS	Tatverdächtige insgesamt	Tatverdächtige mit Wohnsitz										TV ohne festen / mit unbekanntem Wohnsitz insgesamt		ohne festen Wohnsitz		Wohnsitz unbekannt			
				in der Tatortgemeinde		im Landkreis der Tatortgemeinde		im übrigen Bundesland		im übrigen Bundesgebiet		außerhalb des Bundesgebietes		Anzahl	in %	Anzahl	in %	Anzahl	in %	Anzahl	in %
				Anzahl	in %	Anzahl	in %	Anzahl	in %	Anzahl	in %	Anzahl	in %								
1	2	3	4	5	6	7	8	9	10	11	12	13	14	15	16	17	18	19	20		
*85000	Diebstahl insg. auf Friedhöfen und Grabstätten	M	5	4	80,0		0,0	1	20,0		0,0		0,0		0,0		0,0		0,0		
		W	2	1	50,0		0,0		0,0	1	50,0		0,0		0,0		0,0		0,0		
		G	7	5	71,4		0,0	1	14,3	1	14,3		0,0		0,0		0,0		0,0		
*86*00	Diebstahl insg. auf Campingplätzen- und Raststätten	M	47	14	29,8	3	6,4	9	19,1	19	40,4	1	2,1	2	4,3	1	2,1	1	2,1		
		W	5	1	20,0	1	20,0		0,0	2	40,0		0,0	1	20,0	1	20,0		0,0		
		G	52	15	28,8	4	7,7	9	17,3	21	40,4	1	1,9	3	5,8	2	3,8	1	1,9		
*90*00	Diebstahl insg. Taschendiebstahl	M	66	39	59,1	3	4,5	7	10,6	9	13,6	7	10,6	3	4,5	2	3,0	2	3,0		
		W	33	11	33,3	3	9,1	3	9,1	4	12,1	12	36,4	1	3,0	1	3,0	1	3,0		
		G	99	50	50,5	6	6,1	10	10,1	13	13,1	19	19,2	4	4,0	3	3,0	3	3,0		
500000	Vermögens- und Fälschungsdelikte	M	11.468	5.010	43,7	1.381	12,0	1.360	11,9	2.802	24,4	890	7,8	715	6,2	357	3,1	382	3,3		
		W	5.064	2.806	55,4	758	15,0	529	10,4	897	17,7	119	2,3	166	3,3	63	1,2	108	2,1		
		G	16.532	7.816	47,3	2.139	12,9	1.889	11,4	3.699	22,4	1.009	6,1	881	5,3	420	2,5	490	3,0		
510000	Betrug	M	8.454	3.501	41,4	987	11,7	1.034	12,2	2.288	27,1	573	6,8	569	6,7	278	3,3	310	3,7		
		W	3.889	2.085	53,6	580	14,9	412	10,6	757	19,5	88	2,3	125	3,2	42	1,1	87	2,2		
		G	12.343	5.586	45,3	1.567	12,7	1.446	11,7	3.045	24,7	661	5,4	694	5,6	320	2,6	397	3,2		
511000	Waren- und Warenkreditbetrug	M	3.336	1.526	45,7	308	9,2	361	10,8	921	27,6	220	6,6	151	4,5	28	0,8	126	3,8		
		W	1.602	939	58,6	164	10,2	194	12,1	307	19,2	26	1,6	36	2,2	2	0,1	34	2,1		
		G	4.938	2.465	49,9	472	9,6	555	11,2	1.228	24,9	246	5,0	187	3,8	30	0,6	160	3,2		
511100	Betrügerisches Erlangen von Kfz	M	58	12	20,7	9	15,5	9	15,5	21	36,2	6	10,3	4	6,9	2	3,4	3	5,2		
		W	8	3	37,5		0,0	1	12,5	4	50,0		0,0	2	25,0		0,0	2	25,0		
		G	66	15	22,7	9	13,6	10	15,2	25	37,9	6	9,1	6	9,1	2	3,0	5	7,6		
511200	Sonstiger Warenkreditbetrug	M	2.249	867	38,6	254	11,3	280	12,4	616	27,4	201	8,9	106	4,7	22	1,0	86	3,8		
		W	1.196	658	55,0	146	12,2	160	13,4	221	18,5	23	1,9	21	1,8	2	0,2	19	1,6		
		G	3.445	1.525	44,3	400	11,6	440	12,8	837	24,3	224	6,5	127	3,7	24	0,7	105	3,0		
511201	Tankbetrug	M	1.077	193	17,9	150	13,9	161	14,9	396	36,8	183	17,0	29	2,7	10	0,9	20	1,9		
		W	235	62	26,4	35	14,9	42	17,9	79	33,6	20	8,5	2	0,9		0,0	2	0,9		
		G	1.312	255	19,4	185	14,1	203	15,5	475	36,2	203	15,5	31	2,4	10	0,8	22	1,7		
511300	Warenbetrug	M	1.110	702	63,2	51	4,6	76	6,8	285	25,7	13	1,2	44	4,0	5	0,5	39	3,5		
		W	427	299	70,0	18	4,2	34	8,0	85	19,9	3	0,7	13	3,0		0,0	13	3,0		
		G	1.537	1.001	65,1	69	4,5	110	7,2	370	24,1	16	1,0	57	3,7	5	0,3	52	3,4		
512000	Grundstücks- und Baubetrug	M	34	11	32,4	7	20,6	10	29,4	4	11,8	2	5,9	1	2,9		0,0	1	2,9		
		W	11	5	45,5		0,0	4	36,4	2	18,2		0,0		0,0		0,0		0,0		
		G	45	16	35,6	7	15,6	14	31,1	6	13,3	2	4,4	1	2,2		0,0	1	2,2		
513000	Beteiligungs- und Kapitalanlagebetrug	M	36	5	13,9	3	8,3	6	16,7	18	50,0	2	5,6	2	5,6		0,0	2	5,6		
		W	13	4	30,8	1	7,7	1	7,7	7	53,8		0,0		0,0		0,0		0,0		
		G	49	9	18,4	4	8,2	7	14,3	25	51,0	2	4,1	2	4,1		0,0	2	4,1		
513200	Anlagebetrug	M	27	3	11,1	1	3,7	3	11,1	17	63,0	2	7,4	1	3,7		0,0	1	3,7		
		W	8	1	12,5	1	12,5	1	12,5	5	62,5		0,0		0,0		0,0		0,0		
		G	35	4	11,4	2	5,7	4	11,4	22	62,9	2	5,7	1	2,9		0,0	1	2,9		
513400	Beteiligungsbetrug	M	5		0,0	1	20,0	3	60,0	1	20,0		0,0		0,0		0,0		0,0		
		W	2	1	50,0		0,0		0,0	1	50,0		0,0		0,0		0,0		0,0		
		G	7	1	14,3	1	14,3	3	42,9	2	28,6		0,0		0,0		0,0		0,0		

## Polizeiliche Kriminalstatistik Land Brandenburg

## Tatort-Wohnortbeziehung der Tatverdächtigen

Berichtsjahr 2013

Schl.-zahl der Tat	Straftat	SEXUS	Tatverdächtige insgesamt	Tatverdächtige mit Wohnsitz											TV ohne festen / mit unbekanntem Wohnsitz insgesamt		ohne festen Wohnsitz		Wohnsitz unbekannt		
				in der Tatortgemeinde		im Landkreis der Tatortgemeinde		im übrigen Bundesland		im übrigen Bundesgebiet		außerhalb des Bundesgebietes		Anzahl	in %	Anzahl	in %	Anzahl	in %	Anzahl	in %
				Anzahl	in %	Anzahl	in %	Anzahl	in %	Anzahl	in %	Anzahl	in %								
1	2	3	4	5	6	7	8	9	10	11	12	13	14	15	16	17	18	19	20		
513500	Kautionsbetrug	M	4	2	50,0	1	25,0		0,0		0,0		0,0	1	25,0		0,0		1	25,0	
		W	2	1	50,0		0,0		0,0	1	50,0		0,0		0,0		0,0		0,0	0,0	
		G	6	3	50,0	1	16,7		0,0	1	16,7		0,0	1	16,7		0,0		1	16,7	
513600	Umschuldungsbetrug	M																			
		W	1	1	100,0		0,0		0,0		0,0		0,0		0,0		0,0		0,0	0,0	
		G	1	1	100,0		0,0		0,0		0,0		0,0		0,0		0,0		0,0	0,0	
514000	Geldkreditbetrug	M	146	49	33,6	30	20,5	25	17,1	34	23,3	1	0,7	8	5,5	1	0,7	7	4,8		
		W	59	25	42,4	9	15,3	10	16,9	15	25,4		0,0		0,0		0,0		0,0	0,0	
		G	205	74	36,1	39	19,0	35	17,1	49	23,9	1	0,5	8	3,9	1	0,5	7	3,4		
514100	Kreditbetrug § 265b StGB	M	8	4	50,0		0,0	2	25,0	1	12,5		0,0	1	12,5		0,0	1	12,5		
		W	6	3	50,0	1	16,7	1	16,7	1	16,7		0,0		0,0		0,0		0,0	0,0	
		G	14	7	50,0	1	7,1	3	21,4	2	14,3		0,0	1	7,1		0,0	1	7,1		
514200	Subventionsbetrug	M	46	8	17,4	15	32,6	9	19,6	13	28,3		0,0	1	2,2		0,0	1	2,2		
		W	11	5	45,5	3	27,3	1	9,1	2	18,2		0,0		0,0		0,0		0,0	0,0	
		G	57	13	22,8	18	31,6	10	17,5	15	26,3		0,0	1	1,8		0,0	1	1,8		
514300	Kreditbetrug § 263 StGB	M	92	39	42,4	13	14,1	14	15,2	20	21,7	1	1,1	6	6,5	1	1,1	5	5,4		
		W	42	17	40,5	5	11,9	8	19,0	12	28,6		0,0		0,0		0,0		0,0	0,0	
		G	134	56	41,8	18	13,4	22	16,4	32	23,9	1	0,7	6	4,5	1	0,7	5	3,7		
514500	Wertpapierbetrug	M	2		0,0	2	100,0		0,0		0,0		0,0		0,0		0,0		0,0		
		W																			
		G	2		0,0	2	100,0		0,0		0,0		0,0		0,0		0,0		0,0	0,0	
515000	Erschleichen von Leistungen	M	1.650	507	30,7	181	11,0	255	15,5	412	25,0	199	12,1	230	13,9	202	12,2	31	1,9		
		W	455	210	46,2	47	10,3	58	12,7	106	23,3	25	5,5	33	7,3	29	6,4	4	0,9		
		G	2.105	717	34,1	228	10,8	313	14,9	518	24,6	224	10,6	263	12,5	231	11,0	35	1,7		
516000	Betrug m. rechsw. erl. unbarer ZM	M	269	106	39,4	30	11,2	25	9,3	86	32,0	18	6,7	23	8,6	12	4,5	14	5,2		
		W	117	47	40,2	9	7,7	6	5,1	47	40,2	5	4,3	6	5,1	2	1,7	4	3,4		
		G	386	153	39,6	39	10,1	31	8,0	133	34,5	23	6,0	29	7,5	14	3,6	18	4,7		
516200	Betrug m. rechsw. erl. Debitkarten ohne PIN (Lastschriftverfahren)	M	51	13	25,5	4	7,8	5	9,8	28	54,9		0,0	8	15,7	3	5,9	6	11,8		
		W	19	2	10,5	1	5,3	4	21,1	11	57,9		0,0	3	15,8	2	10,5	1	5,3		
		G	70	15	21,4	5	7,1	9	12,9	39	55,7		0,0	11	15,7	5	7,1	7	10,0		
516300	Betrug m. rechsw. erl. Debitkarten mit PIN	M	112	55	49,1	19	17,0	16	14,3	19	17,0		0,0	11	9,8	8	7,1	5	4,5		
		W	47	25	53,2	6	12,8	2	4,3	8	17,0	4	8,5	3	6,4		0,0	3	6,4		
		G	159	80	50,3	25	15,7	18	11,3	27	17,0	4	2,5	14	8,8	8	5,0	8	5,0		
516400	Betrug m. rechsw. erlangter Kreditkarten	M	34	10	29,4	7	20,6	4	11,8	9	26,5	3	8,8	2	5,9	1	2,9	1	2,9		
		W	13	5	38,5	1	7,7		0,0	6	46,2		0,0	1	7,7	1	7,7		0,0		
		G	47	15	31,9	8	17,0	4	8,5	15	31,9	3	6,4	3	6,4	2	4,3	1	2,1		
516500	Betrug m. rechsw. erl. Daten von Zahlungskarten	M	80	33	41,3	2	2,5	5	6,3	28	35,0	13	16,3	3	3,8	2	2,5	1	1,3		
		W	40	15	37,5	1	2,5	2	5,0	21	52,5	1	2,5		0,0		0,0		0,0		
		G	120	48	40,0	3	2,5	7	5,8	49	40,8	14	11,7	3	2,5	2	1,7	1	0,8		
516900	Betrug m. rechsw. erl. sonstiger unbarer ZM	M	12	2	16,7	2	16,7		0,0	5	41,7	2	16,7	1	8,3		0,0	1	8,3		
		W	2	1	50,0		0,0		0,0	1	50,0		0,0		0,0		0,0		0,0	0,0	
		G	14	3	21,4	2	14,3		0,0	6	42,9	2	14,3	1	7,1		0,0	1	7,1		

Schl.- zahl der Tat	Straftat	S E X U S	Tatver- dächtige insgesamt	Tatverdächtige mit Wohnsitz										TV ohne festen / mit unbekanntem		ohne festen		Wohnsitz	
				in der Tatortgemeinde		im Landkreis der Tatortgemeinde		im übrigen Bundesland		im übrigen Bundesgebiet		außerhalb des Bundesgebietes		Wohnsitz insgesamt		Wohnsitz		unbekannt	
				Anzahl	in %	Anzahl	in %	Anzahl	in %	Anzahl	in %	Anzahl	in %	Anzahl	in %	Anzahl	in %	Anzahl	in %
1	2	3	4	5	6	7	8	9	10	11	12	13	14	15	16	17	18	19	20
517000	Sonstiger Betrug	M	3.429	1.487	43,4	455	13,3	402	11,7	879	25,6	139	4,1	184	5,4	49	1,4	141	4,1
		W	1.785	942	52,8	356	19,9	151	8,5	287	16,1	32	1,8	55	3,1	9	0,5	49	2,7
		G	5.214	2.429	46,6	811	15,6	553	10,6	1.166	22,4	171	3,3	239	4,6	58	1,1	190	3,6
517100	Leistungsbetrug	M	148	38	25,7	8	5,4	24	16,2	61	41,2	12	8,1	8	5,4		0,0	8	5,4
		W	25	3	12,0	2	8,0	4	16,0	15	60,0		0,0	1	4,0		0,0	1	4,0
		G	173	41	23,7	10	5,8	28	16,2	76	43,9	12	6,9	9	5,2		0,0	9	5,2
517200	Leistungskreditbetrug	M	375	183	48,8	43	11,5	54	14,4	84	22,4	7	1,9	16	4,3	1	0,3	15	4,0
		W	177	93	52,5	29	16,4	27	15,3	24	13,6	2	1,1	4	2,3		0,0	4	2,3
		G	552	276	50,0	72	13,0	81	14,7	108	19,6	9	1,6	20	3,6	1	0,2	19	3,4
517300	Arbeitsvermittlungsbetrug	M	22	11	50,0		0,0	3	13,6	6	27,3	2	9,1		0,0		0,0		0,0
		W	6	2	33,3		0,0	4	66,7		0,0		0,0		0,0		0,0		0,0
		G	28	13	46,4		0,0	7	25,0	6	21,4	2	7,1		0,0		0,0		0,0
517400	Betrug z.N.v. Versich. und Versich.missbrauch	M	86	51	59,3	10	11,6	11	12,8	12	14,0	2	2,3		0,0		0,0		0,0
		W	28	18	64,3	4	14,3	2	7,1	5	17,9		0,0		0,0		0,0		0,0
		G	114	69	60,5	14	12,3	13	11,4	17	14,9	2	1,8		0,0		0,0		0,0
517500	Computerbetrug (soweit nicht 5163 bzw. 5179)	M	82	30	36,6	2	2,4	6	7,3	38	46,3	3	3,7	3	3,7		0,0	3	3,7
		W	25	17	68,0	2	8,0		0,0	6	24,0		0,0		0,0		0,0		0,0
		G	107	47	43,9	4	3,7	6	5,6	44	41,1	3	2,8	3	2,8		0,0	3	2,8
517600	Provisionsbetrug	M	34	7	20,6	1	2,9	8	23,5	16	47,1	2	5,9	1	2,9		0,0	1	2,9
		W	6	3	50,0		0,0		0,0	3	50,0		0,0		0,0		0,0		0,0
		G	40	10	25,0	1	2,5	8	20,0	19	47,5	2	5,0	1	2,5		0,0	1	2,5
517700	Betrug z.N.v. Sozialversich. und SV-trägern	M	29	17	58,6	3	10,3	2	6,9	6	20,7	1	3,4		0,0		0,0		0,0
		W	12	9	75,0	2	16,7		0,0	1	8,3		0,0		0,0		0,0		0,0
		G	41	26	63,4	5	12,2	2	4,9	7	17,1	1	2,4		0,0		0,0		0,0
517800	(Sonstiger) Sozialleistungsbetrug (soweit nicht 5177)	M	616	372	60,4	174	28,2	47	7,6	25	4,1	1	0,2	4	0,6		0,0	4	0,6
		W	597	374	62,6	183	30,7	23	3,9	20	3,4		0,0	1	0,2		0,0	1	0,2
		G	1.213	746	61,5	357	29,4	70	5,8	45	3,7	1	0,1	5	0,4		0,0	5	0,4
517900	Betrug m. Zugangsber. zu Kommunikationsdiensten	M	18	9	50,0	1	5,6	1	5,6	7	38,9		0,0		0,0		0,0		0,0
		W	8	5	62,5	1	12,5		0,0	2	25,0		0,0		0,0		0,0		0,0
		G	26	14	53,8	2	7,7	1	3,8	9	34,6		0,0		0,0		0,0		0,0
518100	Abrechnungsbetrug	M	80	26	32,5	10	12,5	11	13,8	27	33,8	5	6,3	2	2,5		0,0	2	2,5
		W	43	21	48,8	6	14,0	3	7,0	13	30,2		0,0		0,0		0,0		0,0
		G	123	47	38,2	16	13,0	14	11,4	40	32,5	5	4,1	2	1,6		0,0	2	1,6
518200	Einmietbetrug	M	180	47	26,1	18	10,0	17	9,4	65	36,1	9	5,0	30	16,7	12	6,7	21	11,7
		W	65	24	36,9	11	16,9	5	7,7	18	27,7	1	1,5	8	12,3	3	4,6	6	9,2
		G	245	71	29,0	29	11,8	22	9,0	83	33,9	10	4,1	38	15,5	15	6,1	27	11,0
518300	Kontoeröffnungs- und Überweisungsbetrug	M	102	36	35,3	5	4,9	14	13,7	32	31,4		0,0	19	18,6	3	2,9	16	15,7
		W	47	21	44,7	6	12,8	2	4,3	15	31,9		0,0	3	6,4		0,0	3	6,4
		G	149	57	38,3	11	7,4	16	10,7	47	31,5		0,0	22	14,8	3	2,0	19	12,8
518400	Zechbetrug	M	65	28	43,1	3	4,6	10	15,4	11	16,9	3	4,6	10	15,4	7	10,8	3	4,6
		W	12	2	16,7	1	8,3	3	25,0	5	41,7		0,0	1	8,3	1	8,3		0,0
		G	77	30	39,0	4	5,2	13	16,9	16	20,8	3	3,9	11	14,3	8	10,4	3	3,9

**Polizeiliche Kriminalstatistik Land Brandenburg**  
**Tatort-Wohnortbeziehung der Tatverdächtigen**  
 Berichtsjahr 2013

Schl.- zahl der Tat	Straftat	S E X U S	Tatver- dächtige insgesamt	Tatverdächtige mit Wohnsitz										TV ohne festen / mit unbekanntem Wohnsitz insgesamt		ohne festen Wohnsitz		Wohnsitz unbekannt			
				in der Tatortgemeinde		im Landkreis der Tatortgemeinde		im übrigen Bundesland		im übrigen Bundesgebiet		außerhalb des Bundesgebietes		Anzahl	in %	Anzahl	in %	Anzahl	in %	Anzahl	in %
				Anzahl	in %	Anzahl	in %	Anzahl	in %	Anzahl	in %	Anzahl	in %								
1	2	3	4	5	6	7	8	9	10	11	12	13	14	15	16	17	18	19	20		
518800	Kreditvermittlungsbetrug	M	14	1	7,1		0,0	2	14,3	4	28,6	6	42,9	1	7,1		0,0	1	7,1		
		W	6	2	33,3	1	16,7		0,0	3	50,0		0,0		0,0		0,0		0,0		
		G	20	3	15,0	1	5,0	2	10,0	7	35,0	6	30,0	1	5,0		0,0	1	5,0		
518900	Sonstige weitere Betrugsarten	M	1.758	681	38,7	187	10,6	210	11,9	539	30,7	93	5,3	95	5,4	27	1,5	72	4,1		
		W	775	363	46,8	111	14,3	82	10,6	172	22,2	29	3,7	38	4,9	5	0,6	35	4,5		
		G	2.533	1.044	41,2	298	11,8	292	11,5	711	28,1	122	4,8	133	5,3	32	1,3	107	4,2		
520000	Veruntreuungen	M	483	273	56,5	47	9,7	69	14,3	90	18,6	11	2,3	12	2,5		0,0	12	2,5		
		W	177	96	54,2	30	16,9	16	9,0	29	16,4	3	1,7	13	7,3		0,0	13	7,3		
		G	660	369	55,9	77	11,7	85	12,9	119	18,0	14	2,1	25	3,8		0,0	25	3,8		
521000	Untreue	M	134	73	54,5	17	12,7	24	17,9	20	14,9	1	0,7	1	0,7		0,0	1	0,7		
		W	94	52	55,3	19	20,2	4	4,3	12	12,8	2	2,1	6	6,4		0,0	6	6,4		
		G	228	125	54,8	36	15,8	28	12,3	32	14,0	3	1,3	7	3,1		0,0	7	3,1		
521100	Untreue bei Kapitalanlagegeschäften	M	6	2	33,3		0,0		0,0	4	66,7		0,0		0,0		0,0		0,0		
		W																			
		G	6	2	33,3		0,0		0,0	4	66,7		0,0		0,0		0,0		0,0		
522000	Vorenthalten und Veruntreuen von Arbeitsentgelt	M	354	202	57,1	31	8,8	47	13,3	70	19,8	10	2,8	11	3,1		0,0	11	3,1		
		W	87	45	51,7	13	14,9	12	13,8	18	20,7	1	1,1	7	8,0		0,0	7	8,0		
		G	441	247	56,0	44	10,0	59	13,4	88	20,0	11	2,5	18	4,1		0,0	18	4,1		
530000	Unterschlagung	M	1.510	871	57,7	165	10,9	172	11,4	252	16,7	24	1,6	52	3,4	18	1,2	36	2,4		
		W	722	489	67,7	88	12,2	64	8,9	72	10,0	6	0,8	7	1,0	1	0,1	6	0,8		
		G	2.232	1.360	60,9	253	11,3	236	10,6	324	14,5	30	1,3	59	2,6	19	0,9	42	1,9		
531000	Unterschlagung von Kfz	M	222	101	45,5	23	10,4	33	14,9	51	23,0	8	3,6	8	3,6	2	0,9	6	2,7		
		W	76	42	55,3	8	10,5	11	14,5	13	17,1	2	2,6	1	1,3		0,0	1	1,3		
		G	298	143	48,0	31	10,4	44	14,8	64	21,5	10	3,4	9	3,0	2	0,7	7	2,3		
540000	Urkundenfälschung	M	1.406	530	37,7	192	13,7	128	9,1	221	15,7	275	19,6	97	6,9	66	4,7	33	2,3		
		W	406	199	49,0	69	17,0	40	9,9	57	14,0	22	5,4	26	6,4	20	4,9	6	1,5		
		G	1.812	729	40,2	261	14,4	168	9,3	278	15,3	297	16,4	123	6,8	86	4,7	39	2,2		
541000	Fälschung technischer Aufzeichnungen	M	41	6	14,6	2	4,9	8	19,5	10	24,4	15	36,6		0,0		0,0		0,0		
		W																			
		G	41	6	14,6	2	4,9	8	19,5	10	24,4	15	36,6		0,0		0,0		0,0		
542000	Fälschung zur Erlangung von Btm	M	5	3	60,0		0,0	1	20,0	2	40,0		0,0		0,0		0,0		0,0		
		W	3	3	100,0		0,0		0,0		0,0		0,0		0,0		0,0		0,0		
		G	8	6	75,0		0,0	1	12,5	2	25,0		0,0		0,0		0,0		0,0		
543000	Fälsch. beweishebl. Daten, Täusch. im Rechtsverkehr b. Datenverarb.	M	92	38	41,3	8	8,7	10	10,9	28	30,4	6	6,5	3	3,3		0,0	3	3,3		
		W	27	19	70,4	2	7,4	3	11,1	1	3,7		0,0	2	7,4		0,0	2	7,4		
		G	119	57	47,9	10	8,4	13	10,9	29	24,4	6	5,0	5	4,2		0,0	5	4,2		
550000	Geld- und Wertzeichenfälschung	M	112	45	40,2	21	18,8	6	5,4	18	16,1	16	14,3	10	8,9	2	1,8	8	7,1		
		W	36	20	55,6	6	16,7	3	8,3	4	11,1	2	5,6	1	2,8		0,0	1	2,8		
		G	148	65	43,9	27	18,2	9	6,1	22	14,9	18	12,2	11	7,4	2	1,4	9	6,1		
551000	Geld- und Wertzeichenfälschung einschl. Vorbereitungshandlungen	M	13	7	53,8	6	46,2		0,0		0,0		0,0		0,0		0,0		0,0		
		W	3	1	33,3		0,0		0,0	1	33,3	1	33,3		0,0		0,0		0,0		
		G	16	8	50,0	6	37,5		0,0	1	6,3	1	6,3		0,0		0,0		0,0		

**Polizeiliche Kriminalstatistik Land Brandenburg**  
**Tatort-Wohnortbeziehung der Tatverdächtigen**  
 Berichtsjahr 2013

Schl.- zahl der Tat	Straftat	S E X U S	Tatver- dächtige insgesamt	Tatverdächtige mit Wohnsitz											TV ohne festen / mit unbekanntem Wohnsitz insgesamt		ohne festen Wohnsitz		Wohnsitz unbekannt		
				in der Tatortgemeinde		im Landkreis der Tatortgemeinde		im übrigen Bundesland		im übrigen Bundesgebiet		außerhalb des Bundesgebietes		Anzahl	in %	Anzahl	in %	Anzahl	in %	Anzahl	in %
				Anzahl	in %	Anzahl	in %	Anzahl	in %	Anzahl	in %	Anzahl	in %								
1	2	3	4	5	6	7	8	9	10	11	12	13	14	15	16	17	18	19	20		
552000	Inverkehrbringen von Falschgeld §§ 146 Abs. 1 Nr. 3, 147 StGB	M	85	34	40,0	13	15,3	5	5,9	18	21,2	14	16,5	5	5,9	2	2,4	3	3,5		
		W	31	18	58,1	6	19,4	3	9,7	3	9,7	1	3,2		0,0		0,0		0,0		
		G	116	52	44,8	19	16,4	8	6,9	21	18,1	15	12,9	5	4,3	2	1,7	3	2,6		
553000	Fälsch. v. Zahlungskarten mit/ohne Garantiefunktion, Schecks u. Wechseln	M	14	4	28,6	2	14,3	1	7,1		0,0	2	14,3	5	35,7		0,0	5	35,7		
		W	2	1	50,0		0,0		0,0		0,0		0,0	1	50,0		0,0	1	50,0		
		G	16	5	31,3	2	12,5	1	6,3		0,0	2	12,5	6	37,5		0,0	6	37,5		
553100	Gebr. falscher Zahlungsk. mit oder ohne Garantiefunktion, Schecks und Wechsel	M	8		0,0	1	12,5	1	12,5		0,0	2	25,0	4	50,0		0,0	4	50,0		
		W	1		0,0		0,0		0,0		0,0		0,0	1	100,0		0,0	1	100,0		
		G	9		0,0	1	11,1	1	11,1		0,0	2	22,2	5	55,6		0,0	5	55,6		
553200	Nachmachen, Verfälschen, Verschaffen, Feilhalten o. Überl. falscher Zahlungsk	M	11	4	36,4	1	9,1		0,0		0,0	2	18,2	4	36,4		0,0	4	36,4		
		W	2	1	50,0		0,0		0,0		0,0		0,0	1	50,0		0,0	1	50,0		
		G	13	5	38,5	1	7,7		0,0		0,0	2	15,4	5	38,5		0,0	5	38,5		
560000	Insolvenzstraftaten	M	111	46	41,4	5	4,5	16	14,4	43	38,7	1	0,9		0,0		0,0		0,0		
		W	19	9	47,4	2	10,5	3	15,8	5	26,3		0,0		0,0		0,0		0,0		
		G	130	55	42,3	7	5,4	19	14,6	48	36,9	1	0,8		0,0		0,0		0,0		
561000	Bankrott	M	90	38	42,2	4	4,4	13	14,4	35	38,9		0,0		0,0		0,0		0,0		
		W	15	8	53,3	2	13,3	2	13,3	3	20,0		0,0		0,0		0,0		0,0		
		G	105	46	43,8	6	5,7	15	14,3	38	36,2		0,0		0,0		0,0		0,0		
563000	Verletzung der Buchführungspflicht	M	35	15	42,9		0,0	4	11,4	15	42,9	1	2,9		0,0		0,0		0,0		
		W	6	2	33,3		0,0		0,0	4	66,7		0,0		0,0		0,0		0,0		
		G	41	17	41,5		0,0	4	9,8	19	46,3	1	2,4		0,0		0,0		0,0		
564000	Gläubigerbegünstigung	M	4	1	25,0		0,0		0,0	3	75,0		0,0		0,0		0,0		0,0		
		W																			
		G	4	1	25,0		0,0		0,0	3	75,0		0,0		0,0		0,0		0,0		
565000	Schuldnerbegünstigung	M	4		0,0	1	25,0	2	50,0	1	25,0		0,0		0,0		0,0		0,0		
		W	1		0,0		0,0	1	100,0		0,0		0,0		0,0		0,0		0,0		
		G	5		0,0	1	20,0	3	60,0	1	20,0		0,0		0,0		0,0		0,0		
600000	Sonstige Straftatbestände (StGB)	M	15.064	9.365	62,2	1.972	13,1	1.502	10,0	1.966	13,1	601	4,0	326	2,2	152	1,0	194	1,3		
		W	4.914	3.471	70,6	638	13,0	394	8,0	480	9,8	34	0,7	41	0,8	12	0,2	30	0,6		
		G	19.978	12.836	64,3	2.610	13,1	1.896	9,5	2.446	12,2	635	3,2	367	1,8	164	0,8	224	1,1		
610000	Erpressung	M	128	72	56,3	15	11,7	10	7,8	23	18,0	7	5,5	2	1,6		0,0	2	1,6		
		W	25	13	52,0	2	8,0	3	12,0	5	20,0	2	8,0		0,0		0,0		0,0		
		G	153	85	55,6	17	11,1	13	8,5	28	18,3	9	5,9	2	1,3		0,0	2	1,3		
611000	Erpressung auf sex. Grundlage	M																			
		W	1	1	100,0		0,0		0,0		0,0		0,0		0,0		0,0		0,0		
		G	1	1	100,0		0,0		0,0		0,0		0,0		0,0		0,0		0,0		
620000	Widerstand gg. die Staatsgewalt und ST gg. die öff. Ordnung	M	3.480	2.096	60,2	419	12,0	330	9,5	515	14,8	91	2,6	124	3,6	76	2,2	57	1,6		
		W	808	507	62,7	104	12,9	82	10,1	104	12,9	11	1,4	15	1,9	8	1,0	8	1,0		
		G	4.288	2.603	60,7	523	12,2	412	9,6	619	14,4	102	2,4	139	3,2	84	2,0	65	1,5		
621000	Widerstand gg. die Staatsgewalt	M	578	348	60,2	64	11,1	58	10,0	81	14,0	23	4,0	19	3,3	13	2,2	6	1,0		
		W	83	54	65,1	6	7,2	8	9,6	13	15,7	3	3,6		0,0		0,0		0,0		
		G	661	402	60,8	70	10,6	66	10,0	94	14,2	26	3,9	19	2,9	13	2,0	6	0,9		



Schl.- zahl der Tat	Straftat	S E X U S	Tatver- dächtige insgesamt	Tatverdächtige mit Wohnsitz										TV ohne festen / mit unbekanntem		ohne festen		Wohnsitz unbekannt			
				in der Tatortgemeinde		im Landkreis der Tatortgemeinde		im übrigen Bundesland		im übrigen Bundesgebiet		außerhalb des Bundesgebietes		Anzahl	in %	Anzahl	in %	Anzahl	in %	Anzahl	in %
				5	6	7	8	9	10	11	12	13	14								
622000	Hausfriedensbruch	M	2.096	1.245	59,4	257	12,3	176	8,4	313	14,9	61	2,9	86	4,1	57	2,7	38	1,8		
		W	489	290	59,3	58	11,9	50	10,2	80	16,4	8	1,6	11	2,2	7	1,4	5	1,0		
		G	2.585	1.535	59,4	315	12,2	226	8,7	393	15,2	69	2,7	97	3,8	64	2,5	43	1,7		
622100	Hausfriedensbruch gemäß § 123 StGB	M	2.087	1.243	59,6	257	12,3	174	8,3	308	14,8	61	2,9	86	4,1	57	2,7	38	1,8		
		W	486	290	59,7	58	11,9	50	10,3	77	15,8	8	1,6	11	2,3	7	1,4	5	1,0		
		G	2.573	1.533	59,6	315	12,2	224	8,7	385	15,0	69	2,7	97	3,8	64	2,5	43	1,7		
622200	Schwerer Hausfriedensbruch	M	10	3	30,0		0,0	2	20,0	5	50,0		0,0		0,0		0,0		0,0		
		W	3		0,0		0,0		0,0	3	100,0		0,0		0,0		0,0		0,0		
		G	13	3	23,1		0,0	2	15,4	8	61,5		0,0		0,0		0,0		0,0		
623000	Landfriedensbruch	M	45	10	22,2		0,0	4	8,9	25	55,6	3	6,7	3	6,7		0,0	3	6,7		
		W	7	5	71,4		0,0		0,0	2	28,6		0,0		0,0		0,0		0,0		
		G	52	15	28,8		0,0	4	7,7	27	51,9	3	5,8	3	5,8		0,0	3	5,8		
624000	Vortäuschen einer Straftat	M	309	197	63,8	47	15,2	25	8,1	30	9,7	6	1,9	5	1,6	2	0,6	3	1,0		
		W	140	91	65,0	31	22,1	11	7,9	6	4,3		0,0	2	1,4		0,0	2	1,4		
		G	449	288	64,1	78	17,4	36	8,0	36	8,0	6	1,3	7	1,6	2	0,4	5	1,1		
624100	Vortäuschen eines Raubes	M	25	10	40,0	5	20,0	4	16,0	5	20,0		0,0	1	4,0		0,0	1	4,0		
		W	4	2	50,0	1	25,0	1	25,0		0,0		0,0		0,0		0,0		0,0		
		G	29	12	41,4	6	20,7	5	17,2	5	17,2		0,0	1	3,4		0,0	1	3,4		
624200	Vortäuschen eines Diebstahls	M	83	57	68,7	13	15,7	6	7,2	4	4,8	2	2,4	2	2,4	1	1,2	1	1,2		
		W	28	17	60,7	5	17,9	4	14,3	1	3,6		0,0	1	3,6		0,0	1	3,6		
		G	111	74	66,7	18	16,2	10	9,0	5	4,5	2	1,8	3	2,7	1	0,9	2	1,8		
626000	Gewaltdarstellung	M	3	2	66,7		0,0	1	33,3		0,0		0,0		0,0		0,0		0,0		
		W	1	1	100,0		0,0		0,0		0,0		0,0		0,0		0,0		0,0		
		G	4	3	75,0		0,0	1	25,0		0,0		0,0		0,0		0,0		0,0		
627000	Volksverhetzung	M	176	104	59,1	20	11,4	23	13,1	29	16,5		0,0	1	0,6		0,0	1	0,6		
		W	22	17	77,3	1	4,5	3	13,6	1	4,5		0,0		0,0		0,0		0,0		
		G	198	121	61,1	21	10,6	26	13,1	30	15,2		0,0	1	0,5		0,0	1	0,5		
630000	Begünstigung, Strafvereitelung, Hehlerei u. Geldwäsche	M	835	290	34,7	45	5,4	57	6,8	65	7,8	366	43,8	22	2,6	6	0,7	17	2,0		
		W	136	92	67,6	18	13,2	12	8,8	5	3,7	7	5,1	2	1,5	1	0,7	1	0,7		
		G	971	382	39,3	63	6,5	69	7,1	70	7,2	373	38,4	24	2,5	7	0,7	18	1,9		
631000	Hehlerei von Kfz	M	315	29	9,2	6	1,9	5	1,6	21	6,7	242	76,8	13	4,1	2	0,6	12	3,8		
		W	7	1	14,3		0,0		0,0		0,0	5	71,4	1	14,3		0,0	1	14,3		
		G	322	30	9,3	6	1,9	5	1,6	21	6,5	247	76,7	14	4,3	2	0,6	13	4,0		
631100	Gewerbsmäßige Hehlerei von Kfz	M	21	5	23,8		0,0		0,0		0,0	14	66,7	2	9,5	1	4,8	2	9,5		
		W	1		0,0		0,0		0,0		0,0	1	100,0		0,0		0,0		0,0		
		G	22	5	22,7		0,0		0,0		0,0	15	68,2	2	9,1	1	4,5	2	9,1		
631200	Bandenhehlerei von Kfz	M	33		0,0		0,0		0,0	1	3,0	32	97,0		0,0		0,0		0,0		
		W																			
		G	33		0,0		0,0		0,0	1	3,0	32	97,0		0,0		0,0		0,0		
631300	Gewerbsmäßige Bandenhehlerei von Kfz	M	24	1	4,2		0,0		0,0	3	12,5	18	75,0	2	8,3		0,0	2	8,3		
		W	3		0,0		0,0		0,0		0,0	2	66,7	1	33,3		0,0	1	33,3		
		G	27	1	3,7		0,0		0,0	3	11,1	20	74,1	3	11,1		0,0	3	11,1		

Schl.- zahl der Tat	Straftat	S E X U S	Tatver- dächtige insgesamt	Tatverdächtige mit Wohnsitz										TV ohne festen / mit unbekanntem		ohne festen		Wohnsitz unbekannt			
				in der Tatortgemeinde		im Landkreis der Tatortgemeinde		im übrigen Bundesland		im übrigen Bundesgebiet		außerhalb des Bundesgebietes		Anzahl	in %	Anzahl	in %	Anzahl	in %	Anzahl	in %
				Anzahl	in %	Anzahl	in %	Anzahl	in %	Anzahl	in %	Anzahl	in %								
1	2	3	4	5	6	7	8	9	10	11	12	13	14	15	16	17	18	19	20		
632000	Sonstige Hehlerei	M	371	164	44,2	25	6,7	28	7,5	26	7,0	127	34,2	7	1,9	4	1,1	3	0,8		
		W	52	39	75,0	3	5,8	4	7,7	3	5,8	2	3,8	1	1,9	1	1,9		0,0		
		G	423	203	48,0	28	6,6	32	7,6	29	6,9	129	30,5	8	1,9	5	1,2	3	0,7		
632100	Gewerbsmäßige Hehlerei	M	18	8	44,4	1	5,6		0,0	3	16,7	5	27,8	1	5,6		0,0	1	5,6		
		W	2	1	50,0		0,0	1	50,0		0,0		0,0		0,0		0,0		0,0		
		G	20	9	45,0	1	5,0	1	5,0	3	15,0	5	25,0	1	5,0		0,0	1	5,0		
632200	Bandenhehlerei	M	10	2	20,0		0,0		0,0		0,0	7	70,0	1	10,0	1	10,0		0,0		
		W																			
		G	10	2	20,0		0,0		0,0		0,0	7	70,0	1	10,0	1	10,0		0,0		
633000	Geldwäsche, Verschleierung unrechtmäßig erl. Vermögenswerte	M	84	58	69,0	1	1,2	13	15,5	14	16,7		0,0	1	1,2		0,0	1	1,2		
		W	34	28	82,4	1	2,9	3	8,8	2	5,9		0,0		0,0		0,0		0,0		
		G	118	86	72,9	2	1,7	16	13,6	16	13,6		0,0	1	0,8		0,0	1	0,8		
640000	Brandstiftung und Herbeiführen einer Brandgefahr	M	635	468	73,7	65	10,2	48	7,6	52	8,2	8	1,3	7	1,1		0,0	7	1,1		
		W	114	93	81,6	9	7,9	3	2,6	9	7,9		0,0		0,0		0,0		0,0		
		G	749	561	74,9	74	9,9	51	6,8	61	8,1	8	1,1	7	0,9		0,0	7	0,9		
641000	(Vorsätzliche) Brandstiftung und Herbeiführen einer Brandgefahr	M	356	257	72,2	44	12,4	34	9,6	26	7,3		0,0	7	2,0		0,0	7	2,0		
		W	37	30	81,1	1	2,7	2	5,4	4	10,8		0,0		0,0		0,0		0,0		
		G	393	287	73,0	45	11,5	36	9,2	30	7,6		0,0	7	1,8		0,0	7	1,8		
650000	Wettbewerbs-, Korruptions- und Amtsdelikte	M	202	81	40,1	48	23,8	46	22,8	26	12,9		0,0	7	3,5		0,0	7	3,5		
		W	65	20	30,8	21	32,3	9	13,8	12	18,5		0,0	4	6,2		0,0	4	6,2		
		G	267	101	37,8	69	25,8	55	20,6	38	14,2		0,0	11	4,1		0,0	11	4,1		
651000	Vorteilsannahme, Bestechlichkeit	M	51	24	47,1	14	27,5	8	15,7	5	9,8		0,0		0,0		0,0		0,0		
		W	33	10	30,3	12	36,4	5	15,2	7	21,2		0,0		0,0		0,0		0,0		
		G	84	34	40,5	26	31,0	13	15,5	12	14,3		0,0		0,0		0,0		0,0		
651100	Vorteilsannahme § 331 StGB	M	44	20	45,5	13	29,5	6	13,6	5	11,4		0,0		0,0		0,0		0,0		
		W	29	8	27,6	10	34,5	5	17,2	7	24,1		0,0		0,0		0,0		0,0		
		G	73	28	38,4	23	31,5	11	15,1	12	16,4		0,0		0,0		0,0		0,0		
651200	Bestechlichkeit § 332 StGB	M	9	6	66,7	1	11,1	2	22,2		0,0		0,0		0,0		0,0		0,0		
		W	4	2	50,0	2	50,0		0,0		0,0		0,0		0,0		0,0		0,0		
		G	13	8	61,5	3	23,1	2	15,4		0,0		0,0		0,0		0,0		0,0		
652000	Vorteilsgewährung, Bestechung	M	29	16	55,2	5	17,2	5	17,2	5	17,2		0,0		0,0		0,0		0,0		
		W	6	2	33,3	2	33,3	1	16,7	2	33,3		0,0		0,0		0,0		0,0		
		G	35	18	51,4	7	20,0	6	17,1	7	20,0		0,0		0,0		0,0		0,0		
652100	Vorteilsgewährung	M	21	11	52,4	5	23,8	4	19,0	3	14,3		0,0		0,0		0,0		0,0		
		W	3	2	66,7	1	33,3	1	33,3		0,0		0,0		0,0		0,0		0,0		
		G	24	13	54,2	6	25,0	5	20,8	3	12,5		0,0		0,0		0,0		0,0		
652200	Bestechung	M	8	5	62,5		0,0	1	12,5	2	25,0		0,0		0,0		0,0		0,0		
		W	3		0,0	1	33,3		0,0	2	66,7		0,0		0,0		0,0		0,0		
		G	11	5	45,5	1	9,1	1	9,1	4	36,4		0,0		0,0		0,0		0,0		
655000	Sonstige Straftaten im Amt	M	96	35	36,5	25	26,0	24	25,0	8	8,3		0,0	5	5,2		0,0	5	5,2		
		W	21	7	33,3	7	33,3	1	4,8	2	9,5		0,0	4	19,0		0,0	4	19,0		
		G	117	42	35,9	32	27,4	25	21,4	10	8,5		0,0	9	7,7		0,0	9	7,7		

Schl.- zahl der Tat	Straftat	S E X U S	Tatver- dächtige insgesamt	Tatverdächtige mit Wohnsitz												TV ohne festen / mit unbekanntem Wohnsitz insgesamt		ohne festen Wohnsitz		Wohnsitz unbekannt	
				in der Tatortgemeinde		im Landkreis der Tatortgemeinde		im übrigen Bundesland		im übrigen Bundesgebiet		außerhalb des Bundesgebietes		Anzahl	in %	Anzahl	in %	Anzahl	in %	Anzahl	in %
				Anzahl	in %	Anzahl	in %	Anzahl	in %	Anzahl	in %	Anzahl	in %								
1	2	3	4	5	6	7	8	9	10	11	12	13	14	15	16	17	18	19	20		
655100	Körperverletzung im Amt	M	51	18	35,3	14	27,5	13	25,5	3	5,9		0,0	4	7,8		0,0	4	7,8		
		W	11	3	27,3	5	45,5		0,0	1	9,1		0,0	2	18,2		0,0	2	18,2		
		G	62	21	33,9	19	30,6	13	21,0	4	6,5		0,0	6	9,7		0,0	6	9,7		
655200	Verletzung des Dienstgeheimnisses	M	1		0,0		0,0	1	100,0		0,0		0,0		0,0		0,0		0,0		
		W																			
		G	1		0,0		0,0	1	100,0		0,0		0,0		0,0		0,0		0,0		
656000	Wettbewerbsbeschränk. Absprachen bei Ausschreibungen	M	3	1	33,3		0,0	1	33,3	1	33,3		0,0		0,0		0,0		0,0		
		W	1	1	100,0		0,0		0,0		0,0		0,0		0,0		0,0		0,0		
		G	4	2	50,0		0,0	1	25,0	1	25,0		0,0		0,0		0,0		0,0		
657000	Bestechlichkeit und Bestechung im geschäftlichen Verkehr	M	28	6	21,4	5	17,9	8	28,6	8	28,6		0,0	2	7,1		0,0	2	7,1		
		W	7	1	14,3	2	28,6	3	42,9	1	14,3		0,0		0,0		0,0		0,0		
		G	35	7	20,0	7	20,0	11	31,4	9	25,7		0,0	2	5,7		0,0	2	5,7		
657100	Bestechlichkeit und Bestechung gemäß § 299 StGB	M	28	6	21,4	5	17,9	8	28,6	8	28,6		0,0	2	7,1		0,0	2	7,1		
		W	7	1	14,3	2	28,6	3	42,9	1	14,3		0,0		0,0		0,0		0,0		
		G	35	7	20,0	7	20,0	11	31,4	9	25,7		0,0	2	5,7		0,0	2	5,7		
660000	Strafbarer Eigennutz	M	331	112	33,8	63	19,0	56	16,9	91	27,5	5	1,5	4	1,2	1	0,3	3	0,9		
		W	26	14	53,8	4	15,4	4	15,4	4	15,4		0,0		0,0		0,0		0,0		
		G	357	126	35,3	67	18,8	60	16,8	95	26,6	5	1,4	4	1,1	1	0,3	3	0,8		
661000	Glücksspiel	M	3	1	33,3		0,0		0,0	2	66,7		0,0		0,0		0,0		0,0		
		W	1	1	100,0		0,0		0,0		0,0		0,0		0,0		0,0		0,0		
		G	4	2	50,0		0,0		0,0	2	50,0		0,0		0,0		0,0		0,0		
662000	Wilderei	M	287	96	33,4	54	18,8	52	18,1	83	28,9	1	0,3	1	0,3	1	0,3		0,0		
		W	13	5	38,5	2	15,4	3	23,1	3	23,1		0,0		0,0		0,0		0,0		
		G	300	101	33,7	56	18,7	55	18,3	86	28,7	1	0,3	1	0,3	1	0,3		0,0		
662001	Fischwilderei	M	251	80	31,9	50	19,9	47	18,7	73	29,1		0,0	1	0,4	1	0,4		0,0		
		W	11	4	36,4	1	9,1	3	27,3	3	27,3		0,0		0,0		0,0		0,0		
		G	262	84	32,1	51	19,5	50	19,1	76	29,0		0,0	1	0,4	1	0,4		0,0		
662100	Jagdwilderei	M	36	16	44,4	4	11,1	5	13,9	10	27,8	1	2,8		0,0		0,0		0,0		
		W	2	1	50,0	1	50,0		0,0		0,0		0,0		0,0		0,0		0,0		
		G	38	17	44,7	5	13,2	5	13,2	10	26,3	1	2,6		0,0		0,0		0,0		
663000	Wucher	M	6	1	16,7	1	16,7		0,0	4	66,7		0,0		0,0		0,0		0,0		
		W																			
		G	6	1	16,7	1	16,7		0,0	4	66,7		0,0		0,0		0,0		0,0		
670000	Alle sonstigen ST gemäß StGB - ohne Verkehrsdelikte	M	10.672	7.018	65,8	1.417	13,3	1.026	9,6	1.293	12,1	152	1,4	186	1,7	85	0,8	110	1,0		
		W	3.983	2.900	72,8	500	12,6	292	7,3	360	9,0	17	0,4	21	0,5	3	0,1	18	0,5		
		G	14.655	9.918	67,7	1.917	13,1	1.318	9,0	1.653	11,3	169	1,2	207	1,4	88	0,6	128	0,9		
671000	Verletzung der Unterhaltspflicht	M	355	106	29,9	39	11,0	61	17,2	128	36,1	12	3,4	11	3,1	1	0,3	10	2,8		
		W	22	4	18,2	2	9,1	3	13,6	12	54,5	1	4,5		0,0		0,0		0,0		
		G	377	110	29,2	41	10,9	64	17,0	140	37,1	13	3,4	11	2,9	1	0,3	10	2,7		
672000	Verletzung der Fürsorge- oder Erziehungspflicht	M	87	73	83,9	5	5,7	5	5,7	4	4,6		0,0		0,0		0,0		0,0		
		W	238	203	85,3	19	8,0	4	1,7	10	4,2	2	0,8	2	0,8		0,0	2	0,8		
		G	325	276	84,9	24	7,4	9	2,8	14	4,3	2	0,6	2	0,6		0,0	2	0,6		

Schl.- zahl der Tat	Straftat	S E X U S	Tatver- dächtige insgesamt	Tatverdächtige mit Wohnsitz												TV ohne festen / mit unbekanntem Wohnsitz insgesamt		ohne festen Wohnsitz		Wohnsitz unbekannt	
				in der Tatortgemeinde		im Landkreis der Tatortgemeinde		im übrigen Bundesland		im übrigen Bundesgebiet		außerhalb des Bundesgebietes		Anzahl	in %	Anzahl	in %	Anzahl	in %	Anzahl	in %
				5	6	7	8	9	10	11	12	13	14								
673000	Beleidigung	M	4.004	2.709	67,7	454	11,3	331	8,3	511	12,8	31	0,8	47	1,2	21	0,5	28	0,7		
		W	2.144	1.605	74,9	227	10,6	143	6,7	191	8,9	6	0,3	10	0,5	3	0,1	7	0,3		
		G	6.148	4.314	70,2	681	11,1	474	7,7	702	11,4	37	0,6	57	0,9	24	0,4	35	0,6		
673100	Beleidigung auf sex. Grundlage	M	292	190	65,1	43	14,7	18	6,2	37	12,7	4	1,4	3	1,0	1	0,3	2	0,7		
		W	86	67	77,9	10	11,6	6	7,0	4	4,7		0,0		0,0		0,0		0,0		
		G	378	257	68,0	53	14,0	24	6,3	41	10,8	4	1,1	3	0,8	1	0,3	2	0,5		
674000	Sachbeschädigung	M	5.067	3.605	71,1	627	12,4	397	7,8	452	8,9	61	1,2	100	2,0	55	1,1	49	1,0		
		W	946	718	75,9	102	10,8	56	5,9	77	8,1	2	0,2	6	0,6		0,0	6	0,6		
		G	6.013	4.323	71,9	729	12,1	453	7,5	529	8,8	63	1,0	106	1,8	55	0,9	55	0,9		
674100	Sachbeschädigung an Kfz	M	987	687	69,6	120	12,2	71	7,2	98	9,9	11	1,1	10	1,0	5	0,5	5	0,5		
		W	194	153	78,9	19	9,8	9	4,6	16	8,2		0,0	1	0,5		0,0	1	0,5		
		G	1.181	840	71,1	139	11,8	80	6,8	114	9,7	11	0,9	11	0,9	5	0,4	6	0,5		
674200	Datenveränderung, Computersabotage	M	25	10	40,0	2	8,0	8	32,0	5	20,0		0,0	1	4,0		0,0	1	4,0		
		W	10	6	60,0	1	10,0		0,0	3	30,0		0,0		0,0		0,0		0,0		
		G	35	16	45,7	3	8,6	8	22,9	8	22,9		0,0	1	2,9		0,0	1	2,9		
674300	Sonstige Sachb. auf Straßen, Wegen oder Plätzen	M	645	479	74,3	74	11,5	50	7,8	46	7,1	5	0,8	7	1,1	4	0,6	4	0,6		
		W	77	55	71,4	11	14,3	6	7,8	5	6,5		0,0		0,0		0,0		0,0		
		G	722	534	74,0	85	11,8	56	7,8	51	7,1	5	0,7	7	1,0	4	0,6	4	0,6		
674500	Zerstörung wichtiger Arbeitsmittel	M	23	9	39,1	4	17,4	3	13,0	5	21,7	2	8,7		0,0		0,0		0,0		
		W	7	5	71,4	1	14,3	1	14,3		0,0		0,0		0,0		0,0		0,0		
		G	30	14	46,7	5	16,7	4	13,3	5	16,7	2	6,7		0,0		0,0		0,0		
675000	Sprengstoff- und Strahlungsverbrechen	M	32	15	46,9	9	28,1	12	37,5	2	6,3		0,0	1	3,1	1	3,1		0,0		
		W	3	2	66,7		0,0		0,0	1	33,3		0,0		0,0		0,0		0,0		
		G	35	17	48,6	9	25,7	12	34,3	3	8,6		0,0	1	2,9	1	2,9		0,0		
675200	Herbeiführen einer Sprengstoffexplosion	M	32	15	46,9	9	28,1	12	37,5	2	6,3		0,0	1	3,1	1	3,1		0,0		
		W	2	2	100,0		0,0		0,0		0,0		0,0		0,0		0,0		0,0		
		G	34	17	50,0	9	26,5	12	35,3	2	5,9		0,0	1	2,9	1	2,9		0,0		
675400	Vorbereit. eines Explosions- oder Strahlungsverbrechens	M																			
		W	1		0,0		0,0		0,0	1	100,0		0,0		0,0		0,0		0,0		
		G	1		0,0		0,0		0,0	1	100,0		0,0		0,0		0,0		0,0		
676000	Straftaten gg. die Umwelt	M	228	86	37,7	44	19,3	38	16,7	44	19,3	20	8,8	5	2,2		0,0	5	2,2		
		W	30	15	50,0	2	6,7	7	23,3	2	6,7	3	10,0	1	3,3		0,0	1	3,3		
		G	258	101	39,1	46	17,8	45	17,4	46	17,8	23	8,9	6	2,3		0,0	6	2,3		
676100	Gewässerverunreinigung	M	34	17	50,0	6	17,6	2	5,9	7	20,6	2	5,9		0,0		0,0		0,0		
		W	2	1	50,0		0,0	1	50,0		0,0		0,0		0,0		0,0		0,0		
		G	36	18	50,0	6	16,7	3	8,3	7	19,4	2	5,6		0,0		0,0		0,0		
676200	Luftverunreinigung	M	21	16	76,2	1	4,8	2	9,5	2	9,5		0,0		0,0		0,0		0,0		
		W	2	2	100,0		0,0		0,0		0,0		0,0		0,0		0,0		0,0		
		G	23	18	78,3	1	4,3	2	8,7	2	8,7		0,0		0,0		0,0		0,0		
676300	Verurs. v. Lärm, Erschütterungen und nichtionisierenden Strahlen	M	2	1	50,0		0,0		0,0	1	50,0		0,0		0,0		0,0		0,0		
		W																			
		G	2	1	50,0		0,0		0,0	1	50,0		0,0		0,0		0,0		0,0		

Schl.- zahl der Tat	Straftat	SEXUS	Tatver- dächtige insgesamt	Tatverdächtige mit Wohnsitz										TV ohne festen / mit unbekanntem		ohne festen		Wohnsitz	
				in der Tatortgemeinde		im Landkreis der Tatortgemeinde		im übrigen Bundesland		im übrigen Bundesgebiet		außerhalb des Bundesgebietes		Wohnsitz insgesamt		Wohnsitz		unbekannt	
				Anzahl	in %	Anzahl	in %	Anzahl	in %	Anzahl	in %	Anzahl	in %	Anzahl	in %	Anzahl	in %	Anzahl	in %
1	2	3	4	5	6	7	8	9	10	11	12	13	14	15	16	17	18	19	20
676400	Unerlaubter Umgang mit gefährlichen Abfällen	M	89	24	27,0	15	16,9	23	25,8	23	25,8	3	3,4	1	1,1		0,0	1	1,1
		W	17	8	47,1	2	11,8	5	29,4	2	11,8		0,0		0,0		0,0		0,0
		G	106	32	30,2	17	16,0	28	26,4	25	23,6	3	2,8	1	0,9		0,0	1	0,9
676500	Unerlaubtes Betreiben von Anlagen	M	32	11	34,4	9	28,1	6	18,8	7	21,9		0,0	3	9,4		0,0	3	9,4
		W	3	2	66,7		0,0		0,0		0,0		0,0	1	33,3		0,0	1	33,3
		G	35	13	37,1	9	25,7	6	17,1	7	20,0		0,0	4	11,4		0,0	4	11,4
676600	Unerl. Umgang mit radioaktiven Stoffen und anderen gef. Gütern	M	3	1	33,3		0,0		0,0	1	33,3	1	33,3		0,0		0,0		0,0
		W																	
		G	3	1	33,3		0,0		0,0	1	33,3	1	33,3		0,0		0,0		0,0
676700	Gefährdung schutzbedürftiger Gebiete	M	3	1	33,3	1	33,3	1	33,3		0,0		0,0		0,0		0,0		0,0
		W																	
		G	3	1	33,3	1	33,3	1	33,3		0,0		0,0		0,0		0,0		0,0
676800	Abfallein- / -aus- und -durchfuhr gemäß § 326 Abs. 2 StGB	M	13		0,0	1	7,7	1	7,7	3	23,1	7	53,8	1	7,7		0,0	1	7,7
		W																	
		G	13		0,0	1	7,7	1	7,7	3	23,1	7	53,8	1	7,7		0,0	1	7,7
676900	Schwere Gefährdung durch Freisetzen von Giften § 330a StGB	M	2	2	100,0		0,0		0,0		0,0		0,0		0,0		0,0		0,0
		W																	
		G	2	2	100,0		0,0		0,0		0,0		0,0		0,0		0,0		0,0
678000	Ausspähen von Daten	M	83	37	44,6	5	6,0	8	9,6	22	26,5		0,0	11	13,3	1	1,2	10	12,0
		W	32	19	59,4	1	3,1	2	6,3	10	31,3		0,0		0,0		0,0		0,0
		G	115	56	48,7	6	5,2	10	8,7	32	27,8		0,0	11	9,6	1	0,9	10	8,7
700000	Strafrechtliche Nebengesetze	M	8.365	3.678	44,0	782	9,3	616	7,4	1.038	12,4	2.122	25,4	378	4,5	244	2,9	140	1,7
		W	2.331	588	25,2	110	4,7	97	4,2	172	7,4	1.302	55,9	97	4,2	65	2,8	32	1,4
		G	10.696	4.266	39,9	892	8,3	713	6,7	1.210	11,3	3.424	32,0	475	4,4	309	2,9	172	1,6
710000	ST gg. strafrechtl. Nebengesetze auf dem Wirtschaftssektor	M	583	281	48,2	54	9,3	64	11,0	146	25,0	22	3,8	20	3,4	2	0,3	18	3,1
		W	146	78	53,4	15	10,3	17	11,6	31	21,2	4	2,7	2	1,4	1	0,7	1	0,7
		G	729	359	49,2	69	9,5	81	11,1	177	24,3	26	3,6	22	3,0	3	0,4	19	2,6
712000	Straftaten nach AktG, GenG, GmbHG, HGB, RechnungslegungsG, UmwandlungsG, InsO	M	272	115	42,3	24	8,8	31	11,4	86	31,6	10	3,7	9	3,3		0,0	9	3,3
		W	61	25	41,0	8	13,1	7	11,5	20	32,8	1	1,6	1	1,6		0,0	1	1,6
		G	333	140	42,0	32	9,6	38	11,4	106	31,8	11	3,3	10	3,0		0,0	10	3,0
712200	Insolvenzverschleppung § 15a InsO	M	265	114	43,0	24	9,1	31	11,7	80	30,2	10	3,8	9	3,4		0,0	9	3,4
		W	60	25	41,7	8	13,3	7	11,7	19	31,7	1	1,7	1	1,7		0,0	1	1,7
		G	325	139	42,8	32	9,8	38	11,7	99	30,5	11	3,4	10	3,1		0,0	10	3,1
713000	Delikte i.Z.m. Schwarzarbeitsbekämpfung- und Arbeitnehmerüberlassungsgesetz	M	9	2	22,2		0,0		0,0	6	66,7	1	11,1		0,0		0,0		0,0
		W	3	1	33,3		0,0	1	33,3	1	33,3		0,0		0,0		0,0		0,0
		G	12	3	25,0		0,0	1	8,3	7	58,3	1	8,3		0,0		0,0		0,0
715000	ST i.Z.m. Urheberrechtsbestimmungen	M	114	65	57,0	14	12,3	10	8,8	21	18,4	3	2,6	1	0,9		0,0	1	0,9
		W	42	29	69,0	4	9,5	1	2,4	6	14,3	2	4,8		0,0		0,0		0,0
		G	156	94	60,3	18	11,5	11	7,1	27	17,3	5	3,2	1	0,6		0,0	1	0,6
715100	Softwarepiraterie (private Anwendung z.B. Computerspiele)	M	4	2	50,0		0,0	1	25,0	1	25,0		0,0		0,0		0,0		0,0
		W	1	1	100,0		0,0		0,0		0,0		0,0		0,0		0,0		0,0
		G	5	3	60,0		0,0	1	20,0	1	20,0		0,0		0,0		0,0		0,0

Schl.- zahl der Tat	Straftat	S E X U S	Tatver- dächtige insgesamt	Tatverdächtige mit Wohnsitz										TV ohne festen / mit unbekanntem Wohnsitz insgesamt		ohne festen Wohnsitz		Wohnsitz unbekannt			
				in der Tatortgemeinde		im Landkreis der Tatortgemeinde		im übrigen Bundesland		im übrigen Bundesgebiet		außerhalb des Bundesgebietes		Anzahl	in %	Anzahl	in %	Anzahl	in %	Anzahl	in %
				Anzahl	in %	Anzahl	in %	Anzahl	in %	Anzahl	in %	Anzahl	in %								
1	2	3	4	5	6	7	8	9	10	11	12	13	14	15	16	17	18	19	20		
715200	Softwarepiraterie in Form gewerbsmäßigen Handelns	M	3	2	66,7		0,0		0,0	1	33,3		0,0		0,0		0,0		0,0		
		W	1	1	100,0		0,0		0,0		0,0		0,0		0,0		0,0		0,0		
		G	4	3	75,0		0,0		0,0	1	25,0		0,0		0,0		0,0		0,0		
715300	Verrat von Betriebs- und Geschäftsgeheim. nach § 17 Abs. 1 und 4 UWG	M	6	1	16,7	1	16,7	2	33,3	2	33,3		0,0		0,0		0,0		0,0		
		W	5	1	20,0		0,0	1	20,0	2	40,0	1	20,0		0,0		0,0		0,0		
		G	11	2	18,2	1	9,1	3	27,3	4	36,4	1	9,1		0,0		0,0		0,0		
715400	Verrat von Betriebs- und Geschäftsgeheim. nach § 17 Abs. 2 und 4 UWG	M	3	1	33,3	1	33,3	1	33,3		0,0		0,0		0,0		0,0		0,0		
		W	1	1	100,0		0,0		0,0		0,0		0,0		0,0		0,0		0,0		
		G	4	2	50,0	1	25,0	1	25,0		0,0		0,0		0,0		0,0		0,0		
716000	ST i.Z.m. Lebensmitteln (z.B. Lebensmittel- und Futtermittelgesetzbuch)	M	126	76	60,3	13	10,3	14	11,1	18	14,3	2	1,6	4	3,2	1	0,8	3	2,4		
		W	31	20	64,5	3	9,7	5	16,1	3	9,7		0,0		0,0		0,0		0,0		
		G	157	96	61,1	16	10,2	19	12,1	21	13,4	2	1,3	4	2,5	1	0,6	3	1,9		
716100	ST nach dem Lebensmittel- und Bedarfsgg.ständegesetz	M	28	15	53,6	4	14,3	3	10,7	5	17,9	1	3,6		0,0		0,0		0,0		
		W	12	5	41,7	2	16,7	3	25,0	2	16,7		0,0		0,0		0,0		0,0		
		G	40	20	50,0	6	15,0	6	15,0	7	17,5	1	2,5		0,0		0,0		0,0		
716200	ST nach dem Arzneimittelgesetz	M	96	60	62,5	9	9,4	10	10,4	13	13,5	1	1,0	4	4,2	1	1,0	3	3,1		
		W	17	14	82,4	1	5,9	1	5,9	1	5,9		0,0		0,0		0,0		0,0		
		G	113	74	65,5	10	8,8	11	9,7	14	12,4	1	0,9	4	3,5	1	0,9	3	2,7		
719000	Sonst. ST (Nebengesetze) a. d. Wirtschaftssektor (z.B. RennwG)	M	63	23	36,5	3	4,8	9	14,3	16	25,4	6	9,5	6	9,5	1	1,6	5	7,9		
		W	10	3	30,0		0,0	3	30,0	2	20,0	1	10,0	1	10,0	1	10,0		0,0		
		G	73	26	35,6	3	4,1	12	16,4	18	24,7	7	9,6	7	9,6	2	2,7	5	6,8		
719200	ST nach UWG ohne § 17	M	6	1	16,7		0,0		0,0	5	83,3		0,0		0,0		0,0		0,0		
		W	2	1	50,0		0,0	1	50,0		0,0		0,0		0,0		0,0		0,0		
		G	8	2	25,0		0,0	1	12,5	5	62,5		0,0		0,0		0,0		0,0		
720000	ST gg. sonstige strafrechtliche Nebengesetze - ohne Verkehrsdelikte-	M	4.084	1.058	25,9	166	4,1	159	3,9	449	11,0	2.016	49,4	282	6,9	199	4,9	86	2,1		
		W	1.580	104	6,6	10	0,6	28	1,8	78	4,9	1.291	81,7	86	5,4	62	3,9	24	1,5		
		G	5.664	1.162	20,5	176	3,1	187	3,3	527	9,3	3.307	58,4	368	6,5	261	4,6	110	1,9		
721000	ST gg. § 27 Abs. 2 des Jugendschutzgesetzes	M	4	2	50,0		0,0		0,0	2	50,0		0,0		0,0		0,0		0,0		
		W	2	2	100,0		0,0		0,0		0,0		0,0		0,0		0,0		0,0		
		G	6	4	66,7		0,0		0,0	2	33,3		0,0		0,0		0,0		0,0		
722000	ST gg. § 27 Abs. 1 des Jugendschutzgesetzes	M	12	4	33,3	2	16,7	1	8,3	5	41,7		0,0		0,0		0,0		0,0		
		W	2	2	100,0		0,0		0,0		0,0		0,0		0,0		0,0		0,0		
		G	14	6	42,9	2	14,3	1	7,1	5	35,7		0,0		0,0		0,0		0,0		
725000	ST gg. das Aufenthalts-, das Asylverf.- und das Freizügigkeitsgesetz/EU	M	2.463	74	3,0	32	1,3	30	1,2	229	9,3	1.873	76,0	253	10,3	180	7,3	75	3,0		
		W	1.420	37	2,6	3	0,2	15	1,1	58	4,1	1.242	87,5	79	5,6	57	4,0	22	1,5		
		G	3.883	111	2,9	35	0,9	45	1,2	287	7,4	3.115	80,2	332	8,6	237	6,1	97	2,5		
725100	Unerlaubte Einreise gem. § 95 Abs. 1 Nr. 3 und Abs. 2 Nr. 1a Aufenthaltsgesetz	M	1.403	7	0,5	2	0,1	7	0,5	45	3,2	1.232	87,8	114	8,1	101	7,2	13	0,9		
		W	1.020	5	0,5	1	0,1	1	0,1	24	2,4	955	93,6	39	3,8	32	3,1	7	0,7		
		G	2.423	12	0,5	3	0,1	8	0,3	69	2,8	2.187	90,3	153	6,3	133	5,5	20	0,8		
725200	Einschleusen von Ausländern gemäß § 96 Aufenthaltsgesetz	M	331	1	0,3		0,0	2	0,6	16	4,8	306	92,4	8	2,4	8	2,4		0,0		
		W	20	4	20,0		0,0		0,0	2	10,0	13	65,0	1	5,0	1	5,0		0,0		
		G	351	5	1,4		0,0	2	0,6	18	5,1	319	90,9	9	2,6	9	2,6		0,0		

**Polizeiliche Kriminalstatistik Land Brandenburg**  
**Tatort-Wohnortbeziehung der Tatverdächtigen**  
 Berichtsjahr 2013

Schl.- zahl der Tat	Straftat	S E X U S	Tatver- dächtige insgesamt	Tatverdächtige mit Wohnsitz										TV ohne festen / mit unbekanntem		ohne festen		Wohnsitz	
				in der Tatortgemeinde		im Landkreis der Tatortgemeinde		im übrigen Bundesland		im übrigen Bundesgebiet		außerhalb des Bundesgebietes		Wohnsitz insgesamt		Wohnsitz		unbekannt	
				Anzahl	in %	Anzahl	in %	Anzahl	in %	Anzahl	in %	Anzahl	in %	Anzahl	in %	Anzahl	in %	Anzahl	in %
1	2	3	4	5	6	7	8	9	10	11	12	13	14	15	16	17	18	19	20
725300	Erschleichen eines Aufenthaltstitels gemäß § 95 Abs. 2 Nr. 2 Aufenthaltsgesetz	M	45	6	13,3	3	6,7	2	4,4	12	26,7	20	44,4	3	6,7	2	4,4	1	2,2
		W	25	4	16,0		0,0	6	24,0	4	16,0	9	36,0	2	8,0	2	8,0		0,0
		G	70	10	14,3	3	4,3	8	11,4	16	22,9	29	41,4	5	7,1	4	5,7	1	1,4
725400	Einschleusen mit Todesfolge; gewerbs- und bandenm. Einschl. v. Ausländern	M	11		0,0		0,0		0,0	3	27,3	8	72,7		0,0		0,0		0,0
		W																	
		G	11		0,0		0,0		0,0	3	27,3	8	72,7		0,0		0,0		0,0
725500	ST gg. §§ 84, 85 Asylverfahrensgesetz	M	29	6	20,7		0,0	3	10,3	17	58,6	1	3,4	2	6,9	2	6,9		0,0
		W	3		0,0		0,0		0,0	3	100,0		0,0		0,0		0,0		0,0
		G	32	6	18,8		0,0	3	9,4	20	62,5	1	3,1	2	6,3	2	6,3		0,0
725700	Unerl. Aufenthalt gem. § 95 Abs. 1 Nr. 1, 2 und Abs. 2 Nr. 1b Aufenthaltsgesetz	M	561	37	6,6	10	1,8	10	1,8	85	15,2	306	54,5	123	21,9	66	11,8	58	10,3
		W	353	16	4,5	2	0,6	6	1,7	20	5,7	273	77,3	37	10,5	22	6,2	15	4,2
		G	914	53	5,8	12	1,3	16	1,8	105	11,5	579	63,3	160	17,5	88	9,6	73	8,0
725800	Einreise oder Aufenthalt trotz Versagung des Freizügigkeitsrechts	M	32	1	3,1	1	3,1		0,0	2	6,3	25	78,1	3	9,4	3	9,4		0,0
		W																	
		G	32	1	3,1	1	3,1		0,0	2	6,3	25	78,1	3	9,4	3	9,4		0,0
725900	Sonstige Verstöße gg. das Aufenthaltsgesetz	M	102	18	17,6	18	17,6	7	6,9	55	53,9	3	2,9	4	3,9	1	1,0	3	2,9
		W	15	8	53,3		0,0	2	13,3	6	40,0		0,0		0,0		0,0		0,0
		G	117	26	22,2	18	15,4	9	7,7	61	52,1	3	2,6	4	3,4	1	0,9	3	2,6
726000	ST gg. das Sprengstoff-, das Waffen- und das KriegswaffenkontrollG	M	1.456	908	62,4	114	7,8	112	7,7	182	12,5	130	8,9	25	1,7	16	1,1	10	0,7
		W	123	47	38,2	5	4,1	8	6,5	14	11,4	45	36,6	6	4,9	5	4,1	1	0,8
		G	1.579	955	60,5	119	7,5	120	7,6	196	12,4	175	11,1	31	2,0	21	1,3	11	0,7
726100	ST gg. das Sprengstoffgesetz	M	220	144	65,5	9	4,1	29	13,2	32	14,5	5	2,3	2	0,9	2	0,9		0,0
		W	7	2	28,6		0,0	3	42,9	1	14,3	1	14,3		0,0		0,0		0,0
		G	227	146	64,3	9	4,0	32	14,1	33	14,5	6	2,6	2	0,9	2	0,9		0,0
726200	ST gg. das Waffengesetz	M	1.234	761	61,7	104	8,4	82	6,6	149	12,1	125	10,1	24	1,9	15	1,2	10	0,8
		W	115	43	37,4	5	4,3	6	5,2	13	11,3	44	38,3	6	5,2	5	4,3	1	0,9
		G	1.349	804	59,6	109	8,1	88	6,5	162	12,0	169	12,5	30	2,2	20	1,5	11	0,8
726300	ST gg. das Kriegswaffenkontrollgesetz	M	35	27	77,1	2	5,7	3	8,6	3	8,6		0,0		0,0		0,0		0,0
		W	2	2	100,0		0,0		0,0		0,0		0,0		0,0		0,0		0,0
		G	37	29	78,4	2	5,4	3	8,1	3	8,1		0,0		0,0		0,0		0,0
728000	ST gg. das Bundes- (oder Landes-) Datenschutzgesetz	M	8	2	25,0	2	25,0	2	25,0	2	25,0		0,0		0,0		0,0		0,0
		W	16	8	50,0	2	12,5	3	18,8	2	12,5		0,0	1	6,3		0,0	1	6,3
		G	24	10	41,7	4	16,7	5	20,8	4	16,7		0,0	1	4,2		0,0	1	4,2
730000	Rauschgiftdelikte -BtMG-	M	3.892	2.461	63,2	571	14,7	388	10,0	464	11,9	88	2,3	81	2,1	47	1,2	36	0,9
		W	564	374	66,3	77	13,7	54	9,6	57	10,1	8	1,4	7	1,2	2	0,4	5	0,9
		G	4.456	2.835	63,6	648	14,5	442	9,9	521	11,7	96	2,2	88	2,0	49	1,1	41	0,9
731000	Allg. Verstöße gemäß § 29 BtMG (soweit nicht unter 7340 pp. zu erfassen)	M	3.145	1.910	60,7	490	15,6	322	10,2	389	12,4	81	2,6	69	2,2	41	1,3	29	0,9
		W	477	302	63,3	74	15,5	50	10,5	49	10,3	8	1,7	5	1,0	2	0,4	3	0,6
		G	3.622	2.212	61,1	564	15,6	372	10,3	438	12,1	89	2,5	74	2,0	43	1,2	32	0,9
731100	Allg. Verstoß (§ 29 BtMG) - mit Heroin	M	25	13	52,0	1	4,0	2	8,0	5	20,0	2	8,0	4	16,0	1	4,0	3	12,0
		W	6	5	83,3		0,0	1	16,7		0,0	1	16,7		0,0		0,0		0,0
		G	31	18	58,1	1	3,2	3	9,7	5	16,1	3	9,7	4	12,9	1	3,2	3	9,7

Schl.- zahl der Tat	Straftat	S E X U S	Tatver- dächtige insgesamt	Tatverdächtige mit Wohnsitz										TV ohne festen / mit unbekanntem		ohne festen		Wohnsitz	
				in der Tatortgemeinde		im Landkreis der Tatortgemeinde		im übrigen Bundesland		im übrigen Bundesgebiet		außerhalb des Bundesgebietes		Wohnsitz insgesamt		Wohnsitz		unbekannt	
				Anzahl	in %	Anzahl	in %	Anzahl	in %	Anzahl	in %	Anzahl	in %	Anzahl	in %	Anzahl	in %	Anzahl	in %
1	2	3	4	5	6	7	8	9	10	11	12	13	14	15	16	17	18	19	20
731200	Allgemeiner Verstoß (§ 29 BtMG) - mit Kokain einschl. Crack	M	160	93	58,1	19	11,9	15	9,4	26	16,3	4	2,5	3	1,9	2	1,3	1	0,6
		W	22	14	63,6	1	4,5	2	9,1	5	22,7		0,0		0,0		0,0		0,0
		G	182	107	58,8	20	11,0	17	9,3	31	17,0	4	2,2	3	1,6	2	1,1	1	0,5
731300	Allg. Verstoß (§ 29 BtMG) - mit LSD	M	8	4	50,0	2	25,0		0,0	1	12,5	1	12,5		0,0		0,0		0,0
		W																	
		G	8	4	50,0	2	25,0		0,0	1	12,5	1	12,5		0,0		0,0		0,0
731400	Allg. Verstoß - mit Amphet./Methamphet in Pulver- o. flüss. Form	M	913	536	58,7	165	18,1	83	9,1	100	11,0	38	4,2	28	3,1	20	2,2	8	0,9
		W	149	94	63,1	23	15,4	14	9,4	17	11,4	2	1,3	2	1,3	2	1,3		0,0
		G	1.062	630	59,3	188	17,7	97	9,1	117	11,0	40	3,8	30	2,8	22	2,1	8	0,8
731500	Allg. Verstoß - mit Amphet./Methamphet (Ecstasy)	M	88	43	48,9	16	18,2	13	14,8	16	18,2	1	1,1		0,0		0,0		0,0
		W	17	4	23,5	6	35,3	3	17,6	3	17,6	1	5,9		0,0		0,0		0,0
		G	105	47	44,8	22	21,0	16	15,2	19	18,1	2	1,9		0,0		0,0		0,0
731800	Allg. Verstoß (§ 29 BtMG) - mit Cannabis und Zubereitungen	M	1.926	1.201	62,4	266	13,8	199	10,3	232	12,0	32	1,7	31	1,6	18	0,9	14	0,7
		W	270	172	63,7	45	16,7	28	10,4	23	8,5	2	0,7	3	1,1		0,0	3	1,1
		G	2.196	1.373	62,5	311	14,2	227	10,3	255	11,6	34	1,5	34	1,5	18	0,8	17	0,8
731900	Allg. Verstoß (§ 29 BtMG) - mit sonst. Btm	M	175	104	59,4	31	17,7	17	9,7	16	9,1	3	1,7	5	2,9	2	1,1	3	1,7
		W	28	20	71,4	2	7,1	2	7,1	2	7,1	2	7,1		0,0		0,0		0,0
		G	203	124	61,1	33	16,3	19	9,4	18	8,9	5	2,5	5	2,5	2	1,0	3	1,5
732000	Unerl. Handel/Schmuggel mit/von Rauschgiften gemäß § 29 BtMG	M	545	398	73,0	69	12,7	39	7,2	36	6,6	4	0,7	10	1,8	5	0,9	5	0,9
		W	57	49	86,0	3	5,3	1	1,8	3	5,3		0,0	1	1,8	1	1,8		0,0
		G	602	447	74,3	72	12,0	40	6,6	39	6,5	4	0,7	11	1,8	6	1,0	5	0,8
732100	Unerl. Handel und Schmuggel mit/von Heroin	M	9	4	44,4	2	22,2	2	22,2	1	11,1		0,0		0,0		0,0		0,0
		W	2	1	50,0		0,0	1	50,0		0,0		0,0		0,0		0,0		0,0
		G	11	5	45,5	2	18,2	3	27,3	1	9,1		0,0		0,0		0,0		0,0
732200	Unerl. Handel und Schmuggel mit/von Kokain einschl. Crack	M	33	25	75,8	2	6,1	3	9,1	2	6,1	1	3,0		0,0		0,0		0,0
		W	4	3	75,0		0,0		0,0		0,0		0,0	1	25,0	1	25,0		0,0
		G	37	28	75,7	2	5,4	3	8,1	2	5,4	1	2,7	1	2,7	1	2,7		0,0
732300	Unerl. Handel und Schmuggel mit/von LSD	M	2	2	100,0		0,0		0,0		0,0		0,0		0,0		0,0		0,0
		W																	
		G	2	2	100,0		0,0		0,0		0,0		0,0		0,0		0,0		0,0
732400	Unerl. Handel/Schmuggel mit/von Amphet./Methamphet. in Pulver- o. flüss. Form	M	126	86	68,3	18	14,3	10	7,9	10	7,9	1	0,8	2	1,6	1	0,8	1	0,8
		W	16	15	93,8		0,0		0,0	1	6,3		0,0		0,0		0,0		0,0
		G	142	101	71,1	18	12,7	10	7,0	11	7,7	1	0,7	2	1,4	1	0,7	1	0,7
732500	Unerl. Handel/Schmuggel mit/von Amphet./Methamphet. (Ecstasy)	M	12	10	83,3	1	8,3		0,0	1	8,3		0,0		0,0		0,0		0,0
		W	2	2	100,0		0,0		0,0		0,0		0,0		0,0		0,0		0,0
		G	14	12	85,7	1	7,1		0,0	1	7,1		0,0		0,0		0,0		0,0
732800	Unerl. Handel und Schmuggel (§ 29 BtMG) mit/von Cannabis und Zubereitungen	M	289	207	71,6	35	12,1	22	7,6	20	6,9	2	0,7	6	2,1	3	1,0	3	1,0
		W	22	18	81,8	2	9,1		0,0	2	9,1		0,0		0,0		0,0		0,0
		G	311	225	72,3	37	11,9	22	7,1	22	7,1	2	0,6	6	1,9	3	1,0	3	1,0
732900	Unerl. Handel und Schmuggel (§ 29 BtMG) mit/von sonstigen Btm	M	88	72	81,8	11	12,5	2	2,3	2	2,3		0,0	2	2,3	1	1,1	1	1,1
		W	12	11	91,7	1	8,3		0,0		0,0		0,0		0,0		0,0		0,0
		G	100	83	83,0	12	12,0	2	2,0	2	2,0		0,0	2	2,0	1	1,0	1	1,0





Schl.- zahl der Tat	Straftat	S E X U S	Tatver- dächtige insgesamt	Tatverdächtige mit Wohnsitz										TV ohne festen / mit unbekanntem		ohne festen		Wohnsitz			
				in der Tatortgemeinde		im Landkreis der Tatortgemeinde		im übrigen Bundesland		im übrigen Bundesgebiet		außerhalb des Bundesgebietes		Anzahl	in %	Anzahl	in %	Anzahl	in %	Anzahl	in %
				Anzahl	in %	Anzahl	in %	Anzahl	in %	Anzahl	in %	Anzahl	in %								
1	2	3	4	5	6	7	8	9	10	11	12	13	14	15	16	17	18	19	20		
743000	ST nach dem Bundesnaturschutz-, Tierschutz-, Bundesjagd- und PflanzenschutzG	M	192	123	64,1	20	10,4	25	13,0	20	10,4	1	0,5	3	1,6		0,0	3	1,6		
		W	55	39	70,9	7	12,7	1	1,8	7	12,7		0,0	2	3,6		0,0	2	3,6		
		G	247	162	65,6	27	10,9	26	10,5	27	10,9	1	0,4	5	2,0		0,0	5	2,0		
890000	ST insgesamt, o. Verst. g. Aufenth.-, Asylverf.- u. FreizügigkeitsG/EU	M	48.810	28.063	57,5	6.660	13,6	5.299	10,9	8.170	16,7	3.243	6,6	1.646	3,4	805	1,6	989	2,0		
		W	16.252	10.393	63,9	2.364	14,5	1.510	9,3	2.091	12,9	418	2,6	282	1,7	103	0,6	193	1,2		
		G	65.062	38.456	59,1	9.024	13,9	6.809	10,5	10.261	15,8	3.661	5,6	1.928	3,0	908	1,4	1.182	1,8		
891000	Rauschgiftkriminalität	M	3.900	2.467	63,3	572	14,7	389	10,0	466	11,9	88	2,3	81	2,1	47	1,2	36	0,9		
		W	568	377	66,4	78	13,7	54	9,5	57	10,0	8	1,4	7	1,2	2	0,4	5	0,9		
		G	4.468	2.844	63,7	650	14,5	443	9,9	523	11,7	96	2,1	88	2,0	49	1,1	41	0,9		
891100	direkte Beschaffungskriminalität	M	14	11	78,6	1	7,1	1	7,1	2	14,3		0,0		0,0		0,0		0,0		
		W	4	3	75,0	1	25,0		0,0		0,0		0,0		0,0		0,0		0,0		
		G	18	14	77,8	2	11,1	1	5,6	2	11,1		0,0		0,0		0,0		0,0		
892000	Gewaltkriminalität	M	3.586	2.441	68,1	403	11,2	264	7,4	394	11,0	77	2,1	70	2,0	40	1,1	31	0,9		
		W	591	429	72,6	68	11,5	40	6,8	47	8,0	9	1,5	6	1,0	4	0,7	2	0,3		
		G	4.177	2.870	68,7	471	11,3	304	7,3	441	10,6	86	2,1	76	1,8	44	1,1	33	0,8		
892500	Mord und Totschlag	M	55	38	69,1	6	10,9	8	14,5	3	5,5		0,0		0,0		0,0		0,0		
		W	16	12	75,0	2	12,5	2	12,5		0,0		0,0		0,0		0,0		0,0		
		G	71	50	70,4	8	11,3	10	14,1	3	4,2		0,0		0,0		0,0		0,0		
893000	Wirtschaftskriminalität und zwar:	M	962	408	42,4	98	10,2	153	15,9	276	28,7	39	4,1	33	3,4	1	0,1	32	3,3		
		W	274	117	42,7	35	12,8	49	17,9	70	25,5	5	1,8	15	5,5		0,0	15	5,5		
		G	1.236	525	42,5	133	10,8	202	16,3	346	28,0	44	3,6	48	3,9	1	0,1	47	3,8		
893100	Wikri bei Betrug	M	323	86	26,6	33	10,2	61	18,9	116	35,9	19	5,9	12	3,7		0,0	12	3,7		
		W	96	36	37,5	13	13,5	16	16,7	30	31,3	1	1,0	2	2,1		0,0	2	2,1		
		G	419	122	29,1	46	11,0	77	18,4	146	34,8	20	4,8	14	3,3		0,0	14	3,3		
893200	Wikri - Insolvenzstraftaten gemäß StGB und Nebenstrafrecht	M	308	136	44,2	26	8,4	38	12,3	95	30,8	10	3,2	9	2,9		0,0	9	2,9		
		W	67	30	44,8	8	11,9	10	14,9	19	28,4	1	1,5	1	1,5		0,0	1	1,5		
		G	375	166	44,3	34	9,1	48	12,8	114	30,4	11	2,9	10	2,7		0,0	10	2,7		
893300	Wikri - im Anlage- und Finanzierungsbereich pp.	M	64	10	15,6	7	10,9	14	21,9	28	43,8	2	3,1	3	4,7		0,0	3	4,7		
		W	26	7	26,9	4	15,4	3	11,5	12	46,2		0,0		0,0		0,0		0,0		
		G	90	17	18,9	11	12,2	17	18,9	40	44,4	2	2,2	3	3,3		0,0	3	3,3		
893400	Wikri - Wettbewerbsdelikte	M	47	22	46,8	4	8,5	8	17,0	11	23,4	2	4,3		0,0		0,0		0,0		
		W	17	9	52,9	2	11,8	2	11,8	3	17,6	1	5,9		0,0		0,0		0,0		
		G	64	31	48,4	6	9,4	10	15,6	14	21,9	3	4,7		0,0		0,0		0,0		
893500	Wikri - i.Z.m. Arbeitsverhältnissen	M	343	190	55,4	26	7,6	49	14,3	74	21,6	10	2,9	10	2,9		0,0	10	2,9		
		W	88	45	51,1	12	13,6	14	15,9	18	20,5	1	1,1	7	8,0		0,0	7	8,0		
		G	431	235	54,5	38	8,8	63	14,6	92	21,3	11	2,6	17	3,9		0,0	17	3,9		
893600	Wikri - Betrug und Untreue i.Z.m. Beteiligungen und Kapitalanlagen	M	35	5	14,3	2	5,7	6	17,1	19	54,3	2	5,7	1	2,9		0,0	1	2,9		
		W	10	2	20,0	1	10,0	1	10,0	6	60,0		0,0		0,0		0,0		0,0		
		G	45	7	15,6	3	6,7	7	15,6	25	55,6	2	4,4	1	2,2		0,0	1	2,2		
894000	KFZ-Kriminalität	M	2.891	1.278	44,2	360	12,5	287	9,9	350	12,1	664	23,0	115	4,0	40	1,4	84	2,9		
		W	362	237	65,5	41	11,3	25	6,9	44	12,2	17	4,7	8	2,2	2	0,6	6	1,7		
		G	3.253	1.515	46,6	401	12,3	312	9,6	394	12,1	681	20,9	123	3,8	42	1,3	90	2,8		

Schl.- zahl der Tat	Straftat	S E X U S	Tatver- dächtige insgesamt	Tatverdächtige mit Wohnsitz										TV ohne festen / mit unbekanntem		ohne festen		Wohnsitz		
				in der Tatortgemeinde		im Landkreis der Tatortgemeinde		im übrigen Bundesland		im übrigen Bundesgebiet		außerhalb des Bundesgebietes		Wohnsitz insgesamt		Wohnsitz		unbekannt		
				Anzahl	in %	Anzahl	in %	Anzahl	in %	Anzahl	in %	Anzahl	in %	Anzahl	in %	Anzahl	in %	Anzahl	in %	
1	2	3	4	5	6	7	8	9	10	11	12	13	14	15	16	17	18	19	20	
895000	Menschenhandel	M	5	2	40,0	1	20,0		0,0		0,0	2	40,0		0,0		0,0			0,0
		W	2		0,0	1	50,0		0,0		0,0	1	50,0		0,0		0,0			0,0
		G	7	2	28,6	2	28,6		0,0		0,0	3	42,9		0,0		0,0			0,0
896000	ST gegen Bestimmungen zum Schutze der Jugend	M	39	20	51,3	5	12,8	1	2,6	13	33,3		0,0		0,0		0,0			0,0
		W	6	4	66,7	2	33,3		0,0		0,0		0,0		0,0		0,0			0,0
		G	45	24	53,3	7	15,6	1	2,2	13	28,9		0,0		0,0		0,0			0,0
897000	Computerkriminalität	M	408	180	44,1	37	9,1	50	12,3	119	29,2	9	2,2	29	7,1	9	2,2	22	5,4	
		W	149	91	61,1	13	8,7	7	4,7	30	20,1	4	2,7	5	3,4		0,0	5	3,4	
		G	557	271	48,7	50	9,0	57	10,2	149	26,8	13	2,3	34	6,1	9	1,6	27	4,8	
898000	Umweltkriminalität	M	863	397	46,0	140	16,2	138	16,0	167	19,4	24	2,8	14	1,6	3	0,3	11	1,3	
		W	137	84	61,3	16	11,7	16	11,7	16	11,7	3	2,2	3	2,2		0,0	3	2,2	
		G	1.000	481	48,1	156	15,6	154	15,4	183	18,3	27	2,7	17	1,7	3	0,3	14	1,4	
898100	Umweltstraftaten gemäß 29. Abschnitt des StGB	M	228	86	37,7	44	19,3	38	16,7	44	19,3	20	8,8	5	2,2		0,0	5	2,2	
		W	30	15	50,0	2	6,7	7	23,3	2	6,7	3	10,0	1	3,3		0,0	1	3,3	
		G	258	101	39,1	46	17,8	45	17,4	46	17,8	23	8,9	6	2,3		0,0	6	2,3	
898200	Sonstige Straftaten nach dem StGB mit Umweltrelevanz	M	319	111	34,8	63	19,7	64	20,1	85	26,6	1	0,3	2	0,6	2	0,6			0,0
		W	16	7	43,8	2	12,5	3	18,8	4	25,0		0,0		0,0		0,0			0,0
		G	335	118	35,2	65	19,4	67	20,0	89	26,6	1	0,3	2	0,6	2	0,6			0,0
898300	Umweltstraftaten gemäß strafrechtlichen Nebengesetzen	M	321	201	62,6	33	10,3	40	12,5	38	11,8	3	0,9	7	2,2	1	0,3	6	1,9	
		W	91	62	68,1	12	13,2	6	6,6	10	11,0		0,0	2	2,2		0,0	2	2,2	
		G	412	263	63,8	45	10,9	46	11,2	48	11,7	3	0,7	9	2,2	1	0,2	8	1,9	
899000	Straßenkriminalität	M	5.090	2.962	58,2	657	12,9	454	8,9	566	11,1	566	11,1	150	2,9	68	1,3	92	1,8	
		W	643	432	67,2	83	12,9	41	6,4	61	9,5	28	4,4	9	1,4	5	0,8	6	0,9	
		G	5.733	3.394	59,2	740	12,9	495	8,6	627	10,9	594	10,4	159	2,8	73	1,3	98	1,7	
899100	Straßenraub	M	359	223	62,1	49	13,6	20	5,6	49	13,6	12	3,3	10	2,8	5	1,4	5	1,4	
		W	26	10	38,5	6	23,1	3	11,5	3	11,5	3	11,5	1	3,8		0,0	1	3,8	
		G	385	233	60,5	55	14,3	23	6,0	52	13,5	15	3,9	11	2,9	5	1,3	6	1,6	
899200	Straßendiebstahl	M	2.208	963	43,6	304	13,8	234	10,6	246	11,1	519	23,5	109	4,9	48	2,2	69	3,1	
		W	200	101	50,5	32	16,0	16	8,0	23	11,5	25	12,5	7	3,5	4	2,0	4	2,0	
		G	2.408	1.064	44,2	336	14,0	250	10,4	269	11,2	544	22,6	116	4,8	52	2,2	73	3,0	
899500	Sachbeschädigung durch Graffiti insgesamt	M	617	414	67,1	97	15,7	67	10,9	74	12,0	2	0,3	6	1,0	3	0,5	3	0,5	
		W	92	63	68,5	16	17,4	5	5,4	7	7,6		0,0	1	1,1		0,0	1	1,1	
		G	709	477	67,3	113	15,9	72	10,2	81	11,4	2	0,3	7	1,0	3	0,4	4	0,6	



## Tabelle 22

### - Sonstige Angaben zum Tatverdächtigen

Die Tabelle 22 enthält sonstige Angaben zum Tatverdächtigen. Sie enthält die gleichen Merkmale wie Tabelle 12, jedoch den Tatverdächtigen und nicht den Fällen zugeordnet.

In der Spalte 4 'Tatverdächtige insgesamt' ist die Anzahl der ermittelten Tatverdächtigen, aufgeschlüsselt nach Geschlecht sowie Tatverdächtigen insgesamt zu den Straftaten insgesamt und zu jeder einzelnen Deliktsart aufgeführt. Die Spalten 4 bis 14 enthalten Angaben über Merkmale, die auf den Tatverdächtigen zu treffen. Bei der Berechnung der Prozentanteile in den Spalten 6, 8, 10, 12, und 14 werden die Tatverdächtigen bei jedem Merkmal jeweils auf die Zahl der Tatverdächtigen insgesamt (Spalte 4 = 100%) des jeweiligen Straftatenschlüssels bezogen.

Ein Merkmal

- allein handelnde Tatverdächtige,
- als Tatverdächtige bereits in Erscheinung getretene Personen,
- Konsument harter Drogen,
- Tatverdächtige unter Alkoholeinfluss,
- Schusswaffe mitgeführt

wird gezählt, wenn es mindestens einmal beim Tatverdächtigen verwirklicht ist.

Die Zählung der Tatverdächtigen innerhalb der Straftatengruppen erfolgt wie in Tabelle 01 (**echte Tatverdächtigenzählung**)

Soweit bei einem Tabellenausdruck für Schlüsselzahlen keine Werte auszuwerfen sind, wird diese Zeile unterdrückt.



Schl.- zahl der Tat	Straftat	S e x u s	Tatver- dächtige insgesamt	alleinhandelnde Tatverdächtige		bereits als TV in Erscheinung getretene Person		Konsumenten harter Drogen		unter Alkoholeinfluss		Schusswaffe mitgeführt	
				Anzahl	in %	Anzahl	in %	Anzahl	in %	Anzahl	in %	Anzahl	in %
1	2	3	4	5	6	7	8	9	10	11	12	13	14
-----	Straftaten insgesamt	M	51.081	41.245	80,7	25.000	48,9	2.550	5,0	5.115	10,0	444	0,9
		W	17.643	14.034	79,5	5.709	32,4	309	1,8	605	3,4	41	0,2
		G	68.724	55.279	80,4	30.709	44,7	2.859	4,2	5.720	8,3	485	0,7
000000	ST gg. das Leben	M	75	36	48,0	42	56,0	8	10,7	19	25,3	3	4,0
		W	28	18	64,3	2	7,1		0,0		0,0		0,0
		G	103	54	52,4	44	42,7	8	7,8	19	18,4	3	2,9
010000	Mord	M	19	12	63,2	15	78,9	2	10,5	4	21,1	1	5,3
		W	3	2	66,7		0,0		0,0		0,0		0,0
		G	22	14	63,6	15	68,2	2	9,1	4	18,2	1	4,5
011000	Mord i.Z.m. Raubdelikten	M	2		0,0	2	100,0		0,0	2	100,0		0,0
		W											
		G	2		0,0	2	100,0		0,0	2	100,0		0,0
020000	Totschlag und Tötung auf Verlangen	M	37	18	48,6	27	73,0	6	16,2	15	40,5	1	2,7
		W	13	9	69,2	2	15,4		0,0		0,0		0,0
		G	50	27	54,0	29	58,0	6	12,0	15	30,0	1	2,0
030000	Fahrlässige Tötung - nicht i.V.m. Verkehrsunfall -	M	18	6	33,3	1	5,6		0,0		0,0	1	5,6
		W	10	6	60,0		0,0		0,0		0,0		0,0
		G	28	12	42,9	1	3,6		0,0		0,0	1	3,6
040000	Abbruch der Schwangerschaft	M	2	1	50,0		0,0		0,0		0,0		0,0
		W	2	1	50,0		0,0		0,0		0,0		0,0
		G	4	2	50,0		0,0		0,0		0,0		0,0
100000	ST gg. die sex. Selbstbestimmung	M	1.083	990	91,4	572	52,8	33	3,0	138	12,7	4	0,4
		W	54	40	74,1	14	25,9		0,0	4	7,4		0,0
		G	1.137	1.030	90,6	586	51,5	33	2,9	142	12,5	4	0,4
110000	unter Gewaltanw. o. Ausnutzen e. Abhängigkeitsverh.	M	302	282	93,4	167	55,3	12	4,0	69	22,8	2	0,7
		W	8	5	62,5	1	12,5		0,0	2	25,0		0,0
		G	310	287	92,6	168	54,2	12	3,9	71	22,9	2	0,6
111000	Vergewaltigung und sex. Nötigung	M	185	173	93,5	115	62,2	11	5,9	42	22,7	1	0,5
		W	2		0,0		0,0		0,0	1	50,0		0,0
		G	187	173	92,5	115	61,5	11	5,9	43	23,0	1	0,5
111100	Vergewalt./sex. Nötigung überfallartig (Einzeltäter)	M	10	10	100,0	6	60,0		0,0	2	20,0		0,0
		W											
		G	10	10	100,0	6	60,0		0,0	2	20,0		0,0
111300	Vergewalt./sex. Nötigung durch Gruppen	M	1		0,0	1	100,0		0,0		0,0		0,0
		W	1		0,0		0,0		0,0		0,0		0,0
		G	2		0,0	1	50,0		0,0		0,0		0,0

Schl.- zahl der Tat	Straftat	S e x u s	Tatver- dächtige insgesamt	alleinhandelnde Tatverdächtige		bereits als TV in Erscheinung getretene Person		Konsumenten harter Drogen		unter Alkoholeinfluss		Schusswaffe mitgeführt	
				Anzahl	in %	Anzahl	in %	Anzahl	in %	Anzahl	in %	Anzahl	in %
1	2	3	4	5	6	7	8	9	10	11	12	13	14
111400	Sonstige Straftaten gemäß § 177 Abs. 2 Nr. 1, Abs. 3 und 4 StGB	M	174	163	93,7	108	62,1	11	6,3	40	23,0	1	0,6
		W	1		0,0		0,0		0,0	1	100,0		0,0
		G	175	163	93,1	108	61,7	11	6,3	41	23,4	1	0,6
112000	Sonstige sex. Nötigung	M	93	86	92,5	48	51,6	1	1,1	27	29,0	1	1,1
		W	3	3	100,0	1	33,3		0,0	1	33,3		0,0
		G	96	89	92,7	49	51,0	1	1,0	28	29,2	1	1,0
113000	Sex. Missbr. v. Schutzbef. pp., u. Ausnutzung e. Amtsst. o.e. Vertrauensverh.	M	30	29	96,7	8	26,7		0,0	1	3,3		0,0
		W	3	2	66,7		0,0		0,0		0,0		0,0
		G	33	31	93,9	8	24,2		0,0	1	3,0		0,0
130000	Sexueller Missbrauch	M	590	534	90,5	321	54,4	18	3,1	71	12,0	1	0,2
		W	25	18	72,0	7	28,0		0,0	2	8,0		0,0
		G	615	552	89,8	328	53,3	18	2,9	73	11,9	1	0,2
131000	Sex. Missbr. von Kindern	M	403	366	90,8	209	51,9	5	1,2	21	5,2	1	0,2
		W	24	17	70,8	7	29,2		0,0	2	8,3		0,0
		G	427	383	89,7	216	50,6	5	1,2	23	5,4	1	0,2
131100	Sexuelle Handlungen gemäß § 176 Abs. 1 und 2 StGB	M	204	193	94,6	98	48,0	3	1,5	11	5,4		0,0
		W	12	9	75,0	3	25,0		0,0	2	16,7		0,0
		G	216	202	93,5	101	46,8	3	1,4	13	6,0		0,0
131200	Exhibitionistische/sex. Handlungen vor Kindern	M	21	17	81,0	14	66,7		0,0	3	14,3		0,0
		W	4	1	25,0	2	50,0		0,0		0,0		0,0
		G	25	18	72,0	16	64,0		0,0	3	12,0		0,0
131300	sex. Handlungen gemäß § 176 Abs. 4 Nr. 2 StGB	M	25	21	84,0	10	40,0	1	4,0	2	8,0		0,0
		W	1		0,0		0,0		0,0		0,0		0,0
		G	26	21	80,8	10	38,5	1	3,8	2	7,7		0,0
131400	Einwirken auf Kinder	M	35	31	88,6	21	60,0		0,0	2	5,7		0,0
		W	1	1	100,0	1	100,0		0,0		0,0		0,0
		G	36	32	88,9	22	61,1		0,0	2	5,6		0,0
131500	Vollzug des Beischlafs mit einem Kind oder Vornahme einer ähnl. sex. Handlung	M	85	73	85,9	51	60,0		0,0	2	2,4	1	1,2
		W	3	3	100,0	1	33,3		0,0		0,0		0,0
		G	88	76	86,4	52	59,1		0,0	2	2,3	1	1,1
131600	Schw. sex. Missbr. von Kindern zur Herst. u. Verbr. pornogr. Schriften	M	15	15	100,0	8	53,3		0,0	1	6,7		0,0
		W											
		G	15	15	100,0	8	53,3		0,0	1	6,7		0,0
131700	Sonstiger schwerer sex. Missbr. von Kindern	M	30	28	93,3	14	46,7	1	3,3		0,0		0,0
		W	2	2	100,0		0,0		0,0		0,0		0,0
		G	32	30	93,8	14	43,8	1	3,1		0,0		0,0



Schl.- zahl der Tat	Straftat	S e x u s	Tatver- dächtige insgesamt	alleinhandelnde Tatverdächtige		bereits als TV in Erscheinung getretene Person		Konsumenten harter Drogen		unter Alkoholeinfluss		Schusswaffe mitgeführt	
				Anzahl	in %	Anzahl	in %	Anzahl	in %	Anzahl	in %	Anzahl	in %
1	2	3	4	5	6	7	8	9	10	11	12	13	14
132000	Exhibitionistische Handlungen und Erregung öffentlichen Ärgernisses	M	82	80	97,6	50	61,0	1	1,2	14	17,1		0,0
		W											
		G	82	80	97,6	50	61,0	1	1,2	14	17,1		0,0
133000	Sex. Missbr. von Jugendlichen	M	70	64	91,4	46	65,7	3	4,3	10	14,3		0,0
		W	2	2	100,0		0,0		0,0		0,0		0,0
		G	72	66	91,7	46	63,9	3	4,2	10	13,9		0,0
134000	Sex. Missbr. Widerstandsunfähiger	M	59	44	74,6	33	55,9	9	15,3	29	49,2		0,0
		W											
		G	59	44	74,6	33	55,9	9	15,3	29	49,2		0,0
140000	Ausnutzen sex. Neigung	M	222	203	91,4	104	46,8	3	1,4		0,0	1	0,5
		W	23	18	78,3	7	30,4		0,0		0,0		0,0
		G	245	221	90,2	111	45,3	3	1,2		0,0	1	0,4
141000	Förderung sex. Handl. Minderj. oder Ausbeuten von Prostituierten	M	2	2	100,0	2	100,0		0,0		0,0		0,0
		W	2	2	100,0		0,0		0,0		0,0		0,0
		G	4	4	100,0	2	50,0		0,0		0,0		0,0
141100	Förderung sex.r Handlungen Minderjähriger	M											
		W	2	2	100,0		0,0		0,0		0,0		0,0
		G	2	2	100,0		0,0		0,0		0,0		0,0
141200	Ausbeuten von Prostituierten	M	2	2	100,0	2	100,0		0,0		0,0		0,0
		W											
		G	2	2	100,0	2	100,0		0,0		0,0		0,0
142000	Zuhälterei	M	7	5	71,4	6	85,7	1	14,3		0,0		0,0
		W	2	2	100,0	1	50,0		0,0		0,0		0,0
		G	9	7	77,8	7	77,8	1	11,1		0,0		0,0
143000	Verbreitung pornographischer Schriften (Erzeugnisse)	M	213	196	92,0	96	45,1	2	0,9		0,0	1	0,5
		W	19	14	73,7	6	31,6		0,0		0,0		0,0
		G	232	210	90,5	102	44,0	2	0,9		0,0	1	0,4
143100	Verbr. pornogr. Schriften (Erzeugnisse) an Personen unter 18 Jahren	M	23	20	87,0	9	39,1	1	4,3		0,0		0,0
		W	2	1	50,0	2	100,0		0,0		0,0		0,0
		G	25	21	84,0	11	44,0	1	4,0		0,0		0,0
143300	Besitz/Verschaffung von Kinderpornographie	M	128	118	92,2	54	42,2		0,0		0,0	1	0,8
		W	5	3	60,0	2	40,0		0,0		0,0		0,0
		G	133	121	91,0	56	42,1		0,0		0,0	1	0,8
143400	Verbreitung von Kinderpornographie	M	37	34	91,9	19	51,4		0,0		0,0		0,0
		W	9	8	88,9	2	22,2		0,0		0,0		0,0
		G	46	42	91,3	21	45,7		0,0		0,0		0,0

Schl.- zahl der Tat	Straftat	S e x u s	Tatver- dächtige insgesamt	alleinhandelnde Tatverdächtige		bereits als TV in Erscheinung getretene Person		Konsumenten harter Drogen		unter Alkoholeinfluss		Schusswaffe mitgeführt	
				Anzahl	in %	Anzahl	in %	Anzahl	in %	Anzahl	in %	Anzahl	in %
1	2	3	4	5	6	7	8	9	10	11	12	13	14
143600	Besitz/Verschaffung von Jugendpornographie	M	13	12	92,3	7	53,8	1	7,7		0,0		0,0
		W											
		G	13	12	92,3	7	53,8	1	7,7		0,0		0,0
143700	Verbreitung von Jugendpornographie	M	2	1	50,0	1	50,0		0,0		0,0		0,0
		W	1		0,0		0,0		0,0		0,0		0,0
		G	3	1	33,3	1	33,3		0,0		0,0		0,0
200000	Rohheitsdelikte und ST gg. die persönliche Freiheit	M	14.111	11.575	82,0	7.758	55,0	493	3,5	2.820	20,0	127	0,9
		W	3.353	2.543	75,8	1.344	40,1	45	1,3	322	9,6	6	0,2
		G	17.464	14.118	80,8	9.102	52,1	538	3,1	3.142	18,0	133	0,8
210000	Raub, räuberische Erpressung und räuberischer Angriff auf Kraftfahrer	M	817	325	39,8	667	81,6	89	10,9	135	16,5	27	3,3
		W	88	18	20,5	59	67,0	5	5,7	5	5,7	1	1,1
		G	905	343	37,9	726	80,2	94	10,4	140	15,5	28	3,1
211000	Raub, räub. Erpressung auf Geldinstitute, Postfilialen und -agenturen	M	7	3	42,9	6	85,7	2	28,6		0,0	2	28,6
		W	1		0,0		0,0		0,0		0,0		0,0
		G	8	3	37,5	6	75,0	2	25,0		0,0	2	25,0
211100	Raubüberfälle auf Geldinstitute (Banken/Sparkassen)	M	7	3	42,9	6	85,7	2	28,6		0,0	2	28,6
		W	1		0,0		0,0		0,0		0,0		0,0
		G	8	3	37,5	6	75,0	2	25,0		0,0	2	25,0
211200	Raub auf Postfilialen und -agenturen	M	2		0,0	2	100,0	1	50,0		0,0		0,0
		W											
		G	2		0,0	2	100,0	1	50,0		0,0		0,0
212000	Raubüberfälle auf sonstige Zahlstellen und Geschäfte	M	49	18	36,7	37	75,5	7	14,3	4	8,2	13	26,5
		W	1		0,0	1	100,0		0,0	1	100,0	1	100,0
		G	50	18	36,0	38	76,0	7	14,0	5	10,0	14	28,0
212100	Raubüberfälle auf Spielhallen	M	8	4	50,0	7	87,5		0,0		0,0	1	12,5
		W											
		G	8	4	50,0	7	87,5		0,0		0,0	1	12,5
212200	Raubüberfälle auf Tankstellen	M	14	3	21,4	11	78,6	1	7,1	2	14,3	5	35,7
		W	1		0,0	1	100,0		0,0	1	100,0	1	100,0
		G	15	3	20,0	12	80,0	1	6,7	3	20,0	6	40,0
214000	Räuberischer Angriff auf Kraftfahrer	M	14	5	35,7	8	57,1	1	7,1	2	14,3		0,0
		W	1		0,0		0,0		0,0		0,0		0,0
		G	15	5	33,3	8	53,3	1	6,7	2	13,3		0,0
214100	Beraubung von Taxifahrern	M	2	2	100,0	2	100,0		0,0	1	50,0		0,0
		W											
		G	2	2	100,0	2	100,0		0,0	1	50,0		0,0

Schl.- zahl der Tat	Straftat	S e x u s	Tatver- dächtige insgesamt	alleinhandelnde Tatverdächtige		bereits als TV in Erscheinung getretene Person		Konsumenten harter Drogen		unter Alkoholeinfluss		Schusswaffe mitgeführt	
				Anzahl	in %	Anzahl	in %	Anzahl	in %	Anzahl	in %	Anzahl	in %
1	2	3	4	5	6	7	8	9	10	11	12	13	14
216000	Handtaschenraub	M	43	20	46,5	34	79,1	8	18,6	7	16,3	1	2,3
		W	2		0,0	2	100,0		0,0		0,0		0,0
		G	45	20	44,4	36	80,0	8	17,8	7	15,6	1	2,2
217000	Sonstige Raubüberfälle auf Straßen, Wegen oder Plätzen	M	304	94	30,9	245	80,6	28	9,2	53	17,4	5	1,6
		W	23	4	17,4	20	87,0	1	4,3		0,0		0,0
		G	327	98	30,0	265	81,0	29	8,9	53	16,2	5	1,5
218000	Raub zur Erlangung von Betäubungsmitteln	M	7	4	57,1	7	100,0	5	71,4	1	14,3		0,0
		W											
		G	7	4	57,1	7	100,0	5	71,4	1	14,3		0,0
219000	Raubüberfälle in Wohnungen	M	160	42	26,3	143	89,4	22	13,8	31	19,4	3	1,9
		W	24	2	8,3	16	66,7	4	16,7	3	12,5		0,0
		G	184	44	23,9	159	86,4	26	14,1	34	18,5	3	1,6
220000	Körperverletzung	M	9.067	7.369	81,3	5.072	55,9	301	3,3	2.295	25,3	47	0,5
		W	2.277	1.765	77,5	896	39,4	30	1,3	279	12,3	5	0,2
		G	11.344	9.134	80,5	5.968	52,6	331	2,9	2.574	22,7	52	0,5
221000	Körperverletzung mit Todesfolge	M											
		W	1	1	100,0		0,0		0,0		0,0		0,0
		G	1	1	100,0		0,0		0,0		0,0		0,0
222000	Gefährliche und schwere Körperverletzung	M	2.646	1.509	57,0	1.665	62,9	118	4,5	785	29,7	31	1,2
		W	492	292	59,3	227	46,1	9	1,8	100	20,3	2	0,4
		G	3.138	1.801	57,4	1.892	60,3	127	4,0	885	28,2	33	1,1
222100	Gefährliche und schwere Körperverletzung auf Straßen, Wegen oder Plätzen	M	1.112	519	46,7	713	64,1	42	3,8	333	29,9	13	1,2
		W	163	62	38,0	87	53,4	6	3,7	32	19,6	2	1,2
		G	1.275	581	45,6	800	62,7	48	3,8	365	28,6	15	1,2
223000	Misshandlung von Schutzbefohlenen	M	144	98	68,1	75	52,1		0,0	5	3,5	1	0,7
		W	124	78	62,9	29	23,4	1	0,8	3	2,4		0,0
		G	268	176	65,7	104	38,8	1	0,4	8	3,0	1	0,4
223100	Misshandlung von Kindern	M	88	66	75,0	50	56,8		0,0	3	3,4		0,0
		W	92	65	70,7	25	27,2	1	1,1	2	2,2		0,0
		G	180	131	72,8	75	41,7	1	0,6	5	2,8		0,0
224000	Vorsätzliche einfache Körperverletzung § 223 StGB	M	6.435	5.780	89,8	3.637	56,5	202	3,1	1.616	25,1	13	0,2
		W	1.522	1.265	83,1	657	43,2	19	1,2	188	12,4	3	0,2
		G	7.957	7.045	88,5	4.294	54,0	221	2,8	1.804	22,7	16	0,2
225000	Fahrlässige Körperverletzung	M	410	340	82,9	137	33,4	6	1,5	25	6,1	3	0,7
		W	232	186	80,2	40	17,2	2	0,9	6	2,6		0,0
		G	642	526	81,9	177	27,6	8	1,2	31	4,8	3	0,5

Schl.- zahl der Tat	Straftat	S e x u s	Tatver- dächtige insgesamt	alleinhandelnde Tatverdächtige		bereits als TV in Erscheinung getretene Person		Konsumenten harter Drogen		unter Alkoholeinfluss		Schusswaffe mitgeführt	
				Anzahl	in %	Anzahl	in %	Anzahl	in %	Anzahl	in %	Anzahl	in %
1	2	3	4	5	6	7	8	9	10	11	12	13	14
230000	ST gg. die persönliche Freiheit	M	5.645	4.968	88,0	3.109	55,1	151	2,7	594	10,5	61	1,1
		W	1.150	876	76,2	487	42,3	15	1,3	48	4,2		0,0
		G	6.795	5.844	86,0	3.596	52,9	166	2,4	642	9,4	61	0,9
231000	Menschenraub, Entziehung Minderjähriger, Kinderhandel	M	72	55	76,4	50	69,4	1	1,4	3	4,2		0,0
		W	53	37	69,8	18	34,0		0,0		0,0		0,0
		G	125	92	73,6	68	54,4	1	0,8	3	2,4		0,0
231200	Entziehung Minderjähriger	M	69	55	79,7	47	68,1	1	1,4	3	4,3		0,0
		W	52	37	71,2	18	34,6		0,0		0,0		0,0
		G	121	92	76,0	65	53,7	1	0,8	3	2,5		0,0
231300	Kinderhandel	M	3		0,0	3	100,0		0,0		0,0		0,0
		W	1		0,0		0,0		0,0		0,0		0,0
		G	4		0,0	3	75,0		0,0		0,0		0,0
232000	Freiheitsber., Nötigung, Bedrohung, Zwangsheirat, Nachstellung (Stalking)	M	5.584	4.923	88,2	3.067	54,9	149	2,7	591	10,6	61	1,1
		W	1.098	840	76,5	471	42,9	15	1,4	48	4,4		0,0
		G	6.682	5.763	86,2	3.538	52,9	164	2,5	639	9,6	61	0,9
232100	Freiheitsberaubung	M	130	90	69,2	84	64,6	4	3,1	20	15,4		0,0
		W	32	16	50,0	10	31,3		0,0	4	12,5		0,0
		G	162	106	65,4	94	58,0	4	2,5	24	14,8		0,0
232200	Nötigung	M	2.205	1.923	87,2	1.045	47,4	38	1,7	102	4,6	7	0,3
		W	402	303	75,4	145	36,1	3	0,7	9	2,2		0,0
		G	2.607	2.226	85,4	1.190	45,6	41	1,6	111	4,3	7	0,3
232300	Bedrohung	M	2.783	2.457	88,3	1.761	63,3	99	3,6	473	17,0	53	1,9
		W	490	375	76,5	248	50,6	10	2,0	34	6,9		0,0
		G	3.273	2.832	86,5	2.009	61,4	109	3,3	507	15,5	53	1,6
232400	Nachstellung	M	817	759	92,9	461	56,4	24	2,9	28	3,4	2	0,2
		W	212	175	82,5	93	43,9	2	0,9	1	0,5		0,0
		G	1.029	934	90,8	554	53,8	26	2,5	29	2,8	2	0,2
232500	Zwangsheirat	M	2	2	100,0	2	100,0		0,0		0,0		0,0
		W											
		G	2	2	100,0	2	100,0		0,0		0,0		0,0
233000	Erpress. Menschenraub	M	2	1	50,0	1	50,0		0,0	1	50,0		0,0
		W											
		G	2	1	50,0	1	50,0		0,0	1	50,0		0,0
234000	Geiselnahme	M	1	1	100,0	1	100,0	1	100,0	1	100,0		0,0
		W											
		G	1	1	100,0	1	100,0	1	100,0	1	100,0		0,0

Schl.- zahl der Tat	Straftat	S e x u s	Tatver- dächtige insgesamt	alleinhandelnde Tatverdächtige		bereits als TV in Erscheinung getretene Person		Konsumenten harter Drogen		unter Alkoholeinfluss		Schusswaffe mitgeführt	
				Anzahl	in %	Anzahl	in %	Anzahl	in %	Anzahl	in %	Anzahl	in %
1	2	3	4	5	6	7	8	9	10	11	12	13	14
236000	Menschenhandel z. Z. der sex. Ausbeutung	M	5	2	40,0	2	40,0		0,0		0,0		0,0
		W	2		0,0		0,0		0,0		0,0		0,0
		G	7	2	28,6	2	28,6		0,0		0,0		0,0
236100	Menschenhandel z. Z. der sex. Ausbeutung gemäß § 232 Abs. 1 StGB	M	1	1	100,0	1	100,0		0,0		0,0		0,0
		W											
		G	1	1	100,0	1	100,0		0,0		0,0		0,0
236400	Gewerbs- oder bandenmäßiger Menschenhandel zum Zweck der sex. Ausbeutung	M	3		0,0		0,0		0,0		0,0		0,0
		W	2		0,0		0,0		0,0		0,0		0,0
		G	5		0,0		0,0		0,0		0,0		0,0
236500	Menschenhandel zum Zweck der sex. Ausbeutung § 232 Abs. 4 StGB	M	1	1	100,0	1	100,0		0,0		0,0		0,0
		W											
		G	1	1	100,0	1	100,0		0,0		0,0		0,0
3*****	Diebstahl ohne erschwerende Umstände	M	9.040	7.017	77,6	4.852	53,7	388	4,3	463	5,1		0,0
		W	3.674	2.901	79,0	1.286	35,0	41	1,1	49	1,3		0,0
		G	12.714	9.918	78,0	6.138	48,3	429	3,4	512	4,0		0,0
3**100	EDS insg. von Kraftwagen einschl. unbefugter Gebrauch	M	155	107	69,0	119	76,8	12	7,7	28	18,1		0,0
		W	17	13	76,5	7	41,2	1	5,9	2	11,8		0,0
		G	172	120	69,8	126	73,3	13	7,6	30	17,4		0,0
3**200	EDS insg. von Moped/Krad einschl. unbefugter Gebrauch	M	34	21	61,8	26	76,5	2	5,9	3	8,8		0,0
		W	1	1	100,0	1	100,0		0,0		0,0		0,0
		G	35	22	62,9	27	77,1	2	5,7	3	8,6		0,0
3**300	EDS insg. von Fahrrad einschl. unbefugter Gebrauch	M	362	233	64,4	267	73,8	22	6,1	27	7,5		0,0
		W	41	26	63,4	27	65,9	1	2,4		0,0		0,0
		G	403	259	64,3	294	73,0	23	5,7	27	6,7		0,0
3**400	EDS insg. von Schusswaffen	M	5	3	60,0	3	60,0		0,0		0,0		0,0
		W											
		G	5	3	60,0	3	60,0		0,0		0,0		0,0
3**500	EDS insg. von unbaren Zahlungsmitteln	M	104	76	73,1	84	80,8	10	9,6	10	9,6		0,0
		W	40	30	75,0	24	60,0		0,0	1	2,5		0,0
		G	144	106	73,6	108	75,0	10	6,9	11	7,6		0,0
3**700	EDS insg. von/aus Automaten	M	6	6	100,0	3	50,0		0,0	1	16,7		0,0
		W	2	2	100,0	1	50,0		0,0		0,0		0,0
		G	8	8	100,0	4	50,0		0,0	1	12,5		0,0
3**800	EDS insg. von Antiquitäten, Kunst- und sakralen Gegenständen	M	5	2	40,0	2	40,0		0,0		0,0		0,0
		W	1		0,0		0,0		0,0		0,0		0,0
		G	6	2	33,3	2	33,3		0,0		0,0		0,0

Schl.- zahl der Tat	Straftat	S e x u s	Tatver- dächtige insgesamt	alleinhandelnde Tatverdächtige		bereits als TV in Erscheinung getretene Person		Konsumenten harter Drogen		unter Alkoholeinfluss		Schusswaffe mitgeführt	
				Anzahl	in %	Anzahl	in %	Anzahl	in %	Anzahl	in %	Anzahl	in %
1	2	3	4	5	6	7	8	9	10	11	12	13	14
300000	EDS - Sonstiger	M	2.033	1.346	66,2	1.200	59,0	89	4,4	135	6,6		0,0
		W	565	377	66,7	241	42,7	5	0,9	16	2,8		0,0
		G	2.598	1.723	66,3	1.441	55,5	94	3,6	151	5,8		0,0
301*00	EDS in/aus Gärten, Gartenanlagen, Gartenkolonien	M	119	78	65,5	82	68,9		0,0	8	6,7		0,0
		W	24	17	70,8	12	50,0		0,0	1	4,2		0,0
		G	143	95	66,4	94	65,7		0,0	9	6,3		0,0
302*00	EDS in/aus Bungalow, Gartenlauben	M	46	28	60,9	34	73,9		0,0	5	10,9		0,0
		W	2	2	100,0		0,0		0,0		0,0		0,0
		G	48	30	62,5	34	70,8		0,0	5	10,4		0,0
303*00	EDS in/aus Bungalow, Gartenlauben, Gärten, Gartenanlagen, Gartenkolonien	M	161	105	65,2	112	69,6		0,0	13	8,1		0,0
		W	26	19	73,1	12	46,2		0,0	1	3,8		0,0
		G	187	124	66,3	124	66,3		0,0	14	7,5		0,0
304*00	EDS in/aus Garagen, Carports	M	81	54	66,7	55	67,9	4	4,9	2	2,5		0,0
		W	8	1	12,5	5	62,5		0,0		0,0		0,0
		G	89	55	61,8	60	67,4	4	4,5	2	2,2		0,0
305*00	EDS insg. in/aus Banken, Sparkassen, Postfilialen und -agenturen und dgl.	M	17	13	76,5	9	52,9		0,0	2	11,8		0,0
		W	7	6	85,7	2	28,6		0,0		0,0		0,0
		G	24	19	79,2	11	45,8		0,0	2	8,3		0,0
310*00	EDS insg. in/aus Dienst-, Büro-, Fabrikations-, Werkstatt- und Lagerräumen	M	443	268	60,5	277	62,5	17	3,8	7	1,6		0,0
		W	96	66	68,8	39	40,6		0,0		0,0		0,0
		G	539	334	62,0	316	58,6	17	3,2	7	1,3		0,0
315*00	EDS insg. in/aus Gaststätten, Kantinen, Hotels und Pensionen	M	86	53	61,6	59	68,6	6	7,0	15	17,4		0,0
		W	25	18	72,0	15	60,0	1	4,0	1	4,0		0,0
		G	111	71	64,0	74	66,7	7	6,3	16	14,4		0,0
325*00	EDS insg. in/aus Kiosken, Warenhäusern, Verkaufsräumen	M	5.351	4.526	84,6	2.630	49,1	207	3,9	179	3,3		0,0
		W	2.657	2.196	82,6	859	32,3	30	1,1	19	0,7		0,0
		G	8.008	6.722	83,9	3.489	43,6	237	3,0	198	2,5		0,0
326*00	EDS insg. - Ladendiebstahl	M	5.264	4.461	84,7	2.579	49,0	199	3,8	173	3,3		0,0
		W	2.601	2.160	83,0	832	32,0	30	1,2	18	0,7		0,0
		G	7.865	6.621	84,2	3.411	43,4	229	2,9	191	2,4		0,0
335*00	EDS insg. in/aus Wohnungen	M	748	559	74,7	535	71,5	52	7,0	64	8,6		0,0
		W	313	225	71,9	147	47,0	4	1,3	10	3,2		0,0
		G	1.061	784	73,9	682	64,3	56	5,3	74	7,0		0,0
340*00	EDS insg. in/aus Boden-/Kellerräumen, Waschküchen	M	87	63	72,4	53	60,9	7	8,0	2	2,3		0,0
		W	16	7	43,8	9	56,3		0,0		0,0		0,0
		G	103	70	68,0	62	60,2	7	6,8	2	1,9		0,0

Schl.- zahl der Tat	Straftat	S e x u s	Tatver- dächtige insgesamt	alleinhandelnde Tatverdächtige		bereits als TV in Erscheinung getretene Person		Konsumenten harter Drogen		unter Alkoholeinfluss		Schusswaffe mitgeführt	
				Anzahl	in %	Anzahl	in %	Anzahl	in %	Anzahl	in %	Anzahl	in %
1	2	3	4	5	6	7	8	9	10	11	12	13	14
345*00	EDS insg. in/aus Baubuden und Baustellen	M	102	47	46,1	55	53,9	5	4,9	7	6,9		0,0
		W	2		0,0		0,0		0,0		0,0		0,0
		G	104	47	45,2	55	52,9	5	4,8	7	6,7		0,0
350*00	EDS insg. an/aus Kfz	M	329	180	54,7	245	74,5	35	10,6	21	6,4		0,0
		W	24	9	37,5	13	54,2	4	16,7	1	4,2		0,0
		G	353	189	53,5	258	73,1	39	11,0	22	6,2		0,0
356000	EDS an Fahrrad - Sonstiger	M	33	17	51,5	22	66,7	5	15,2	4	12,1		0,0
		W	6	5	83,3	6	100,0	1	16,7		0,0		0,0
		G	39	22	56,4	28	71,8	6	15,4	4	10,3		0,0
357000	EDS an Wasserfahrzeugen	M	4		0,0	4	100,0		0,0		0,0		0,0
		W											
		G	4		0,0	4	100,0		0,0		0,0		0,0
360000	EDS von/in/aus sonstigen Wasserfahrzeugen	M	8	6	75,0	5	62,5		0,0		0,0		0,0
		W	1	1	100,0	1	100,0		0,0		0,0		0,0
		G	9	7	77,8	6	66,7		0,0		0,0		0,0
361000	EDS von Motorboot	M	1	1	100,0	1	100,0		0,0		0,0		0,0
		W											
		G	1	1	100,0	1	100,0		0,0		0,0		0,0
363000	EDS von Ruderboot	M	1	1	100,0	1	100,0		0,0		0,0		0,0
		W											
		G	1	1	100,0	1	100,0		0,0		0,0		0,0
364000	EDS in/aus Motorboot	M	4	2	50,0	2	50,0		0,0		0,0		0,0
		W	1	1	100,0	1	100,0		0,0		0,0		0,0
		G	5	3	60,0	3	60,0		0,0		0,0		0,0
367000	EDS von Bootsmotoren	M	1	1	100,0	1	100,0		0,0		0,0		0,0
		W											
		G	1	1	100,0	1	100,0		0,0		0,0		0,0
373000	EDS von Betäubungsmitteln aus Krankenhäusern	M	1	1	100,0	1	100,0		0,0		0,0		0,0
		W	1	1	100,0		0,0		0,0		0,0		0,0
		G	2	2	100,0	1	50,0		0,0		0,0		0,0
381000	EDS von Fisch	M	2	2	100,0	2	100,0		0,0		0,0		0,0
		W											
		G	2	2	100,0	2	100,0		0,0		0,0		0,0
382000	EDS von Fisch aus Reusen	M	1	1	100,0	1	100,0		0,0		0,0		0,0
		W											
		G	1	1	100,0	1	100,0		0,0		0,0		0,0

Schl.- zahl der Tat	Straftat	S e x u s	Tatver- dächtige insgesamt	alleinhandelnde Tatverdächtige		bereits als TV in Erscheinung getretene Person		Konsumenten harter Drogen		unter Alkoholeinfluss		Schusswaffe mitgeführt	
				Anzahl	in %	Anzahl	in %	Anzahl	in %	Anzahl	in %	Anzahl	in %
1	2	3	4	5	6	7	8	9	10	11	12	13	14
385000	EDS auf Friedhöfen und Grabstätten	M	3	3	100,0	2	66,7		0,0		0,0		0,0
		W	1	1	100,0		0,0		0,0		0,0		0,0
		G	4	4	100,0	2	50,0		0,0		0,0		0,0
386*00	EDS auf Campingplätzen- und Raststätten	M	25	8	32,0	15	60,0	7	28,0	14	56,0		0,0
		W	2		0,0	1	50,0		0,0		0,0		0,0
		G	27	8	29,6	16	59,3	7	25,9	14	51,9		0,0
390*00	EDS insg. - Taschendiebstahl	M	61	38	62,3	44	72,1	7	11,5	5	8,2		0,0
		W	30	19	63,3	15	50,0		0,0	2	6,7		0,0
		G	91	57	62,6	59	64,8	7	7,7	7	7,7		0,0
4*****	Diebstahl unter erschwerenden Umständen	M	4.325	1.920	44,4	3.053	70,6	286	6,6	262	6,1	15	0,3
		W	492	190	38,6	264	53,7	22	4,5	11	2,2	1	0,2
		G	4.817	2.110	43,8	3.317	68,9	308	6,4	273	5,7	16	0,3
4**100	BSD insg. von Kraftwagen	M	487	179	36,8	328	67,4	20	4,1	13	2,7		0,0
		W	15	1	6,7	8	53,3	1	6,7		0,0		0,0
		G	502	180	35,9	336	66,9	21	4,2	13	2,6		0,0
4**200	BSD insg. von Moped/Krad	M	199	72	36,2	157	78,9	11	5,5	8	4,0		0,0
		W	11	2	18,2	8	72,7		0,0	1	9,1		0,0
		G	210	74	35,2	165	78,6	11	5,2	9	4,3		0,0
4**300	BSD insg. von Fahrrad	M	637	362	56,8	487	76,5	45	7,1	48	7,5	2	0,3
		W	62	39	62,9	40	64,5	4	6,5	3	4,8	1	1,6
		G	699	401	57,4	527	75,4	49	7,0	51	7,3	3	0,4
4**400	BSD insg. von Schusswaffen	M	13	3	23,1	12	92,3	2	15,4		0,0	1	7,7
		W											
		G	13	3	23,1	12	92,3	2	15,4		0,0	1	7,7
4**500	BSD insg. von unbaren Zahlungsmitteln	M	37	28	75,7	32	86,5	4	10,8		0,0		0,0
		W	4	1	25,0	4	100,0		0,0		0,0		0,0
		G	41	29	70,7	36	87,8	4	9,8		0,0		0,0
4**700	BSD insg. von/aus Automaten	M	68	22	32,4	59	86,8	6	8,8	3	4,4		0,0
		W	5		0,0	4	80,0		0,0		0,0		0,0
		G	73	22	30,1	63	86,3	6	8,2	3	4,1		0,0
4**800	BSD insg. von Antiquitäten, Kunst- und sakralen Gegenständen	M	6	3	50,0	5	83,3	1	16,7		0,0		0,0
		W											
		G	6	3	50,0	5	83,3	1	16,7		0,0		0,0
400000	Schwerer Diebstahl - Sonstiger	M	1.281	497	38,8	891	69,6	87	6,8	75	5,9	3	0,2
		W	128	54	42,2	56	43,8	5	3,9	1	0,8		0,0
		G	1.409	551	39,1	947	67,2	92	6,5	76	5,4	3	0,2



Schl.- zahl der Tat	Straftat	S e x u s	Tatver- dächtige insgesamt	alleinhandelnde Tatverdächtige		bereits als TV in Erscheinung getretene Person		Konsumenten harter Drogen		unter Alkoholeinfluss		Schusswaffe mitgeführt	
				Anzahl	in %	Anzahl	in %	Anzahl	in %	Anzahl	in %	Anzahl	in %
1	2	3	4	5	6	7	8	9	10	11	12	13	14
401*00	Diebst. unter erschw. Umst. in/aus Gärten, Gartenanlagen, Gartenkolonien	M	143	68	47,6	107	74,8	11	7,7	14	9,8		0,0
		W	13	5	38,5	6	46,2		0,0		0,0		0,0
		G	156	73	46,8	113	72,4	11	7,1	14	9,0		0,0
402*00	Diebst. unter erschw. Umst. in/aus Bungalow, Gartenlauben	M	185	85	45,9	151	81,6	12	6,5	25	13,5	1	0,5
		W	21	8	38,1	14	66,7	3	14,3		0,0		0,0
		G	206	93	45,1	165	80,1	15	7,3	25	12,1	1	0,5
403*00	Diebst. u. erschw. Umst. in/aus Bungalow, Gartenl., Gärten, Gartenanl., Gartenk.	M	289	133	46,0	221	76,5	20	6,9	34	11,8	1	0,3
		W	30	13	43,3	19	63,3	3	10,0		0,0		0,0
		G	319	146	45,8	240	75,2	23	7,2	34	10,7	1	0,3
404*00	Diebst. unter erschw. Umst. in/aus Garagen, Carports	M	253	105	41,5	194	76,7	21	8,3	12	4,7		0,0
		W	14	5	35,7	10	71,4		0,0		0,0		0,0
		G	267	110	41,2	204	76,4	21	7,9	12	4,5		0,0
405*00	BSD insg. in/aus Banken, Sparkassen, Postfilialen und -agenturen und dgl.	M	19	4	21,1	17	89,5	2	10,5	1	5,3		0,0
		W	1		0,0	1	100,0		0,0		0,0		0,0
		G	20	4	20,0	18	90,0	2	10,0	1	5,0		0,0
410*00	BSD insg. in/aus Dienst-, Büro-, Fabrikations-, Werkstatt- und Lagerräumen	M	928	344	37,1	707	76,2	72	7,8	30	3,2	4	0,4
		W	64	10	15,6	37	57,8	2	3,1	2	3,1		0,0
		G	992	354	35,7	744	75,0	74	7,5	32	3,2	4	0,4
415*00	BSD insg. in/aus Gaststätten, Kantinen, Hotels und Pensionen	M	191	76	39,8	152	79,6	22	11,5	18	9,4		0,0
		W	9	1	11,1	7	77,8	2	22,2		0,0		0,0
		G	200	77	38,5	159	79,5	24	12,0	18	9,0		0,0
425*00	BSD insg. in/aus Kiosken, Warenhäusern, Verkaufsräumen	M	519	168	32,4	396	76,3	47	9,1	37	7,1	1	0,2
		W	86	24	27,9	51	59,3	7	8,1	1	1,2		0,0
		G	605	192	31,7	447	73,9	54	8,9	38	6,3	1	0,2
426*00	BSD insg. - Ladendiebstahl	M	171	60	35,1	108	63,2	7	4,1	8	4,7	1	0,6
		W	52	15	28,8	30	57,7	1	1,9		0,0		0,0
		G	223	75	33,6	138	61,9	8	3,6	8	3,6	1	0,4
435*00	BSD insg. - Wohnungseinbruchdiebstahl	M	592	312	52,7	477	80,6	63	10,6	34	5,7	3	0,5
		W	115	50	43,5	65	56,5	3	2,6	2	1,7		0,0
		G	707	362	51,2	542	76,7	66	9,3	36	5,1	3	0,4
436*00	BSD insg. - Tageswohnungseinbruch	M	290	153	52,8	237	81,7	33	11,4	6	2,1	1	0,3
		W	47	22	46,8	31	66,0		0,0		0,0		0,0
		G	337	175	51,9	268	79,5	33	9,8	6	1,8	1	0,3
440*00	BSD insg. in/aus Boden-, Kellerräumen, Waschküchen	M	252	150	59,5	211	83,7	34	13,5	24	9,5		0,0
		W	34	19	55,9	25	73,5	4	11,8	3	8,8		0,0
		G	286	169	59,1	236	82,5	38	13,3	27	9,4		0,0

Schl.- zahl der Tat	Straftat	S e x u s	Tatver- dächtige insgesamt	alleinhandelnde Tatverdächtige		bereits als TV in Erscheinung getretene Person		Konsumenten harter Drogen		unter Alkoholeinfluss		Schusswaffe mitgeführt	
				Anzahl	in %	Anzahl	in %	Anzahl	in %	Anzahl	in %	Anzahl	in %
1	2	3	4	5	6	7	8	9	10	11	12	13	14
445*00	BSD insg. in/aus Baubuden und Baustellen	M	143	48	33,6	105	73,4	10	7,0	3	2,1	1	0,7
		W	9	3	33,3	3	33,3		0,0		0,0		0,0
		G	152	51	33,6	108	71,1	10	6,6	3	2,0	1	0,7
450*00	SDS insg. an/aus Kfz	M	434	177	40,8	312	71,9	22	5,1	15	3,5	2	0,5
		W	28	8	28,6	18	64,3	2	7,1	2	7,1		0,0
		G	462	185	40,0	330	71,4	24	5,2	17	3,7	2	0,4
456000	Diebst. unter erschw. Umst. an Fahrrad - Sonstiger	M	48	23	47,9	42	87,5	3	6,3	6	12,5		0,0
		W	1	1	100,0	1	100,0	1	100,0		0,0		0,0
		G	49	24	49,0	43	87,8	4	8,2	6	12,2		0,0
457000	Diebst. unter erschw. Umst. an Wasserfahrzeugen	M	6	1	16,7	3	50,0		0,0		0,0		0,0
		W											
		G	6	1	16,7	3	50,0		0,0		0,0		0,0
460000	Diebst. unter erschw. Umst. von/in/aus sonstigen Wasserfahrzeugen	M	37	12	32,4	27	73,0	3	8,1	7	18,9		0,0
		W											
		G	37	12	32,4	27	73,0	3	8,1	7	18,9		0,0
461000	Diebst. unter erschw. Umst. von Motorboot	M	10	4	40,0	7	70,0	1	10,0		0,0		0,0
		W											
		G	10	4	40,0	7	70,0	1	10,0		0,0		0,0
463000	Diebst. unter erschw. Umst. von Ruderboot	M	15	3	20,0	11	73,3	1	6,7	4	26,7		0,0
		W											
		G	15	3	20,0	11	73,3	1	6,7	4	26,7		0,0
464000	Diebst. unter erschw. Umst. in/aus Motorboot	M	4	2	50,0	3	75,0		0,0		0,0		0,0
		W											
		G	4	2	50,0	3	75,0		0,0		0,0		0,0
467000	Diebst. unter erschw. Umst. von Bootsmotoren	M	10	2	20,0	9	90,0		0,0	3	30,0		0,0
		W											
		G	10	2	20,0	9	90,0		0,0	3	30,0		0,0
468000	Diebst. unter erschw. Umst. von Bootsmotoren, spez. Außenbootsmotoren	M	10	2	20,0	9	90,0		0,0	3	30,0		0,0
		W											
		G	10	2	20,0	9	90,0		0,0	3	30,0		0,0
475000	Schwerer Diebstahl - von Rezeptformularen zur Erlangung Btm	M	1	1	100,0	1	100,0	1	100,0		0,0		0,0
		W											
		G	1	1	100,0	1	100,0	1	100,0		0,0		0,0
481000	Diebst. unter erschw. Umst. von Fisch	M	2		0,0		0,0		0,0		0,0		0,0
		W											
		G	2		0,0		0,0		0,0		0,0		0,0

Schl.- zahl der Tat	Straftat	S e x u s	Tatver- dächtige insgesamt	alleinhandelnde Tatverdächtige		bereits als TV in Erscheinung getretene Person		Konsumenten harter Drogen		unter Alkoholeinfluss		Schusswaffe mitgeführt	
				Anzahl	in %	Anzahl	in %	Anzahl	in %	Anzahl	in %	Anzahl	in %
1	2	3	4	5	6	7	8	9	10	11	12	13	14
485000	Diebst. unter erschw. Umst. auf Friedhöfen und Grabstätten	M	2	2	100,0	1	50,0		0,0		0,0		0,0
		W	1	1	100,0		0,0		0,0		0,0		0,0
		G	3	3	100,0	1	33,3		0,0		0,0		0,0
486*00	Diebst. unter erschw. Umst. auf Campingplätzen- und Raststätten	M	23	6	26,1	21	91,3	5	21,7		0,0		0,0
		W	3	1	33,3	2	66,7		0,0		0,0		0,0
		G	26	7	26,9	23	88,5	5	19,2		0,0		0,0
490*00	BSD insg. - Taschendiebstahl	M	7	3	42,9	7	100,0	1	14,3	2	28,6		0,0
		W	5	2	40,0	4	80,0		0,0		0,0		0,0
		G	12	5	41,7	11	91,7	1	8,3	2	16,7		0,0
****00	Diebstahl insgesamt	M	12.339	8.493	68,8	7.056	57,2	597	4,8	675	5,5	15	0,1
		W	4.064	3.052	75,1	1.475	36,3	58	1,4	58	1,4	1	0,0
		G	16.403	11.545	70,4	8.531	52,0	655	4,0	733	4,5	16	0,1
***100	Diebstahl insg. von Kraftwagen einschl. unbefugter Gebrauch	M	625	282	45,1	432	69,1	31	5,0	41	6,6		0,0
		W	31	14	45,2	14	45,2	1	3,2	2	6,5		0,0
		G	656	296	45,1	446	68,0	32	4,9	43	6,6		0,0
***200	Diebstahl insg. von Moped/Krad einschl. unbefugte Gebrauch	M	229	93	40,6	179	78,2	13	5,7	11	4,8		0,0
		W	12	3	25,0	9	75,0		0,0	1	8,3		0,0
		G	241	96	39,8	188	78,0	13	5,4	12	5,0		0,0
***300	Diebstahl insg. von Fahrrad einschl. unbefugter Gebrauch	M	925	563	60,9	696	75,2	62	6,7	75	8,1	2	0,2
		W	98	63	64,3	62	63,3	4	4,1	3	3,1	1	1,0
		G	1.023	626	61,2	758	74,1	66	6,5	78	7,6	3	0,3
***400	Diebstahl insg. von Schusswaffen	M	18	6	33,3	15	83,3	2	11,1		0,0	1	5,6
		W											
		G	18	6	33,3	15	83,3	2	11,1		0,0	1	5,6
***500	Diebstahl insg. von unbaren ZM	M	135	101	74,8	110	81,5	14	10,4	10	7,4		0,0
		W	44	31	70,5	28	63,6		0,0	1	2,3		0,0
		G	179	132	73,7	138	77,1	14	7,8	11	6,1		0,0
***700	Diebstahl insg. von/aus Automaten	M	74	28	37,8	62	83,8	6	8,1	4	5,4		0,0
		W	7	2	28,6	5	71,4		0,0		0,0		0,0
		G	81	30	37,0	67	82,7	6	7,4	4	4,9		0,0
***800	Diebstahl insg. von Antiquitäten, Kunst- und sakralen Gegenständen	M	11	5	45,5	7	63,6	1	9,1		0,0		0,0
		W	1		0,0		0,0		0,0		0,0		0,0
		G	12	5	41,7	7	58,3	1	8,3		0,0		0,0
*00000	Diebstahl insg. - Sonstiger	M	3.145	1.770	56,3	1.955	62,2	166	5,3	200	6,4	3	0,1
		W	677	422	62,3	287	42,4	10	1,5	17	2,5		0,0
		G	3.822	2.192	57,4	2.242	58,7	176	4,6	217	5,7	3	0,1

Schl.- zahl der Tat	Straftat	S e x u s	Tatver- dächtige insgesamt	alleinhandelnde Tatverdächtige		bereits als TV in Erscheinung getretene Person		Konsumenten harter Drogen		unter Alkoholeinfluss		Schusswaffe mitgeführt	
				Anzahl	in %	Anzahl	in %	Anzahl	in %	Anzahl	in %	Anzahl	in %
1	2	3	4	5	6	7	8	9	10	11	12	13	14
*01*00	Diebstahl insg. in/aus Gärten, Gartenanlagen, Gartenkolonien	M	247	139	56,3	178	72,1	11	4,5	19	7,7		0,0
		W	36	22	61,1	18	50,0		0,0	1	2,8		0,0
		G	283	161	56,9	196	69,3	11	3,9	20	7,1		0,0
*02*00	Diebstahl insg. in/aus Bungalow, Gartenlauben	M	220	108	49,1	175	79,5	12	5,5	29	13,2	1	0,5
		W	23	10	43,5	14	60,9	3	13,0		0,0		0,0
		G	243	118	48,6	189	77,8	15	6,2	29	11,9	1	0,4
*03*00	Diebstahl insg. in/aus Bungalow, Gartenl., Gärten, Gartenanl., Gartenk.	M	422	225	53,3	312	73,9	20	4,7	43	10,2	1	0,2
		W	55	32	58,2	31	56,4	3	5,5	1	1,8		0,0
		G	477	257	53,9	343	71,9	23	4,8	44	9,2	1	0,2
*04*00	Diebstahl insg. in/aus Garagen, Carports	M	323	153	47,4	240	74,3	24	7,4	14	4,3		0,0
		W	21	6	28,6	14	66,7		0,0		0,0		0,0
		G	344	159	46,2	254	73,8	24	7,0	14	4,1		0,0
*05*00	Diebstahl insg. in/aus Banken, Sparkassen, Postfilialen und -agenturen u. dgl.	M	36	17	47,2	26	72,2	2	5,6	3	8,3		0,0
		W	8	6	75,0	3	37,5		0,0		0,0		0,0
		G	44	23	52,3	29	65,9	2	4,5	3	6,8		0,0
*10*00	Diebstahl insg. in/aus Dienst-, Büro-, Fabrikations- ,Werkstatt- u. Lagerräumen	M	1.299	589	45,3	920	70,8	78	6,0	37	2,8	4	0,3
		W	152	73	48,0	71	46,7	2	1,3	2	1,3		0,0
		G	1.451	662	45,6	991	68,3	80	5,5	39	2,7	4	0,3
*15*00	Diebstahl insg. in/aus Gaststätten, Kantinen, Hotels und Pensionen	M	269	126	46,8	206	76,6	28	10,4	33	12,3		0,0
		W	34	19	55,9	22	64,7	3	8,8	1	2,9		0,0
		G	303	145	47,9	228	75,2	31	10,2	34	11,2		0,0
*25*00	Diebstahl insg. in/aus Kiosken, Warenhäusern, Verkaufsräumen	M	5.756	4.657	80,9	2.927	50,9	250	4,3	209	3,6	1	0,0
		W	2.732	2.217	81,1	903	33,1	35	1,3	20	0,7		0,0
		G	8.488	6.874	81,0	3.830	45,1	285	3,4	229	2,7	1	0,0
*26*00	Diebstahl insg. Ladendiebstahl	M	5.382	4.501	83,6	2.644	49,1	206	3,8	178	3,3	1	0,0
		W	2.646	2.172	82,1	857	32,4	30	1,1	18	0,7		0,0
		G	8.028	6.673	83,1	3.501	43,6	236	2,9	196	2,4	1	0,0
*35*00	Diebstahl insg. in/aus Wohnungen	M	1.275	840	65,9	954	74,8	107	8,4	96	7,5	3	0,2
		W	414	268	64,7	202	48,8	7	1,7	12	2,9		0,0
		G	1.689	1.108	65,6	1.156	68,4	114	6,7	108	6,4	3	0,2
*36*00	Tageswohnungseinbruch	M	290	153	52,8	237	81,7	33	11,4	6	2,1	1	0,3
		W	47	22	46,8	31	66,0		0,0		0,0		0,0
		G	337	175	51,9	268	79,5	33	9,8	6	1,8	1	0,3
*40*00	Diebstahl insg. in/aus Boden-, Kellerräumen und Waschküchen	M	320	202	63,1	246	76,9	39	12,2	26	8,1		0,0
		W	48	25	52,1	32	66,7	4	8,3	3	6,3		0,0
		G	368	227	61,7	278	75,5	43	11,7	29	7,9		0,0

Schl.- zahl der Tat	Straftat	S e x u s	Tatver- dächtige insgesamt	alleinhandelnde Tatverdächtige		bereits als TV in Erscheinung getretene Person		Konsumenten harter Drogen		unter Alkoholeinfluss		Schusswaffe mitgeführt	
				Anzahl	in %	Anzahl	in %	Anzahl	in %	Anzahl	in %	Anzahl	in %
1	2	3	4	5	6	7	8	9	10	11	12	13	14
*45*00	Diebstahl insg. in/aus Baubuden und Baustellen	M	238	93	39,1	154	64,7	13	5,5	10	4,2	1	0,4
		W	11	3	27,3	3	27,3		0,0		0,0		0,0
		G	249	96	38,6	157	63,1	13	5,2	10	4,0	1	0,4
*50*00	Diebstahl insg. an/aus Kfz	M	688	326	47,4	497	72,2	53	7,7	33	4,8	2	0,3
		W	49	16	32,7	29	59,2	5	10,2	2	4,1		0,0
		G	737	342	46,4	526	71,4	58	7,9	35	4,7	2	0,3
*56000	Diebstahl insg. an Fahrrad	M	77	37	48,1	60	77,9	8	10,4	10	13,0		0,0
		W	7	6	85,7	7	100,0	2	28,6		0,0		0,0
		G	84	43	51,2	67	79,8	10	11,9	10	11,9		0,0
*57000	Diebstahl insg. an Wasserfahrzeug	M	9	1	11,1	7	77,8		0,0		0,0		0,0
		W											
		G	9	1	11,1	7	77,8		0,0		0,0		0,0
*60000	Diebstahl insg. von/in/aus Wasserfahrzeugen	M	45	18	40,0	32	71,1	3	6,7	7	15,6		0,0
		W	1	1	100,0	1	100,0		0,0		0,0		0,0
		G	46	19	41,3	33	71,7	3	6,5	7	15,2		0,0
*61000	Diebstahl insg. von Motorboot	M	11	5	45,5	8	72,7	1	9,1		0,0		0,0
		W											
		G	11	5	45,5	8	72,7	1	9,1		0,0		0,0
*63000	Diebstahl insg. von Ruderboot	M	16	4	25,0	12	75,0	1	6,3	4	25,0		0,0
		W											
		G	16	4	25,0	12	75,0	1	6,3	4	25,0		0,0
*64*00	Diebstahl insg. in/aus Motorboot	M	8	4	50,0	5	62,5		0,0		0,0		0,0
		W	1	1	100,0	1	100,0		0,0		0,0		0,0
		G	9	5	55,6	6	66,7		0,0		0,0		0,0
*67000	Diebstahl insg. von Bootsmotoren	M	11	3	27,3	10	90,9		0,0	3	27,3		0,0
		W											
		G	11	3	27,3	10	90,9		0,0	3	27,3		0,0
*68000	Diebstahl insg. von Bootsmotoren, spez. Außenbootsmotoren	M	10	2	20,0	9	90,0		0,0	3	30,0		0,0
		W											
		G	10	2	20,0	9	90,0		0,0	3	30,0		0,0
*73000	Diebstahl insg. von Btm aus Krankenhäusern	M	1	1	100,0	1	100,0		0,0		0,0		0,0
		W	1	1	100,0		0,0		0,0		0,0		0,0
		G	2	2	100,0	1	50,0		0,0		0,0		0,0
*75000	Diebstahl insg. von Rezeptformularen zur Erlangung von Btm	M	1	1	100,0	1	100,0	1	100,0		0,0		0,0
		W											
		G	1	1	100,0	1	100,0	1	100,0		0,0		0,0

Schl.- zahl der Tat	Straftat	S e x u s	Tatver- dächtige insgesamt	alleinhandelnde Tatverdächtige		bereits als TV in Erscheinung getretene Person		Konsumenten harter Drogen		unter Alkoholeinfluss		Schusswaffe mitgeführt	
				Anzahl	in %	Anzahl	in %	Anzahl	in %	Anzahl	in %	Anzahl	in %
1	2	3	4	5	6	7	8	9	10	11	12	13	14
*81000	Diebstahl insg. von Fisch	M	4	2	50,0	2	50,0		0,0		0,0		0,0
		W											
		G	4	2	50,0	2	50,0		0,0		0,0		0,0
*82000	Diebstahl insg. von Fisch aus Reusen	M	1	1	100,0	1	100,0		0,0		0,0		0,0
		W											
		G	1	1	100,0	1	100,0		0,0		0,0		0,0
*85000	Diebstahl insg. auf Friedhöfen und Grabstätten	M	5	5	100,0	3	60,0		0,0		0,0		0,0
		W	2	2	100,0		0,0		0,0		0,0		0,0
		G	7	7	100,0	3	42,9		0,0		0,0		0,0
*86*00	Diebstahl insg. auf Campingplätzen- und Raststätten	M	47	13	27,7	35	74,5	12	25,5	14	29,8		0,0
		W	5	1	20,0	3	60,0		0,0		0,0		0,0
		G	52	14	26,9	38	73,1	12	23,1	14	26,9		0,0
*90*00	Diebstahl insg. Taschendiebstahl	M	66	39	59,1	49	74,2	7	10,6	6	9,1		0,0
		W	33	20	60,6	18	54,5		0,0	2	6,1		0,0
		G	99	59	59,6	67	67,7	7	7,1	8	8,1		0,0
500000	Vermögens- und Fälschungsdelikte	M	11.468	9.817	85,6	5.872	51,2	254	2,2	142	1,2	24	0,2
		W	5.064	4.211	83,2	1.864	36,8	29	0,6	16	0,3	8	0,2
		G	16.532	14.028	84,9	7.736	46,8	283	1,7	158	1,0	32	0,2
510000	Betrug	M	8.454	7.246	85,7	4.528	53,6	179	2,1	102	1,2	17	0,2
		W	3.889	3.249	83,5	1.492	38,4	24	0,6	11	0,3	7	0,2
		G	12.343	10.495	85,0	6.020	48,8	203	1,6	113	0,9	24	0,2
511000	Waren- und Warenkreditbetrug	M	3.336	2.942	88,2	1.780	53,4	57	1,7	10	0,3	9	0,3
		W	1.602	1.404	87,6	659	41,1	12	0,7	1	0,1	3	0,2
		G	4.938	4.346	88,0	2.439	49,4	69	1,4	11	0,2	12	0,2
511100	Betrügerisches Erlangen von Kfz	M	58	33	56,9	43	74,1	5	8,6		0,0		0,0
		W	8	2	25,0	5	62,5		0,0		0,0		0,0
		G	66	35	53,0	48	72,7	5	7,6		0,0		0,0
511200	Sonstiger Warenkreditbetrug	M	2.249	2.023	90,0	1.109	49,3	40	1,8	7	0,3	6	0,3
		W	1.196	1.098	91,8	486	40,6	10	0,8		0,0	2	0,2
		G	3.445	3.121	90,6	1.595	46,3	50	1,5	7	0,2	8	0,2
511201	Tankbetrug	M	1.077	1.004	93,2	386	35,8	22	2,0	4	0,4	1	0,1
		W	235	230	97,9	49	20,9	2	0,9		0,0		0,0
		G	1.312	1.234	94,1	435	33,2	24	1,8	4	0,3	1	0,1
511300	Warenbetrug	M	1.110	949	85,5	697	62,8	14	1,3	3	0,3	3	0,3
		W	427	327	76,6	188	44,0	2	0,5	1	0,2	1	0,2
		G	1.537	1.276	83,0	885	57,6	16	1,0	4	0,3	4	0,3

Schl.- zahl der Tat	Straftat	S e x u s	Tatver- dächtige insgesamt	alleinhandelnde Tatverdächtige		bereits als TV in Erscheinung getretene Person		Konsumenten harter Drogen		unter Alkoholeinfluss		Schusswaffe mitgeführt	
				Anzahl	in %	Anzahl	in %	Anzahl	in %	Anzahl	in %	Anzahl	in %
1	2	3	4	5	6	7	8	9	10	11	12	13	14
512000	Grundstücks- und Baubetrug	M	34	22	64,7	19	55,9		0,0		0,0		0,0
		W	11	4	36,4	4	36,4		0,0		0,0		0,0
		G	45	26	57,8	23	51,1		0,0		0,0		0,0
513000	Beteiligungs- und Kapitalanlagebetrug	M	36	15	41,7	19	52,8		0,0		0,0	1	2,8
		W	13	9	69,2	7	53,8		0,0		0,0		0,0
		G	49	24	49,0	26	53,1		0,0		0,0	1	2,0
513200	Anlagebetrug	M	27	11	40,7	16	59,3		0,0		0,0	1	3,7
		W	8	6	75,0	4	50,0		0,0		0,0		0,0
		G	35	17	48,6	20	57,1		0,0		0,0	1	2,9
513400	Beteiligungsbetrug	M	5	1	20,0	1	20,0		0,0		0,0		0,0
		W	2		0,0	1	50,0		0,0		0,0		0,0
		G	7	1	14,3	2	28,6		0,0		0,0		0,0
513500	Kautionsbetrug	M	4	3	75,0	2	50,0		0,0		0,0		0,0
		W	2	2	100,0	1	50,0		0,0		0,0		0,0
		G	6	5	83,3	3	50,0		0,0		0,0		0,0
513600	Umschuldungsbetrug	M											
		W	1	1	100,0	1	100,0		0,0		0,0		0,0
		G	1	1	100,0	1	100,0		0,0		0,0		0,0
514000	Geldkreditbetrug	M	146	96	65,8	57	39,0	2	1,4		0,0		0,0
		W	59	40	67,8	19	32,2		0,0		0,0		0,0
		G	205	136	66,3	76	37,1	2	1,0		0,0		0,0
514100	Kreditbetrug § 265b StGB	M	8	7	87,5	6	75,0		0,0		0,0		0,0
		W	6	4	66,7	1	16,7		0,0		0,0		0,0
		G	14	11	78,6	7	50,0		0,0		0,0		0,0
514200	Subventionsbetrug	M	46	26	56,5	7	15,2		0,0		0,0		0,0
		W	11	6	54,5	1	9,1		0,0		0,0		0,0
		G	57	32	56,1	8	14,0		0,0		0,0		0,0
514300	Kreditbetrug § 263 StGB	M	92	65	70,7	43	46,7	2	2,2		0,0		0,0
		W	42	30	71,4	17	40,5		0,0		0,0		0,0
		G	134	95	70,9	60	44,8	2	1,5		0,0		0,0
514500	Wertpapierbetrug	M	2		0,0	1	50,0		0,0		0,0		0,0
		W											
		G	2		0,0	1	50,0		0,0		0,0		0,0
515000	Erschleichen von Leistungen	M	1.650	1.621	98,2	945	57,3	59	3,6	55	3,3	3	0,2
		W	455	447	98,2	221	48,6	4	0,9	4	0,9		0,0
		G	2.105	2.068	98,2	1.166	55,4	63	3,0	59	2,8	3	0,1

Schl.- zahl der Tat	Straftat	S e x u s	Tatver- dächtige insgesamt	alleinhandelnde Tatverdächtige		bereits als TV in Erscheinung getretene Person		Konsumenten harter Drogen		unter Alkoholeinfluss		Schusswaffe mitgeführt	
				Anzahl	in %	Anzahl	in %	Anzahl	in %	Anzahl	in %	Anzahl	in %
1	2	3	4	5	6	7	8	9	10	11	12	13	14
516000	Betrug m. rechtsw. erl. unbarer ZM	M	269	190	70,6	200	74,3	23	8,6	5	1,9		0,0
		W	117	91	77,8	67	57,3	1	0,9		0,0	1	0,9
		G	386	281	72,8	267	69,2	24	6,2	5	1,3	1	0,3
516200	Betrug m. rechtsw. erl. Debitkarten ohne PIN (Lastschriftverfahren)	M	51	35	68,6	42	82,4	7	13,7		0,0		0,0
		W	19	14	73,7	14	73,7	1	5,3		0,0		0,0
		G	70	49	70,0	56	80,0	8	11,4		0,0		0,0
516300	Betrug m. rechtsw. erl. Debitkarten mit PIN	M	112	87	77,7	91	81,3	15	13,4	4	3,6		0,0
		W	47	40	85,1	26	55,3		0,0		0,0		0,0
		G	159	127	79,9	117	73,6	15	9,4	4	2,5		0,0
516400	Betrug m. rechtsw. erlangter Kreditkarten	M	34	26	76,5	25	73,5	1	2,9	1	2,9		0,0
		W	13	13	100,0	7	53,8		0,0		0,0		0,0
		G	47	39	83,0	32	68,1	1	2,1	1	2,1		0,0
516500	Betrug m. rechtsw. erl. Daten von Zahlungskarten	M	80	45	56,3	50	62,5	1	1,3		0,0		0,0
		W	40	25	62,5	21	52,5		0,0		0,0	1	2,5
		G	120	70	58,3	71	59,2	1	0,8		0,0	1	0,8
516900	Betrug m. rechtsw. erl. sonstiger unbarer ZM	M	12	7	58,3	9	75,0	1	8,3		0,0		0,0
		W	2	1	50,0	2	100,0		0,0		0,0		0,0
		G	14	8	57,1	11	78,6	1	7,1		0,0		0,0
517000	Sonstiger Betrug	M	3.429	2.713	79,1	1.846	53,8	47	1,4	33	1,0	4	0,1
		W	1.785	1.370	76,8	624	35,0	8	0,4	6	0,3	3	0,2
		G	5.214	4.083	78,3	2.470	47,4	55	1,1	39	0,7	7	0,1
517100	Leistungsbetrug	M	148	97	65,5	89	60,1	2	1,4		0,0		0,0
		W	25	16	64,0	10	40,0		0,0		0,0		0,0
		G	173	113	65,3	99	57,2	2	1,2		0,0		0,0
517200	Leistungskreditbetrug	M	375	309	82,4	198	52,8	4	1,1		0,0	1	0,3
		W	177	144	81,4	74	41,8		0,0		0,0		0,0
		G	552	453	82,1	272	49,3	4	0,7		0,0	1	0,2
517300	Arbeitsvermittlungsbetrug	M	22	14	63,6	3	13,6		0,0		0,0		0,0
		W	6	4	66,7		0,0		0,0		0,0		0,0
		G	28	18	64,3	3	10,7		0,0		0,0		0,0
517400	Betrug z.N.v. Versich. und Versich.missbrauch	M	86	51	59,3	46	53,5	1	1,2		0,0		0,0
		W	28	14	50,0	11	39,3		0,0		0,0		0,0
		G	114	65	57,0	57	50,0	1	0,9		0,0		0,0
517500	Computerbetrug (soweit nicht 5163 bzw. 5179)	M	82	64	78,0	44	53,7		0,0		0,0		0,0
		W	25	18	72,0	10	40,0		0,0		0,0		0,0
		G	107	82	76,6	54	50,5		0,0		0,0		0,0



Schl.- zahl der Tat	Straftat	S e x u s	Tatver- dächtige insgesamt	alleinhandelnde Tatverdächtige		bereits als TV in Erscheinung getretene Person		Konsumenten harter Drogen		unter Alkoholeinfluss		Schusswaffe mitgeführt	
				Anzahl	in %	Anzahl	in %	Anzahl	in %	Anzahl	in %	Anzahl	in %
1	2	3	4	5	6	7	8	9	10	11	12	13	14
517600	Provisionsbetrug	M	34	32	94,1	19	55,9		0,0		0,0		0,0
		W	6	5	83,3	4	66,7		0,0		0,0		0,0
		G	40	37	92,5	23	57,5		0,0		0,0		0,0
517700	Betrug z.N.v. Sozialversich. und SV-trägern	M	29	19	65,5	11	37,9		0,0		0,0		0,0
		W	12	7	58,3	3	25,0		0,0		0,0		0,0
		G	41	26	63,4	14	34,1		0,0		0,0		0,0
517800	(Sonstiger) Sozialleistungsbetrug (soweit nicht 5177)	M	616	515	83,6	288	46,8	5	0,8	3	0,5		0,0
		W	597	499	83,6	162	27,1	2	0,3		0,0	1	0,2
		G	1.213	1.014	83,6	450	37,1	7	0,6	3	0,2	1	0,1
517900	Betrug m. Zugangsber. zu Kommunikationsdiensten	M	18	15	83,3	11	61,1	1	5,6		0,0		0,0
		W	8	7	87,5	2	25,0		0,0		0,0		0,0
		G	26	22	84,6	13	50,0	1	3,8		0,0		0,0
518100	Abrechnungsbetrug	M	80	58	72,5	36	45,0		0,0		0,0		0,0
		W	43	26	60,5	15	34,9		0,0		0,0		0,0
		G	123	84	68,3	51	41,5		0,0		0,0		0,0
518200	Einmietbetrug	M	180	129	71,7	117	65,0	4	2,2		0,0		0,0
		W	65	32	49,2	35	53,8	1	1,5		0,0		0,0
		G	245	161	65,7	152	62,0	5	2,0		0,0		0,0
518300	Kontoeröffnungs- und Überweisungsbetrug	M	102	73	71,6	80	78,4	4	3,9	1	1,0		0,0
		W	47	34	72,3	25	53,2		0,0		0,0		0,0
		G	149	107	71,8	105	70,5	4	2,7	1	0,7		0,0
518400	Zechbetrug	M	65	56	86,2	44	67,7	2	3,1	21	32,3		0,0
		W	12	7	58,3	5	41,7		0,0	1	8,3		0,0
		G	77	63	81,8	49	63,6	2	2,6	22	28,6		0,0
518800	Kreditvermittlungsbetrug	M	14	2	14,3	10	71,4		0,0		0,0		0,0
		W	6	4	66,7	4	66,7		0,0		0,0		0,0
		G	20	6	30,0	14	70,0		0,0		0,0		0,0
518900	Sonstige weitere Betrugsarten	M	1.758	1.409	80,1	986	56,1	27	1,5	8	0,5	3	0,2
		W	775	582	75,1	295	38,1	5	0,6	5	0,6	2	0,3
		G	2.533	1.991	78,6	1.281	50,6	32	1,3	13	0,5	5	0,2
520000	Veruntreuungen	M	483	348	72,0	126	26,1		0,0		0,0		0,0
		W	177	118	66,7	46	26,0		0,0	1	0,6		0,0
		G	660	466	70,6	172	26,1		0,0	1	0,2		0,0
521000	Untreue	M	134	81	60,4	42	31,3		0,0		0,0		0,0
		W	94	60	63,8	25	26,6		0,0	1	1,1		0,0
		G	228	141	61,8	67	29,4		0,0	1	0,4		0,0

Schl.- zahl der Tat	Straftat	S e x u s	Tatver- dächtige insgesamt	alleinhandelnde Tatverdächtige		bereits als TV in Erscheinung getretene Person		Konsumenten harter Drogen		unter Alkoholeinfluss		Schusswaffe mitgeführt	
				Anzahl	in %	Anzahl	in %	Anzahl	in %	Anzahl	in %	Anzahl	in %
1	2	3	4	5	6	7	8	9	10	11	12	13	14
521100	Untreue bei Kapitalanlagegeschäften	M	6	2	33,3	3	50,0		0,0		0,0		0,0
		W											
		G	6	2	33,3	3	50,0		0,0		0,0		0,0
522000	Vorenthalten und Veruntreuen von Arbeitsentgelt	M	354	270	76,3	86	24,3		0,0		0,0		0,0
		W	87	61	70,1	22	25,3		0,0		0,0		0,0
		G	441	331	75,1	108	24,5		0,0		0,0		0,0
530000	Unterschlagung	M	1.510	1.318	87,3	851	56,4	44	2,9	26	1,7	3	0,2
		W	722	617	85,5	264	36,6	4	0,6	2	0,3	1	0,1
		G	2.232	1.935	86,7	1.115	50,0	48	2,2	28	1,3	4	0,2
531000	Unterschlagung von Kfz	M	222	196	88,3	134	60,4		0,0		0,0		0,0
		W	76	69	90,8	26	34,2		0,0		0,0		0,0
		G	298	265	88,9	160	53,7		0,0		0,0		0,0
540000	Urkundenfälschung	M	1.406	1.199	85,3	674	47,9	47	3,3	18	1,3	4	0,3
		W	406	321	79,1	145	35,7	3	0,7	2	0,5		0,0
		G	1.812	1.520	83,9	819	45,2	50	2,8	20	1,1	4	0,2
541000	Fälschung technischer Aufzeichnungen	M	41	41	100,0	8	19,5	1	2,4		0,0	1	2,4
		W											
		G	41	41	100,0	8	19,5	1	2,4		0,0	1	2,4
542000	Fälschung zur Erlangung von Btm	M	5	5	100,0	2	40,0	1	20,0		0,0		0,0
		W	3	3	100,0	1	33,3		0,0		0,0		0,0
		G	8	8	100,0	3	37,5	1	12,5		0,0		0,0
543000	Fälsch. beweiserhebl. Daten, Täusch. im Rechtsverkehr b. Datenverarb.	M	92	77	83,7	51	55,4	1	1,1		0,0		0,0
		W	27	20	74,1	15	55,6		0,0		0,0		0,0
		G	119	97	81,5	66	55,5	1	0,8		0,0		0,0
550000	Geld- und Wertzeichenfälschung	M	112	80	71,4	46	41,1	2	1,8	1	0,9		0,0
		W	36	31	86,1	6	16,7		0,0		0,0		0,0
		G	148	111	75,0	52	35,1	2	1,4	1	0,7		0,0
551000	Geld- und Wertzeichenfälschung einschl. Vorbereitungshandlungen	M	13	9	69,2	8	61,5	1	7,7		0,0		0,0
		W	3	3	100,0		0,0		0,0		0,0		0,0
		G	16	12	75,0	8	50,0	1	6,3		0,0		0,0
552000	Inverkehrbringen von Falschgeld §§ 146 Abs. 1 Nr. 3, 147 StGB	M	85	63	74,1	28	32,9	1	1,2	1	1,2		0,0
		W	31	28	90,3	5	16,1		0,0		0,0		0,0
		G	116	91	78,4	33	28,4	1	0,9	1	0,9		0,0
553000	Fälsch. v. Zahlungskarten mit/ohne Garantiefunktion, Schecks u. Wechseln	M	14	8	57,1	10	71,4		0,0		0,0		0,0
		W	2		0,0	1	50,0		0,0		0,0		0,0
		G	16	8	50,0	11	68,8		0,0		0,0		0,0

Schl.- zahl der Tat	Straftat	S e x u s	Tatver- dächtige insgesamt	alleinhandelnde Tatverdächtige		bereits als TV in Erscheinung getretene Person		Konsumenten harter Drogen		unter Alkoholeinfluss		Schusswaffe mitgeführt	
				Anzahl	in %	Anzahl	in %	Anzahl	in %	Anzahl	in %	Anzahl	in %
1	2	3	4	5	6	7	8	9	10	11	12	13	14
553100	Gebr. falscher Zahlungsk. mit oder ohne Garantiefunktion, Schecks und Wechsel	M	8	3	37,5	5	62,5		0,0		0,0		0,0
		W	1		0,0	1	100,0		0,0		0,0		0,0
		G	9	3	33,3	6	66,7		0,0		0,0		0,0
553200	Nachmachen, Verfälschen, Verschaffen, Feilhalten o. Überl. falscher Zahlungsk	M	11	5	45,5	9	81,8		0,0		0,0		0,0
		W	2		0,0	1	50,0		0,0		0,0		0,0
		G	13	5	38,5	10	76,9		0,0		0,0		0,0
560000	Insolvenzstraftaten	M	111	54	48,6	24	21,6		0,0		0,0		0,0
		W	19	9	47,4	5	26,3		0,0		0,0		0,0
		G	130	63	48,5	29	22,3		0,0		0,0		0,0
561000	Bankrott	M	90	39	43,3	21	23,3		0,0		0,0		0,0
		W	15	7	46,7	5	33,3		0,0		0,0		0,0
		G	105	46	43,8	26	24,8		0,0		0,0		0,0
563000	Verletzung der Buchführungspflicht	M	35	23	65,7	4	11,4		0,0		0,0		0,0
		W	6	3	50,0	1	16,7		0,0		0,0		0,0
		G	41	26	63,4	5	12,2		0,0		0,0		0,0
564000	Gläubigerbegünstigung	M	4	2	50,0	1	25,0		0,0		0,0		0,0
		W											
		G	4	2	50,0	1	25,0		0,0		0,0		0,0
565000	Schuldnerbegünstigung	M	4	2	50,0		0,0		0,0		0,0		0,0
		W	1	1	100,0		0,0		0,0		0,0		0,0
		G	5	3	60,0		0,0		0,0		0,0		0,0
600000	Sonstige Straftatbestände (StGB)	M	15.064	11.095	73,7	7.878	52,3	446	3,0	1.963	13,0	111	0,7
		W	4.914	3.561	72,5	1.791	36,4	39	0,8	258	5,3	15	0,3
		G	19.978	14.656	73,4	9.669	48,4	485	2,4	2.221	11,1	126	0,6
610000	Erpressung	M	128	81	63,3	90	70,3	9	7,0	4	3,1		0,0
		W	25	14	56,0	13	52,0	1	4,0		0,0		0,0
		G	153	95	62,1	103	67,3	10	6,5	4	2,6		0,0
611000	Erpressung auf sex. Grundlage	M											
		W	1	1	100,0		0,0		0,0		0,0		0,0
		G	1	1	100,0		0,0		0,0		0,0		0,0
620000	Widerstand gg. die Staatsgewalt und ST gg. die öff. Ordnung	M	3.480	2.507	72,0	2.151	61,8	150	4,3	756	21,7	19	0,5
		W	808	554	68,6	378	46,8	15	1,9	96	11,9	1	0,1
		G	4.288	3.061	71,4	2.529	59,0	165	3,8	852	19,9	20	0,5
621000	Widerstand gg. die Staatsgewalt	M	578	536	92,7	426	73,7	49	8,5	331	57,3	4	0,7
		W	83	75	90,4	58	69,9	7	8,4	35	42,2		0,0
		G	661	611	92,4	484	73,2	56	8,5	366	55,4	4	0,6

Schl.- zahl der Tat	Straftat	S e x u s	Tatver- dächtige insgesamt	alleinhandelnde Tatverdächtige		bereits als TV in Erscheinung getretene Person		Konsumenten harter Drogen		unter Alkoholeinfluss		Schusswaffe mitgeführt	
				Anzahl	in %	Anzahl	in %	Anzahl	in %	Anzahl	in %	Anzahl	in %
1	2	3	4	5	6	7	8	9	10	11	12	13	14
622000	Hausfriedensbruch	M	2.096	1.416	67,6	1.247	59,5	83	4,0	238	11,4	10	0,5
		W	489	305	62,4	207	42,3	5	1,0	29	5,9		0,0
		G	2.585	1.721	66,6	1.454	56,2	88	3,4	267	10,3	10	0,4
622100	Hausfriedensbruch gemäß § 123 StGB	M	2.087	1.416	67,8	1.243	59,6	83	4,0	235	11,3	10	0,5
		W	486	305	62,8	207	42,6	5	1,0	29	6,0		0,0
		G	2.573	1.721	66,9	1.450	56,4	88	3,4	264	10,3	10	0,4
622200	Schwerer Hausfriedensbruch	M	10	1	10,0	4	40,0		0,0	3	30,0		0,0
		W	3		0,0		0,0		0,0		0,0		0,0
		G	13	1	7,7	4	30,8		0,0	3	23,1		0,0
623000	Landfriedensbruch	M	45	1	2,2	27	60,0		0,0	6	13,3		0,0
		W	7		0,0	2	28,6		0,0		0,0		0,0
		G	52	1	1,9	29	55,8		0,0	6	11,5		0,0
624000	Vortäuschen einer Straftat	M	309	258	83,5	190	61,5	9	2,9	46	14,9		0,0
		W	140	112	80,0	61	43,6	2	1,4	14	10,0	1	0,7
		G	449	370	82,4	251	55,9	11	2,4	60	13,4	1	0,2
624100	Vortäuschen eines Raubes	M	25	19	76,0	20	80,0	4	16,0	7	28,0		0,0
		W	4	3	75,0	1	25,0		0,0		0,0		0,0
		G	29	22	75,9	21	72,4	4	13,8	7	24,1		0,0
624200	Vortäuschen eines Diebstahls	M	83	74	89,2	53	63,9	5	6,0	4	4,8		0,0
		W	28	22	78,6	15	53,6		0,0	4	14,3		0,0
		G	111	96	86,5	68	61,3	5	4,5	8	7,2		0,0
626000	Gewaltdarstellung	M	3	3	100,0	2	66,7		0,0	1	33,3		0,0
		W	1	1	100,0		0,0		0,0		0,0		0,0
		G	4	4	100,0	2	50,0		0,0	1	25,0		0,0
627000	Volksverhetzung	M	176	68	38,6	94	53,4	2	1,1	76	43,2		0,0
		W	22	15	68,2	12	54,5		0,0	7	31,8		0,0
		G	198	83	41,9	106	53,5	2	1,0	83	41,9		0,0
630000	Begünstigung, Strafvereitelung, Hehlerei u. Geldwäsche	M	835	565	67,7	402	48,1	19	2,3	11	1,3	2	0,2
		W	136	107	78,7	32	23,5	1	0,7	3	2,2		0,0
		G	971	672	69,2	434	44,7	20	2,1	14	1,4	2	0,2
631000	Hehlerei von Kfz	M	315	215	68,3	155	49,2	4	1,3	3	1,0		0,0
		W	7	4	57,1	1	14,3		0,0		0,0		0,0
		G	322	219	68,0	156	48,4	4	1,2	3	0,9		0,0
631100	Gewerbsmäßige Hehlerei von Kfz	M	21	17	81,0	8	38,1		0,0		0,0		0,0
		W	1	1	100,0		0,0		0,0		0,0		0,0
		G	22	18	81,8	8	36,4		0,0		0,0		0,0

Schl.- zahl der Tat	Straftat	S e x u s	Tatver- dächtige insgesamt	alleinhandelnde Tatverdächtige		bereits als TV in Erscheinung getretene Person		Konsumenten harter Drogen		unter Alkoholeinfluss		Schusswaffe mitgeführt	
				Anzahl	in %	Anzahl	in %	Anzahl	in %	Anzahl	in %	Anzahl	in %
1	2	3	4	5	6	7	8	9	10	11	12	13	14
631200	Bandenhehlerei von Kfz	M	33		0,0	13	39,4		0,0		0,0		0,0
		W											
		G	33		0,0	13	39,4		0,0		0,0		0,0
631300	Gewerbsmäßige Bandenhehlerei von Kfz	M	24		0,0	17	70,8		0,0		0,0		0,0
		W	3		0,0		0,0		0,0		0,0		0,0
		G	27		0,0	17	63,0		0,0		0,0		0,0
632000	Sonstige Hehlerei	M	371	220	59,3	195	52,6	15	4,0	2	0,5	1	0,3
		W	52	39	75,0	17	32,7	1	1,9		0,0		0,0
		G	423	259	61,2	212	50,1	16	3,8	2	0,5	1	0,2
632100	Gewerbsmäßige Hehlerei	M	18	8	44,4	13	72,2	2	11,1		0,0		0,0
		W	2	2	100,0	1	50,0		0,0		0,0		0,0
		G	20	10	50,0	14	70,0	2	10,0		0,0		0,0
632200	Bandenhehlerei	M	10		0,0	3	30,0		0,0		0,0		0,0
		W											
		G	10		0,0	3	30,0		0,0		0,0		0,0
633000	Geldwäsche, Verschleierung unrechtmäßig erl. Vermögenswerte	M	84	70	83,3	14	16,7		0,0		0,0		0,0
		W	34	27	79,4	2	5,9		0,0		0,0		0,0
		G	118	97	82,2	16	13,6		0,0		0,0		0,0
640000	Brandstiftung und Herbeiführen einer Brandgefahr	M	635	407	64,1	289	45,5	14	2,2	68	10,7		0,0
		W	114	76	66,7	24	21,1		0,0	7	6,1		0,0
		G	749	483	64,5	313	41,8	14	1,9	75	10,0		0,0
641000	(Vorsätzliche) Brandstiftung und Herbeiführen einer Brandgefahr	M	356	180	50,6	232	65,2	13	3,7	46	12,9		0,0
		W	37	16	43,2	11	29,7		0,0	2	5,4		0,0
		G	393	196	49,9	243	61,8	13	3,3	48	12,2		0,0
650000	Wettbewerbs-, Korruptions- und Amtsdelikte	M	202	118	58,4	10	5,0		0,0	1	0,5	32	15,8
		W	65	47	72,3	3	4,6		0,0		0,0	6	9,2
		G	267	165	61,8	13	4,9		0,0	1	0,4	38	14,2
651000	Vorteilsannahme, Bestechlichkeit	M	51	44	86,3	3	5,9		0,0		0,0		0,0
		W	33	31	93,9	1	3,0		0,0		0,0		0,0
		G	84	75	89,3	4	4,8		0,0		0,0		0,0
651100	Vorteilsannahme § 331 StGB	M	44	38	86,4	3	6,8		0,0		0,0		0,0
		W	29	28	96,6		0,0		0,0		0,0		0,0
		G	73	66	90,4	3	4,1		0,0		0,0		0,0
651200	Bestechlichkeit § 332 StGB	M	9	8	88,9	1	11,1		0,0		0,0		0,0
		W	4	3	75,0	1	25,0		0,0		0,0		0,0
		G	13	11	84,6	2	15,4		0,0		0,0		0,0

Schl.- zahl der Tat	Straftat	S e x u s	Tatver- dächtige insgesamt	alleinhandelnde Tatverdächtige		bereits als TV in Erscheinung getretene Person		Konsumenten harter Drogen		unter Alkoholeinfluss		Schusswaffe mitgeführt	
				Anzahl	in %	Anzahl	in %	Anzahl	in %	Anzahl	in %	Anzahl	in %
1	2	3	4	5	6	7	8	9	10	11	12	13	14
652000	Vorteilsgewährung, Bestechung	M	29	19	65,5	4	13,8		0,0	1	3,4	1	3,4
		W	6	5	83,3	2	33,3		0,0		0,0		0,0
		G	35	24	68,6	6	17,1		0,0	1	2,9	1	2,9
652100	Vorteilsgewährung	M	21	11	52,4	1	4,8		0,0		0,0	1	4,8
		W	3	2	66,7	1	33,3		0,0		0,0		0,0
		G	24	13	54,2	2	8,3		0,0		0,0	1	4,2
652200	Bestechung	M	8	8	100,0	3	37,5		0,0	1	12,5		0,0
		W	3	3	100,0	1	33,3		0,0		0,0		0,0
		G	11	11	100,0	4	36,4		0,0	1	9,1		0,0
655000	Sonstige Straftaten im Amt	M	96	55	57,3	5	5,2		0,0		0,0	31	32,3
		W	21	11	52,4		0,0		0,0		0,0	6	28,6
		G	117	66	56,4	5	4,3		0,0		0,0	37	31,6
655100	Körperverletzung im Amt	M	51	25	49,0	1	2,0		0,0		0,0	25	49,0
		W	11	6	54,5		0,0		0,0		0,0	4	36,4
		G	62	31	50,0	1	1,6		0,0		0,0	29	46,8
655200	Verletzung des Dienstgeheimnisses	M	1	1	100,0		0,0		0,0		0,0		0,0
		W											
		G	1	1	100,0		0,0		0,0		0,0		0,0
656000	Wettbewerbsbeschränk. Absprachen bei Ausschreibungen	M	3		0,0		0,0		0,0		0,0		0,0
		W	1		0,0		0,0		0,0		0,0		0,0
		G	4		0,0		0,0		0,0		0,0		0,0
657000	Bestechlichkeit und Bestechung im geschäftlichen Verkehr	M	28	2	7,1		0,0		0,0		0,0		0,0
		W	7	1	14,3		0,0		0,0		0,0		0,0
		G	35	3	8,6		0,0		0,0		0,0		0,0
657100	Bestechlichkeit und Bestechung gemäß § 299 StGB	M	28	2	7,1		0,0		0,0		0,0		0,0
		W	7	1	14,3		0,0		0,0		0,0		0,0
		G	35	3	8,6		0,0		0,0		0,0		0,0
660000	Strafbarer Eigennutz	M	331	270	81,6	111	33,5	4	1,2	3	0,9	6	1,8
		W	26	17	65,4	7	26,9		0,0		0,0		0,0
		G	357	287	80,4	118	33,1	4	1,1	3	0,8	6	1,7
661000	Glücksspiel	M	3	1	33,3		0,0		0,0		0,0		0,0
		W	1	1	100,0	1	100,0		0,0		0,0		0,0
		G	4	2	50,0	1	25,0		0,0		0,0		0,0
662000	Wilderei	M	287	250	87,1	93	32,4	4	1,4	3	1,0	6	2,1
		W	13	12	92,3	1	7,7		0,0		0,0		0,0
		G	300	262	87,3	94	31,3	4	1,3	3	1,0	6	2,0

Schl.- zahl der Tat	Straftat	S e x u s	Tatver- dächtige insgesamt	alleinhandelnde Tatverdächtige		bereits als TV in Erscheinung getretene Person		Konsumenten harter Drogen		unter Alkoholeinfluss		Schusswaffe mitgeführt	
				Anzahl	in %	Anzahl	in %	Anzahl	in %	Anzahl	in %	Anzahl	in %
1	2	3	4	5	6	7	8	9	10	11	12	13	14
662001	Fischwilderei	M	251	229	91,2	85	33,9	4	1,6	2	0,8		0,0
		W	11	11	100,0	1	9,1		0,0		0,0		0,0
		G	262	240	91,6	86	32,8	4	1,5	2	0,8		0,0
662100	Jagdwilderei	M	36	21	58,3	8	22,2		0,0	1	2,8	6	16,7
		W	2	1	50,0		0,0		0,0		0,0		0,0
		G	38	22	57,9	8	21,1		0,0	1	2,6	6	15,8
663000	Wucher	M	6	6	100,0	3	50,0		0,0		0,0		0,0
		W											
		G	6	6	100,0	3	50,0		0,0		0,0		0,0
670000	Alle sonstigen ST gemäß StGB - ohne Verkehrsdelikte	M	10.672	7.946	74,5	5.727	53,7	297	2,8	1.344	12,6	54	0,5
		W	3.983	2.911	73,1	1.476	37,1	27	0,7	178	4,5	8	0,2
		G	14.655	10.857	74,1	7.203	49,2	324	2,2	1.522	10,4	62	0,4
671000	Verletzung der Unterhaltspflicht	M	355	352	99,2	148	41,7		0,0	1	0,3		0,0
		W	22	21	95,5	6	27,3		0,0		0,0		0,0
		G	377	373	98,9	154	40,8		0,0	1	0,3		0,0
672000	Verletzung der Fürsorge- oder Erziehungspflicht	M	87	48	55,2	35	40,2		0,0	14	16,1	1	1,1
		W	238	179	75,2	88	37,0	4	1,7	35	14,7	1	0,4
		G	325	227	69,8	123	37,8	4	1,2	49	15,1	2	0,6
673000	Beleidigung	M	4.004	3.454	86,3	2.109	52,7	94	2,3	482	12,0	12	0,3
		W	2.144	1.615	75,3	789	36,8	13	0,6	71	3,3	5	0,2
		G	6.148	5.069	82,4	2.898	47,1	107	1,7	553	9,0	17	0,3
673100	Beleidigung auf sex. Grundlage	M	292	260	89,0	162	55,5	11	3,8	44	15,1	2	0,7
		W	86	61	70,9	24	27,9		0,0	3	3,5		0,0
		G	378	321	84,9	186	49,2	11	2,9	47	12,4	2	0,5
674000	Sachbeschädigung	M	5.067	3.216	63,5	3.065	60,5	181	3,6	822	16,2	36	0,7
		W	946	570	60,3	443	46,8	10	1,1	66	7,0		0,0
		G	6.013	3.786	63,0	3.508	58,3	191	3,2	888	14,8	36	0,6
674100	Sachbeschädigung an Kfz	M	987	743	75,3	591	59,9	37	3,7	132	13,4	9	0,9
		W	194	150	77,3	92	47,4		0,0	17	8,8		0,0
		G	1.181	893	75,6	683	57,8	37	3,1	149	12,6	9	0,8
674200	Datenveränderung, Computersabotage	M	25	22	88,0	10	40,0		0,0		0,0		0,0
		W	10	9	90,0	6	60,0		0,0		0,0		0,0
		G	35	31	88,6	16	45,7		0,0		0,0		0,0
674300	Sonstige Sachb. auf Straßen, Wegen oder Plätzen	M	645	261	40,5	441	68,4	12	1,9	100	15,5	1	0,2
		W	77	21	27,3	36	46,8	1	1,3		0,0		0,0
		G	722	282	39,1	477	66,1	13	1,8	100	13,9	1	0,1

Schl.- zahl der Tat	Straftat	S e x u s	Tatver- dächtige insgesamt	alleinhandelnde Tatverdächtige		bereits als TV in Erscheinung getretene Person		Konsumenten harter Drogen		unter Alkoholeinfluss		Schusswaffe mitgeführt	
				Anzahl	in %	Anzahl	in %	Anzahl	in %	Anzahl	in %	Anzahl	in %
1	2	3	4	5	6	7	8	9	10	11	12	13	14
674500	Zerstörung wichtiger Arbeitsmittel	M	23	16	69,6	23	100,0	2	8,7	9	39,1		0,0
		W	7	5	71,4	6	85,7	2	28,6	4	57,1		0,0
		G	30	21	70,0	29	96,7	4	13,3	13	43,3		0,0
675000	Sprengstoff- und Strahlungsverbrechen	M	32	6	18,8	28	87,5	3	9,4	1	3,1		0,0
		W	3	3	100,0		0,0		0,0		0,0		0,0
		G	35	9	25,7	28	80,0	3	8,6	1	2,9		0,0
675200	Herbeiführen einer Sprengstoffexplosion	M	32	6	18,8	28	87,5	3	9,4	1	3,1		0,0
		W	2	2	100,0		0,0		0,0		0,0		0,0
		G	34	8	23,5	28	82,4	3	8,8	1	2,9		0,0
675400	Vorbereit. eines Explosions- oder Strahlungsverbrechens	M											
		W	1	1	100,0		0,0		0,0		0,0		0,0
		G	1	1	100,0		0,0		0,0		0,0		0,0
676000	Straftaten gg. die Umwelt	M	228	128	56,1	71	31,1	2	0,9	8	3,5	1	0,4
		W	30	13	43,3	3	10,0		0,0		0,0		0,0
		G	258	141	54,7	74	28,7	2	0,8	8	3,1	1	0,4
676100	Gewässerverunreinigung	M	34	27	79,4	9	26,5		0,0	1	2,9		0,0
		W	2	2	100,0		0,0		0,0		0,0		0,0
		G	36	29	80,6	9	25,0		0,0	1	2,8		0,0
676200	Luftverunreinigung	M	21	6	28,6	7	33,3	1	4,8	6	28,6		0,0
		W	2	2	100,0	2	100,0		0,0		0,0		0,0
		G	23	8	34,8	9	39,1	1	4,3	6	26,1		0,0
676300	Verurs. v. Lärm, Erschütterungen und nichtionisierenden Strahlen	M	2	2	100,0	1	50,0		0,0		0,0		0,0
		W											
		G	2	2	100,0	1	50,0		0,0		0,0		0,0
676400	Unerlaubter Umgang mit gefährlichen Abfällen	M	89	46	51,7	26	29,2		0,0	1	1,1		0,0
		W	17	8	47,1	1	5,9		0,0		0,0		0,0
		G	106	54	50,9	27	25,5		0,0	1	0,9		0,0
676500	Unerlaubtes Betreiben von Anlagen	M	32	11	34,4	5	15,6		0,0		0,0		0,0
		W	3	1	33,3		0,0		0,0		0,0		0,0
		G	35	12	34,3	5	14,3		0,0		0,0		0,0
676600	Unerl. Umgang mit radioaktiven Stoffen und anderen gef. Gütern	M	3	1	33,3		0,0		0,0		0,0		0,0
		W											
		G	3	1	33,3		0,0		0,0		0,0		0,0
676700	Gefährdung schutzbedürftiger Gebiete	M	3	3	100,0	2	66,7		0,0		0,0	1	33,3
		W											
		G	3	3	100,0	2	66,7		0,0		0,0	1	33,3



Schl.- zahl der Tat	Straftat	S e x u s	Tatver- dächtige insgesamt	alleinhandelnde Tatverdächtige		bereits als TV in Erscheinung getretene Person		Konsumenten harter Drogen		unter Alkoholeinfluss		Schusswaffe mitgeführt	
				Anzahl	in %	Anzahl	in %	Anzahl	in %	Anzahl	in %	Anzahl	in %
1	2	3	4	5	6	7	8	9	10	11	12	13	14
676800	Abfallein- / -aus- und -durchfuhr gemäß § 326 Abs. 2 StGB	M	13	9	69,2		0,0		0,0		0,0		0,0
		W											
		G	13	9	69,2		0,0		0,0		0,0		0,0
676900	Schwere Gefährdung durch Freisetzen von Giften § 330a StGB	M	2	2	100,0		0,0		0,0		0,0		0,0
		W											
		G	2	2	100,0		0,0		0,0		0,0		0,0
678000	Ausspähen von Daten	M	83	56	67,5	45	54,2		0,0		0,0		0,0
		W	32	27	84,4	9	28,1		0,0		0,0		0,0
		G	115	83	72,2	54	47,0		0,0		0,0		0,0
700000	Strafrechtliche Nebengesetze	M	8.365	7.502	89,7	4.082	48,8	1.448	17,3	471	5,6	224	2,7
		W	2.331	2.054	88,1	473	20,3	196	8,4	37	1,6	12	0,5
		G	10.696	9.556	89,3	4.555	42,6	1.644	15,4	508	4,7	236	2,2
710000	ST gg. strafrechtl. Nebengesetze auf dem Wirtschaftssektor	M	583	413	70,8	221	37,9	31	5,3	7	1,2		0,0
		W	146	82	56,2	36	24,7	4	2,7	2	1,4		0,0
		G	729	495	67,9	257	35,3	35	4,8	9	1,2		0,0
712000	Straftaten nach AktG, GenG, GmbHG, HGB, RechnungslegungsG, UmwandlungsG, InsO	M	272	154	56,6	54	19,9		0,0		0,0		0,0
		W	61	25	41,0	14	23,0		0,0		0,0		0,0
		G	333	179	53,8	68	20,4		0,0		0,0		0,0
712200	Insolvenzverschleppung § 15a InsO	M	265	151	57,0	53	20,0		0,0		0,0		0,0
		W	60	25	41,7	14	23,3		0,0		0,0		0,0
		G	325	176	54,2	67	20,6		0,0		0,0		0,0
713000	Delikte i.Z.m. Schwarzarbeitsbekämpfung- und Arbeitnehmerüberlassungsgesetz	M	9	4	44,4	6	66,7		0,0		0,0		0,0
		W	3	2	66,7	2	66,7		0,0		0,0		0,0
		G	12	6	50,0	8	66,7		0,0		0,0		0,0
715000	ST i.Z.m. Urheberrechtsbestimmungen	M	114	95	83,3	44	38,6	1	0,9	1	0,9		0,0
		W	42	26	61,9	9	21,4		0,0		0,0		0,0
		G	156	121	77,6	53	34,0	1	0,6	1	0,6		0,0
715100	Softwarepiraterie (private Anwendung z.B. Computerspiele)	M	4	4	100,0		0,0		0,0		0,0		0,0
		W	1	1	100,0		0,0		0,0		0,0		0,0
		G	5	5	100,0		0,0		0,0		0,0		0,0
715200	Softwarepiraterie in Form gewerbsmäßigen Handelns	M	3	3	100,0	3	100,0		0,0		0,0		0,0
		W	1	1	100,0	1	100,0		0,0		0,0		0,0
		G	4	4	100,0	4	100,0		0,0		0,0		0,0
715300	Verrat von Betriebs- und Geschäftsgeheim. nach § 17 Abs. 1 und 4 UWG	M	6	2	33,3	1	16,7		0,0		0,0		0,0
		W	5	1	20,0		0,0		0,0		0,0		0,0
		G	11	3	27,3	1	9,1		0,0		0,0		0,0

Schl.- zahl der Tat	Straftat	S e x u s	Tatver- dächtige insgesamt	alleinhandelnde Tatverdächtige		bereits als TV in Erscheinung getretene Person		Konsumenten harter Drogen		unter Alkoholeinfluss		Schusswaffe mitgeführt	
				Anzahl	in %	Anzahl	in %	Anzahl	in %	Anzahl	in %	Anzahl	in %
1	2	3	4	5	6	7	8	9	10	11	12	13	14
715400	Verrat von Betriebs- und Geschäftsgeheim. nach § 17 Abs. 2 und 4 UWG	M	3	3	100,0		0,0		0,0		0,0		0,0
		W	1	1	100,0		0,0		0,0		0,0		0,0
		G	4	4	100,0		0,0		0,0		0,0		0,0
716000	ST i.Z.m. Lebensmitteln (z.B. Lebensmittel- und Futtermittelgesetzbuch)	M	126	105	83,3	79	62,7	23	18,3	5	4,0		0,0
		W	31	19	61,3	9	29,0	4	12,9	2	6,5		0,0
		G	157	124	79,0	88	56,1	27	17,2	7	4,5		0,0
716100	ST nach dem Lebensmittel- und Bedarfsgg.ständegesetz	M	28	15	53,6	7	25,0		0,0		0,0		0,0
		W	12	4	33,3	1	8,3		0,0		0,0		0,0
		G	40	19	47,5	8	20,0		0,0		0,0		0,0
716200	ST nach dem Arzneimittelgesetz	M	96	88	91,7	72	75,0	23	24,0	5	5,2		0,0
		W	17	13	76,5	8	47,1	4	23,5	2	11,8		0,0
		G	113	101	89,4	80	70,8	27	23,9	7	6,2		0,0
719000	Sonst. ST (Nebengesetze) a. d. Wirtschaftssektor (z.B. RennwG)	M	63	55	87,3	38	60,3	7	11,1	1	1,6		0,0
		W	10	10	100,0	2	20,0		0,0		0,0		0,0
		G	73	65	89,0	40	54,8	7	9,6	1	1,4		0,0
719200	ST nach UWG ohne § 17	M	6	3	50,0	2	33,3		0,0		0,0		0,0
		W	2	2	100,0		0,0		0,0		0,0		0,0
		G	8	5	62,5	2	25,0		0,0		0,0		0,0
720000	ST gg. sonstige strafrechtliche Nebengesetze - ohne Verkehrsdelikte-	M	4.084	3.729	91,3	1.312	32,1	135	3,3	164	4,0	192	4,7
		W	1.580	1.481	93,7	97	6,1	5	0,3	5	0,3	8	0,5
		G	5.664	5.210	92,0	1.409	24,9	140	2,5	169	3,0	200	3,5
721000	ST gg. § 27 Abs. 2 des Jugendschutzgesetzes	M	4	1	25,0	2	50,0		0,0	2	50,0		0,0
		W	2	2	100,0	1	50,0		0,0		0,0		0,0
		G	6	3	50,0	3	50,0		0,0	2	33,3		0,0
722000	ST gg. § 27 Abs. 1 des Jugendschutzgesetzes	M	12	8	66,7	7	58,3		0,0	1	8,3		0,0
		W	2	1	50,0		0,0		0,0		0,0		0,0
		G	14	9	64,3	7	50,0		0,0	1	7,1		0,0
725000	ST gg. das Aufenthalts-, das Asylverf.- und das Freizügigkeitsgesetz/EU	M	2.463	2.299	93,3	371	15,1	6	0,2	13	0,5	4	0,2
		W	1.420	1.339	94,3	58	4,1		0,0	1	0,1		0,0
		G	3.883	3.638	93,7	429	11,0	6	0,2	14	0,4	4	0,1
725100	Unerlaubte Einreise gem. § 95 Abs. 1 Nr. 3 und Abs. 2 Nr. 1a Aufenthaltsgesetz	M	1.403	1.381	98,4	75	5,3	1	0,1	1	0,1	1	0,1
		W	1.020	998	97,8	10	1,0		0,0	1	0,1		0,0
		G	2.423	2.379	98,2	85	3,5	1	0,0	2	0,1	1	0,0
725200	Einschleusen von Ausländern gemäß § 96 Aufenthaltsgesetz	M	331	241	72,8	27	8,2		0,0		0,0	2	0,6
		W	20	12	60,0	1	5,0		0,0		0,0		0,0
		G	351	253	72,1	28	8,0		0,0		0,0	2	0,6

Schl.- zahl der Tat	Straftat	S e x u s	Tatver- dächtige insgesamt	alleinhandelnde Tatverdächtige		bereits als TV in Erscheinung getretene Person		Konsumenten harter Drogen		unter Alkoholeinfluss		Schusswaffe mitgeführt	
				Anzahl	in %	Anzahl	in %	Anzahl	in %	Anzahl	in %	Anzahl	in %
1	2	3	4	5	6	7	8	9	10	11	12	13	14
725300	Erschleichen eines Aufenthaltstitels gemäß § 95 Abs. 2 Nr. 2 Aufenthaltsgesetz	M	45	37	82,2	15	33,3		0,0		0,0		0,0
		W	25	19	76,0	4	16,0		0,0		0,0		0,0
		G	70	56	80,0	19	27,1		0,0		0,0		0,0
725400	Einschleusen mit Todesfolge; gewerbs- und bandenm. Einschl. v. Ausländern	M	11		0,0	3	27,3		0,0		0,0		0,0
		W											
		G	11		0,0	3	27,3		0,0		0,0		0,0
725500	ST gg. §§ 84, 85 Asylverfahrensgesetz	M	29	27	93,1	19	65,5		0,0	1	3,4		0,0
		W	3	3	100,0	2	66,7		0,0		0,0		0,0
		G	32	30	93,8	21	65,6		0,0	1	3,1		0,0
725700	Unerl. Aufenthalt gem. § 95 Abs. 1 Nr. 1, 2 und Abs. 2 Nr. 1b Aufenthaltsgesetz	M	561	515	91,8	149	26,6	4	0,7	8	1,4	1	0,2
		W	353	308	87,3	34	9,6		0,0		0,0		0,0
		G	914	823	90,0	183	20,0	4	0,4	8	0,9	1	0,1
725800	Einreise oder Aufenthalt trotz Versagung des Freizügigkeitsrechts	M	32	32	100,0	21	65,6	1	3,1	1	3,1		0,0
		W											
		G	32	32	100,0	21	65,6	1	3,1	1	3,1		0,0
725900	Sonstige Verstöße gg. das Aufenthaltsgesetz	M	102	100	98,0	77	75,5		0,0	2	2,0		0,0
		W	15	15	100,0	8	53,3		0,0		0,0		0,0
		G	117	115	98,3	85	72,6		0,0	2	1,7		0,0
726000	ST gg. das Sprengstoff-, das Waffen- und das KriegswaffenkontrollG	M	1.456	1.298	89,1	840	57,7	125	8,6	139	9,5	188	12,9
		W	123	110	89,4	30	24,4	5	4,1	3	2,4	8	6,5
		G	1.579	1.408	89,2	870	55,1	130	8,2	142	9,0	196	12,4
726100	ST gg. das Sprengstoffgesetz	M	220	186	84,5	135	61,4	24	10,9	21	9,5	2	0,9
		W	7	4	57,1	4	57,1	2	28,6	1	14,3	1	14,3
		G	227	190	83,7	139	61,2	26	11,5	22	9,7	3	1,3
726200	ST gg. das Waffengesetz	M	1.234	1.111	90,0	717	58,1	105	8,5	119	9,6	184	14,9
		W	115	105	91,3	27	23,5	4	3,5	2	1,7	7	6,1
		G	1.349	1.216	90,1	744	55,2	109	8,1	121	9,0	191	14,2
726300	ST gg. das Kriegswaffenkontrollgesetz	M	35	30	85,7	15	42,9	8	22,9	2	5,7	3	8,6
		W	2	1	50,0		0,0		0,0		0,0		0,0
		G	37	31	83,8	15	40,5	8	21,6	2	5,4	3	8,1
728000	ST gg. das Bundes- (oder Landes-) Datenschutzgesetz	M	8	8	100,0	3	37,5		0,0		0,0		0,0
		W	16	13	81,3	3	18,8		0,0		0,0		0,0
		G	24	21	87,5	6	25,0		0,0		0,0		0,0
730000	Rauschgiftdelikte -BtMG-	M	3.892	3.531	90,7	2.784	71,5	1.382	35,5	309	7,9	39	1,0
		W	564	465	82,4	328	58,2	191	33,9	30	5,3	5	0,9
		G	4.456	3.996	89,7	3.112	69,8	1.573	35,3	339	7,6	44	1,0

Schl.- zahl der Tat	Straftat	S e x u s	Tatver- dächtige insgesamt	alleinhandelnde Tatverdächtige		bereits als TV in Erscheinung getretene Person		Konsumenten harter Drogen		unter Alkoholeinfluss		Schusswaffe mitgeführt	
				Anzahl	in %	Anzahl	in %	Anzahl	in %	Anzahl	in %	Anzahl	in %
1	2	3	4	5	6	7	8	9	10	11	12	13	14
731000	Allg. Verstöße gemäß § 29 BtMG (soweit nicht unter 7340 pp. zu erfassen)	M	3.145	2.949	93,8	2.241	71,3	1.144	36,4	286	9,1	27	0,9
		W	477	416	87,2	278	58,3	165	34,6	28	5,9	3	0,6
		G	3.622	3.365	92,9	2.519	69,5	1.309	36,1	314	8,7	30	0,8
731100	Allg. Verstoß (§ 29 BtMG) - mit Heroin	M	25	22	88,0	22	88,0	19	76,0	2	8,0		0,0
		W	6	5	83,3	5	83,3	4	66,7	1	16,7		0,0
		G	31	27	87,1	27	87,1	23	74,2	3	9,7		0,0
731200	Allgemeiner Verstoß (§ 29 BtMG) - mit Kokain einschl. Crack	M	160	150	93,8	120	75,0	111	69,4	22	13,8	1	0,6
		W	22	19	86,4	9	40,9	14	63,6	3	13,6	1	4,5
		G	182	169	92,9	129	70,9	125	68,7	25	13,7	2	1,1
731300	Allg. Verstoß (§ 29 BtMG) - mit LSD	M	8	8	100,0	4	50,0	6	75,0	1	12,5		0,0
		W											
		G	8	8	100,0	4	50,0	6	75,0	1	12,5		0,0
731400	Allg. Verstoß - mit Amphet./Methamphet in Pulver- o. flüss. Form	M	913	875	95,8	696	76,2	575	63,0	88	9,6	15	1,6
		W	149	138	92,6	98	65,8	91	61,1	7	4,7	1	0,7
		G	1.062	1.013	95,4	794	74,8	666	62,7	95	8,9	16	1,5
731500	Allg. Verstoß - mit Amphet./Methamphet (Ecstasy)	M	88	86	97,7	56	63,6	52	59,1	8	9,1	1	1,1
		W	17	16	94,1	7	41,2	6	35,3	2	11,8		0,0
		G	105	102	97,1	63	60,0	58	55,2	10	9,5	1	1,0
731800	Allg. Verstoß (§ 29 BtMG) - mit Cannabis und Zubereitungen	M	1.926	1.780	92,4	1.343	69,7	383	19,9	158	8,2	8	0,4
		W	270	226	83,7	155	57,4	51	18,9	13	4,8	1	0,4
		G	2.196	2.006	91,3	1.498	68,2	434	19,8	171	7,8	9	0,4
731900	Allg. Verstoß (§ 29 BtMG) - mit sonst. Btm	M	175	158	90,3	127	72,6	50	28,6	11	6,3	2	1,1
		W	28	25	89,3	17	60,7	3	10,7	2	7,1		0,0
		G	203	183	90,1	144	70,9	53	26,1	13	6,4	2	1,0
732000	Unerl. Handel/Schmuggel mit/von Rauschgiften gemäß § 29 BtMG	M	545	452	82,9	418	76,7	166	30,5	14	2,6	5	0,9
		W	57	30	52,6	34	59,6	18	31,6	1	1,8	2	3,5
		G	602	482	80,1	452	75,1	184	30,6	15	2,5	7	1,2
732100	Unerl. Handel und Schmuggel mit/von Heroin	M	9	3	33,3	5	55,6	2	22,2		0,0		0,0
		W	2	1	50,0	1	50,0		0,0		0,0		0,0
		G	11	4	36,4	6	54,5	2	18,2		0,0		0,0
732200	Unerl. Handel und Schmuggel mit/von Kokain einschl. Crack	M	33	22	66,7	25	75,8	9	27,3	1	3,0	1	3,0
		W	4	3	75,0	2	50,0	2	50,0		0,0		0,0
		G	37	25	67,6	27	73,0	11	29,7	1	2,7	1	2,7
732300	Unerl. Handel und Schmuggel mit/von LSD	M	2	2	100,0	2	100,0	1	50,0		0,0		0,0
		W											
		G	2	2	100,0	2	100,0	1	50,0		0,0		0,0

Schl.- zahl der Tat	Straftat	S e x u s	Tatver- dächtige insgesamt	alleinhandelnde Tatverdächtige		bereits als TV in Erscheinung getretene Person		Konsumenten harter Drogen		unter Alkoholeinfluss		Schusswaffe mitgeführt	
				Anzahl	in %	Anzahl	in %	Anzahl	in %	Anzahl	in %	Anzahl	in %
1	2	3	4	5	6	7	8	9	10	11	12	13	14
732400	Unerl. Handel/Schmuggel mit/von Amphet./Methamphet. in Pulver- o. flüss. Form	M	126	108	85,7	94	74,6	71	56,3	3	2,4		0,0
		W	16	10	62,5	14	87,5	10	62,5		0,0		0,0
		G	142	118	83,1	108	76,1	81	57,0	3	2,1		0,0
732500	Unerl. Handel/Schmuggel mit/von Amphet./Methamphet. (Ecstasy)	M	12	12	100,0	10	83,3	8	66,7		0,0		0,0
		W	2	2	100,0	2	100,0		0,0		0,0		0,0
		G	14	14	100,0	12	85,7	8	57,1		0,0		0,0
732800	Unerl. Handel und Schmuggel (§ 29 BtMG) mit/von Cannabis und Zubereitungen	M	289	239	82,7	224	77,5	56	19,4	10	3,5	3	1,0
		W	22	9	40,9	10	45,5	4	18,2	1	4,5	1	4,5
		G	311	248	79,7	234	75,2	60	19,3	11	3,5	4	1,3
732900	Unerl. Handel und Schmuggel (§ 29 BtMG) mit/von sonstigen Btm	M	88	71	80,7	67	76,1	20	22,7		0,0	1	1,1
		W	12	5	41,7	5	41,7	2	16,7		0,0	1	8,3
		G	100	76	76,0	72	72,0	22	22,0		0,0	2	2,0
733000	Unerl. Einfuhr von Btm gemäß § 30 Abs. 1 Nr. 4 BtMG (in ngM)	M	16	7	43,8	12	75,0	3	18,8		0,0		0,0
		W											
		G	16	7	43,8	12	75,0	3	18,8		0,0		0,0
733100	Unerl. Einfuhr in ngM von Heroin	M	2	2	100,0	2	100,0		0,0		0,0		0,0
		W											
		G	2	2	100,0	2	100,0		0,0		0,0		0,0
733400	Ill. Einf. in n. ger. Menge - v. Amphet./Methamphetin Pulver- o. flüss. Form	M	10	4	40,0	6	60,0	2	20,0		0,0		0,0
		W											
		G	10	4	40,0	6	60,0	2	20,0		0,0		0,0
733800	Unerl. Einfuhr in ngM von Cannabis und Zubereitungen	M	3		0,0	3	100,0		0,0		0,0		0,0
		W											
		G	3		0,0	3	100,0		0,0		0,0		0,0
733900	Unerl. Einfuhr in ngM von sonstigen Btm	M	1	1	100,0	1	100,0	1	100,0		0,0		0,0
		W											
		G	1	1	100,0	1	100,0	1	100,0		0,0		0,0
734000	Sonstige Verstöße gg. das BtMG	M	360	260	72,2	259	71,9	112	31,1	11	3,1	7	1,9
		W	37	21	56,8	22	59,5	10	27,0	1	2,7		0,0
		G	397	281	70,8	281	70,8	122	30,7	12	3,0	7	1,8
734100	Unerl. Anbau von Betäubungsmitteln	M	118	90	76,3	78	66,1	24	20,3	3	2,5	1	0,8
		W	15	6	40,0	6	40,0	1	6,7		0,0		0,0
		G	133	96	72,2	84	63,2	25	18,8	3	2,3	1	0,8
734200	Betäubungsmittelanbau, -herstellung und -handel als Mitglied einer Bande	M	23	11	47,8	17	73,9	8	34,8	1	4,3	2	8,7
		W	2	2	100,0	1	50,0	1	50,0		0,0		0,0
		G	25	13	52,0	18	72,0	9	36,0	1	4,0	2	8,0

Schl.- zahl der Tat	Straftat	S e x u s	Tatver- dächtige insgesamt	alleinhandelnde Tatverdächtige		bereits als TV in Erscheinung getretene Person		Konsumenten harter Drogen		unter Alkoholeinfluss		Schusswaffe mitgeführt	
				Anzahl	in %	Anzahl	in %	Anzahl	in %	Anzahl	in %	Anzahl	in %
1	2	3	4	5	6	7	8	9	10	11	12	13	14
734300	Bereitstell. von Geldmitteln/anderen Vermögensgegenständen	M	2	2	100,0	1	50,0		0,0		0,0		0,0
		W	1	1	100,0		0,0		0,0		0,0		0,0
		G	3	3	100,0	1	33,3		0,0		0,0		0,0
734500	Abgabe, Verabr. o. Überl. v. Btm an Minderjährige	M	30	26	86,7	24	80,0	6	20,0	1	3,3		0,0
		W	2	2	100,0	1	50,0		0,0		0,0		0,0
		G	32	28	87,5	25	78,1	6	18,8	1	3,1		0,0
734800	Unerl. Handel, Herstellung, Abgabe und Besitz in ngM von Btm	M	194	133	68,6	144	74,2	78	40,2	6	3,1	4	2,1
		W	17	10	58,8	14	82,4	8	47,1	1	5,9		0,0
		G	211	143	67,8	158	74,9	86	40,8	7	3,3	4	1,9
740000	ST gg. strafr. Nebengesetze auf dem Umweltsektor (neben Schlüssel 7160)	M	195	175	89,7	84	43,1	2	1,0	13	6,7	6	3,1
		W	60	40	66,7	25	41,7	1	1,7	1	1,7	1	1,7
		G	255	215	84,3	109	42,7	3	1,2	14	5,5	7	2,7
741000	ST nach dem ChemikalienG	M	3	3	100,0	2	66,7		0,0		0,0		0,0
		W											
		G	3	3	100,0	2	66,7		0,0		0,0		0,0
742000	ST nach dem Infektionsschutz- und TierseuchenG	M											
		W	1	1	100,0	1	100,0		0,0		0,0		0,0
		G	1	1	100,0	1	100,0		0,0		0,0		0,0
743000	ST nach dem Bundesnaturschutz-, Tierschutz-, Bundesjagd- und PflanzenschutzG	M	192	172	89,6	82	42,7	2	1,0	13	6,8	6	3,1
		W	55	35	63,6	21	38,2	1	1,8	1	1,8	1	1,8
		G	247	207	83,8	103	41,7	3	1,2	14	5,7	7	2,8
890000	ST insgesamt, o. Verst. g. Aufenth.-, Asylverf.- u. FreizügigkeitsG/EU	M	48.810	39.117	80,1	24.696	50,6	2.545	5,2	5.108	10,5	441	0,9
		W	16.252	12.719	78,3	5.655	34,8	309	1,9	604	3,7	41	0,3
		G	65.062	51.836	79,7	30.351	46,6	2.854	4,4	5.712	8,8	482	0,7
891000	Rauschgiftkriminalität	M	3.900	3.539	90,7	2.789	71,5	1.386	35,5	310	7,9	39	1,0
		W	568	469	82,6	329	57,9	191	33,6	30	5,3	5	0,9
		G	4.468	4.008	89,7	3.118	69,8	1.577	35,3	340	7,6	44	1,0
891100	direkte Beschaffungskriminalität	M	14	11	78,6	11	78,6	7	50,0	1	7,1		0,0
		W	4	4	100,0	1	25,0		0,0		0,0		0,0
		G	18	15	83,3	12	66,7	7	38,9	1	5,6		0,0
892000	Gewaltkriminalität	M	3.586	1.991	55,5	2.385	66,5	222	6,2	971	27,1	61	1,7
		W	591	320	54,1	281	47,5	12	2,0	106	17,9	3	0,5
		G	4.177	2.311	55,3	2.666	63,8	234	5,6	1.077	25,8	64	1,5
892500	Mord und Totschlag	M	55	29	52,7	41	74,5	8	14,5	19	34,5	2	3,6
		W	16	11	68,8	2	12,5		0,0		0,0		0,0
		G	71	40	56,3	43	60,6	8	11,3	19	26,8	2	2,8

Schl.- zahl der Tat	Straftat	S e x u s	Tatver- dächtige insgesamt	alleinhandelnde Tatverdächtige		bereits als TV in Erscheinung getretene Person		Konsumenten harter Drogen		unter Alkoholeinfluss		Schusswaffe mitgeführt	
				Anzahl	in %	Anzahl	in %	Anzahl	in %	Anzahl	in %	Anzahl	in %
1	2	3	4	5	6	7	8	9	10	11	12	13	14
893000	Wirtschaftskriminalität und zwar:	M	962	593	61,6	261	27,1	2	0,2		0,0	2	0,2
		W	274	154	56,2	53	19,3		0,0		0,0		0,0
		G	1.236	747	60,4	314	25,4	2	0,2		0,0	2	0,2
893100	Wikri bei Betrug	M	323	174	53,9	114	35,3	1	0,3		0,0	1	0,3
		W	96	46	47,9	21	21,9		0,0		0,0		0,0
		G	419	220	52,5	135	32,2	1	0,2		0,0	1	0,2
893200	Wikri - Insolvenzstraftaten gemäß StGB und Nebenstrafrecht	M	308	178	57,8	63	20,5		0,0		0,0		0,0
		W	67	30	44,8	16	23,9		0,0		0,0		0,0
		G	375	208	55,5	79	21,1		0,0		0,0		0,0
893300	Wikri - im Anlage- und Finanzierungsbereich pp.	M	64	32	50,0	25	39,1		0,0		0,0	1	1,6
		W	26	16	61,5	8	30,8		0,0		0,0		0,0
		G	90	48	53,3	33	36,7		0,0		0,0	1	1,1
893400	Wikri - Wettbewerbsdelikte	M	47	35	74,5	8	17,0		0,0		0,0		0,0
		W	17	12	70,6	1	5,9		0,0		0,0		0,0
		G	64	47	73,4	9	14,1		0,0		0,0		0,0
893500	Wikri - i.Z.m. Arbeitsverhältnissen	M	343	255	74,3	81	23,6		0,0		0,0		0,0
		W	88	62	70,5	22	25,0		0,0		0,0		0,0
		G	431	317	73,5	103	23,9		0,0		0,0		0,0
893600	Wikri - Betrug und Untreue i.Z.m. Beteiligungen und Kapitalanlagen	M	35	14	40,0	18	51,4		0,0		0,0	1	2,9
		W	10	6	60,0	5	50,0		0,0		0,0		0,0
		G	45	20	44,4	23	51,1		0,0		0,0	1	2,2
894000	KFZ-Kriminalität	M	2.891	1.801	62,3	1.837	63,5	125	4,3	215	7,4	11	0,4
		W	362	255	70,4	167	46,1	5	1,4	20	5,5		0,0
		G	3.253	2.056	63,2	2.004	61,6	130	4,0	235	7,2	11	0,3
895000	Menschenhandel	M	5	2	40,0	2	40,0		0,0		0,0		0,0
		W	2		0,0		0,0		0,0		0,0		0,0
		G	7	2	28,6	2	28,6		0,0		0,0		0,0
896000	ST gegen Bestimmungen zum Schutze der Jugend	M	39	29	74,4	18	46,2	1	2,6	3	7,7		0,0
		W	6	4	66,7	3	50,0		0,0		0,0		0,0
		G	45	33	73,3	21	46,7	1	2,2	3	6,7		0,0
897000	Computerkriminalität	M	408	318	77,9	249	61,0	17	4,2	4	1,0		0,0
		W	149	121	81,2	67	45,0		0,0		0,0		0,0
		G	557	439	78,8	316	56,7	17	3,1	4	0,7		0,0
898000	Umweltkriminalität	M	863	660	76,5	352	40,8	34	3,9	30	3,5	12	1,4
		W	137	87	63,5	38	27,7	5	3,6	3	2,2	1	0,7
		G	1.000	747	74,7	390	39,0	39	3,9	33	3,3	13	1,3

Schl.- zahl der Tat	Straftat	S e x u s	Tatver- dächtige insgesamt	alleinhandelnde Tatverdächtige		bereits als TV in Erscheinung getretene Person		Konsumenten harter Drogen		unter Alkoholeinfluss		Schusswaffe mitgeführt	
				Anzahl	in %	Anzahl	in %	Anzahl	in %	Anzahl	in %	Anzahl	in %
1	2	3	4	5	6	7	8	9	10	11	12	13	14
898100	Umweltstraftaten gemäß 29. Abschnitt des StGB	M	228	128	56,1	71	31,1	2	0,9	8	3,5	1	0,4
		W	30	13	43,3	3	10,0		0,0		0,0		0,0
		G	258	141	54,7	74	28,7	2	0,8	8	3,1	1	0,4
898200	Sonstige Straftaten nach dem StGB mit Umweltrelevanz	M	319	256	80,3	121	37,9	7	2,2	4	1,3	6	1,9
		W	16	15	93,8	1	6,3		0,0		0,0		0,0
		G	335	271	80,9	122	36,4	7	2,1	4	1,2	6	1,8
898300	Umweltstraftaten gemäß strafrechtlichen Nebengesetzen	M	321	280	87,2	163	50,8	25	7,8	18	5,6	6	1,9
		W	91	59	64,8	34	37,4	5	5,5	3	3,3	1	1,1
		G	412	339	82,3	197	47,8	30	7,3	21	5,1	7	1,7
899000	Straßenkriminalität	M	5.090	2.742	53,9	3.386	66,5	246	4,8	768	15,1	33	0,6
		W	643	330	51,3	338	52,6	14	2,2	54	8,4	3	0,5
		G	5.733	3.072	53,6	3.724	65,0	260	4,5	822	14,3	36	0,6
899100	Straßenraub	M	359	119	33,1	285	79,4	37	10,3	62	17,3	6	1,7
		W	26	4	15,4	22	84,6	1	3,8		0,0		0,0
		G	385	123	31,9	307	79,7	38	9,9	62	16,1	6	1,6
899200	Straßendiebstahl	M	2.208	1.148	52,0	1.578	71,5	137	6,2	151	6,8	4	0,2
		W	200	102	51,0	116	58,0	8	4,0	7	3,5	1	0,5
		G	2.408	1.250	51,9	1.694	70,3	145	6,0	158	6,6	5	0,2
899500	Sachbeschädigung durch Graffiti insgesamt	M	617	235	38,1	432	70,0	19	3,1	55	8,9	2	0,3
		W	92	20	21,7	53	57,6		0,0	1	1,1		0,0
		G	709	255	36,0	485	68,4	19	2,7	56	7,9	2	0,3



## **Tabelle 40**

### **- Aufgliederung der deutschen Tatverdächtigen nach Alter und Geschlecht -**

Die Tabelle 40 entspricht für die Teilmenge der deutschen Tatverdächtigen in Aufbau und Zählweise der Tabelle 20.

Soweit bei einem Tabellenausdruck für Schlüsselzahlen keine Werte auszuwerfen sind, wird diese Zeile unterdrückt.



**Polizeiliche Kriminalstatistik Land Brandenburg**  
**Deutsche Tatverdächtige nach Alter und Geschlecht**  
 Berichtsjahr 2013

Schl.- zahl der Tat	Straftat	S E X U S	Tatver- dächtige insgesamt	Kinder						Jugendliche			Heran- wachsene 18 < 21	Tatver- dächtige unter 21 Sp. 10+13+14	Erwachsene ab 21 Jahre																	
				6		8		10		12		Kinder unter 14			14		16		Jugendl. 14 < 18		21		30		40		50		60		Erwachsene ab 21 Sp. 18 bis 23	
				6	8	10	12	14	Sp. 5 bis 9	16	18	Sp. 11 + 12			18 < 21	23	25	Erwachsene 21 < 25 Sp. 16 + 17	23	25	25	30	40	50	60	und älter						
1	2	3	4	5	6	7	8	9	10	11	12	13	14	15	16	17	18	19	20	21	22	23	24									
-----	Straftaten insgesamt	M	42.477	17	70	196	448	939	1.670	1.669	1.755	3.424	2.696	7.790	2.230	2.555	4.785	5.723	7.716	7.020	5.494	3.949	34.687									
		W	14.971	9	11	45	131	431	627	798	638	1.436	814	2.877	670	758	1.428	1.829	2.656	2.576	1.964	1.641	12.094									
		G	57.448	26	81	241	579	1.370	2.297	2.467	2.393	4.860	3.510	10.667	2.900	3.313	6.213	7.552	10.372	9.596	7.458	5.590	46.781									
000000	ST gg. das Leben	M	71										2	2	7	4	11	9	12	12	12	13	69									
		W	26										1	1				3	8	7	5	2	25									
		G	97										3	3	7	4	11	12	20	19	17	15	94									
010000	Mord	M	16												2	2	4	3	4	1		4	16									
		W	2																1	1			2									
		G	18												2	2	4	3	5	2		4	18									
011000	Mord i.Z.m. Raubdelikten	M	2												1	1	2						2									
		W																														
		G	2												1	1	2						2									
020000	Totschlag und Tötung auf Verlangen	M	37										2	2	5	2	7	7	6	4	5	6	35									
		W	13										1	1				2	4	3	1	2	12									
		G	50										3	3	5	2	7	9	10	7	6	8	47									
030000	Fahrlässige Tötung - nicht i.V.m. Verkehrsunfall -	M	17																2	7	6	2	17									
		W	9																1	3	2	3	9									
		G	26																1	5	9	9	26									
040000	Abbruch der Schwangerschaft	M	2																		1	1	2									
		W	2																		1	1	2									
		G	4																		1	2	4									
100000	ST gg. die sex. Selbstbestimmung	M	1.024	2	4	5	8	21	40	60	54	114	61	215	42	48	90	124	180	205	145	65	809									
		W	53				1	5	6	3		3	1	10	1	2	3	9	14	13	3	1	43									
		G	1.077	2	4	5	9	26	46	63	54	117	62	225	43	50	93	133	194	218	148	66	852									
110000	unter Gewaltanw. o. Ausnutzen e. Abhängigkeitsverh.	M	280					1	1	14	13	27	11	39	11	15	26	42	58	67	31	17	241									
		W	8																5	2		1	8									
		G	288					1	1	14	13	27	11	39	11	15	26	42	63	69	31	18	249									
111000	Vergewaltigung und sex. Nötigung	M	171							8	8	16	7	23	6	9	15	30	42	40	17	4	148									
		W	2																2				2									
		G	173							8	8	16	7	23	6	9	15	30	44	40	17	4	150									
111100	Vergewalt./sex. Nötigung überfallartig (Einzeltäter)	M	8							1		1		1				3	1	3			7									
		W																														
		G	8							1		1		1				3	1	3			7									
111300	Vergewalt./sex. Nötigung durch Gruppen	M	1								1	1		1																		
		W	1																1				1									
		G	2								1	1		1					1				1									
111400	Sonstige Straftaten gemäß § 177 Abs. 2 Nr. 1, Abs. 3 und 4 StGB	M	162							7	7	14	7	21	6	9	15	27	41	37	17	4	141									
		W	1																1				1									
		G	163							7	7	14	7	21	6	9	15	27	42	37	17	4	142									
112000	Sonstige sex. Nötigung	M	85					1	1	6	5	11	4	16	5	6	11	9	11	16	12	10	69									
		W	3																2	1			3									
		G	88					1	1	6	5	11	4	16	5	6	11	9	13	17	12	10	72									
113000	Sex. Missbr. v. Schutzbef. pp., u. Ausnutzung e. Amtsst. o.e. Vertrauensverh.	M	28													2	2	3	5	12	3	3	28									
		W	3																1	1	1	1	3									
		G	31													2	2	3	6	13	3	4	31									

**Polizeiliche Kriminalstatistik Land Brandenburg**  
**Deutsche Tatverdächtige nach Alter und Geschlecht**  
 Berichtsjahr 2013

Schl.- zahl der Tat	Straftat	S E X U S	Tatver- dächtige insgesamt	Kinder						Jugendliche			Heran- wachsende 18 < 21	Tatver- dächtige unter 21 Sp. 10+13+14	Erwachsene ab 21 Jahre																								
				6		8		10		12		Kinder unter 14			14		16		Jugendl. 14 < 18		21		23		Erwachsene 21 < 25		25		30		40		50		60		Erwachsene ab 21		
				6	8	10	12	14	Sp. 5 bis 9	16	18	Sp. 11 + 12			18 < 21	23	25	Sp. 16 + 17	30	40	50	60	älter	Sp. 18 bis 23															
1	2	3	4	5	6	7	8	9	10	11	12	13	14	15	16	17	18	19	20	21	22	23	24																
130000	Sexueller Missbrauch	M	559	2	4	5	8	14	33	41	28	69	45	147	28	26	54	64	79	98	81	36	412																
		W	25			1			1	2		2	1	4	1	1	2	5	6	7	1		21																
		G	584	2	4	5	9	14	34	43	28	71	46	151	29	27	56	69	85	105	82	36	433																
131000	Sex. Missbr. von Kindern	M	384	2	4	5	8	14	33	35	23	58	35	126	18	14	32	35	50	67	53	21	258																
		W	24			1			1	2		2	1	4	1	1	2	4	6	7	1		20																
		G	408	2	4	5	9	14	34	37	23	60	36	130	19	15	34	39	56	74	54	21	278																
131100	Sexuelle Handlungen gemäß § 176 Abs. 1 und 2 StGB	M	194	2	4	4	7	11	28	29	18	47	7	82	4	5	9	12	16	34	25	16	112																
		W	12			1			1	1		1		2	1		1	1	4	3	1		10																
		G	206	2	4	4	8	11	29	30	18	48	7	84	5	5	10	13	20	37	26	16	122																
131200	Exhibitionistische/sex. Handlungen vor Kindern	M	19							1	1	2		2		1	1	3	3	4	5	1	17																
		W	4													1	1	1	1	1			4																
		G	23							1	1	2		2		2	2	4	4	5	5	1	21																
131300	sex. Handlungen gemäß § 176 Abs. 4 Nr. 2 StGB	M	25			1	1	2	4	3	4	7		11	2	1	3	2	2	3	3	1	14																
		W	1								1		1		1																								
		G	26			1	1	2	4	4	4	8		12	2	1	3	2	2	3	3	1	14																
131400	Einwirken auf Kinder	M	34					1	1	1	1	2	3	6	2	1	3	5	9	6	5		28																
		W	1																	1			1																
		G	35					1	1	1	1	2	3	6	2	1	3	5	9	7	5		29																
131500	Vollzug des Beischlafs mit einem Kind oder Vornahme einer ähnl. sex. Handlung	M	84										24	24	7	4	11	10	14	11	12	2	60																
		W	3											1	1					2			2																
		G	87											25	25	7	4	11	10	14	13	12	2	62															
131600	Schw. sex. Missbr. von Kindern zur Herst. u. Verbr. pornogr. Schriften	M	15							1		1	1	2	1		1	1	3	4	3	1	13																
		W																																					
		G	15								1		1	1	2	1		1	1	3	4	3	1	13															
131700	Sonstiger schwerer sex. Missbr. von Kindern	M	26							1	1	2	2	4	2	2	4	4	3	7	4		22																
		W	2																1	1			2																
		G	28								1	1	2	2	4	2	2	4	5	4	7	4		24															
132000	Exhibitionistische Handlungen und Erregung öffentlichen Ärgernisses	M	74							5	2	7	5	12	2	6	8	9	11	12	15	7	62																
		W																																					
		G	74								5	2	7	5	12	2	6	8	9	11	12	15	7	62															
133000	Sex. Missbr. von Jugendlichen	M	64							1	1	2	4	6	7	6	13	8	10	8	11	8	58																
		W	2																1	1			2																
		G	66								1	1	2	4	6	7	6	13	9	11	8	11	8	60															
134000	Sex. Missbr. Widerstandsunfähiger	M	59							1	3	4	2	6	2	2	4	15	10	14	5	5	53																
		W																																					
		G	59								1	3	4	2	6	2	2	4	15	10	14	5	5	53															
140000	Ausnutzen sex. Neigung	M	216					6	6	8	14	22	7	35	6	8	14	20	48	48	38	13	181																
		W	22					5	5	2		2		7		1	1	4	3	5	2		15																
		G	238					11	11	10	14	24	7	42	6	9	15	24	51	53	40	13	196																
141000	Förderung sex. Handl. Minderj. oder Ausbeuten von Prostituierten	M	1																	1			1																
		W	2																	1			2																
		G	3																		2			3															
141100	Förderung sex.r Handlungen Minderjähriger	M																																					
		W	2																	1		1		2															
G	2																			1		1		2															

**Polizeiliche Kriminalstatistik Land Brandenburg**  
**Deutsche Tatverdächtige nach Alter und Geschlecht**  
 Berichtsjahr 2013

Schl.- zahl der Tat	Straftat	S E X U S	Tatver- dächtige insgesamt	Kinder					Jugendliche			Heran- wachsende 18 < 21	Tatver- dächtige unter 21 Sp. 10+13+14	Erwachsene ab 21 Jahre									
				6	8	10	12	Kinder unter 14	14	16	Jugendl. 14 < 18			21	23	Erwachsene 21 < 25	25	30	40	50	60	Erwachsene ab 21	
				6	8	10	12	14	Sp. 5 bis 9	16	18			Sp. 11 + 12	23	25	Sp. 16 + 17	30	40	50	60	älter	Sp. 18 bis 23
1	2	3	4	5	6	7	8	9	10	11	12	13	14	15	16	17	18	19	20	21	22	23	24
141200	Ausbeuten von Prostituierten	M	1																	1			1
		W																					
		G	1																	1			1
142000	Zuhälterei	M	6															1	3	1	1		6
		W	1																1				1
		G	7															1	4	1	1		7
143000	Verbreitung pornographischer Schriften (Erzeugnisse)	M	209					6	6	8	14	22	7	35	6	8	14	19	45	46	37	13	174
		W	19					5	5	2		2		7		1	1	3	2	4	2		12
		G	228					11	11	10	14	24	7	42	6	9	15	22	47	50	39	13	186
143100	Verbr. pornogr. Schriften (Erzeugnisse) an Personen unter 18 Jahren	M	23							2	6	8	1	9		3	3	3	3	4	1		14
		W	2															1		1			2
		G	25							2	6	8	1	9		3	3	4	3	5	1		16
143300	Besitz/Verschaffung von Kinderpornographie	M	125				2	2	2	2	2	4	4	10	4	4	8	9	31	30	26	11	115
		W	5							1		1		1		1	1		2		1		4
		G	130				2	2	3	2	5	5	4	11	4	5	9	9	33	30	27	11	119
143400	Verbreitung von Kinderpornographie	M	37				4	4	3	3	6			10	2		2	3	5	10	7		27
		W	9				5	5	1		1			6						2	1		3
		G	46				9	9	4	3	7			16	2		2	3	5	12	8		30
143600	Besitz/Verschaffung von Jugendpornographie	M	12							1	2	3		3				1	4	2	1	1	9
		W																					
		G	12							1	2	3		3				1	4	2	1	1	9
143700	Verbreitung von Jugendpornographie	M	2										2	2									
		W	1																		1		1
		G	3										2	2							1		1
200000	Rohheitsdelikte und ST gg. die persönliche Freiheit	M	13.079	4	12	62	155	299	532	487	543	1.030	807	2.369	667	750	1.417	1.788	2.554	2.292	1.714	945	10.710
		W	3.152			4	38	100	142	193	195	388	203	733	149	152	301	373	607	529	367	242	2.419
		G	16.231	4	12	66	193	399	674	680	738	1.418	1.010	3.102	816	902	1.718	2.161	3.161	2.821	2.081	1.187	13.129
210000	Raub, räuberische Erpressung und räuberischer Angriff auf Kraftfahrer	M	712			3	6	18	27	44	75	119	95	241	96	62	158	125	112	41	30	5	471
		W	76				1	4	5	5	8	13	7	25	8	7	15	14	8	6	3	5	51
		G	788			3	7	22	32	49	83	132	102	266	104	69	173	139	120	47	33	10	522
211000	Raub, räub. Erpressung auf Geldinstitute, Postfilialen und -agenturen	M	5																1	2	2		5
		W	1										1	1									
		G	6										1	1									5
211100	Raubüberfälle auf Geldinstitute (Banken/Sparkassen)	M	5																1	2	2		5
		W	1										1	1									
		G	6										1	1					1	2	2		5
211200	Raub auf Postfilialen und -agenturen	M	2																	1	1		2
		W																					
		G	2																	1	1		2
212000	Raubüberfälle auf sonstige Zahlstellen und Geschäfte	M	46							4	4		16	20	5	3	8	4	8	3	2	1	26
		W	1																	1			1
		G	47							4	4		16	20	5	3	8	4	8	4	2	1	27
212100	Raubüberfälle auf Spielhallen	M	7										4	4				1	2				3
		W																					
		G	7										4	4				1	2				3

**Polizeiliche Kriminalstatistik Land Brandenburg**  
**Deutsche Tatverdächtige nach Alter und Geschlecht**  
 Berichtsjahr 2013

Schl.- zahl der Tat	Straftat	S E X U S	Tatver- dächtige insgesamt	Kinder					Jugendliche			Heran- wachsene 18 < 21	Tatver- dächtige unter 21 Sp. 10+13+14	Erwachsene ab 21 Jahre																		
				6		8		10		12				Kinder unter 14 Sp. 5 bis 9	14		16 18	Jugendl. 14 < 18 Sp. 11 + 12	21		23		Erwachsene 21 < 25 Sp. 16 + 17		25		30		40		50 60 und älter	Erwachsene ab 21 Sp. 18 bis 23
				6	8	10	12	14	16	18	11				12	13			14	15	16	17	18	19	20	21	22	23	24			
1	2	3	4	5	6	7	8	9	10	11	12	13	14	15	16	17	18	19	20	21	22	23	24									
212200	Raubüberfälle auf Tankstellen	M	13								3	3	2	5	2	1	3		3	1	1		8									
		W	1																	1			1									
		G	14								3	3	2	5	2	1	3		3	2	1		9									
214000	Räuberischer Angriff auf Kraftfahrer	M	12								1	1	1	2	1	3	4	2	3		1		10									
		W	1																1				1									
		G	13								1	1	1	2	1	3	4	2	4		1		11									
214100	Beraubung von Taxifahrern	M	2								1	1		1	1		1						1									
		W																														
		G	2								1	1		1	1		1						1									
216000	Handtaschenraub	M	35							6	8	14	3	17	5	1	6	5	5	2			18									
		W	2							2		2		2																		
		G	37							8	8	16	3	19	5	1	6	5	5	2			18									
217000	Sonstige Raubüberfälle auf Straßen, Wegen oder Plätzen	M	270			3	5	13	21	23	40	63	34	118	40	26	66	44	28	8	5	1	152									
		W	20				1	1	2	2	5	7	2	11	2	2	4	4	1				9									
		G	290			3	6	14	23	25	45	70	36	129	42	28	70	48	29	8	5	1	161									
218000	Raub zur Erlangung von Betäubungsmitteln	M	7										1	1	3	1	4	2					6									
		W																														
		G	7										1	1	3	1	4	2					6									
219000	Raubüberfälle in Wohnungen	M	150							2	5	7	25	32	20	16	36	34	30	10	8		118									
		W	24								1	1	3	4	3	4	7	4	3	4	2		20									
		G	174							2	6	8	28	36	23	20	43	38	33	14	10		138									
220000	Körperverletzung	M	8.398	3	11	52	135	234	435	375	390	765	565	1.765	455	512	967	1.196	1.605	1.383	966	516	6.633									
		W	2.145			3	34	67	104	151	141	292	135	531	96	105	201	252	402	349	254	156	1.614									
		G	10.543	3	11	55	169	301	539	526	531	1.057	700	2.296	551	617	1.168	1.448	2.007	1.732	1.220	672	8.247									
222000	Gefährliche und schwere Körperverletzung	M	2.403	1	4	25	54	93	177	158	183	341	249	767	175	182	357	379	384	256	152	108	1.636									
		W	470			1	12	26	39	35	45	80	32	151	23	23	46	57	69	81	42	24	319									
		G	2.873	1	4	26	66	119	216	193	228	421	281	918	198	205	403	436	453	337	194	132	1.955									
222100	Gefährliche und schwere Körperverletzung auf Straßen, Wegen oder Plätzen	M	1.013			1	13	20	40	74	67	95	162	139	93	95	188	171	146	67	35	31	638									
		W	160			1	6	14	21	19	25	44	12	77	10	10	20	19	18	17	5	4	83									
		G	1.173			1	14	26	54	95	86	120	206	151	452	103	105	208	190	164	84	40	35	721								
223000	Misshandlung von Schutzbefohlenen	M	137					1					1	2	5	8	13	14	40	44	14	10	135									
		W	114							1	3	4	2	6	2	4	6	16	41	27	17	1	108									
		G	251				1		1	1	3	4	3	8	7	12	19	30	81	71	31	11	243									
223100	Misshandlung von Kindern	M	84										1	1	5	8	13	9	26	23	10	2	83									
		W	82							1	3	4	2	6	2	2	4	11	29	18	14		76									
		G	166							1	3	4	3	7	7	10	17	20	55	41	24	2	159									
224000	Vorsätzliche einfache Körperverletzung § 223 StGB	M	5.992	1	7	28	86	153	275	249	239	488	355	1.118	312	348	660	861	1.217	1.057	731	348	4.874									
		W	1.421			2	22	47	71	121	95	216	97	384	68	71	139	169	269	208	154	98	1.037									
		G	7.413	1	7	30	108	200	346	370	334	704	452	1.502	380	419	799	1.030	1.486	1.265	885	446	5.911									
225000	Fahrlässige Körperverletzung	M	400	1		1	2	2	6	11	5	16	15	37	11	9	20	34	58	87	102	62	363									
		W	228					1	1		4	4	8	13	9	8	17	20	42	54	46	36	215									
		G	628	1		1	2	3	7	11	9	20	23	50	20	17	37	54	100	141	148	98	578									
230000	ST gg. die persönliche Freiheit	M	5.278	1	2	11	19	70	103	132	150	282	266	651	213	268	481	660	1.095	1.091	836	464	4.627									
		W	1.082			2	5	36	43	48	59	107	71	221	56	46	102	122	230	192	123	92	861									
		G	6.360	1	2	13	24	106	146	180	209	389	337	872	269	314	583	782	1.325	1.283	959	556	5.488									

**Polizeiliche Kriminalstatistik Land Brandenburg**  
**Deutsche Tatverdächtige nach Alter und Geschlecht**  
 Berichtsjahr 2013

Schl.-zahl der Tat	Straftat	SEXUS	Tatverdächtige insgesamt	Kinder						Jugendliche			Heranwachsende 18 < 21	Tatverdächtige unter 21 Sp. 10+13+14	Erwachsene ab 21 Jahre										
				6 bis 8		8 bis 10		10 bis 12		Kinder unter 14		14 bis 16			Jugendl. 14 < 18	21 bis 23		Erwachsene 21 < 25		30 bis 40		50 bis 60		Erwachsene ab 21	
				6	8	10	12	14	Sp. 5 bis 9	16	18	Sp. 11 + 12			18 < 21	23	25	Sp. 16 + 17	30	40	50	60	und älter	Sp. 18 bis 23	
1	2	3	4	5	6	7	8	9	10	11	12	13	14	15	16	17	18	19	20	21	22	23	24		
231000	Menschenraub, Entziehung Minderjähriger, Kinderhandel	M	65								1	1	6	7	1	3	4	11	18	16	7	2	58		
		W	42								1	1	1	2	4	1	5	8	13	7	6	1	40		
		G	107								2	2	7	9	5	4	9	19	31	23	13	3	98		
231200	Entziehung Minderjähriger	M	65								1	1	6	7	1	3	4	11	18	16	7	2	58		
		W	42								1	1	1	2	4	1	5	8	13	7	6	1	40		
		G	107								2	2	7	9	5	4	9	19	31	23	13	3	98		
232000	Freiheitsber., Nötigung, Bedrohung, Zwangsheirat, Nachstellung (Stalking)	M	5.223	1	2	11	19	70	103	132	149	281	261	645	212	266	478	652	1.081	1.076	829	462	4.578		
		W	1.042			2	5	36	43	48	58	106	70	219	53	45	98	115	217	185	117	91	823		
		G	6.265	1	2	13	24	106	146	180	207	387	331	864	265	311	576	767	1.298	1.261	946	553	5.401		
232100	Freiheitsberaubung	M	122							3	4	7	8	15	4	8	12	18	28	23	18	8	107		
		W	26										2	2	2		2	3	8	6	2	3	24		
		G	148							3	4	7	10	17	6	8	14	21	36	29	20	11	131		
232200	Nötigung	M	2.095			2	4	24	30	42	53	95	80	205	80	101	181	231	407	468	382	221	1.890		
		W	385				1	10	11	15	14	29	21	61	17	17	34	39	80	78	59	34	324		
		G	2.480			2	5	34	41	57	67	124	101	266	97	118	215	270	487	546	441	255	2.214		
232300	Bedrohung	M	2.559	1	2	9	15	40	67	86	97	183	162	412	106	138	244	350	540	475	350	188	2.147		
		W	462			2	2	18	22	26	37	63	42	127	25	22	47	54	92	68	38	36	335		
		G	3.021	1	2	11	17	58	89	112	134	246	204	539	131	160	291	404	632	543	388	224	2.482		
232400	Nachstellung	M	790				1	8	9	6	6	12	27	48	38	46	84	105	191	186	116	60	742		
		W	205				2	8	10	7	8	15	11	36	11	9	20	24	44	38	22	21	169		
		G	995				3	16	19	13	14	27	38	84	49	55	104	129	235	224	138	81	911		
233000	Erpress. Menschenraub	M	2															1		1			2		
		W																							
		G	2																1		1			2	
234000	Geiselnahme	M	1															1					1		
		W																							
		G	1																1					1	
236000	Menschenhandel z. Z. der sex. Ausbeutung	M	3															1	1	1			3		
		W																							
		G	3																1	1	1			3	
236100	Menschenhandel z. Z. der sex. Ausbeutung gemäß § 232 Abs. 1 StGB	M	1																1				1		
		W																							
		G	1																	1				1	
236400	Gewerbs- oder bandenmäßiger Menschenhandel zum Zweck der sex. Ausbeutung	M	1																	1			1		
		W																							
		G	1																	1				1	
236500	Menschenhandel zum Zweck der sex. Ausbeutung § 232 Abs. 4 StGB	M	1															1					1		
		W																							
		G	1																1					1	
3*****	Diebstahl ohne erschwerende Umstände	M	7.463	2	23	53	117	290	485	462	442	904	543	1.932	378	437	815	920	991	905	890	1.010	5.531		
		W	3.245	2	5	19	51	184	261	340	192	532	192	985	109	136	245	277	323	368	420	627	2.260		
		G	10.708	4	28	72	168	474	746	802	634	1.436	735	2.917	487	573	1.060	1.197	1.314	1.273	1.310	1.637	7.791		
3**100	EDS insg. von Kraftwagen einschl. unbefugter Gebrauch	M	141				1	1	8	14	22	17	40	15	17	32	25	24	10	10			101		
		W	16										1	2		2	4	2	4	2	1		15		
		G	157				1	1	8	14	22	18	41	17	17	34	29	26	14	12	1		116		

**Polizeiliche Kriminalstatistik Land Brandenburg**  
**Deutsche Tatverdächtige nach Alter und Geschlecht**  
 Berichtsjahr 2013

Schl.- zahl der Tat	Straftat	S E X U S	Tatver- dächtige insgesamt	Kinder					Jugendliche			Heran- wachsende 18 < 21	Tatver- dächtige unter 21 Sp. 10+13+14	Erwachsene ab 21 Jahre																	
				6		8		10	12	Kinder unter 14 Sp. 5 bis 9	14			16	Jugendl. 14 < 18 Sp. 11 + 12	21		23		Erwachsene 21 < 25 Sp. 16 + 17		25		30		40		50	60 und älter	Erwachsene ab 21 Sp. 18 bis 23	
				6	8	10	12	14	16		18			23		25	30	40	50	60	23	25	30	40	50	60					
1	2	3	4	5	6	7	8	9	10	11	12	13	14	15	16	17	18	19	20	21	22	23	24								
3**200	EDS insg. von Moped/Krad einschl. unbefugter Gebrauch	M	33					2	2	2	3	5	7	14		4	3	7	6	3	2	1		19							
		W	1																		1			1							
		G	34					2	2	2	3	5	7	14		4	3	7	6	3	3	1		20							
3**300	EDS insg. von Fahrrad einschl. unbefugter Gebrauch	M	313		1	1	6	27	35	53	33	86	30	151	21	27	48	49	31	16	10	8	162								
		W	40				1	4	5	7	3	10	3	18	3	2	5	4	4	6	2	1	22								
		G	353		1	1	7	31	40	60	36	96	33	169	24	29	53	53	35	22	12	9	184								
3**400	EDS insg. von Schusswaffen	M	5							1		1		1				3	1				4								
		W																													
		G	5							1		1		1				3	1				4								
3**500	EDS insg. von unbaren Zahlungsmitteln	M	94					3	3	3	4	7	11	21	9	12	21	23	12	12	2	3	73								
		W	36					1	1	1	4	5	8	14	3	3	6	5	5	3	2	1	22								
		G	130				1	3	4	4	8	12	19	35	12	15	27	28	17	15	4	4	95								
3**700	EDS insg. von/aus Automaten	M	6													1	1	1	1	1	1	2	6								
		W	2															1	1				2								
		G	8													1	1	2	1	1	1	2	8								
3**800	EDS insg. von Antiquitäten, Kunst- und sakralen Gegenständen	M	5																1	1	2	1	5								
		W	1																		1		1								
		G	6																1	1	3	1	6								
300000	EDS - Sonstiger	M	1.799		3	5	20	50	78	88	122	210	133	421	87	112	199	236	292	274	230	147	1.378								
		W	517			1	8	19	28	30	33	63	33	124	21	25	46	52	82	76	71	66	393								
		G	2.316		3	6	28	69	106	118	155	273	166	545	108	137	245	288	374	350	301	213	1.771								
301*00	EDS in/aus Gärten, Gartenanlagen, Gartenkolonien	M	106					2	2	1	2	3	9	14	4	4	8	10	16	25	18	15	92								
		W	24					1	1					1	1	3	4	1	3	5	5	5	23								
		G	130				1	2	3	1	2	3	9	15	5	7	12	11	19	30	23	20	115								
302*00	EDS in/aus Bungalow, Gartenlauben	M	45					1	1	5	4	9	7	17	3		3	7	5	7	4	2	28								
		W	1																1				1								
		G	46					1	1	5	4	9	7	17	3		3	7	6	7	4	2	29								
303*00	EDS in/aus Bungalow, Gartenlauben, Gärten, Gartenanlagen, Gartenkolonien	M	147					3	3	6	5	11	14	28	6	4	10	17	21	32	22	17	119								
		W	25				1	1						1	1	3	4	1	4	5	5	5	24								
		G	172				1	3	4	6	5	11	14	29	7	7	14	18	25	37	27	22	143								
304*00	EDS in/aus Garagen, Carports	M	77				1	2	3	2	6	8	3	14	2	11	13	12	12	9	12	5	63								
		W	8													1	1		4	1		2	8								
		G	85				1	2	3	2	6	8	3	14	2	12	14	12	16	10	12	7	71								
305*00	EDS insg. in/aus Banken, Sparkassen, Postfilialen und -agenturen und dgl.	M	17										2	2	1	1	2	3	4	2	4		15								
		W	7																2	1	2	2	7								
		G	24											2	2	1	1	2	3	6	3	6	2	22							
310*00	EDS insg. in/aus Dienst-, Büro-, Fabrikations-, Werkstatt- und Lagerräumen	M	376		1	1	2	28	32	38	23	61	25	118	23	31	54	48	64	54	28	10	258								
		W	91				1	7	8	11	11	22	6	36	4	4	8	7	17	17	4	2	55								
		G	467		1	1	3	35	40	49	34	83	31	154	27	35	62	55	81	71	32	12	313								
315*00	EDS insg. in/aus Gaststätten, Kantinen, Hotels und Pensionen	M	78					1	1	3	9	12	5	18	6	3	9	14	14	12	8	3	60								
		W	22					1	1	1		1	3	5	1	1	2	3	4	4	4		17								
		G	100					2	2	4	9	13	8	23	7	4	11	17	18	16	12	3	77								
325*00	EDS insg. in/aus Kiosken, Warenhäusern, Verkaufsräumen	M	4.219	2	18	47	77	199	343	304	230	534	280	1.157	192	203	395	466	442	423	523	813	3.062								
		W	2.300	2	5	17	38	153	215	289	137	426	118	759	62	89	151	153	162	234	303	538	1.541								
		G	6.519	4	23	64	115	352	558	593	367	960	398	1.916	254	292	546	619	604	657	826	1.351	4.603								



**Polizeiliche Kriminalstatistik Land Brandenburg**  
**Deutsche Tatverdächtige nach Alter und Geschlecht**  
 Berichtsjahr 2013

Schl.- zahl der Tat	Straftat	S E X U S	Tatver- dächtige insgesamt	Kinder						Jugendliche			Heran- wachsende 18 < 21	Tatver- dächtige unter 21 Sp. 10+13+14	Erwachsene ab 21 Jahre																			
				6		8		10		12		Kinder unter 14 Sp. 5 bis 9			14		Jugendl. 14 < 18 Sp. 11 + 12	21		23		Erwachsene 21 < 25 Sp. 16 + 17		25		30		40		50		60		Erwachsene ab 21 Sp. 18 bis 23
				6	8	10	12	14	16	18	23				25	30		40	50	60	60 und älter													
1	2	3	4	5	6	7	8	9	10	11	12	13	14	15	16	17	18	19	20	21	22	23	24											
326*00	EDS insg. - Ladendiebstahl	M	4.157	2	18	47	76	195	338	303	229	532	277	1.147	186	199	385	452	427	417	520	809	3.010											
		W	2.260	1	5	17	37	149	209	286	135	421	115	745	62	87	149	146	155	227	302	536	1.515											
		G	6.417	3	23	64	113	344	547	589	364	953	392	1.892	248	286	534	598	582	644	822	1.345	4.525											
335*00	EDS insg. in/aus Wohnungen	M	707				6	16	22	27	50	77	70	169	53	61	114	109	112	105	68	30	538											
		W	296			1	2	7	10	15	21	36	29	75	18	13	31	49	51	34	37	19	221											
		G	1.003			1	8	23	32	42	71	113	99	244	71	74	145	158	163	139	105	49	759											
340*00	EDS insg. in/aus Boden-/Kellerräumen, Waschküchen	M	84				6	3	9	4	4	8	11	28	4	6	10	16	12	8	6	4	56											
		W	16			1	1	2	1	1	1	2	5	1	1	2	3	2	1	2	1	1	11											
		G	100			1	7	3	11	5	4	9	13	33	5	7	12	19	14	9	8	5	67											
345*00	EDS insg. in/aus Baubuden und Baustellen	M	83								2	2	6	8	12	6	18	12	17	12	12	4	75											
		W	2																	2		2												
		G	85							2	2	6	8	12	6	18	12	17	14	12	4	77												
350*00	EDS insg. an/aus Kfz	M	269				3	1	4	10	14	24	27	55	29	35	64	54	53	29	13	1	214											
		W	22					1	1	3	1	4	1	6	2	4	6	4	4	1	1		16											
		G	291				3	2	5	13	15	28	28	61	31	39	70	58	57	30	14	1	230											
356000	EDS an Fahrrad - Sonstiger	M	29					3	3	4	3	7	4	14	1	3	4	3	6	1		1	15											
		W	5													1	1		2	1	1	5												
		G	34					3	3	4	3	7	4	14	1	4	5	3	8	2	1	1	20											
360000	EDS von/in/aus sonstigen Wasserfahrzeugen	M	8												2	2	4	1	2	1			8											
		W	1					1	1					1																				
		G	9					1	1					1	2	2	4	1	2	1			8											
361000	EDS von Motorboot	M	1																		1		1											
		W																																
		G	1																		1		1											
363000	EDS von Ruderboot	M	1												1		1						1											
		W																																
		G	1												1		1						1											
364000	EDS in/aus Motorboot	M	4												1	1	2	1	1				4											
		W	1					1	1					1																				
		G	5					1	1					1	1	1	2	1	1				4											
367000	EDS von Bootsmotoren	M	1													1	1						1											
		W																																
		G	1													1	1						1											
373000	EDS von Betäubungsmitteln aus Krankenhäusern	M	1															1					1											
		W	1															1					1											
		G	2															2					2											
381000	EDS von Fisch	M	2												1		1			1			2											
		W																																
		G	2												1		1			1			2											
382000	EDS von Fisch aus Reusen	M	1												1		1						1											
		W																																
		G	1												1		1						1											
385000	EDS auf Friedhöfen und Grabstätten	M	3															1	1			1	3											
		W	1																	1			1											
		G	4															1	1	1		1	4											

**Polizeiliche Kriminalstatistik Land Brandenburg**  
**Deutsche Tatverdächtige nach Alter und Geschlecht**  
 Berichtsjahr 2013

Schl.- zahl der Tat	Straftat	S E X U S	Tatver- dächtige insgesamt	Kinder					Jugendliche			Heran- wachsene 18 < 21	Tatver- dächtige unter 21 Sp. 10+13+14	Erwachsene ab 21 Jahre										
				6 bis 8		8 bis 10		10 bis 12	Kinder unter 14 Sp. 5 bis 9		14 bis 16 14 < 18			Jugendl. 14 < 18 Sp. 11 + 12	21 bis 23 bis unter 23 25		Erwachsene 21 < 25 Sp. 16 + 17	25 bis 30 bis unter 30 40 50			50 und 60 älter	Erwachsene ab 21 Sp. 18 bis 23		
				6	8	10	12	14	Sp. 5 bis 9	16	18				Sp. 11 + 12	18		19	20	21			22	23
1	2	3	4	5	6	7	8	9	10	11	12	13	14	15	16	17	18	19	20	21	22	23	24	
386*00	EDS auf Campingplätzen- und Raststätten	M	24									3	3	1	4	5	4	9	2	7	1	1	20	
		W	2									2	2		2									
		G	26									5	5	1	6	5	4	9	2	7	1	1		20
390*00	EDS insg. - Taschendiebstahl	M	47					1	1	5	8	13	6	20	2	4	6	8	5	7	1		27	
		W	19				1		1	3		3		4	2	4	6	2	3	1	1	2	15	
		G	66				1	1	2	8	8	16	6	24	4	8	12	10	8	8	2	2	42	
4****	Diebstahl unter erschwerenden Umständen	M	3.071		3	6	22	92	123	228	243	471	362	956	270	284	554	546	494	272	177	72	2.115	
		W	410			2	6	16	24	43	32	75	35	134	18	26	44	53	69	51	35	24	276	
		G	3.481		3	8	28	108	147	271	275	546	397	1.090	288	310	598	599	563	323	212	96	2.391	
4**100	BSD insg. von Kraftwagen	M	219					3	3	11	24	35	21	59	16	25	41	47	43	21	7	1	160	
		W	12					1	1	1	2	3	3	7	1	1	2		2	1			5	
		G	231					4	4	12	26	38	24	66	17	26	43	47	45	22	7	1	165	
4**200	BSD insg. von Moped/Krad	M	169		1			2	3	21	24	45	25	73	17	16	33	34	20	6	3		96	
		W	11					1	1	1	4	5	1	7	1	1	2	1		1			4	
		G	180		1			3	4	22	28	50	26	80	18	17	35	35	20	7	3		100	
4**300	BSD insg. von Fahrrad	M	484		1	2	4	21	28	61	63	124	79	231	41	43	84	65	63	22	12	7	253	
		W	56				1	4	5	7	7	14	7	26	2	5	7	10	8		3	2	30	
		G	540		1	2	5	25	33	68	70	138	86	257	43	48	91	75	71	22	15	9	283	
4**400	BSD insg. von Schusswaffen	M	11							1	1	2	3	5	1	2	3	3					6	
		W																						
		G	11							1	1	2	3	5	1	2	3	3						6
4**500	BSD insg. von unbaren Zahlungsmitteln	M	31					1	1				3	4	2	4	6	5	12	4			27	
		W	3												1		1	2					3	
		G	34					1	1				3	4	3	4	7	7	12	4				30
4**700	BSD insg. von/aus Automaten	M	66				2	1	3	6	11	17	7	27	7	4	11	16	9	3			39	
		W	5							2	1	3	1	4						1			1	
		G	71				2	1	3	8	12	20	8	31	7	4	11	16	9	4			40	
4**800	BSD insg. von Antiquitäten, Kunst- und sakralen Gegenständen	M	4															1	1	1	1		4	
		W																						
		G	4																1	1	1	1		4
400000	Schwerer Diebstahl - Sonstiger	M	951		1		7	23	31	67	85	152	86	269	84	84	168	156	149	95	79	35	682	
		W	111			2	4	4	10	4	5	9	10	29	8	4	12	14	21	15	12	8	82	
		G	1.062		1	2	11	27	41	71	90	161	96	298	92	88	180	170	170	110	91	43	764	
401*00	Diebst. unter erschw. Umst. in/aus Gärten, Gartenanlagen, Gartenkolonien	M	112				2	3	5	6	9	15	6	26	9	10	19	16	17	12	17	5	86	
		W	12					1	1		1	1		2	1	2	3	1	1	3	1	1	10	
		G	124				2	4	6	6	10	16	6	28	10	12	22	17	18	15	18	6	96	
402*00	Diebst. unter erschw. Umst. in/aus Bungalow, Gartenlauben	M	149				1	2	3	16	13	29	17	49	17	14	31	18	24	14	10	3	100	
		W	16							2	2	2	1	3	1	1	2	4	2	1	1	3	13	
		G	165				1	2	3	16	15	31	18	52	18	15	33	22	26	15	11	6	113	
403*00	Diebst. u. erschw. Umst. in/aus Bungalow, Gartenl., Gärten, Gartenanl., Gartenk.	M	238				3	5	8	21	19	40	19	67	25	22	47	31	35	24	26	8	171	
		W	25					1	1		2	2	1	4	2	2	4	4	3	4	2	4	21	
		G	263				3	6	9	21	21	42	20	71	27	24	51	35	38	28	28	12	192	
404*00	Diebst. unter erschw. Umst. in/aus Garagen, Carports	M	212					9	9	18	18	36	26	71	20	25	45	42	24	15	9	6	141	
		W	12								2	2	3	5		2	2	2	1	1		1	7	
		G	224					9	9	18	20	38	29	76	20	27	47	44	25	16	9	7	148	

**Polizeiliche Kriminalstatistik Land Brandenburg**  
**Deutsche Tatverdächtige nach Alter und Geschlecht**  
 Berichtsjahr 2013

Schl.- zahl der Tat	Straftat	S E X U S	Tatver- dächtige insgesamt	Kinder						Jugendliche			Heran- wachsende 18 < 21	Tatver- dächtige unter 21 Sp. 10+13+14	Erwachsene ab 21 Jahre																								
				6		8		10		12		Kinder unter 14 Sp. 5 bis 9			14		16		Jugendl. 14 < 18 Sp. 11 + 12		21		23		Erwachsene 21 < 25 Sp. 16 + 17		25		30		40		50		60		Erwachsene ab 21 Sp. 18 bis 23		
				6	8	10	12	14	Sp. 5 bis 9	16	18	Sp. 11 + 12			18 < 21	18	21	23	25	16 + 17	30	40	50	60	60	älter	Sp. 18 bis 23												
1	2	3	4	5	6	7	8	9	10	11	12	13	14	15	16	17	18	19	20	21	22	23	24																
405*00	BSD insg. in/aus Banken, Sparkassen, Postfilialen und -agenturen und dgl.	M	17								1	1	2	3	2	1	3	4	4	2	1		14																
		W	1																1					1															
		G	18								1	1	2	3	2	1	3	4	5	2	1		15																
410*00	BSD insg. in/aus Dienst-, Büro-, Fabrikations-, Werkstatt- und Lagerräumen	M	728			2	4	26	32	60	56	116	82	230	71	83	154	134	118	59	23	10	498																
		W	57			2	1	2	5	8	4	12	7	24	5	3	8	6	13	3	2	1	33																
		G	785			4	5	28	37	68	60	128	89	254	76	86	162	140	131	62	25	11	531																
415*00	BSD insg. in/aus Gaststätten, Kantinen, Hotels und Pensionen	M	174				2	1	3	7	19	26	29	58	17	24	41	35	23	13	4		116																
		W	9												2	1	3	2	2	2			9																
		G	183				2	1	3	7	19	26	29	58	19	25	44	37	25	15	4		125																
425*00	BSD insg. in/aus Kiosken, Warenhäusern, Verkaufsräumen	M	338					16	16	29	31	60	65	141	32	41	73	65	37	12	7	3	197																
		W	52				1	5	6	17	4	21	5	32	3	4	7	4	4	4	1		20																
		G	390				1	21	22	46	35	81	70	173	35	45	80	69	41	16	8	3	217																
426*00	BSD insg. - Ladendiebstahl	M	58					6	6	11	3	14	6	26	3	5	8	11	5	4	2	2	32																
		W	23				1	3	4	11	1	12	2	18				1	1	2	1		5																
		G	81				1	9	10	22	4	26	8	44	3	5	8	12	6	6	3	2	37																
435*00	BSD insg. - Wohnungseinbruchdiebstahl	M	496			2	3	7	12	30	30	60	56	128	44	50	94	104	83	40	32	15	368																
		W	104							5	7	12	3	15	4	8	12	16	18	20	13	10	89																
		G	600			2	3	7	12	35	37	72	59	143	48	58	106	120	101	60	45	25	457																
436*00	BSD insg. - Tageswohnungseinbruch	M	218			1	1	5	7	16	11	27	24	58	21	21	42	50	33	21	9	5	160																
		W	37							1	4	5	1	6	3	4	7	6	6	5	4	3	31																
		G	255			1	1	5	7	17	15	32	25	64	24	25	49	56	39	26	13	8	191																
440*00	BSD insg. in/aus Boden-, Kellerräumen, Waschküchen	M	219		1			1	7	9	15	11	26	28	63	23	18	41	36	44	17	13	156																
		W	31					1	1	2	1	3	2	6	4	4	4	8	6	2	2	3	25																
		G	250		1			1	8	10	17	12	29	30	69	23	22	45	44	50	19	15	8	181															
445*00	BSD insg. in/aus Baubuden und Baustellen	M	113					6	6	3	7	10	12	28	11	20	31	18	22	7	5	2	85																
		W	9							1		1		1		2	2	2		1	2	1	8																
		G	122					6	6	4	7	11	12	29	11	22	33	20	22	8	7	3	93																
450*00	SDS insg. an/aus Kfz	M	250					2	2	13	10	23	33	58	32	28	60	47	52	25	7	1	192																
		W	22				1		1	1	3	4	2	7	1	3	4	3	4	4			15																
		G	272				1	2	3	14	13	27	35	65	33	31	64	50	56	29	7	1	207																
456000	Diebst. unter erschw. Umst. an Fahrrad - Sonstiger	M	23					1	1	1	3	4	4	9	1	3	4	4	4	1	1		14																
		W	1													1		1					1																
		G	24					1	1	1	3	4	4	9	2	3	5	4	4	1	1		15																
457000	Diebst. unter erschw. Umst. an Wasserfahrzeugen	M	4							2	1	3		3							1		1																
		W																																					
		G	4								2	1	3		3							1	1																
460000	Diebst. unter erschw. Umst. von/in/aus sonstigen Wasserfahrzeugen	M	25							3	2	5	4	9	2		2	5	6	1	2		16																
		W																																					
		G	25								3	2	5	4	9	2		2	5	6	1	2		16															
461000	Diebst. unter erschw. Umst. von Motorboot	M	4															2	2				4																
		W																																					
		G	4																2	2				4															
463000	Diebst. unter erschw. Umst. von Ruderboot	M	15							3	2	5	3	8	1		1	1	3		2		7																
		W																																					
		G	15								3	2	5	3	8	1		1	1	3		2		7															

**Polizeiliche Kriminalstatistik Land Brandenburg**  
**Deutsche Tatverdächtige nach Alter und Geschlecht**  
 Berichtsjahr 2013

Schl.- zahl der Tat	Straftat	S E X U S	Tatver- dächtige insgesamt	Kinder					Jugendliche			Heran- wachsene 18 < 21	Tatver- dächtige unter 21 Sp. 10+13+14	Erwachsene ab 21 Jahre														
				6		8		10	12	Kinder unter 14 Sp. 5 bis 9	14			16	Jugendl. 14 < 18 Sp. 11 + 12	21		Erwachsene 21 < 25 Sp. 16 + 17	25		30		40		50	60 und älter	Erwachsene ab 21 Sp. 18 bis 23	
				6	8	10	12	14	16		18			23		25	30		40	50	60	23	24					
1	2	3	4	5	6	7	8	9	10	11	12	13	14	15	16	17	18	19	20	21	22	23	24					
464000	Diebst. unter erschw. Umst. in/aus Motorboot	M	4												1		1	2	1				4					
		W																										
		G	4													1		1	2	1				4				
467000	Diebst. unter erschw. Umst. von Bootsmotoren	M	2										1	1								1		1				
		W																										
		G	2											1	1							1		1				
468000	Diebst. unter erschw. Umst. von Bootsmotoren, spez. Außenbootsmotoren	M	2										1	1								1		1				
		W																										
		G	2											1	1							1		1				
475000	Schwerer Diebstahl - von Rezeptformularen zur Erlangung Btm	M	1																	1				1				
		W																										
		G	1																	1				1				
481000	Diebst. unter erschw. Umst. von Fisch	M	2																			2		2				
		W																										
		G	2																			2		2				
485000	Diebst. unter erschw. Umst. auf Friedhöfen und Grabstätten	M	2															1				1		2				
		W																										
		G	2																1			1		2				
486*00	Diebst. unter erschw. Umst. auf Campingplätzen- und Raststätten	M	18								1	1	4	5	1	2	3	6	4					13				
		W	3									1	1		1			1				1		2				
		G	21									2	2	4	6	1	2	3	7	4		1		15				
490*00	BSD insg. - Taschendiebstahl	M	4															1			1	2		4				
		W	2									1	1		1			1						1				
		G	6									1	1		1			2			1	2		5				
****00	Diebstahl insgesamt	M	9.716	2	25	59	134	350	570	626	591	1.217	805	2.592	567	627	1.194	1.325	1.377	1.123	1.038	1.067		7.124				
		W	3.566	2	5	21	55	198	281	372	214	586	219	1.086	123	151	274	316	379	411	451	649		2.480				
		G	13.282	4	30	80	189	548	851	998	805	1.803	1.024	3.678	690	778	1.468	1.641	1.756	1.534	1.489	1.716		9.604				
****100	Diebstahl insg. von Kraftwagen einschl. unbefugter Gebrauch	M	344					4	4	17	33	50	34	88	30	40	70	71	66	31	17	1		256				
		W	27					1	1	1	2	3	4	8	2	1	3	4	4	5	2	1		19				
		G	371					5	5	18	35	53	38	96	32	41	73	75	70	36	19	2		275				
****200	Diebstahl insg. von Moped/Krad einschl. unbefugte Gebrauch	M	198		1			4	5	23	25	48	31	84	21	19	40	39	23	8	4			114				
		W	12					1	1	1	4	5	1	7	1	1	2	1		2				5				
		G	210		1			5	6	24	29	53	32	91	22	20	42	40	23	10	4			119				
****300	Diebstahl insg. von Fahrrad einschl. unbefugter Gebrauch	M	745		1	3	9	43	56	106	88	194	105	355	58	64	122	108	88	38	20	14		390				
		W	92				2	8	10	13	10	23	9	42	4	6	10	14	12	6	5	3		50				
		G	837		1	3	11	51	66	119	98	217	114	397	62	70	132	122	100	44	25	17		440				
****400	Diebstahl insg. von Schusswaffen	M	16							2	1	3	3	6	1	2	3	6	1					10				
		W																										
		G	16								2	1	3	3	6	1	2	3	6	1					10			
****500	Diebstahl insg. von unbaren ZM	M	119					4	4	3	4	7	14	25	11	15	26	27	21	15	2	3		94				
		W	39				1		1	1	4	5	8	14	4	3	7	7	5	3	2	1		25				
		G	158				1	4	5	4	8	12	22	39	15	18	33	34	26	18	4	4		119				
****700	Diebstahl insg. von/aus Automaten	M	72				2	1	3	6	11	17	7	27	7	5	12	17	9	4	1	2		45				
		W	7							2	1	3	1	4				1	1	1				3				
		G	79				2	1	3	8	12	20	8	31	7	5	12	18	10	5	1	2		48				

**Polizeiliche Kriminalstatistik Land Brandenburg**  
**Deutsche Tatverdächtige nach Alter und Geschlecht**  
 Berichtsjahr 2013

Schl.- zahl der Tat	Straftat	S E X U S	Tatver- dächtige insgesamt	Kinder					Jugendliche			Heran- wachsende 18 < 21	Tatver- dächtige unter 21 Sp. 10+13+14	Erwachsene ab 21 Jahre										
				6 8 10 12		Kinder unter 14 Sp. 5 bis 9	14 16		Jugendl. 14 < 18 Sp. 11 + 12	21 23 bis unter 23 25	Erwachsene 21 < 25 Sp. 16 + 17			25 30 40 50 60		Erwachsene ab 21 Sp. 18 bis 23								
				6	8		10	12						14	16		18	30	40	50	60 und älter			
1	2	3	4	5	6	7	8	9	10	11	12	13	14	15	16	17	18	19	20	21	22	23	24	
***800	Diebstahl insg. von Antiquitäten, Kunst- und sakralen Gegenständen	M	9															1	2	2	3	1	9	
		W	1																			1	1	1
		G	10																1	2	2	4	1	10
*00000	Diebstahl insg. - Sonstiger	M	2.613		4	5	27	71	107	146	186	332	204	643	156	181	337	372	421	360	300	180	1.970	
		W	612			3	12	23	38	34	36	70	42	150	29	27	56	63	101	87	82	73	462	
		G	3.225		4	8	39	94	145	180	222	402	246	793	185	208	393	435	522	447	382	253	2.432	
*01*00	Diebstahl insg. in/aus Gärten, Gartenanlagen, Gartenkolonien	M	207				2	5	7	7	10	17	13	37	12	14	26	26	29	36	33	20	170	
		W	35				1	1	2		1	1		3	2	5	7	2	3	8	6	6	32	
		G	242				3	6	9	7	11	18	13	40	14	19	33	28	32	44	39	26	202	
*02*00	Diebstahl insg. in/aus Bungalow, Gartenlauben	M	184				1	3	4	19	17	36	21	61	18	14	32	24	29	20	14	4	123	
		W	17								2	2	1	3	1	1	2	4	3	1	1	3	14	
		G	201				1	3	4	19	19	38	22	64	19	15	34	28	32	21	15	7	137	
*03*00	Diebstahl insg. in/aus Bungalow, Gartenl., Gärten, Gartenanl., Gartenk.	M	362				3	8	11	25	23	48	28	87	27	26	53	47	51	54	46	24	275	
		W	49				1	1	2		2	2	1	5	3	5	8	5	6	9	7	9	44	
		G	411				4	9	13	25	25	50	29	92	30	31	61	52	57	63	53	33	319	
*04*00	Diebstahl insg. in/aus Garagen, Carports	M	280				1	11	12	20	23	43	28	83	22	32	54	52	36	23	21	11	197	
		W	19								2	2	3	5		2	2	2	5	2		3	14	
		G	299				1	11	12	20	25	45	31	88	22	34	56	54	41	25	21	14	211	
*05*00	Diebstahl insg. in/aus Banken, Sparkassen, Postfilialen und -agenturen u. dgl.	M	34								1	1	4	5	3	2	5	7	8	4	5		29	
		W	8																3	1	2	2	8	
		G	42								1	1	4	5	3	2	5	7	11	5	7	2	37	
*10*00	Diebstahl insg. in/aus Dienst-, Büro-, Fabrikations-, Werkstatt- u. Lagerräumen	M	1.038		1	3	6	51	61	95	73	168	101	330	87	108	195	169	167	107	50	20	708	
		W	140				2	1	9	12	17	13	30	13	55	9	6	15	11	30	20	6	85	
		G	1.178		1	5	7	60	73	112	86	198	114	385	96	114	210	180	197	127	56	23	793	
*15*00	Diebstahl insg. in/aus Gaststätten, Kantinen, Hotels und Pensionen	M	244				2	2	4	10	27	37	33	74	22	27	49	48	35	24	11	3	170	
		W	31					1	1	1		1	3	5	3	2	5	5	6	6	4		26	
		G	275				2	3	5	11	27	38	36	79	25	29	54	53	41	30	15	3	196	
*25*00	Diebstahl insg. in/aus Kiosken, Warenhäusern, Verkaufsräumen	M	4.489		2	18	47	77	211	355	325	578	333	1.266	217	237	454	519	477	432	526	815	3.223	
		W	2.344		2	5	17	39	158	221	305	139	444	122	787	65	92	157	157	165	237	303	538	1.557
		G	6.833		4	23	64	116	369	576	630	392	1.022	455	2.053	282	329	611	676	642	669	829	1.353	4.780
*26*00	Diebstahl insg. Ladendiebstahl	M	4.196		2	18	47	76	199	342	313	230	543	280	1.165	187	203	390	459	432	419	521	810	3.031
		W	2.279		1	5	17	38	152	213	296	136	432	116	761	62	87	149	147	156	228	302	536	1.518
		G	6.475		3	23	64	114	351	555	609	366	975	396	1.926	249	290	539	606	588	647	823	1.346	4.549
*35*00	Diebstahl insg. in/aus Wohnungen	M	1.143				2	9	20	31	50	77	127	121	279	92	101	193	207	186	139	97	42	864
		W	390				1	2	7	10	19	28	47	32	89	22	20	42	60	69	52	49	29	301
		G	1.533				3	11	27	41	69	105	174	153	368	114	121	235	267	255	191	146	71	1.165
*36*00	Tageswohnungseinbruch	M	218				1	1	5	7	16	11	27	24	58	21	21	42	50	33	21	9	5	160
		W	37								1	4	5	1	6	3	4	7	6	6	5	4	3	31
		G	255				1	1	5	7	17	15	32	25	64	24	25	49	56	39	26	13	8	191
*40*00	Diebstahl insg. in/aus Boden-, Kellerräumen und Waschküchen	M	285				1		6	9	16	18	14	32	27	22	49	48	51	24	19	9	200	
		W	45					1	1	1	3	3	1	4	1	4	5	11	8	3	3	4	34	
		G	330				1	1	7	10	19	21	15	36	41	26	54	59	59	27	22	13	234	
*45*00	Diebstahl insg. in/aus Baubuden und Baustellen	M	190					6	6	3	9	12	18	36	21	24	45	29	38	19	17	6	154	
		W	11							1	1	1	1	1		2	2	2	3	2	1	1	10	
		G	201					6	6	6	4	9	13	18	37	21	26	47	31	38	22	19	7	164

**Polizeiliche Kriminalstatistik Land Brandenburg**  
**Deutsche Tatverdächtige nach Alter und Geschlecht**  
 Berichtsjahr 2013

Schl.- zahl der Tat	Straftat	S E X U S	Tatver- dächtige insgesamt	Kinder						Jugendliche			Heran- wachsende 18 < 21	Tatver- dächtige unter 21 Sp. 10+13+14	Erwachsene ab 21 Jahre																						
				6		8		10		12		Kinder unter 14			14		16		Jugendl. 14 < 18		21		23		Erwachsene 21 < 25		30		40		50		60		Erwachsene ab 21		
				6	8	10	12	14	Sp. 5 bis 9	16	18	Sp. 11 + 12			23	25	Sp. 16 + 17	30	40	50	60	älter	Sp. 18 bis 23														
1	2	3	4	5	6	7	8	9	10	11	12	13	14	15	16	17	18	19	20	21	22	23	24														
*50*00	Diebstahl insg. an/aus Kfz	M	464				3	3	6	21	21	42	55	103	53	55	108	90	93	49	19	2	361														
		W	41				1	1	2	4	4	8	3	13	2	6	8	6	8	5	1		28														
		G	505				4	4	8	25	25	50	58	116	55	61	116	96	101	54	20	2	389														
*56000	Diebstahl insg. an Fahrrad	M	49					4	4	4	5	9	8	21	2	6	8	7	9	2	1	1	28														
		W	6												1	1	2		2	1	1		6														
		G	55					4	4	4	5	9	8	21	3	7	10	7	11	3	2	1	34														
*57000	Diebstahl insg. an Wasserfahrzeug	M	4							2	1	3		3								1	1														
		W																																			
		G	4							2	1	3		3								1	1														
*60000	Diebstahl insg. von/in/aus Wasserfahrzeugen	M	33							3	2	5	4	9	4	2	6	6	8	2	2		24														
		W	1					1	1					1																							
		G	34					1	1	3	2	5	4	10	4	2	6	6	8	2	2		24														
*61000	Diebstahl insg. von Motorboot	M	5															2	2	1			5														
		W																																			
		G	5															2	2	1			5														
*63000	Diebstahl insg. von Ruderboot	M	16							3	2	5	3	8	2		2	1	3		2		8														
		W																																			
		G	16							3	2	5	3	8	2		2	1	3		2		8														
*64*00	Diebstahl insg. in/aus Motorboot	M	8												2	1	3	3	2				8														
		W	1					1	1					1																							
		G	9					1	1					1	2	1	3	3	2				8														
*67000	Diebstahl insg. von Bootsmotoren	M	3										1	1		1	1			1			2														
		W																																			
		G	3										1	1		1	1			1			2														
*68000	Diebstahl insg. von Bootsmotoren, spez. Außenbootsmotoren	M	2										1	1						1			1														
		W																																			
		G	2										1	1						1			1														
*73000	Diebstahl insg. von Btm aus Krankenhäusern	M	1															1					1														
		W	1															1					1														
		G	2															2					2														
*75000	Diebstahl insg. von Rezeptformularen zur Erlangung von Btm	M	1																	1			1														
		W																																			
		G	1																	1			1														
*81000	Diebstahl insg. von Fisch	M	4												1		1		1	2			4														
		W																																			
		G	4												1		1		1	2			4														
*82000	Diebstahl insg. von Fisch aus Reusen	M	1												1		1						1														
		W																																			
		G	1												1		1						1														
*85000	Diebstahl insg. auf Friedhöfen und Grabstätten	M	5															2	1		1	1	5														
		W	1																	1			1														
		G	6															2	1	1	1	1	6														
*86*00	Diebstahl insg. auf Campingplätzen- und Raststätten	M	41							4	4	5	9	9	6	6	12	8	10	1	1		32														
		W	5							3	3	5	3	3			12	1	10	1	1		2														
		G	46							7	7	5	12	12	6	6	12	9	10	1	2		34														

**Polizeiliche Kriminalstatistik Land Brandenburg**  
**Deutsche Tatverdächtige nach Alter und Geschlecht**  
 Berichtsjahr 2013

Schl.- zahl der Tat	Straftat	S E X U S	Tatver- dächtige insgesamt	Kinder						Jugendliche			Heran- wachsende 18 < 21	Tatver- dächtige unter 21 Sp. 10+13+14	Erwachsene ab 21 Jahre										
				6 bis 8		8 bis 10		10 bis 12		Kinder unter 14 Sp. 5 bis 9		14 bis 16 bis unter 14 < 18 Sp. 11 + 12			21 bis 23	23 bis 25	Erwachsene 21 < 25 Sp. 16 + 17		25 bis 30	30 bis 40 bis unter 50		40 bis 50	50 bis 60 und älter	Erwachsene ab 21 Sp. 18 bis 23	
				6	8	10	12	14	Sp. 5 bis 9	16	18	Sp. 11 + 12			18 < 21	21	23	18	19	20	21	22	23	24	
1	2	3	4	5	6	7	8	9	10	11	12	13	14	15	16	17	18	19	20	21	22	23	24		
*90*00	Diebstahl insg. Taschendiebstahl	M	50					1	1	5	8	13	6	20	2	4	6	9	5	7	3		30		
		W	20				1		1	3	1	4		5	2	4	6	2	3	1	1	2	15		
		G	70				1	1	2	8	9	17	6	25	4	8	12	11	8	8	4	2	45		
500000	Vermögens- und Fälschungsdelikte	M	9.599	3			2	23	28	96	167	263	504	795	547	642	1.189	1.470	2.125	1.951	1.337	732	8.804		
		W	4.632	1	1	3	2	16	23	67	113	180	248	451	247	306	553	733	1.069	915	629	282	4.181		
		G	14.231	4	1	3	4	39	51	163	280	443	752	1.246	794	948	1.742	2.203	3.194	2.866	1.966	1.014	12.985		
510000	Betrug	M	7.166	2				16	18	65	114	179	401	598	439	516	955	1.179	1.632	1.396	922	484	6.568		
		W	3.584	1		1	1	9	12	60	85	145	202	359	197	249	446	607	849	704	445	174	3.225		
		G	10.750	3		1	1	25	30	125	199	324	603	957	636	765	1.401	1.786	2.481	2.100	1.367	658	9.793		
511000	Waren- und Warenkreditbetrug	M	2.871	1				1	2	11	15	26	152	180	160	231	391	548	746	539	294	173	2.691		
		W	1.510			1	1	3	5	6	16	22	77	104	86	135	221	299	433	280	127	46	1.406		
		G	4.381	1		1	1	4	7	17	31	48	229	284	246	366	612	847	1.179	819	421	219	4.097		
511100	Betrügerisches Erlangen von Kfz	M	42										1	1	3	3	6	8	9	9	7	2	41		
		W	8													1	1		4	2		1	8		
		G	50											1	1	3	4	7	8	13	11	7	3	49	
511200	Sonstiger Warenkreditbetrug	M	1.880					1	1	5	11	16	86	103	97	142	239	351	463	369	219	136	1.777		
		W	1.127			1	1	1	3	4	10	14	52	69	68	99	167	216	336	211	92	36	1.058		
		G	3.007			1	1	2	4	9	21	30	138	172	165	241	406	567	799	580	311	172	2.835		
511201	Tankbetrug	M	839							1	1	2	30	32	32	50	82	123	194	165	130	113	807		
		W	207								3	3	1	4	10	9	19	17	51	59	37	20	203		
		G	1.046								1	4	5	31	36	42	59	101	140	245	224	167	133	1.010	
511300	Warenbetrug	M	1.029	1					1	6	4	10	70	81	69	101	170	208	291	174	70	35	948		
		W	404					2	2	2	6	8	27	37	21	38	59	88	105	68	36	11	367		
		G	1.433	1				2	3	8	10	18	97	118	90	139	229	296	396	242	106	46	1.315		
512000	Grundstücks- und Baubetrug	M	31													1	1	1	7	4	11	7	31		
		W	10													1	1		1	1	3	4	10		
		G	41													2	2	1	8	5	14	11	41		
513000	Beteiligungs- und Kapitalanlagebetrug	M	34													1	1	2	8	11	7	5	34		
		W	13												1		1		1	4	6	1	13		
		G	47												1	1	2	2	9	15	13	6	47		
513200	Anlagebetrug	M	25															2	4	9	5	5	25		
		W	8																	3	4	1	8		
		G	33																2	4	12	9	6	33	
513400	Beteiligungsbetrug	M	5																1	2	2		5		
		W	2																	1	1		2		
		G	7																	1	3	3		7	
513500	Kautionsbetrug	M	4													1	1		3				4		
		W	2													1		1		1			2		
		G	6													1	1	2		4				6	
513600	Umschuldungsbetrug	M																							
		W	1																			1	1		
		G	1																					1	
514000	Geldkreditbetrug	M	139										4	4	1	3	4	10	33	43	25	20	135		
		W	56										2	2		2	2	4	14	13	16	5	54		
		G	195											6	6	1	5	6	14	47	56	41	25	189	

**Polizeiliche Kriminalstatistik Land Brandenburg**  
**Deutsche Tatverdächtige nach Alter und Geschlecht**  
 Berichtsjahr 2013

Schl.- zahl der Tat	Straftat	S E X U S	Tatver- dächtige insgesamt	Kinder					Jugendliche			Heran- wachsende 18 < 21	Tatver- dächtige unter 21 Sp. 10+13+14	Erwachsene ab 21 Jahre										
				6 8 10 12		Kinder unter 14 Sp. 5 bis 9	14 16 bis unter 14 < 18		Jugendl. 14 < 18 Sp. 11 + 12	21 23	Erwachsene 21 < 25 Sp. 16 + 17			25 30 40 50		60 und älter	Erwachsene ab 21 Sp. 18 bis 23							
				6	8		10	12		14				16	18			23	25	30	40	50	60	
1	2	3	4	5	6	7	8	9	10	11	12	13	14	15	16	17	18	19	20	21	22	23	24	
514100	Kreditbetrug § 265b StGB	M	8															1	3	1	1	2	8	
		W	6													1	1		2	1	2		6	
		G	14													1	1	1	5	2	3	2	14	
514200	Subventionsbetrug	M	44																5	18	16	5	44	
		W	11																2	3	6		11	
		G	55																7	21	22	5	55	
514300	Kreditbetrug § 263 StGB	M	87										4	4	1	3	4	9	26	24	8	12	83	
		W	39										2	2		1	1	4	10	9	8	5	37	
		G	126										6	6	1	4	5	13	36	33	16	17	120	
514500	Wertpapierbetrug	M	2																			2	2	
		W																						
		G	2																				2	2
515000	Erschleichen von Leistungen	M	1.256					9	9	35	65	100	159	268	170	133	303	255	217	107	74	32	988	
		W	397	1				4	5	39	51	90	54	149	44	24	68	75	50	27	18	10	248	
		G	1.653	1				13	14	74	116	190	213	417	214	157	371	330	267	134	92	42	1.236	
516000	Betrug m. rechtsw. erl. unbarer ZM	M	220					3	3	2	16	18	21	42	24	19	43	38	47	26	14	10	178	
		W	93							1		1	4	5	9	10	19	23	18	13	9	6	88	
		G	313					3	3	3	16	19	25	47	33	29	62	61	65	39	23	16	266	
516200	Betrug m. rechtsw. erl. Debitkarten ohne PIN (Lastschriftverfahren)	M	38								1	1		1	3	2	5	12	14	3	3		37	
		W	14												3	3	6	4	3	1			14	
		G	52								1	1		1	6	5	11	16	17	4	3		51	
516300	Betrug m. rechtsw. erl. Debitkarten mit PIN	M	104					3	3	2	8	10	7	20	13	12	25	19	18	13	5	4	84	
		W	40										3	3	3	4	7	8	7	5	6	4	37	
		G	144					3	3	2	8	10	10	23	16	16	32	27	25	18	11	8	121	
516400	Betrug m. rechtsw. erlangter Kreditkarten	M	31										6	6	3	4	7	6	9	3			25	
		W	11										1		1	1	2	3	3	1		1	10	
		G	42										1		1	1	5	9	9	12	4		35	
516500	Betrug m. rechtsw. erl. Daten von Zahlungskarten	M	60								7	7	9	16	6	3	9	7	10	6	6	6	44	
		W	30										1	1	3	2	5	8	6	6	3	1	29	
		G	90										7	7	10	17	9	15	16	12	9	7	73	
516900	Betrug m. rechtsw. erl. sonstiger unbarer ZM	M	7												1	1	2	1	2	2			7	
		W	2													1	1	1	1				2	
		G	9													1	2	3	2	2	2		9	
517000	Sonstiger Betrug	M	3.037	1				3	4	18	22	40	101	145	109	178	287	421	681	729	526	248	2.892	
		W	1.654					2	2	15	20	35	71	108	76	90	166	241	373	387	276	103	1.546	
		G	4.691	1				5	6	33	42	75	172	253	185	268	453	662	1.054	1.116	802	351	4.438	
517100	Leistungsbetrug	M	122										1	1		7	7	14	34	31	26	9	121	
		W	24												1	1	2	3	8	6	4	1	24	
		G	146											1	1	8	9	17	42	37	30	10	145	
517200	Leistungskreditbetrug	M	351					1	1	4	3	7	13	21	8	16	24	39	100	86	55	26	330	
		W	174												3	8	11	34	40	46	25	6	162	
		G	525					1	1	4	5	9	23	33	11	24	35	73	140	132	80	32	492	
517300	Arbeitsvermittlungsbetrug	M	20										1	1	2	1	3	3	1	9	2	1	19	
		W	6															1	1	2	2		6	
		G	26											1	1	2	1	3	4	2	11	4	1	25



**Polizeiliche Kriminalstatistik Land Brandenburg**  
**Deutsche Tatverdächtige nach Alter und Geschlecht**  
 Berichtsjahr 2013

Schl.- zahl der Tat	Straftat	S E X U S	Tatver- dächtige insgesamt	Kinder					Jugendliche			Heran- wachsende 18 < 21	Tatver- dächtige unter 21 Sp. 10+13+14	Erwachsene ab 21 Jahre																		
				6		8		10		12				Kinder unter 14 Sp. 5 bis 9	14		16 bis unter 18	Jugendl. 14 < 18 Sp. 11 + 12	21		23		Erwachsene 21 < 25 Sp. 16 + 17	25		30		40		50	60 und älter	Erwachsene ab 21 Sp. 18 bis 23
				6	8	10	12	14	16	18	11				12	13			14	15	16	17		18	19	20	21	22	23			
1	2	3	4	5	6	7	8	9	10	11	12	13	14	15	16	17	18	19	20	21	22	23	24									
517400	Betrug z.N.v. Versich. und Versich.missbrauch	M	70												4	9	13	11	11	15	15	5	70									
		W	24							1	1	2	1	3	2	2	2	3	7	5	2	2	21									
		G	94							1	1	2	1	3	4	11	15	14	18	20	17	7	91									
517500	Computerbetrug (soweit nicht 5163 bzw. 5179)	M	68							2		2	2	4	3	5	8	15	16	13	8	4	64									
		W	25							2		2	1	3	1	1	2	3	8	5	4		22									
		G	93							4		4	3	7	4	6	10	18	24	18	12	4	86									
517600	Provisionsbetrug	M	30										1	1				3	9	7	6	4	29									
		W	6												1		1		3	2			6									
		G	36										1	1	1		1	3	12	9	6	4	35									
517700	Betrug z.N.v. Sozialversich. und SV-trägern	M	27										1	1	1	3	4	4	5	5	6	2	26									
		W	11												1	1	2	2	3	2	1	1	11									
		G	38										1	1	2	4	6	6	8	7	7	3	37									
517800	(Sonstiger) Sozialleistungsbetrug (soweit nicht 5177)	M	596								3	3	12	15	15	30	45	84	144	140	127	41	581									
		W	580								2	2	30	32	23	31	54	84	146	137	92	35	548									
		G	1.176								5	5	42	47	38	61	99	168	290	277	219	76	1.129									
517900	Betrug m. Zugangsber. zu Kommunikationsdiensten	M	18													1	1	6	5	4	1	1	18									
		W	8									1	1		1	2	2	3	1			1	7									
		G	26								1	1		1	2	1	3	9	6	4	1	2	25									
518100	Abrechnungsbetrug	M	74										2	2		2	2	5	15	23	18	9	72									
		W	42												2	2	2	4	3	18	11	4	42									
		G	116											2	2	4	4	9	18	41	29	13	114									
518200	Einmietbetrug	M	151	1					1				4	5	6	9	15	18	44	31	25	13	146									
		W	59										4	4	3	5	8	6	13	15	7	6	55									
		G	210	1					1					8	9	9	14	23	24	57	46	32	19	201								
518300	Kontoeröffnungs- und Überweisungsbetrug	M	82							1	1	2	7	9	9	5	14	19	13	15	10	2	73									
		W	43							1	1	2	4	6	4	1	5	7	6	10	6	3	37									
		G	125							2	2	4	11	15	13	6	19	26	19	25	16	5	110									
518400	Zechbetrug	M	63							2	1	3	1	4	2	6	8	9	7	10	18	7	59									
		W	11							2		2		2				1	3	2	1	2	9									
		G	74							4	1	5	1	6	2	6	8	10	10	12	19	9	68									
518800	Kreditvermittlungsbetrug	M	7																	3	1	3	7									
		W	6												1		1	1	1	1		2	6									
		G	13												1		1	1	1	4	1	5	13									
518900	Sonstige weitere Betrugsarten	M	1.524					2	2	10	14	24	62	88	66	97	163	218	327	368	229	131	1.436									
		W	682					2	2	9	15	24	21	47	39	42	81	96	142	148	128	40	635									
		G	2.206					4	4	19	29	48	83	135	105	139	244	314	469	516	357	171	2.071									
520000	Veruntreuungen	M	452										1	1	8	3	11	22	81	151	112	74	451									
		W	159										1	1	2		2	7	35	49	44	20	157									
		G	611										2	3	10	3	13	29	116	200	156	94	608									
521000	Untreue	M	129												4	2	6	7	14	40	36	26	129									
		W	86											1	1	2		2	20	25	22	14	85									
		G	215												6	2	8	9	34	65	58	40	214									
521100	Untreue bei Kapitalanlagegeschäften	M	6																	2	4		6									
		W																														
		G	6																		2	4		6								

**Polizeiliche Kriminalstatistik Land Brandenburg**  
**Deutsche Tatverdächtige nach Alter und Geschlecht**  
 Berichtsjahr 2013

Schl.- zahl der Tat	Straftat	S E X U S	Tatver- dächtige insgesamt	Kinder						Jugendliche			Heran- wachsene 18 < 21	Tatver- dächtige unter 21 Sp. 10+13+14	Erwachsene ab 21 Jahre																								
				6		8		10		12		Kinder unter 14			14		16		Jugendl. 14 < 18		21		23		Erwachsene 21 < 25		25		30		40		50		60		Erwachsene ab 21		
				6	8	10	12	14	Sp. 5 bis 9	16	18	Sp. 11 + 12			18 < 21	23	25	Sp. 16 + 17	30	40	50	60	älter	Sp. 18 bis 23															
1	2	3	4	5	6	7	8	9	10	11	12	13	14	15	16	17	18	19	20	21	22	23	24																
522000	Vorenthalten und Veruntreuen von Arbeitsentgelt	M	328										1	1	4	1	5	15	69	113	76	49	327																
		W	77											1	1			5	18	24	23	6	76																
		G	405											2	2	4	1	5	20	87	137	99	55	403															
530000	Unterschlagung	M	1.421	1			2	5	8	19	38	57	65	130	66	94	160	201	302	324	204	100	1.291																
		W	689			1	1	8	10	6	22	28	42	80	38	44	82	98	154	124	91	60	609																
		G	2.110	1		1	3	13	18	25	60	85	107	210	104	138	242	299	456	448	295	160	1.900																
531000	Unterschlagung von Kfz	M	202								1	1	4	5	4	8	12	26	53	56	37	13	197																
		W	73										1	1	1	2	3	6	17	24	12	10	72																
		G	275									1	1	5	6	5	10	15	32	70	80	49	23	269															
540000	Urkundenfälschung	M	944					2	2	11	19	30	51	83	58	68	126	147	211	161	134	82	861																
		W	326		1	1			2	2	9	11	13	26	16	25	41	36	70	69	58	26	300																
		G	1.270		1	1		2	4	13	28	41	64	109	74	93	167	183	281	230	192	108	1.161																
541000	Fälschung technischer Aufzeichnungen	M	24														2	2	3	5	4	7	3	24															
		W																																					
		G	24													2	2	3	5	4	7	3	24																
542000	Fälschung zur Erlangung von Btm	M	5													1	1		3	1			5																
		W	3															1	1					3															
		G	8													1	1	1	4	1	1			8															
543000	Fälsch. beweisnerhebl. Daten, Täusch. im Rechtsverkehr b. Datenverarb.	M	84							2		2	4	6	1	4	5	11	26	12	18	6	78																
		W	27										1	1		5	5	2	7	6	5	1	26																
		G	111								2		2	5	7	1	9	10	13	33	18	23	7	104															
550000	Geld- und Wertzeichenfälschung	M	75							4		4	5	9	4	5	9	6	11	18	16	6	66																
		W	33										1	1	1	1	2	7	7	5	6	5	32																
		G	108								4		4	6	10	5	6	11	13	18	23	22	11	98															
551000	Geld- und Wertzeichenfälschung einschl. Vorbereitungshandlungen	M	12							2		2	1	3		1	1	2		1	5		9																
		W	2															2						2															
		G	14								2		2	1	3		1	1	4		1	5		11															
552000	Inverkehrbringen von Falschgeld §§ 146 Abs. 1 Nr. 3, 147 StGB	M	55							2		2	3	5	3	4	7	3	9	14	11	6	50																
		W	30												1	1	2	5	7	5	6	5	30																
		G	85								2		2	3	5	4	5	9	8	16	19	17	11	80															
553000	Fälsch. v. Zahlungskarten mit/ohne Garantiefunktion, Schecks u. Wechseln	M	8										1	1	1		1	1	2	3			7																
		W	1											1	1																								
		G	9											2	2	1		1	1	2	3			7															
553100	Gebr. falscher Zahlungsk. mit oder ohne Garantiefunktion, Schecks und Wechsel	M	2										1	1					1				1																
		W																																					
		G	2											1	1					1				1															
553200	Nachmachen, Verfälschen, Verschaffen, Feilhalten o. Überl. falscher Zahlungsk	M	6												1		1	1	1	3			6																
		W	1											1	1																								
		G	7											1	1	1		1	1	3				6															
560000	Insolvenzstraftaten	M	102												1		1	1	21	33	27	19	102																
		W	19															1	4	7	7		19																
		G	121													1		1	2	25	40	34	19	121															
561000	Bankrott	M	82												1		1		17	26	22	16	82																
		W	15															1	3	5	6		15																
		G	97													1		1	1	20	31	28	16	97															

Polizeiliche Kriminalstatistik Land Brandenburg  
**Deutsche Tatverdächtige nach Alter und Geschlecht**  
 Berichtsjahr 2013

Schl.- zahl der Tat	Straftat	S E X U S	Tatver- dächtige insgesamt	Kinder					Jugendliche			Heran- wachsende 18 < 21	Tatver- dächtige unter 21 Sp. 10+13+14	Erwachsene ab 21 Jahre																			
				6 bis unter 6		8 bis unter 8		10 bis unter 10		12 bis unter 12				Kinder unter 14 Sp. 5 bis 9		14 bis unter 16 16 18		Jugendl. 14 < 18 Sp. 11 + 12	21 bis unter 23		23 bis unter 25		Erwachsene 21 < 25 Sp. 16 + 17			25 bis unter 30			40 bis unter 50		50 und 60 älter		Erwachsene ab 21 Sp. 18 bis 23
				6	8	10	12	14	Sp. 5 bis 9	16	18			Sp. 11 + 12	18 < 21	18	19	20	21	22	23	24	25	26	27	28	29	30	31	32	33		
1	2	3	4	5	6	7	8	9	10	11	12	13	14	15	16	17	18	19	20	21	22	23	24										
563000	Verletzung der Buchführungspflicht	M	33																7	10	9	7	33										
		W	6																2	3	1		6										
		G	39																9	13	10	7	39										
564000	Gläubigerbegünstigung	M	3															1		2			3										
		W																															
		G	3															1		2			3										
565000	Schuldnerbegünstigung	M	4																1	1	1	1	4										
		W	1																		1		1										
		G	5																1	1	2	1	5										
600000	Sonstige Straftatbestände (StGB)	M	13.889	7	29	87	202	420	745	715	681	1.396	846	2.987	720	750	1.470	1.702	2.286	2.350	1.793	1.301	10.902										
		W	4.715	6	5	18	51	160	240	247	191	438	224	902	193	216	409	516	837	883	634	534	3.813										
		G	18.604	13	34	105	253	580	985	962	872	1.834	1.070	3.889	913	966	1.879	2.218	3.123	3.233	2.427	1.835	14.715										
610000	Erpressung	M	114		1	1	4	2	8	4	8	12	11	31	7	7	14	20	24	13	7	5	83										
		W	19							4	1	5	2	7	1	1	2	4	3		1	2	12										
		G	133		1	1	4	2	8	8	9	17	13	38	8	8	16	24	27	13	8	7	95										
611000	Erpressung auf sex. Grundlage	M																															
		W	1													1	1						1										
		G	1													1	1						1										
620000	Widerstand gg. die Staatsgewalt und ST gg. die öff. Ordnung	M	3.205			7	15	65	87	153	166	319	232	638	219	219	438	442	518	517	396	256	2.567										
		W	754		1	3	14	24	42	36	37	73	56	171	34	28	62	76	127	132	102	84	583										
		G	3.959		1	10	29	89	129	189	203	392	288	809	253	247	500	518	645	649	498	340	3.150										
621000	Widerstand gg. die Staatsgewalt	M	514					2	11	26	37	37	76	47	46	93	99	105	74	42	25	438											
		W	73			1	2	3	10	2	12	9	24	4	1	5	8	20	13	2	1	49											
		G	587			1	4	5	21	28	49	46	100	51	47	98	107	125	87	44	26	487											
622000	Hausfriedensbruch	M	1.910			2	10	46	58	105	98	203	130	391	118	111	229	233	290	331	263	173	1.519										
		W	453				4	12	16	16	23	39	34	89	18	15	33	45	70	83	70	63	364										
		G	2.363			2	14	58	74	121	121	242	164	480	136	126	262	278	360	414	333	236	1.883										
622100	Hausfriedensbruch gemäß § 123 StGB	M	1.901			2	10	46	58	105	97	202	127	387	118	109	227	231	289	331	263	173	1.514										
		W	450				4	12	16	16	23	39	31	86	18	15	33	45	70	83	70	63	364										
		G	2.351			2	14	58	74	121	120	241	158	473	136	124	260	276	359	414	333	236	1.878										
622200	Schwerer Hausfriedensbruch	M	10								1	1	3	4		2	2	2	2				6										
		W	3										3	3																			
		G	13								1	1	6	7		2	2	2	2				6										
623000	Landfriedensbruch	M	39							1	6	7	11	18	3	7	10	4	7				21										
		W	7								1	1	2	3	2		2	2					4										
		G	46							1	7	8	13	21	5	7	12	6	7				25										
624000	Vortäuschen einer Straftat	M	294			3		1	4	6	16	22	21	47	23	25	48	44	56	43	38	18	247										
		W	136		1	3	6	4	14	4	7	11	3	28	7	11	18	13	24	31	13	9	108										
		G	430		1	6	6	5	18	10	23	33	24	75	30	36	66	57	80	74	51	27	355										
624100	Vortäuschen eines Raubes	M	25							1	1	2	2	4	2	5	7	4	2	2	3	3	21										
		W	4								1	1		1		1	1	1		1			3										
		G	29							1	2	3	2	5	2	6	8	5	2	3	3	3	24										
624200	Vortäuschen eines Diebstahls	M	80								2	2	5	7	6	10	16	19	17	10	6	5	73										
		W	28								1	1		1	3	2	5	5	8	4	3	2	27										
		G	108								3	3	5	8	9	12	21	24	25	14	9	7	100										

**Polizeiliche Kriminalstatistik Land Brandenburg**  
**Deutsche Tatverdächtige nach Alter und Geschlecht**  
 Berichtsjahr 2013

Schl.- zahl der Tat	Straftat	S E X U S	Tatver- dächtige insgesamt	Kinder					Jugendliche			Heran- wachsene 18 < 21	Tatver- dächtige unter 21 Sp. 10+13+14	Erwachsene ab 21 Jahre										
				6 8 10 12		Kinder unter 14 Sp. 5 bis 9	14 16 bis unter 16 18		Jugendl. 14 < 18 Sp. 11 + 12	21 23	Erwachsene 21 < 25 Sp. 16 + 17			25 30 40		50 60 und älter	Erwachsene ab 21 Sp. 18 bis 23							
				6 8	10 12		14	11 12		13				14	15			16 17	18	19 20 21	22 23			
1	2	3	4	5	6	7	8	9	10	11	12	13	14	15	16	17	18	19	20	21	22	23	24	
626000	Gewaltdarstellung	M	3																1	1	1		3	
		W	1													1	1							1
		G	4													1	1			1	1	1		4
627000	Volksverhetzung	M	172					5	5	11	11	22	19	46	17	14	31	34	27	22	8	4	126	
		W	22							1	1	2	2	4	1	1	2	6	2		4	4	18	
		G	194					5	5	12	12	24	21	50	18	15	33	40	29	22	12	8	144	
630000	Begünstigung, Strafvereitelung, Hehlerei u. Geldwäsche	M	418					5	5	7	13	20	31	56	22	40	62	76	98	75	34	17	362	
		W	119					2	2	8	7	15	5	22	8	5	13	19	31	21	9	4	97	
		G	537					7	7	15	20	35	36	78	30	45	75	95	129	96	43	21	459	
631000	Hehlerei von Kfz	M	59										3	3	5	8	13	15	15	6	6	1	56	
		W	1																	1			1	
		G	60											3	3	5	8	13	15	15	7	6	1	57
631100	Gewerbsmäßige Hehlerei von Kfz	M	2															1	1				2	
		W																						
		G	2															1	1					2
631200	Bandenhehlerei von Kfz	M	1												1		1						1	
		W																						
		G	1													1		1						1
631300	Gewerbsmäßige Bandenhehlerei von Kfz	M	4													1	1		3				4	
		W																						
		G	4													1	1		3					4
632000	Sonstige Hehlerei	M	217					5	5	7	11	18	17	40	9	20	29	40	48	40	15	5	177	
		W	47					1	1	5	6	11	1	13	1	2	3	10	11	7	2	1	34	
		G	264					6	6	12	17	29	18	53	10	22	32	50	59	47	17	6	211	
632100	Gewerbsmäßige Hehlerei	M	9															2	4	2	1		9	
		W	1																			1	1	
		G	10															2	4	2	1	1	10	
632200	Bandenhehlerei	M	2															1	1				2	
		W																						
		G	2															1	1					2
633000	Geldwäsche, Verschleierung unrechtmäßig erl. Vermögenswerte	M	78										4	4	5	10	15	9	13	18	10	9	74	
		W	28												1		1	4	8	8	5	2	28	
		G	106											4	4	6	10	16	13	21	26	15	11	102
640000	Brandstiftung und Herbeiführen einer Brandgefahr	M	605	2	3	9	28	50	92	40	34	74	33	199	24	20	44	67	71	74	68	82	406	
		W	111	3	1	1	7	13	25	2	1	3	4	32	4	3	7	8	11	6	17	30	79	
		G	716	5	4	10	35	63	117	42	35	77	37	231	28	23	51	75	82	80	85	112	485	
641000	(Vorsätzliche) Brandstiftung und Herbeiführen einer Brandgefahr	M	345		3	6	20	47	76	37	31	68	29	173	19	16	35	42	39	26	15	15	172	
		W	36	2	1	1	6	8	18	1	1	2	1	21	2	1	3	3	4	1	2	2	15	
		G	381	2	4	7	26	55	94	38	32	70	30	194	21	17	38	45	43	27	17	17	187	
650000	Wettbewerbs-, Korruptions- und Amtsdelikte	M	201												1	5	6	8	46	57	59	25	201	
		W	63															3	9	24	22	5	63	
		G	264													1	5	6	11	55	81	81	30	264
651000	Vorteilsannahme, Bestechlichkeit	M	51													1	1	1	6	17	18	8	51	
		W	33															2	14	13	4		33	
		G	84													1	1	1	8	31	31	12	84	

**Polizeiliche Kriminalstatistik Land Brandenburg**  
**Deutsche Tatverdächtige nach Alter und Geschlecht**  
 Berichtsjahr 2013

Schl.- zahl der Tat	Straftat	S E X U S	Tatver- dächtige insgesamt	Kinder					Jugendliche			Heran- wachsende 18 < 21	Tatver- dächtige unter 21 Sp. 10+13+14	Erwachsene ab 21 Jahre										
				6 8 10 12		Kinder unter 14 Sp. 5 bis 9	14 16 bis unter 14 < 18		Jugendl. 14 < 18 Sp. 11 + 12	21 23 bis unter 23 25	Erwachsene 21 < 25 Sp. 16 + 17			25 30 bis unter 30 40	40 50 bis unter 40 50	50 60 und älter	Erwachsene ab 21 Sp. 18 bis 23							
				6	8		10	12										14	16	18	19	20	21	22
1	2	3	4	5	6	7	8	9	10	11	12	13	14	15	16	17	18	19	20	21	22	23	24	
651100	Vorteilsannahme § 331 StGB	M	44																5	14	18	7	44	
		W	29																2	13	11	3	29	
		G	73																7	27	29	10	73	
651200	Bestechlichkeit § 332 StGB	M	9													1	1	1	1	3	2	1	9	
		W	4																	1	2	1	4	
		G	13													1	1	1	1	4	4	2	13	
652000	Vorteilsgewährung, Bestechung	M	28													1	1	1	2	5	13	6	28	
		W	5																1	2	2		5	
		G	33													1	1	1	3	7	15	6	33	
652100	Vorteilsgewährung	M	20																	4	11	5	20	
		W	3																	1	1	1	3	
		G	23																	1	5	12	5	23
652200	Bestechung	M	8													1	1	1	2	1	2	1	8	
		W	2																		1	1		2
		G	10														1	1	1	2	2	3	1	10
655000	Sonstige Straftaten im Amt	M	96												1	3	4	6	32	26	24	4	96	
		W	20																3	4	7	6	20	
		G	116													1	3	4	9	36	33	30	4	116
655100	Körperverletzung im Amt	M	51												1	2	3	5	22	14	6	1	51	
		W	10																1	3	3	3	10	
		G	61													1	2	3	6	25	17	9	1	61
655200	Verletzung des Dienstgeheimnisses	M	1																1				1	
		W																						
		G	1																	1				1
656000	Wettbewerbsbeschränk. Absprachen bei Ausschreibungen	M	3																	1		2	3	
		W	1																		1		1	
		G	4																		2		2	4
657000	Bestechlichkeit und Bestechung im geschäftlichen Verkehr	M	28																6	9	7	6	28	
		W	7																2	2	2	1	7	
		G	35																8	11	9	7	35	
657100	Bestechlichkeit und Bestechung gemäß § 299 StGB	M	28																6	9	7	6	28	
		W	7																2	2	2	1	7	
		G	35																8	11	9	7	35	
660000	Strafbarer Eigennutz	M	318							6	8	14	14	28	8	14	22	57	63	69	47	32	290	
		W	24															2	5	9	6	2	24	
		G	342								6	8	14	14	28	8	14	22	59	68	78	53	34	314
661000	Glücksspiel	M	3															1		2			3	
		W																						
		G	3																1		2			3
662000	Wilderei	M	281							6	8	14	14	28	8	13	21	54	55	51	42	30	253	
		W	13															1	4	4	3	1	13	
		G	294								6	8	14	14	28	8	13	21	55	59	55	45	31	266
662001	Fischwilderei	M	246							5	8	13	14	27	8	12	20	52	50	45	34	18	219	
		W	11															1	3	4	2	1	11	
		G	257								5	8	13	14	27	8	12	20	53	53	49	36	19	230

**Polizeiliche Kriminalstatistik Land Brandenburg**  
**Deutsche Tatverdächtige nach Alter und Geschlecht**  
 Berichtsjahr 2013

Schl.- zahl der Tat	Straftat	S E X U S	Tatver- dächtige insgesamt	Kinder						Jugendliche			Heran- wachsende 18 < 21	Tatver- dächtige unter 21 Sp. 10+13+14	Erwachsene ab 21 Jahre									
				6 8 10 12		Kinder unter 14		14 16 bis unter		Jugendl. 14 < 18	21 23				Erwachsene 21 < 25		25 30 40		50 60		Erwachsene ab 21			
				6	8	10	12	14	Sp. 5 bis 9	16	18	Sp. 11 + 12			23	25	Sp. 16 + 17	30	40	50	60	und älter	Sp. 18 bis 23	
1	2	3	4	5	6	7	8	9	10	11	12	13	14	15	16	17	18	19	20	21	22	23	24	
662100	Jagdwilderei	M	35							1		1		1		1	2	5	6	8	12	34		
		W	2														1			1			2	
		G	37							1		1		1		1	2	6	6	9	12	36		
663000	Wucher	M	6													1	1	2	1		1	1	6	
		W																						
		G	6														1	1				1	1	6
670000	Alle sonstigen ST gemäß StGB - ohne Verkehrsdelikte	M	10.172	5	25	73	165	335	603	584	546	1.130	622	2.355	510	514	1.024	1.205	1.654	1.702	1.282	950	7.817	
		W	3.854	3	3	14	31	130	181	211	152	363	174	718	156	184	340	428	695	740	505	428	3.136	
		G	14.026	8	28	87	196	465	784	795	698	1.493	796	3.073	666	698	1.364	1.633	2.349	2.442	1.787	1.378	10.953	
671000	Verletzung der Unterhaltspflicht	M	342										1	1	3	3	6	31	133	138	30	3	341	
		W	22													1	1		8	11	2		22	
		G	364										1	1	3	4	7	31	141	149	32	3	363	
672000	Verletzung der Fürsorge- oder Erziehungspflicht	M	85												1	3	4	11	32	24	12	2	85	
		W	227										6	6	6	10	16	37	89	56	22	1	221	
		G	312										6	6	7	13	20	48	121	80	34	3	306	
673000	Beleidigung	M	3.842			5	28	65	98	109	97	206	183	487	155	185	340	445	693	736	638	503	3.355	
		W	2.082			2	6	46	54	101	83	184	93	331	84	105	189	239	379	401	279	264	1.751	
		G	5.924			7	34	111	152	210	180	390	276	818	239	290	529	684	1.072	1.137	917	767	5.106	
673100	Beleidigung auf sex. Grundlage	M	275				2	10	12	12	9	21	12	45	13	18	31	38	55	45	42	19	230	
		W	84				1	5	6	11	10	21	5	32	4	6	10	5	17	11	7	2	52	
		G	359				3	15	18	23	19	42	17	77	17	24	41	43	72	56	49	21	282	
674000	Sachbeschädigung	M	4.843	5	21	63	131	256	476	468	430	898	419	1.793	304	285	589	617	630	546	365	303	3.050	
		W	907	2	2	11	26	78	119	104	54	158	55	332	40	32	72	78	123	122	91	89	575	
		G	5.750	7	23	74	157	334	595	572	484	1.056	474	2.125	344	317	661	695	753	668	456	392	3.625	
674100	Sachbeschädigung an Kfz	M	950	2	7	18	21	30	78	48	54	102	49	229	56	56	112	116	161	164	101	67	721	
		W	185	2		3	7	5	17	10	8	18	10	45	11	11	22	21	24	26	24	23	140	
		G	1.135	4	7	21	28	35	95	58	62	120	59	274	67	67	134	137	185	190	125	90	861	
674200	Datenveränderung, Computersabotage	M	25					2	2					2	1	2	3	2	5	6	6	1	23	
		W	10																4	3	3		10	
		G	35					2	2					2	1	2	3	6	8	9	6	1	33	
674300	Sonstige Sachb. auf Straßen, Wegen oder Plätzen	M	633	1	2	8	28	52	91	100	103	203	98	392	51	36	87	64	48	19	10	13	241	
		W	76				5	20	25	24	8	32	7	64	1		1	2	1	4	2	2	12	
		G	709	1	2	8	33	72	116	124	111	235	105	456	52	36	88	66	49	23	12	15	253	
674500	Zerstörung wichtiger Arbeitsmittel	M	20					2	2	1	4	5	1	8	1	5	6	4	1		1		12	
		W	6					1	1	1		1		2	1		1		1	1	1		4	
		G	26					3	3	2	4	6	1	10	2	5	7	4	2	1	2		16	
675000	Sprengstoff- und Strahlungsverbrechen	M	32							2	5	7	8	15	7	2	9	4	2			2	17	
		W	3															1					3	
		G	35							2	5	7	8	15	7	2	9	5	2			2	2	20
675200	Herbeiführen einer Sprengstoffexplosion	M	32							2	5	7	8	15	7	2	9	4	2			2	17	
		W	2																				2	2
		G	34							2	5	7	8	15	7	2	9	4	2			2	2	19
675400	Vorbereit. eines Explosions- oder Strahlungsverbrechens	M																						
		W	1															1					1	
		G	1															1						1

**Polizeiliche Kriminalstatistik Land Brandenburg**  
**Deutsche Tatverdächtige nach Alter und Geschlecht**  
 Berichtsjahr 2013

Schl.- zahl der Tat	Straftat	S E X U S	Tatver- dächtige insgesamt	Kinder					Jugendliche			Heran- wachsene 18 < 21	Tatver- dächtige unter 21 Sp. 10+13+14	Erwachsene ab 21 Jahre																									
				6		8		10		12				Kinder unter 14 Sp. 5 bis 9		14		16		Jugendl. 14 < 18 Sp. 11 + 12		21		23		Erwachsene 21 < 25 Sp. 16 + 17		25		30		40		50		60		Erwachsene ab 21 Sp. 18 bis 23	
				6	8	10	12	14	Sp. 5 bis 9	16	18			Sp. 11 + 12	23	25	Sp. 16 + 17	30	40	50	60	älter	Sp. 18 bis 23																
1	2	3	4	5	6	7	8	9	10	11	12	13	14	15	16	17	18	19	20	21	22	23	24																
676000	Straftaten gg. die Umwelt	M	198										3	3	4	6	10	8	38	57	50	32	195																
		W	26												1	1	2	1	10	7	5	26																	
		G	224											3	3	4	7	11	10	39	67	57	37	221															
676100	Gewässerverunreinigung	M	31															1	6	6	10	8	31																
		W	2																	1	1		2																
		G	33															1	6	7	11	8	33																
676200	Luftverunreinigung	M	21													1	1	2	5	4	5	4	21																
		W	2																	1	1		2																
		G	23													1	1	2	5	5	6	4	23																
676300	Verurs. v. Lärm, Erschütterungen und nichtionisierenden Strahlen	M	2																				2																
		W																																					
		G	2																				2	2															
676400	Unerlaubter Umgang mit gefährlichen Abfällen	M	81										2	2	1	3	4		18	25	21	11	79																
		W	17													1	1	1	1	6	4	4	17																
		G	98											2	2	1	4	5	1	19	31	25	15	96															
676500	Unerlaubtes Betreiben von Anlagen	M	31													1	1	2	8	15	2	3	31																
		W	3																	1	1	1	3																
		G	34													1	1	2	8	16	3	4	34																
676600	Unerl. Umgang mit radioaktiven Stoffen und anderen gef. Gütern	M	2																				2																
		W																																					
		G	2																				2	2															
676700	Gefährdung schutzbedürftiger Gebiete	M	3																				3																
		W																																					
		G	3																					3															
676800	Abfallein- / -aus- und -durchfuhr gemäß § 326 Abs. 2 StGB	M	5																				3																
		W																																					
		G	5																					3															
676900	Schwere Gefährdung durch Freisetzen von Giften § 330a StGB	M	2																				1																
		W																																					
		G	2																					1															
678000	Ausspähen von Daten	M	69					1	1		2	2	2	5	6	6	12	9	18	15	7	3	64																
		W	31								1	1	2	3	1		1	8	8	5	4	2	28																
		G	100					1	1		3	3	4	8	7	6	13	17	26	20	11	5	92																
700000	Strafrechtliche Nebengesetze	M	5.421				4	64	68	290	403	693	608	1.369	492	535	1.027	1.084	994	439	296	212	4.052																
		W	823					24	24	61	69	130	90	244	68	53	121	151	129	92	53	33	579																
		G	6.244				4	88	92	351	472	823	698	1.613	560	588	1.148	1.235	1.123	531	349	245	4.631																
710000	ST gg. strafrechtl. Nebengesetze auf dem Wirtschaftssektor	M	506							5	8	13	11	24	11	22	33	49	109	122	112	57	482																
		W	130					1	1	7	5	12	4	17	2	2	4	14	25	39	21	10	113																
		G	636					1	1	12	13	25	15	41	13	24	37	63	134	161	133	67	595																
712000	Straftaten nach AktG, GenG, GmbHG, HGB, RechnungslegungsG, UmwandlungsG, InsO	M	251													1	1	3	44	76	83	44	251																
		W	56															1	13	22	13	7	56																
		G	307														1	1	4	57	98	96	51	307															
712200	Insolvenzverschleppung § 15a InsO	M	244													1	1	3	44	72	81	43	244																
		W	55															1	13	21	13	7	55																
		G	299														1	1	4	57	93	94	50	299															

**Polizeiliche Kriminalstatistik Land Brandenburg**  
**Deutsche Tatverdächtige nach Alter und Geschlecht**  
 Berichtsjahr 2013

Schl.- zahl der Tat	Straftat	S E X U S	Tatver- dächtige insgesamt	Kinder					Jugendliche			Heran- wachsende 18 < 21	Tatver- dächtige unter 21 Sp. 10+13+14	Erwachsene ab 21 Jahre												
				6 bis unter 8		10 bis unter 12		Kinder unter 14	14 bis unter 16		Jugendl. 14 < 18			21 bis unter 23		Erwachsene 21 < 25		25 bis unter 30		30 bis unter 40		40 bis unter 50		50 bis unter 60		Erwachsene ab 21
				6	8	10	12	14	Sp. 5 bis 9	16	18			Sp. 11 + 12	23	25	Sp. 16 + 17		30	40	50	60	älter	Sp. 18 bis 23		
1	2	3	4	5	6	7	8	9	10	11	12	13	14	15	16	17	18	19	20	21	22	23	24			
713000	Delikte i.Z.m. Schwarzarbeitsbekämpfungs- und Arbeitnehmerüberlassungsgesetz	M	2																	1	1		2			
		W	1																				1	1		
		G	3																		1	1	1	3		
715000	ST i.Z.m. Urheberrechtsbestimmungen	M	106						4	8	12	4	16	6	1	7	21	28	20	12	2		90			
		W	40				1	1	6	5	11	2	14	1		1	10	5	7	3			26			
		G	146				1	1	10	13	23	6	30	7	1	8	31	33	27	15	2		116			
715100	Softwarepiraterie (private Anwendung z.B. Computerspiele)	M	4												1		1	1	2				4			
		W	1																1					1		
		G	5												1		1	1	3					5		
715200	Softwarepiraterie in Form gewerbsmäßigen Handelns	M	3															1	2				3			
		W	1																		1			1		
		G	4															1	2			1		4		
715300	Verrat von Betriebs- und Geschäftsgeheim. nach § 17 Abs. 1 und 4 UWG	M	6															1		1	2	2	6			
		W	5															1	1	2	1			5		
		G	11															2	1	3	3	2		11		
715400	Verrat von Betriebs- und Geschäftsgeheim. nach § 17 Abs. 2 und 4 UWG	M	3															2	1				3			
		W	1															1						1		
		G	4																3	1					4	
716000	ST i.Z.m. Lebensmitteln (z.B. Lebensmittel- und Futtermittelgesetzbuch)	M	113						1		1	6	7	3	18	21	21	29	20	8	7		106			
		W	28						1		1	2	3	1	1	2	3	5	9	4	2		25			
		G	141						2		2	8	10	4	19	23	24	34	29	12	9		131			
716100	ST nach dem Lebensmittel- und Bedarfsgg.ständegesetz	M	22												2	2	3	5	3	3	6		22			
		W	11														1	2	7	1	1		11			
		G	33													2	2	4	7	10	4	6		33		
716200	ST nach dem Arzneimittelgesetz	M	89						1		1	6	7	3	16	19	18	23	16	5	1		82			
		W	16						1		1	2	3	1	1	2	2	3	2	2	2		13			
		G	105						2		2	8	10	4	17	21	20	26	18	7	3		95			
719000	Sonst. ST (Nebengesetze) a. d. Wirtschaftssektor (z.B. RennwG)	M	34									1	1	2	2	4	4	8	5	8	4		33			
		W	5												1	1		2	1	1			5			
		G	39									1	1	2	3	5	4	10	6	9	4		38			
719200	ST nach UWG ohne § 17	M	5															2	1	1	1		5			
		W	2																1	1				2		
		G	7																2	2	2	1		7		
720000	ST gg. sonstige strafrechtliche Nebengesetze - ohne Verkehrsdelikte-	M	1.430				3	35	38	76	92	168	160	366	117	130	247	220	238	149	102	108	1.064			
		W	104							2	3	5	8	13	10	5	15	12	18	19	13	14		91		
		G	1.534				3	35	38	78	95	173	168	379	127	135	262	232	256	168	115	122		1.155		
721000	ST gg. § 27 Abs. 2 des Jugendschutzgesetzes	M	3										2	2	1		1						1			
		W	2												1		1					1	2			
		G	5											2	2	2							1	3		
722000	ST gg. § 27 Abs. 1 des Jugendschutzgesetzes	M	12						1	1	2	2	4				3	2	2	1			8			
		W	2															1			1			2		
		G	14						1	1	2	2	4				4	2	2	2				10		
725000	ST gg. das Aufenthalts-, das Asylverf.- und das Freizügigkeitsgesetz/EU	M	19									2	2				3	3	4	5	2		17			
		W	7												1		1	1	5					7		
		G	26										2	2	1		1	4	8	4	5	2		24		



**Polizeiliche Kriminalstatistik Land Brandenburg**  
**Deutsche Tatverdächtige nach Alter und Geschlecht**  
 Berichtsjahr 2013

Schl.-zahl der Tat	Straftat	SEXUS	Tatverdächtige insgesamt	Kinder						Jugendliche			Heranwachsende 18 < 21	Tatverdächtige unter 21 Sp. 10+13+14	Erwachsene ab 21 Jahre										
				6 bis 8		10 bis 12		Kinder unter 14		14 bis 16		Jugendl. 14 < 18			21 bis 23	Erwachsene 21 < 25		25 bis 30		30 bis 40		50 und älter	Erwachsene ab 21		
				6	8	10	12	14	Sp. 5 bis 9	16	18	Sp. 11 + 12			23	25	Sp. 16 + 17		30	40	50	60	Sp. 18 bis 23		
1	2	3	4	5	6	7	8	9	10	11	12	13	14	15	16	17	18	19	20	21	22	23	24		
725100	Unerlaubte Einreise gem. § 95 Abs. 1 Nr. 3 und Abs. 2 Nr. 1a Aufenthaltsgesetz	M	5															1	1	1	2		5		
		W																							
		G	5																1	1	1	2		5	
725200	Einschleusen von Ausländern gemäß § 96 Aufenthaltsgesetz	M	5															1	1	1	1	1	5		
		W	3													1		1	1				3		
		G	8													1		1	2	2	1	1	1	8	
725300	Erschleichen eines Aufenthaltstitels gemäß § 95 Abs. 2 Nr. 2 Aufenthaltsgesetz	M	5											1	1				1	2	1		4		
		W	2																	2			2		
		G	7																	3	2	1		6	
725400	Einschleusen mit Todesfolge; gewerbs- und bandenm. Einschl. v. Ausländern	M	1															1					1		
		W																							
		G	1																1					1	
725700	Unerl. Aufenthalt gem. § 95 Abs. 1 Nr. 1, 2 und Abs. 2 Nr. 1b Aufenthaltsgesetz	M	2											1	1								1		
		W	2																	2			2		
		G	4																	2			1	3	
725900	Sonstige Verstöße gg. das Aufenthaltsgesetz	M	1																			1	1		
		W																							
		G	1																					1	
726000	ST gg. das Sprengstoff-, das Waffen- und das KriegswaffenkontrollG	M	1.272				3	35	38	73	89	162	140	340	103	122	225	192	207	125	81	102	932		
		W	65							2	3	5	5	10	6	4	10	9	8	11	8	9	55		
		G	1.337				3	35	38	75	92	167	145	350	109	126	235	201	215	136	89	111	987		
726100	ST gg. das Sprengstoffgesetz	M	209				1	7	8	10	26	36	34	78	17	22	39	40	30	14	3	5	131		
		W	6										1	1	2	1	3	1	1				5		
		G	215				1	7	8	10	26	36	35	79	19	23	42	41	31	14	3	5	136		
726200	ST gg. das Waffengesetz	M	1.062				2	28	30	60	65	125	111	266	88	101	189	156	174	106	77	94	796		
		W	58							2	3	5	4	9	4	3	7	8	7	10	8	9	49		
		G	1.120				2	28	30	62	68	130	115	275	92	104	196	164	181	116	85	103	845		
726300	ST gg. das Kriegswaffenkontrollgesetz	M	34							3		3		3	1	2	3	5	12	6	1	4	31		
		W	2																1	1			2		
		G	36							3		3		3	1	2	3	5	13	7	1	4	33		
728000	ST gg. das Bundes- (oder Landes-) Datenschutzgesetz	M	8										1	1					2	2	2	1	7		
		W	14																3	4	4	3	14		
		G	22											1	1				5	6	6	4	21		
730000	Rauschgiftdelikte -BtMG-	M	3.650				2	31	33	216	325	541	463	1.037	397	429	826	890	691	157	35	14	2.613		
		W	547					21	21	51	61	112	79	212	61	45	106	115	84	19	9	2	335		
		G	4.197				2	52	54	267	386	653	542	1.249	458	474	932	1.005	775	176	44	16	2.948		
731000	Allg. Verstöße gemäß § 29 BtMG (soweit nicht unter 7340 pp. zu erfassen)	M	2.940				2	25	27	186	276	462	392	881	320	362	682	723	530	102	16	6	2.059		
		W	463					20	20	51	60	111	64	195	49	35	84	92	72	14	5	1	268		
		G	3.403				2	45	47	237	336	573	456	1.076	369	397	766	815	602	116	21	7	2.327		
731100	Allg. Verstoß (§ 29 BtMG) - mit Heroin	M	20													1	1	4	12	2		1	20		
		W	5													1	1	1	3				5		
		G	25													2	2	5	15	2		1	25		
731200	Allgemeiner Verstoß (§ 29 BtMG) - mit Kokain einschl. Crack	M	145							1	1	2	14	16	9	12	21	37	49	18	3	1	129		
		W	21							1	2	3	2	5	1	3	4	6	4	2			16		
		G	166							2	3	5	16	21	10	15	25	43	53	20	3	1	145		



**Polizeiliche Kriminalstatistik Land Brandenburg**  
**Deutsche Tatverdächtige nach Alter und Geschlecht**  
 Berichtsjahr 2013

Schl.- zahl der Tat	Straftat	S E X U S	Tatver- dächtige insgesamt	Kinder						Jugendliche			Heran- wachsene 18 < 21	Tatver- dächtige unter 21 Sp. 10+13+14	Erwachsene ab 21 Jahre																								
				6		8		10		12		Kinder unter 14			14		16		Jugendl. 14 < 18		21		23		Erwachsene 21 < 25		25		30		40		50		60		Erwachsene ab 21		
				6	8	10	12	14	Sp. 5 bis 9	16	18	Sp. 11 + 12			18 < 21	21	23	Sp. 16 + 17	25	30	40	50	60	älter	Sp. 18 bis 23														
1	2	3	4	5	6	7	8	9	10	11	12	13	14	15	16	17	18	19	20	21	22	23	24																
733400	Ill. Einf. in n. ger. Menge - v. Amphet./Methamphetin Pulver- o. flüss. Form	M	9														3	5	1				9																
		W																																					
		G	9															3	5	1				9															
733800	Unerl. Einfuhr in ngM von Cannabis und Zubereitungen	M	3										3	3																									
		W																																					
		G	3											3	3																								
733900	Unerl. Einfuhr in ngM von sonstigen Btm	M	1															1					1																
		W																																					
		G	1																1					1															
734000	Sonstige Verstöße gg. das BtMG	M	345					2	2	4	8	12	14	28	44	40	84	83	97	35	13	5	317																
		W	35											7	7	4	4	8	8	8	2	2		28															
		G	380					2	2	4	8	12	21	35	48	44	92	91	105	37	15	5	345																
734100	Unerl. Anbau von Betäubungsmitteln	M	116							1	2	3	7	10	8	17	25	23	34	17	5	2	106																
		W	15										2	2		3	3	4	2	2	2		13																
		G	131								1	2	3	9	12	8	20	28	27	36	19	7	2	119															
734200	Betäubungsmittelanbau, -herstellung und -handel als Mitglied einer Bande	M	19										1	1	4	1	5	3	7	3			18																
		W	1																1					1															
		G	20											1	1	4	1	5	3	8	3			19															
734300	Bereitstell. von Geldmitteln/anderen Vermögensgegenständen	M	1															1					1																
		W																																					
		G	1																1					1															
734500	Abgabe, Verabr. o. Überl. v. Btm an Minderjährige	M	29												14	2	16	8	2	2	1		29																
		W	2												1		1	1						2															
		G	31												15	2	17	9	2	2	1			31															
734800	Unerl. Handel, Herstellung, Abgabe und Besitz in ngM von Btm	M	187					2	2	3	6	9	6	17	19	20	39	49	55	17	7	3	170																
		W	17										5	5	3	1	4	3	5				12																
		G	204					2	2	3	6	9	11	22	22	21	43	52	60	17	7	3	182																
740000	ST gg. strafr. Nebengesetze auf dem Umweltsektor (neben Schlüssel 7160)	M	191							3	2	5	9	14	3	6	9	15	26	36	50	41	177																
		W	57					2	2	3	1	4		6		2	2	10	6	16	10	7	51																
		G	248					2	2	6	3	9	9	20	3	8	11	25	32	52	60	48	228																
741000	ST nach dem ChemikalienG	M	3																1	1	1		3																
		W																																					
		G	3																	1	1	1		3															
742000	ST nach dem Infektionsschutz- und TierseuchenG	M																																					
		W	1																		1			1															
		G	1																		1			1															
743000	ST nach dem Bundesnaturschutz-, Tierschutz-, Bundesjagd- und PflanzenschutzG	M	188							3	2	5	9	14	3	6	9	15	25	35	49	41	174																
		W	52					2	2	3	1	4		6		2	2	10	6	11	10	7	46																
		G	240					2	2	6	3	9	9	20	3	8	11	25	31	46	59	48	220																
890000	ST insgesamt, o. Verst. g. Aufenth.-, Asylverf.- u. FreizügigkeitsG/EU	M	42.463	17	70	196	448	939	1.670	1.669	1.755	3.424	2.695	7.789	2.230	2.555	4.785	5.723	7.714	7.016	5.489	3.947	34.674																
		W	14.964	9	11	45	131	431	627	798	638	1.436	814	2.877	669	758	1.427	1.828	2.651	2.576	1.964	1.641	12.087																
		G	57.427	26	81	241	579	1.370	2.297	2.467	2.393	4.860	3.509	10.666	2.899	3.313	6.212	7.551	10.365	9.592	7.453	5.588	46.761																
891000	Rauschgiftkriminalität	M	3.658				2	31	33	216	325	541	463	1.037	398	430	828	891	695	158	35	14	2.621																
		W	551					21	21	51	61	112	79	212	61	45	106	117	85	19	10	2	339																
		G	4.209				2	52	54	267	386	653	542	1.249	459	475	934	1.008	780	177	45	16	2.960																

**Polizeiliche Kriminalstatistik Land Brandenburg**  
**Deutsche Tatverdächtige nach Alter und Geschlecht**  
 Berichtsjahr 2013

Schl.- zahl der Tat	Straftat	S E X U S	Tatver- dächtige insgesamt	Kinder						Jugendliche			Heran- wachsende 18 < 21	Tatver- dächtige unter 21 Sp. 10+13+14	Erwachsene ab 21 Jahre																	
				6		8		10		12		Kinder unter 14			14		Jugendl. 14 < 18	21		Erwachsene 21 < 25		25		30		40		50		60	Erwachsene ab 21	
				6	8	10	12	14	Sp. 5 bis 9	16	18	Sp. 11 + 12			18 < 21	23	25	Sp. 16 + 17	30	40	50	60	älter	Sp. 18 bis 23								
1	2	3	4	5	6	7	8	9	10	11	12	13	14	15	16	17	18	19	20	21	22	23	24									
891100	direkte Beschaffungskriminalität	M	14										1	1	3	2	5	3	4	1			13									
		W	4															2	1				4									
		G	18										1	1	3	2	5	5	5	1	1		17									
892000	Gewaltkriminalität	M	3.226	1	4	27	60	111	203	197	253	450	336	989	269	249	518	523	534	336	199	127	2.237									
		W	555			1	13	30	44	39	53	92	39	175	29	30	59	71	84	91	45	30	380									
		G	3.781	1	4	28	73	141	247	236	306	542	375	1.164	298	279	577	594	618	427	244	157	2.617									
892500	Mord und Totschlag	M	52										2	2	7	4	11	9	10	5	5	10	50									
		W	15										1	1				2	5	4	1	2	14									
		G	67										3	3	7	4	11	11	15	9	6	12	64									
893000	Wirtschaftskriminalität und zwar:	M	859										6	6	11	12	23	48	156	273	216	137	853									
		W	246								1	1	1	2	2	2	4	17	53	84	68	18	244									
		G	1.105								1	1	7	8	13	14	27	65	209	357	284	155	1.097									
893100	Wikri bei Betrug	M	289										3	3	4	5	9	18	60	93	69	37	286									
		W	92												1	2	3	4	21	30	28	6	92									
		G	381										3	3	5	7	12	22	81	123	97	43	378									
893200	Wikri - Insolvenzstraftaten gemäß StGB und Nebenstrafrecht	M	284												1	1	2	4	51	88	91	48	284									
		W	62															2	14	21	18	7	62									
		G	346												1	1	2	6	65	109	109	55	346									
893300	Wikri - im Anlage- und Finanzierungsbereich pp.	M	62													1	1	4	20	17	10	10	62									
		W	25												1	1	2		4	7	9	3	25									
		G	87												1	2	3	4	24	24	19	13	87									
893400	Wikri - Wettbewerbsdelikte	M	41										1	1	2		2	9	8	11	5	5	40									
		W	17															5	3	6	3		17									
		G	58										1	1	2		2	14	11	17	8	5	57									
893500	Wikri - i.Z.m. Arbeitsverhältnissen	M	312										3	3	6	3	9	17	64	105	68	46	309									
		W	77										1	1				6	19	23	24	4	76									
		G	389										4	4	6	3	9	23	83	128	92	50	385									
893600	Wikri - Betrug und Untreue i.Z.m. Beteiligungen und Kapitalanlagen	M	33															2	5	12	9	5	33									
		W	10																	4	5	1	10									
		G	43															2	5	16	14	6	43									
894000	KFZ-Kriminalität	M	2.080	2	8	18	24	39	91	91	114	205	154	450	157	168	325	325	405	305	185	85	1.630									
		W	333	2		3	8	8	21	14	16	30	18	69	15	20	35	36	57	63	38	35	264									
		G	2.413	4	8	21	32	47	112	105	130	235	172	519	172	188	360	361	462	368	223	120	1.894									
895000	Menschenhandel	M	3															1	1	1			3									
		W																														
		G	3															1	1	1												
896000	ST gegen Bestimmungen zum Schutze der Jugend	M	38							3	7	10	5	15	1	3	4	6	5	6	2		23									
		W	6												1		1	2		1	1		6									
		G	44							3	7	10	5	15	2	3	5	8	5	7	3	1	29									
897000	Computerkriminalität	M	365				6	6	6	6	10	16	15	37	24	29	53	63	88	63	43	18	328									
		W	141							2	2	4	7	11	7	10	17	27	35	23	20	8	130									
		G	506				6	6	6	8	12	20	22	48	31	39	70	90	123	86	63	26	458									
898000	Umweltkriminalität	M	810							12	15	27	39	66	25	45	70	102	148	162	150	112	744									
		W	127				2	2	2	4	1	5	2	9	1	4	5	17	16	39	26	15	118									
		G	937				2	2	2	16	16	32	41	75	26	49	75	119	164	201	176	127	862									
		M	198										3	3	4	6	10	8	38	57	50	32	195									

**Polizeiliche Kriminalstatistik Land Brandenburg**  
**Deutsche Tatverdächtige nach Alter und Geschlecht**  
 Berichtsjahr 2013

Schl.- zahl der Tat	Straftat	S E X U S	Tatver- dächtige insgesamt	Kinder						Jugendliche			Heran- wachsene 18 < 21	Tatver- dächtige unter 21 Sp. 10+13+14	Erwachsene ab 21 Jahre									
				6 8 10 12					Kinder unter 14 Sp. 5 bis 9	14 16 bis unter		Jugendl. 14 < 18 Sp. 11 + 12			21 23		Erwachsene 21 < 25 Sp. 16 + 17	25 30 40			50 60 und älter	Erwachsene ab 21 Sp. 18 bis 23		
				6	8	10	12	14		16	18				23	25		30	40	50			60	
1	2	3	4	5	6	7	8	9	10	11	12	13	14	15	16	17	18	19	20	21	22	23	24	
898100	Umweltstraftaten gemäß 29. Abschnitt des StGB	W	26													1	1	2	1	10	7	5	26	
		G	224										3	3	4	7	11	10	39	67	57	37	221	
898200	Sonstige Straftaten nach dem StGB mit Umweltrelevanz	M	313							8	13	21	22	43	15	15	30	58	57	51	42	32	270	
		W	16															2	4	4	5	1	16	
		G	329							8	13	21	22	43	15	15	30	60	61	55	47	33	286	
898300	Umweltstraftaten gemäß strafrechtlichen Nebengesetzen	M	304							4	2	6	15	21	6	24	30	36	55	56	58	48	283	
		W	85				2	2	4	1	5	2	9	1	3	4	13	11	25	14	9	76		
		G	389				2	2	8	3	11	17	30	7	27	34	49	66	81	72	57	359		
899000	Straßenkriminalität	M	4.237	3	12	44	85	173	317	340	392	732	497	1.546	349	358	707	649	620	371	215	129	2.691	
		W	598	2		4	21	47	74	76	62	138	47	259	32	38	70	66	70	61	38	34	339	
		G	4.835	5	12	48	106	220	391	416	454	870	544	1.805	381	396	777	715	690	432	253	163	3.030	
899100	Straßenraub	M	315			3	5	13	21	28	49	77	37	135	46	30	76	51	36	10	6	1	180	
		W	23				1	1	2	4	5	9	2	13	2	2	4	4	2				10	
		G	338			3	6	14	23	32	54	86	39	148	48	32	80	55	38	10	6	1	190	
899200	Straßendiebstahl	M	1.554		2	3	12	49	66	143	152	295	200	561	139	151	290	275	243	116	56	13	993	
		W	169				4	9	13	21	19	40	16	69	8	16	24	23	25	15	8	5	100	
		G	1.723		2	3	16	58	79	164	171	335	216	630	147	167	314	298	268	131	64	18	1.093	
899500	Sachbeschädigung durch Graffiti insgesamt	M	611		2	5	25	61	93	132	116	248	89	430	48	40	88	48	30	7	8		181	
		W	91			1	6	28	35	27	12	39	6	80	3		3			4	2	2	11	
		G	702		2	6	31	89	128	159	128	287	95	510	51	40	91	48	30	11	10	2	192	



## **Tabelle 50**

### **- Aufgliederung der nichtdeutschen Tatverdächtigen nach Alter und Geschlecht -**

Die Tabelle 50 entspricht für die Teilmenge der nichtdeutschen Tatverdächtigen in Aufbau und Zählweise der Tabelle 20.

Soweit bei einem Tabellenausdruck für Schlüsselzahlen keine Werte auszuwerfen sind, wird diese Zeile unterdrückt.





**Polizeiliche Kriminalstatistik Land Brandenburg**  
**Nichtdeutsche Tatverdächtige nach Alter und Geschlecht**  
 Berichtsjahr 2013

Schl.- zahl der Tat	Straftat	S E X U S	Tatver- dächtige insgesamt	Kinder						Jugendliche			Heran- wachsende 18 < 21	Tatver- dächtige unter 21 Sp. 10+13+14	Erwachsene ab 21 Jahre									
				6 8 10 12 bis unter						Kinder unter 14	14 16 bis unter	Jugendl. 14 < 18			21 23 bis unter	Erwachsene 21 < 25	25 30 40 50 60 bis unter					Erwachsene ab 21		
				6	8	10	12	14	Sp. 5 bis 9	16	18	Sp. 11 + 12			23	25	Sp. 16 + 17	30	40	50	60	60 und älter	Sp. 18 bis 23	
1	2	3	4	5	6	7	8	9	10	11	12	13	14	15	16	17	18	19	20	21	22	23	24	
-----	Straftaten insgesamt	M	8.604	250	52	72	56	72	502	132	215	347	701	1.550	532	577	1.109	1.450	2.355	1.344	573	223	7.054	
		W	2.672	231	50	50	47	55	433	59	67	126	176	735	152	150	302	390	626	326	186	107	1.937	
		G	11.276	481	102	122	103	127	935	191	282	473	877	2.285	684	727	1.411	1.840	2.981	1.670	759	330	8.991	
000000	ST gg. das Leben	M	4												1	1	1	1	1				4	
		W	2												1	1			1				2	
		G	6												1	1	2	1	1	1	1		6	
010000	Mord	M	3													1	1				1		3	
		W	1																	1			1	
		G	4												1	1	1		1	1			4	
030000	Fahrlässige Tötung - nicht i.V.m. Verkehrsunfall -	M	1																1				1	
		W	1												1		1						1	
		G	2												1		1		1				2	
100000	ST gg. die sex. Selbstbestimmung	M	59				1		1				6	7		3	3	12	22	12	3		52	
		W	1																1				1	
		G	60				1		1				6	7		3	3	12	23	12	3		53	
110000	unter Gewaltanw. o. Ausnutzen e. Abhängigkeitsverh.	M	22										1	1		1	1	5	11	4			21	
		W																						
		G	22										1	1		1	1	5	11	4			21	
111000	Vergewaltigung und sex. Nötigung	M	14										1	1				3	7	3			13	
		W																						
		G	14										1	1				3	7	3			13	
111100	Vergewalt./sex. Nötigung überfallartig (Einzeltäter)	M	2															1		1			2	
		W																						
		G	2															1		1			2	
111400	Sonstige Straftaten gemäß § 177 Abs. 2 Nr. 1, Abs. 3 und 4 StGB	M	12										1	1				2	7	2			11	
		W																						
		G	12										1	1				2	7	2			11	
112000	Sonstige sex. Nötigung	M	8													1	1	2	4	1			8	
		W																						
		G	8													1	1	2	4	1			8	
113000	Sex. Missbr. v. Schutzbef. pp., u. Ausnutzung e. Amtsst. o.e. Vertrauensverh.	M	2															1	1				2	
		W																						
		G	2															1	1				2	
130000	Sexueller Missbrauch	M	31				1		1				4	5		2	2	5	10	6	3		26	
		W																						
		G	31				1		1				4	5		2	2	5	10	6	3		26	
131000	Sex. Missbr. von Kindern	M	19				1		1				1	2				2	7	6	2		17	
		W																						
		G	19				1		1				1	2				2	7	6	2		17	

**Polizeiliche Kriminalstatistik Land Brandenburg**  
**Nichtdeutsche Tatverdächtige nach Alter und Geschlecht**  
 Berichtsjahr 2013

Schl.- zahl der Tat	Straftat	S E X U S	Tatver- dächtige insgesamt	Kinder						Jugendliche			Heran- wachsene 18 < 21	Tatver- dächtige unter 21 Sp. 10+13+14	Erwachsene ab 21 Jahre									
				6 8 10 12 bis unter					Kinder unter 14	14 16 bis unter	Jugendl. 14 < 18	21 23 bis unter			Erwachsene 21 < 25	25 30 40 50 bis unter				60 und älter	Erwachsene ab 21			
				6	8	10	12	14	Sp. 5 bis 9	16 18	Sp. 11 + 12	16 17			Sp. 16 + 17	30	40	50	60	23	25	18	19	20
1	2	3	4	5	6	7	8	9	10	11	12	13	14	15	16	17	18	19	20	21	22	23	24	
131100	Sexuelle Handlungen gemäß § 176 Abs. 1 und 2 StGB	M	10				1		1					1				1	2	4	2		9	
		W																						
		G	10				1		1					1				1	2	4	2		9	
131200	Exhibitionistische/sex. Handlungen vor Kindern	M	2																1	1			2	
		W																						
		G	2																1	1			2	
131400	Einwirken auf Kinder	M	1																	1			1	
		W																						
		G	1																	1			1	
131500	Vollzug des Beischlafs mit einem Kind oder Vornahme einer ähnl. sex. Handlung	M	1																1				1	
		W																						
		G	1																1				1	
131700	Sonstiger schwerer sex. Missbr. von Kindern	M	4										1	1				1	2				3	
		W																						
		G	4										1	1				1	2				3	
132000	Exhibitionistische Handlungen und Erregung öffentlichen Ärgernisses	M	8										2	2		1	1	1	3		1		6	
		W																						
		G	8										2	2		1	1	1	3		1		6	
133000	Sex. Missbr. von Jugendlichen	M	6										2	2		1	1	2	1				4	
		W																						
		G	6										2	2		1	1	2	1				4	
140000	Ausnutzen sex. Neigung	M	6										1	1				2	1	2			5	
		W	1																1			1		
		G	7										1	1				2	2	2			6	
141000	Förderung sex. Handl. Minderj. oder Ausbeuten von Prostituierten	M	1																	1			1	
		W																						
		G	1																	1			1	
141200	Ausbeuten von Prostituierten	M	1																	1			1	
		W																						
		G	1																	1			1	
142000	Zuhälterei	M	1															1					1	
		W	1																1			1		
		G	2															1	1				2	
143000	Verbreitung pornographischer Schriften (Erzeugnisse)	M	4										1	1				1	1	1			3	
		W																						
		G	4										1	1				1	1	1			3	
143300	Besitz/Verschaffung von Kinderpornographie	M	3										1	1				1		1			2	
		W																						
		G	3										1	1				1		1			2	

**Polizeiliche Kriminalstatistik Land Brandenburg**  
**Nichtdeutsche Tatverdächtige nach Alter und Geschlecht**  
 Berichtsjahr 2013

Schl.- zahl der Tat	Straftat	S E X U S	Tatver- dächtige insgesamt	Kinder						Jugendliche			Heran- wachsende 18 < 21	Tatver- dächtige unter 21 Sp. 10+13+14	Erwachsene ab 21 Jahre									
				6 8 10 12 bis unter					Kinder unter 14	14 16 bis unter	Jugendl. 14 < 18	21 23 bis unter			Erwachsene 21 < 25	25 30 40 50 bis unter				60 und älter	Erwachsene ab 21			
				6	8	10	12	14	Sp. 5 bis 9	16	18	Sp. 11 + 12			23	25	Sp. 16 + 17	30	40	50	60	Sp. 18 bis 23		
1	2	3	4	5	6	7	8	9	10	11	12	13	14	15	16	17	18	19	20	21	22	23	24	
143600	Besitz/Verschaffung von Jugendpornographie	M	1															1					1	
		W																						
		G	1																1					1
200000	Rohheitsdelikte und ST gg. die persönliche Freiheit	M	1.032				7	16	23	31	48	79	66	168	55	53	108	148	322	178	74	34	864	
		W	201					1	4	2	6	9	9	16	3	10	13	29	93	29	15	6	185	
		G	1.233				7	17	24	35	50	85	75	184	58	63	121	177	415	207	89	40	1.049	
210000	Raub, räuberische Erpressung und räuberischer Angriff auf Kraftfahrer	M	105					3	3	5	15	20	14	37	9	7	16	19	19	8	4	2	68	
		W	12										3	3		2	2	3	2	2			9	
		G	117					3	3	5	15	20	17	40	9	9	18	22	21	10	4	2	77	
211000	Raub, räub. Erpressung auf Geldinstitute, Postfilialen und -agenturen	M	2															1	1				2	
		W																						
		G	2																1	1				2
211100	Raubüberfälle auf Geldinstitute (Banken/Sparkassen)	M	2															1	1				2	
		W																						
		G	2																1	1				2
212000	Raubüberfälle auf sonstige Zahlstellen und Geschäfte	M	3										3	3										
		W																						
		G	3											3	3									
212100	Raubüberfälle auf Spielhallen	M	1										1	1										
		W																						
		G	1											1	1									
212200	Raubüberfälle auf Tankstellen	M	1										1	1										
		W																						
		G	1											1	1									
214000	Räuberischer Angriff auf Kraftfahrer	M	2																1		1		2	
		W																						
		G	2																	1		1		2
216000	Handtaschenraub	M	8							3	3	1	4		1	1	2		1				4	
		W																						
		G	8							3	3	1	4		1	1	2		1					4
217000	Sonstige Raubüberfälle auf Straßen, Wegen oder Plätzen	M	34					3	3	4	8	12	4	19	1	2	3	3	5	2	1	1	15	
		W	3													1	1		1	1			3	
		G	37					3	3	4	8	12	4	19	1	3	4	3	6	3	1	1	18	
219000	Raubüberfälle in Wohnungen	M	10							3	3	3	6	2		2		1		1			4	
		W																						
		G	10								3	3	3	6	2		2		1		1			4
220000	Körperverletzung	M	669				7	12	19	22	29	51	45	115	40	37	77	99	209	107	41	21	554	
		W	132							4	2	6	5	11	2	9	11	17	62	18	9	4	121	
		G	801				7	12	19	26	31	57	50	126	42	46	88	116	271	125	50	25	675	

**Polizeiliche Kriminalstatistik Land Brandenburg**  
**Nichtdeutsche Tatverdächtige nach Alter und Geschlecht**  
 Berichtsjahr 2013

Schl.- zahl der Tat	Straftat	S E X U S	Tatver- dächtige insgesamt	Kinder						Jugendliche			Heran- wachsende 18 < 21	Tatver- dächtige unter 21 Sp. 10+13+14	Erwachsene ab 21 Jahre									
				6 8 10 12 bis unter					Kinder unter 14	14 16 bis unter	Jugendl. 14 < 18	21 23 bis unter			Erwachsene 21 < 25	25 30 40 50 bis unter					60 und älter	Erwachsene ab 21		
				6	8	10	12	14	Sp. 5 bis 9	16	18					Sp. 11 + 12	23	25	Sp. 16 + 17	30			40	50
1	2	3	4	5	6	7	8	9	10	11	12	13	14	15	16	17	18	19	20	21	22	23	24	
221000	Körperverletzung mit Todesfolge	M																						
		W	1																		1		1	
		G	1																		1		1	
222000	Gefährliche und schwere Körperverletzung	M	243				1	4	5	10	13	23	25	53	16	17	33	40	69	28	12	8	190	
		W	22							2		2	1	3	1	2	3	3	8	3		2	19	
		G	265				1	4	5	12	13	25	26	56	17	19	36	43	77	31	12	10	209	
222100	Gefährliche und schwere Körperverletzung auf Straßen, Wegen oder Plätzen	M	99					2	2	4	10	14	10	26	11	6	17	13	26	7	7	3	73	
		W	3										1	1	1	1	2						2	
		G	102					2	2	4	10	14	11	27	12	7	19	13	26	7	7	3	75	
223000	Misshandlung von Schutzbefohlenen	M	7															1	4	1	1	7		
		W	10										1	1				1	6	1	1		9	
		G	17										1	1				1	7	5	2	1	16	
223100	Misshandlung von Kindern	M	4															1	2	1		4		
		W	10										1	1				1	6	1	1		9	
		G	14										1	1				1	7	3	2		13	
224000	Vorsätzliche einfache Körperverletzung § 223 StGB	M	443				6	9	15	12	19	31	27	73	27	21	48	60	142	82	27	11	370	
		W	101							3	2	5	3	8	1	7	8	13	50	13	6	3	93	
		G	544				6	9	15	15	21	36	30	81	28	28	56	73	192	95	33	14	463	
225000	Fahrlässige Körperverletzung	M	10															3	3	1	2	1	10	
		W	4																1	2	1		4	
		G	14																3	4	3	3	1	14
230000	ST gg. die persönliche Freiheit	M	367				2	2	4	7	15	22	14	40	10	15	25	49	122	84	32	15	327	
		W	68					1	1				1	2	1	1	2	11	33	10	7	3	66	
		G	435				2	3	5	7	15	22	15	42	11	16	27	60	155	94	39	18	393	
231000	Menschenraub, Entziehung Minderjähriger, Kinderhandel	M	7										1	1		2	2			4			6	
		W	11												1		1	1	6	3			11	
		G	18											1	1	1	2	3	1	6	7			17
231200	Entziehung Minderjähriger	M	4													2	2			2			4	
		W	10												1		1	1	5	3			10	
		G	14												1	2	3	1	5	5				14
231300	Kinderhandel	M	3										1	1						2			2	
		W	1																1				1	
		G	4											1	1				1	2				3
232000	Freiheitsber., Nötigung, Bedrohung, Zwangsheirat, Nachstellung (Stalking)	M	361				2	2	4	7	15	22	13	39	10	13	23	49	121	82	32	15	322	
		W	56					1	1				1	2		1	1	9	26	8	7	3	54	
		G	417				2	3	5	7	15	22	14	41	10	14	24	58	147	90	39	18	376	
232100	Freiheitsberaubung	M	8								1	1		1		1		3	1	2			7	
		W	6										1	1				1	3		1		5	
		G	14								1	1		1		1		1	6	1	3			12

**Polizeiliche Kriminalstatistik Land Brandenburg**  
**Nichtdeutsche Tatverdächtige nach Alter und Geschlecht**  
 Berichtsjahr 2013

Schl.- zahl der Tat	Straftat	S E X U S	Tatver- dächtige insgesamt	Kinder						Jugendliche			Heran- wachsende 18 < 21	Tatver- dächtige unter 21 Sp. 10+13+14	Erwachsene ab 21 Jahre									
				6 8 10 12 bis unter						Kinder unter 14	14 16 bis unter	Jugendl. 14 < 18			21 23 bis unter	Erwachsene 21 < 25	25 30 bis unter	30 40 bis unter	40 50 bis unter	50 60 bis unter	60 und älter	Erwachsene ab 21		
				6	8	10	12	14	Sp. 5 bis 9	16	18	Sp. 11 + 12			23	25	Sp. 16 + 17	30	40	50	60	Sp. 18 bis 23		
1	2	3	4	5	6	7	8	9	10	11	12	13	14	15	16	17	18	19	20	21	22	23	24	
232200	Nötigung	M	110							1	5	6	1	7	3	5	8	15	43	22	9	6	103	
		W	17															1	9	3	2	2	17	
		G	127							1	5	6	1	7	3	5	8	16	52	25	11	8	120	
232300	Bedrohung	M	224				2	1	3	6	9	15	12	30	6	8	14	31	70	55	16	8	194	
		W	28					1	1					1		1	1	7	10	6	2	1	27	
		G	252				2	2	4	6	9	15	12	31	6	9	15	38	80	61	18	9	221	
232400	Nachstellung	M	27					1	1					1	1		1	7	7	6	4	1	26	
		W	7																5		2		7	
		G	34					1	1					1	1		1	7	12	6	6	1	33	
232500	Zwangsheirat	M	2																	1	1		2	
		W																						
		G	2																	1	1		2	
236000	Menschenhandel z. Z. der sex. Ausbeutung	M	2																1	1			2	
		W	2															1	1				2	
		G	4															1	2	1			4	
236400	Gewerbs- oder bandenmäßiger Menschenhandel zum Zweck der sex. Ausbeutung	M	2																1	1			2	
		W	2															1	1				2	
		G	4															1	2	1			4	
3****	Diebstahl ohne erschwerende Umstände	M	1.577			4	3	20	27	35	58	93	181	301	110	100	210	259	423	238	103	43	1.276	
		W	429		2		5	14	21	18	21	39	50	110	24	23	47	58	101	65	30	18	319	
		G	2.006		2	4	8	34	48	53	79	132	231	411	134	123	257	317	524	303	133	61	1.595	
3**100	EDS insg. von Kraftwagen einschl. unbefugter Gebrauch	M	14								1	1	1	2		2	2	3	5		1	1	12	
		W	1																	1			1	
		G	15								1	1	1	2		2	2	3	5	1	1	1	13	
3**200	EDS insg. von Moped/Krad einschl. unbefugter Gebrauch	M	1								1	1		1										
		W																						
		G	1								1	1		1										
3**300	EDS insg. von Fahrrad einschl. unbefugter Gebrauch	M	49					1	1	8	4	12	9	22	7	2	9	4	7	5		2	27	
		W	1												1		1						1	
		G	50					1	1	8	4	12	9	22	8	2	10	4	7	5		2	28	
3**500	EDS insg. von unbaren Zahlungsmitteln	M	10								1	1	3	4			1	1	3	1			6	
		W	4					1	1				3	4										
		G	14					1	1		1	1	6	8	1		1	1	3	1			6	
300000	EDS - Sonstiger	M	234					4	4	5	7	12	32	48	8	9	17	44	63	38	17	7	186	
		W	48		1			1	2	2	1	3	6	11	5	4	9	5	11	4	3	5	37	
		G	282		1			5	6	7	8	15	38	59	13	13	26	49	74	42	20	12	223	
301*00	EDS in/aus Gärten, Gartenanlagen, Gartenkolonien	M	13							2		2		2		2	2	1	3	3	1	1	11	
		W																						
		G	13							2		2		2		2	2	1	3	3	1	1	11	

**Polizeiliche Kriminalstatistik Land Brandenburg**  
**Nichtdeutsche Tatverdächtige nach Alter und Geschlecht**  
 Berichtsjahr 2013

Schl.- zahl der Tat	Straftat	S E X U S	Tatver- dächtige insgesamt	Kinder						Jugendliche			Heran- wachsende 18 < 21	Tatver- dächtige unter 21 Sp. 10+13+14	Erwachsene ab 21 Jahre									
				6 8 10 12 bis unter						Kinder unter 14	14 16 bis unter	Jugendl. 14 < 18			21 23 bis unter	Erwachsene 21 < 25	25 30 40 50 bis unter					60 und älter	Erwachsene ab 21	
				6	8	10	12	14	Sp. 5 bis 9	16	18	Sp. 11 + 12			23	25	Sp. 16 + 17	30	40	50	60	23	24	
1	2	3	4	5	6	7	8	9	10	11	12	13	14	15	16	17	18	19	20	21	22	23	24	
302*00	EDS in/aus Bungalow, Gartenlauben	M	1														1					1		
		W	1																			1	1	
		G	2															1				1	2	
303*00	EDS in/aus Bungalow, Gartenlauben, Gärten, Gartenanlagen, Gartenkolonien	M	14							2		2		2		2	2	3	3	1	1	12		
		W	1																			1	1	
		G	15							2		2		2		2	2	2	3	3	1	2	13	
304*00	EDS in/aus Garagen, Carports	M	4												1		1	1	1			4		
		W																						
		G	4												1		1	1	1				4	
310*00	EDS insg. in/aus Dienst-, Büro-, Fabrikations-, Werkstatt- und Lagerräumen	M	67					2	2	5	2	7	10	19	7	7	14	10	12	9	2	1	48	
		W	5											2	2				1	1	1		3	
		G	72					2	2	5	2	7	12	21	7	7	14	10	13	10	3	1	51	
315*00	EDS insg. in/aus Gaststätten, Kantinen, Hotels und Pensionen	M	8												1	1	2		2	3	1	8		
		W	3													1	1	1	2			3		
		G	11												1	2	3	2	2	3	1		11	
325*00	EDS insg. in/aus Kiosken, Warenhäusern, Verkaufsräumen	M	1.132			4	3	16	23	22	42	64	123	210	85	70	155	179	313	168	76	31	922	
		W	357		1		5	13	19	15	19	34	45	98	17	19	36	50	80	58	22	13	259	
		G	1.489		1	4	8	29	42	37	61	98	168	308	102	89	191	229	393	226	98	44	1.181	
326*00	EDS insg. - Ladendiebstahl	M	1.107			4	3	16	23	22	42	64	120	207	85	66	151	174	305	165	76	29	900	
		W	341		1		5	11	17	14	18	32	39	88	17	17	34	47	79	58	22	13	253	
		G	1.448		1	4	8	27	40	36	60	96	159	295	102	83	185	221	384	223	98	42	1.153	
335*00	EDS insg. in/aus Wohnungen	M	41							1	5	6	7	13		2	2	8	6	9	2	1	28	
		W	17							1	1	2	2	4				3	6	1	3		13	
		G	58							2	6	8	9	17		2	2	11	12	10	5	1	41	
340*00	EDS insg. in/aus Boden-/Kellerräumen, Waschküchen	M	3														2	1				3		
		W																						
		G	3															2	1				3	
345*00	EDS insg. in/aus Baubuden und Baustellen	M	19										2	2	1		1	5	3	4	2	2	17	
		W																						
		G	19											2	2	1		1	5	3	4	2	2	17
350*00	EDS insg. an/aus Kfz	M	60										5	5	4	6	10	14	21	7	3		55	
		W	2																	1	1		2	
		G	62											5	5	4	6	10	14	21	8	4		57
356000	EDS an Fahrrad - Sonstiger	M	4															1	2		1		4	
		W	1												1		1						1	
		G	5													1		1	1	2		1		5
357000	EDS an Wasserfahrzeugen	M	4																3	1			4	
		W																						
		G	4																	3	1			4

**Polizeiliche Kriminalstatistik Land Brandenburg**  
**Nichtdeutsche Tatverdächtige nach Alter und Geschlecht**  
 Berichtsjahr 2013

Schl.- zahl der Tat	Straftat	S E X U S	Tatver- dächtige insgesamt	Kinder					Jugendliche			Heran- wachsende 18 < 21	Tatver- dächtige unter 21 Sp. 10+13+14	Erwachsene ab 21 Jahre										
				6	8	10	12	Kinder unter 14	14	16	Jugendl. 14 < 18			21	23	Erwachsene 21 < 25	25	30	40	50	60	Erwachsene ab 21		
				6	8	10	12	14	Sp. 5 bis 9	16	18			Sp. 11 + 12	23	25	Sp. 16 + 17	30	40	50	60	60 und älter	Sp. 18 bis 23	
1	2	3	4	5	6	7	8	9	10	11	12	13	14	15	16	17	18	19	20	21	22	23	24	
386*00	EDS auf Campingplätzen- und Raststätten	M	1												1		1						1	
		W																						
		G	1												1		1						1	
390*00	EDS insg. - Taschendiebstahl	M	14							2	2	3	5	1	1	2	1	4	1	1		9		
		W	11							1	1	2	3	1	1	2	2	4				8		
		G	25							3	3	5	8	2	2	4	3	8	1	1		17		
4****	Diebstahl unter erschwerenden Umständen	M	1.254					2	2	7	30	37	156	195	116	118	234	241	367	150	55	12	1.059	
		W	82					3	3		4	4	13	20	11	8	19	22	8	7	5	1	62	
		G	1.336					5	5	7	34	41	169	215	127	126	253	263	375	157	60	13	1.121	
4**100	BSD insg. von Kraftwagen	M	268							3	3	42	45	27	28	55	46	89	24	7	2	223		
		W	3										1	1			2						2	
		G	271							3	3	43	46	27	28	55	48	89	24	7	2	225		
4**200	BSD insg. von Moped/Krad	M	30							2	2	7	9	5	1	6	8	5	2			21		
		W																						
		G	30							2	2	7	9	5	1	6	8	5	2			21		
4**300	BSD insg. von Fahrrad	M	153							5	9	14	29	43	17	11	28	24	35	15	6	2	110	
		W	6												2		2	2	2				6	
		G	159							5	9	14	29	43	19	11	30	26	37	15	6	2	116	
4**400	BSD insg. von Schusswaffen	M	2															2				2		
		W																						
		G	2															2					2	
4**500	BSD insg. von unbaren Zahlungsmitteln	M	6										1	1				2	1	2			5	
		W	1											1	1									
		G	7											2	2				2	1	2			5
4**700	BSD insg. von/aus Automaten	M	2							1	1		1					1				1		
		W																						
		G	2							1	1		1					1					1	
4**800	BSD insg. von Antiquitäten, Kunst- und sakralen Gegenständen	M	2														1	1				2		
		W																						
		G	2															1	1				2	
400000	Schwerer Diebstahl - Sonstiger	M	330					1	1	2	10	12	37	50	27	29	56	67	90	40	22	5	280	
		W	17											1	1	4	1	5	3	2	4	2		16
		G	347					1	1	2	10	12	38	51	31	30	61	70	92	44	24	5	296	
401*00	Diebst. unter erschw. Umst. in/aus Gärten, Gartenanlagen, Gartenkolonien	M	31										7	7	2	1	3	6	9	6			24	
		W	1												1		1						1	
		G	32											7	7	3	1	4	6	9	6			25
402*00	Diebst. unter erschw. Umst. in/aus Bungalow, Gartenlauben	M	36							2	2	6	8	3	3	6	5	13	4			28		
		W	5											2		2	2				1	5		
		G	41							2	2	6	8	5	3	8	7	13	4	1		33		

**Polizeiliche Kriminalstatistik Land Brandenburg**  
**Nichtdeutsche Tatverdächtige nach Alter und Geschlecht**  
 Berichtsjahr 2013

Schl.- zahl der Tat	Straftat	S E X U S	Tatver- dächtige insgesamt	Kinder						Jugendliche			Heran- wachsende 18 < 21	Tatver- dächtige unter 21 Sp. 10+13+14	Erwachsene ab 21 Jahre										
				6 8 10 12 bis unter					Kinder unter 14	14 16 bis unter	Jugendl. 14 < 18	21 23 bis unter			Erwachsene 21 < 25	25 30 40 bis unter			50 60 und	Erwachsene ab 21					
				6	8	10	12	14	Sp. 5 bis 9	16	18	Sp. 11 + 12			23	25	Sp. 16 + 17	30	40	50	60	60 älter	Sp. 18 bis 23		
1	2	3	4	5	6	7	8	9	10	11	12	13	14	15	16	17	18	19	20	21	22	23	24		
403*00	Diebst. u. erschw. Umst. in/aus Bungalow, Gartent., Gärten, Gartenanl., Gartenk.	M	51									2	2	11	13	5	3	8	8	15	7			38	
		W	5													2		2	2				1		5
		G	56										2	2	11	13	7	3	10	10	15	7	1		43
404*00	Diebst. unter erschw. Umst. in/aus Garagen, Carports	M	41								2	1	3	2	5	8	3	11	10	10	2	3		36	
		W	2																			1	1		2
		G	43									2	1	3	2	5	8	3	11	10	10	3	4		38
405*00	BSD insg. in/aus Banken, Sparkassen, Postfilialen und -agenturen und dgl.	M	2																1	1				2	
		W																							
		G	2																	1	1				2
410*00	BSD insg. in/aus Dienst-, Büro-, Fabrikations-, Werkstatt- und Lagerräumen	M	200					1	1		4	4	26	31	13	18	31	44	54	31	7	2		169	
		W	7										1	1	2		2	2	1	1				6	
		G	207					1	1		4	4	27	32	15	18	33	46	55	32	7	2		175	
415*00	BSD insg. in/aus Gaststätten, Kantinen, Hotels und Pensionen	M	17								1	1	2	3	2	2	4	1	6	2	1			14	
		W																							
		G	17									1	1	2	3	2	2	4	1	6	2	1			14
425*00	BSD insg. in/aus Kiosken, Warenhäusern, Verkaufsräumen	M	181								3	3	19	22	19	18	37	35	50	28	6	3		159	
		W	34					1	1		2	2	8	11	4	5	9	11	2	1				23	
		G	215					1	1		5	5	27	33	23	23	46	46	52	29	6	3		182	
426*00	BSD insg. - Ladendiebstahl	M	113								2	2	13	15	14	9	23	17	33	20	3	2		98	
		W	29								2	2	5	7	4	5	9	10	2	1				22	
		G	142								4	4	18	22	18	14	32	27	35	21	3	2		120	
435*00	BSD insg. - Wohnungseinbruchdiebstahl	M	96								1	1	2	11	13	8	8	16	18	38	8	2	1	83	
		W	11					1	1		1	1		2	2	1	1	2	2	1		3	1	9	
		G	107					1	1		1	2	3	11	15	9	9	18	20	39	8	5	2	92	
436*00	BSD insg. - Tageswohnungseinbruch	M	72								1	1	10	11	7	5	12	15	27	6		1		61	
		W	10					1	1		1	1		2	1	1	2	1	1		3	1		8	
		G	82					1	1		2	2	10	13	8	6	14	16	28	6	3	2		69	
440*00	BSD insg. in/aus Boden-, Kellerräumen, Waschküchen	M	33								2	4	6	6	12	2	3	5	4	5	7			21	
		W	3													2		2		1				3	
		G	36									2	4	6	6	12	4	3	7	4	6	7			24
445*00	BSD insg. in/aus Baubuden und Baustellen	M	30											2	2	2	2	4	6	11	5	2		28	
		W																							
		G	30												2	2	2	2	4	6	11	5	2		28
450*00	SDS insg. an/aus Kfz	M	184								1	5	6	19	25	22	25	47	43	47	18	4		159	
		W	6									1	1	1	2	1	1	2	1		1			4	
		G	190									1	6	7	20	27	23	26	49	44	47	19	4		163
456000	Diebst. unter erschw. Umst. an Fahrrad - Sonstiger	M	25								2	4	6	4	10	1	2	3	4	5	2	1		15	
		W																							
		G	25									2	4	6	4	10	1	2	3	4	5	2	1		15



**Polizeiliche Kriminalstatistik Land Brandenburg**  
**Nichtdeutsche Tatverdächtige nach Alter und Geschlecht**  
 Berichtsjahr 2013

Schl.- zahl der Tat	Straftat	S E X U S	Tatver- dächtige insgesamt	Kinder						Jugendliche			Heran- wachsende 18 < 21	Tatver- dächtige unter 21 Sp. 10+13+14	Erwachsene ab 21 Jahre										
				6 8 10 12 bis unter					Kinder unter 14 Sp. 5 bis 9	14 16 bis unter 16 18	Jugendl. 14 < 18 Sp. 11 + 12	21 23 bis unter			Erwachsene 21 < 25 Sp. 16 + 17	25 30 bis unter	30 40 bis unter	40 50 bis unter	50 60 bis unter	60 und älter	Erwachsene ab 21 Sp. 18 bis 23				
				6	8	10	12	14	Sp. 5 bis 9	16	18	Sp. 11 + 12			23	25	30	40	50	60	24				
1	2	3	4	5	6	7	8	9	10	11	12	13	14	15	16	17	18	19	20	21	22	23	24		
457000	Diebst. unter erschw. Umst. an Wasserfahrzeugen	M	2														1	1					2		
		W																							
		G	2															1	1						2
460000	Diebst. unter erschw. Umst. von/in/aus sonstigen Wasserfahrzeugen	M	12									1	1				4	6	1					11	
		W																							
		G	12										1	1				4	6	1					
461000	Diebst. unter erschw. Umst. von Motorboot	M	6														2	3	1						6
		W																							
		G	6															2	3	1					
467000	Diebst. unter erschw. Umst. von Bootsmotoren	M	8														1	6	1						8
		W																							
		G	8															1	6	1					
468000	Diebst. unter erschw. Umst. von Bootsmotoren, spez. Außenbootsmotoren	M	8														1	6	1						8
		W																							
		G	8															1	6	1					
485000	Diebst. unter erschw. Umst. auf Friedhöfen und Grabstätten	M																	1						1
		W	1																						
		G	1																1						1
486*00	Diebst. unter erschw. Umst. auf Campingplätzen- und Raststätten	M	5														3	2							5
		W																							
		G	5														3	2							5
490*00	BSD insg. - Taschendiebstahl	M	3														1		2						3
		W	3				1	1					1	2							1				1
		G	6				1	1					1	2			1		2	1					4
****00	Diebstahl insgesamt	M	2.623			4	3	22	29	39	82	121	302	452	208	208	416	457	736	363	148	51	2.171		
		W	498		2		5	17	24	18	25	43	62	129	31	30	61	77	107	72	33	19	369		
		G	3.121		2	4	8	39	53	57	107	164	364	581	239	238	477	534	843	435	181	70	2.540		
***100	Diebstahl insg. von Kraftwagen einschl. unbefugter Gebrauch	M	281								4	4	43	47	27	30	57	48	94	24	8	3	234		
		W	4										1	1			2	2	1				3		
		G	285								4	4	44	48	27	30	57	50	94	25	8	3	237		
***200	Diebstahl insg. von Moped/Krad einschl. unbefugte Gebrauch	M	31								3	3	7	10	5	1	6	8	5	2			21		
		W																							
		G	31								3	3	7	10	5	1	6	8	5	2			21		
***300	Diebstahl insg. von Fahrrad einschl. unbefugter Gebrauch	M	180					1	1	11	11	22	31	54	22	11	33	26	38	20	6	3	126		
		W	6													2	2	2	2				6		
		G	186					1	1	11	11	22	31	54	24	11	35	28	40	20	6	3	132		
***400	Diebstahl insg. von Schusswaffen	M	2															2					2		
		W																							
		G	2															2					2		

**Polizeiliche Kriminalstatistik Land Brandenburg**  
**Nichtdeutsche Tatverdächtige nach Alter und Geschlecht**  
 Berichtsjahr 2013

Schl.-zahl der Tat	Straftat	SEXUS	Tatverdächtige insgesamt	Kinder						Jugendliche			Heranwachsende 18 < 21	Tatverdächtige unter 21 Sp. 10+13+14	Erwachsene ab 21 Jahre									
				6 8 10 12 bis unter					Kinder unter 14	14 16 bis unter	Jugendl. 14 < 18	21 23 bis unter			Erwachsene 21 < 25	25 30 bis unter	30 40 bis unter	40 50 bis unter	50 60 und älter	Erwachsene ab 21				
				6	8	10	12	14	Sp. 5 bis 9	16	18	Sp. 11 + 12			23	25	Sp. 16 + 17	30	40	50	60	Sp. 18 bis 23		
1	2	3	4	5	6	7	8	9	10	11	12	13	14	15	16	17	18	19	20	21	22	23	24	
***500	Diebstahl insg. von unbaren ZM	M	16								1	1	4	5	1		1	3	4	3				11
		W	5					1	1				4	5										
		G	21					1	1		1	1	8	10	1		1	3	4	3				11
***700	Diebstahl insg. von/aus Automaten	M	2								1	1		1				1						1
		W																						
		G	2								1	1		1				1						1
***800	Diebstahl insg. von Antiquitäten, Kunst- und sakralen Gegenständen	M	2															1	1					2
		W																						
		G	2															1	1					2
*00000	Diebstahl insg. - Sonstiger	M	532					5	5	7	16	23	64	92	33	36	69	105	144	74	37	11	440	
		W	65		1			1	2	2	1	3	7	12	9	5	14	8	13	8	5	5	53	
		G	597		1			6	7	9	17	26	71	104	42	41	83	113	157	82	42	16	493	
*01*00	Diebstahl insg. in/aus Gärten, Gartenanlagen, Gartenkolonien	M	40							2		2	7	9	2	2	4	7	10	8	1	1	31	
		W	1												1		1						1	
		G	41							2		2	7	9	3	2	5	7	10	8	1	1	32	
*02*00	Diebstahl insg. in/aus Bungalow, Gartenlauben	M	36							2	2	4	6	8	3	3	6	5	13	4			28	
		W	6												2		2	2			1	1	6	
		G	42							2	2	4	6	8	5	3	8	7	13	4	1	1	34	
*03*00	Diebstahl insg. in/aus Bungalow, Gartenl., Gärten, Gartenanl., Gartenk.	M	60							2	2	4	11	15	5	4	9	9	16	9	1	1	45	
		W	6												2		2	2			1	1	6	
		G	66							2	2	4	11	15	7	4	11	11	16	9	2	2	51	
*04*00	Diebstahl insg. in/aus Garagen, Carports	M	43							2	1	3	2	5	9	3	12	10	10	3	3		38	
		W	2																	1	1		2	
		G	45							2	1	3	2	5	9	3	12	10	10	4	4		40	
*05*00	Diebstahl insg. in/aus Banken, Sparkassen, Postfilialen und -agenturen u. dgl.	M	2															1	1				2	
		W																						
		G	2															1	1				2	
*10*00	Diebstahl insg. in/aus Dienst-, Büro-, Fabrikations-, Werkstatt- u. Lagerräumen	M	261					3	3	5	6	11	34	48	20	24	44	53	64	40	9	3	213	
		W	12										3	3	2		2	2	2	1			9	
		G	273					3	3	5	6	11	37	51	22	24	46	55	66	42	10	3	222	
*15*00	Diebstahl insg. in/aus Gaststätten, Kantinen, Hotels und Pensionen	M	25							1	1	2	2	3	3	3	6	1	8	5	2		22	
		W	3												1		1	2					3	
		G	28							1	1	2	2	3	3	4	7	3	8	5	2		25	
*25*00	Diebstahl insg. in/aus Kiosken, Warenhäusern, Verkaufsräumen	M	1.267			4	3	16	23	22	44	66	137	226	99	88	187	206	350	188	77	33	1.041	
		W	388		1		5	14	20	15	21	36	53	109	20	23	43	60	82	59	22	13	279	
		G	1.655		1	4	8	30	43	37	65	102	190	335	119	111	230	266	432	247	99	46	1.320	
*26*00	Diebstahl insg. Ladendiebstahl	M	1.186			4	3	16	23	22	44	66	128	217	94	75	169	186	328	180	76	30	969	
		W	367		1		5	11	17	14	20	34	44	95	20	21	41	56	81	59	22	13	272	
		G	1.553		1	4	8	27	40	36	64	100	172	312	114	96	210	242	409	239	98	43	1.241	

**Polizeiliche Kriminalstatistik Land Brandenburg**  
**Nichtdeutsche Tatverdächtige nach Alter und Geschlecht**  
 Berichtsjahr 2013

Schl.- zahl der Tat	Straftat	S E X U S	Tatver- dächtige insgesamt	Kinder						Jugendliche			Heran- wachsende 18 < 21	Tatver- dächtige unter 21 Sp. 10+13+14	Erwachsene ab 21 Jahre									
				6 8 10 12 bis unter					Kinder unter 14	14 16 bis unter	Jugendl. 14 < 18	21 23 bis unter			Erwachsene 21 < 25	25 30 bis unter	30 40 bis unter	40 50 bis unter	50 60 bis unter	60 und älter	Erwachsene ab 21			
				6	8	10	12	14	Sp. 5 bis 9	16 18	Sp. 11 + 12	23 25			Sp. 16 + 17	30	40	50	60	Sp. 18 bis 23				
1	2	3	4	5	6	7	8	9	10	11	12	13	14	15	16	17	18	19	20	21	22	23	24	
*35*00	Diebstahl insg. in/aus Wohnungen	M	132								1	6	7	16	23	8	10	18	25	44	17	3	2	109
		W	24					1	1	1	1	2	3	2	6	1	1	2	4	6	1	4	1	18
		G	156					1	1	2	8	10	18	29	29	9	11	20	29	50	18	7	3	127
*36*00	Tageswohnungseinbruch	M	72								1	1	10	11	7	5	12	15	27	6		1	61	
		W	10					1	1	1	1	1		2	1	1	2	1	1		3	1	8	
		G	82					1	1	2	2	2	10	13	8	6	14	16	28	6	3	2	69	
*40*00	Diebstahl insg. in/aus Boden-, Kellerräumen und Waschküchen	M	35							2	4	6	6	12	2	3	5	6	5	7			23	
		W	3												2		2		1				3	
		G	38							2	4	6	6	12	4	3	7	6	6	7			26	
*45*00	Diebstahl insg. in/aus Baubuden und Baustellen	M	48										3	3	3	2	5	11	14	9	4	2	45	
		W																						
		G	48										3	3	3	2	5	11	14	9	4	2	45	
*50*00	Diebstahl insg. an/aus Kfz	M	224							1	5	6	24	30	25	31	56	51	59	21	7		194	
		W	8								1	1	1	2	1	1	2	1		2	1		6	
		G	232							1	6	7	25	32	26	32	58	52	59	23	8		200	
*56000	Diebstahl insg. an Fahrrad	M	28							2	4	6	4	10	1	2	3	5	6	2	2		18	
		W	1												1		1						1	
		G	29							2	4	6	4	10	2	2	4	5	6	2	2		19	
*57000	Diebstahl insg. an Wasserfahrzeug	M	5															1	3	1			5	
		W																						
		G	5															1	3	1			5	
*60000	Diebstahl insg. von/in/aus Wasserfahrzeugen	M	12										1	1				4	6	1			11	
		W																						
		G	12											1	1				4	6	1			11
*61000	Diebstahl insg. von Motorboot	M	6															2	3	1			6	
		W																						
		G	6															2	3	1			6	
*67000	Diebstahl insg. von Bootsmotoren	M	8															1	6	1			8	
		W																						
		G	8															1	6	1			8	
*68000	Diebstahl insg. von Bootsmotoren, spez. Außenbootsmotoren	M	8															1	6	1			8	
		W																						
		G	8															1	6	1			8	
*85000	Diebstahl insg. auf Friedhöfen und Grabstätten	M																						
		W	1																		1		1	
		G	1																		1		1	
*86*00	Diebstahl insg. auf Campingplätzen- und Raststätten	M	6													1		1	3	2			6	
		W																						
		G	6													1		1	3	2			6	

**Polizeiliche Kriminalstatistik Land Brandenburg**  
**Nichtdeutsche Tatverdächtige nach Alter und Geschlecht**  
 Berichtsjahr 2013

Schl.- zahl der Tat	Straftat	S E X U S	Tatver- dächtige insgesamt	Kinder						Jugendliche			Heran- wachsende 18 < 21	Tatver- dächtige unter 21 Sp. 10+13+14	Erwachsene ab 21 Jahre										
				6 8 10 12 bis unter					Kinder unter 14	14 16 bis unter	Jugendl. 14 < 18	21 23 bis unter			Erwachsene 21 < 25	25 30 40 50 bis unter				60 und älter	Erwachsene ab 21				
				6	8	10	12	14	Sp. 5 bis 9	16	18	Sp. 11 + 12			23	25	Sp. 16 + 17	30	40	50	60	Sp. 18 bis 23			
1	2	3	4	5	6	7	8	9	10	11	12	13	14	15	16	17	18	19	20	21	22	23	24		
*90*00	Diebstahl insg. Taschendiebstahl	M	16									2	2	3	5	1	1	2	1	4	3	1		11	
		W	13					1	1		1	1	2	4	1	1	2	2	4		1			9	
		G	29					1	1		3	3	5	9	2	2	4	3	8	3	2			20	
500000	Vermögens- und Fälschungsdelikte	M	1.869			2	2	1	5	11	37	48	134	187	115	126	241	306	538	382	155	60		1.682	
		W	432					2	2	4	6	11	17	28	49	27	27	54	86	127	70	33	13		383
		G	2.301			2	4	3	9	17	48	65	162	236	142	153	295	392	665	452	188	73		2.065	
510000	Betrug	M	1.288				1	1	2	9	27	36	91	129	80	91	171	191	373	258	118	48		1.159	
		W	305				2	1	3	5	9	14	22	39	18	22	40	58	85	50	22	11		266	
		G	1.593				3	2	5	14	36	50	113	168	98	113	211	249	458	308	140	59		1.425	
511000	Waren- und Warenkreditbetrug	M	465							5	5	20	25	17	30	47	71	145	104	49	24		440		
		W	92							1	4	5	5	10	6	3	9	16	32	14	9	2		82	
		G	557							1	9	10	25	35	23	33	56	87	177	118	58	26		522	
511100	Betrügerisches Erlangen von Kfz	M	16							1	1			1	1	1	2	4	7	1	1			15	
		W																							
		G	16							1	1			1	1	1	2	4	7	1	1			15	
511200	Sonstiger Warenkreditbetrug	M	369							4	4	15	19	13	26	39	54	113	80	42	22		350		
		W	69							1	1	2	3	5	4	2	6	14	25	12	5	2		64	
		G	438							1	5	6	18	24	17	28	45	68	138	92	47	24		414	
511201	Tankbetrug	M	238							2	2	7	9	6	11	17	37	69	59	30	17		229		
		W	28							1		1	1	2	1	1	2	7	7	6	2	2		26	
		G	266							1	2	3	8	11	7	12	19	44	76	65	32	19		255	
511300	Warenbetrug	M	81										5	5	3	3	6	13	26	23	6	2		76	
		W	23								3	3	2	5	2	1	3	2	7	2	4			18	
		G	104								3	3	7	10	5	4	9	15	33	25	10	2		94	
512000	Grundstücks- und Baubetrug	M	3																2		1			3	
		W	1																	1				1	
		G	4																2	1	1			4	
513000	Beteiligungs- und Kapitalanlagebetrug	M	2																		2			2	
		W																							
		G	2																					2	
513200	Anlagebetrug	M	2																		2			2	
		W																							
		G	2																					2	
514000	Geldkreditbetrug	M	7															2		3	2			7	
		W	3																	3				3	
		G	10															2	3	3	2			10	
514200	Subventionsbetrug	M	2																		2			2	
		W																							
		G	2																					2	

**Polizeiliche Kriminalstatistik Land Brandenburg**  
**Nichtdeutsche Tatverdächtige nach Alter und Geschlecht**  
 Berichtsjahr 2013

Schl.- zahl der Tat	Straftat	S E X U S	Tatver- dächtige insgesamt	Kinder						Jugendliche			Heran- wachsende 18 < 21	Tatver- dächtige unter 21 Sp. 10+13+14	Erwachsene ab 21 Jahre									
				6 8 10 12 bis unter					Kinder unter 14	14 16 bis unter	Jugendl. 14 < 18	21 23 bis unter			Erwachsene 21 < 25 Sp. 16 + 17	25 30 bis unter	40 50 bis unter	50 60 bis unter	60 und älter	Erwachsene ab 21 Sp. 18 bis 23				
				6	8	10	12	14	Sp. 5 bis 9	16 18	Sp. 11 + 12										23 25	30 40	50 60	60 älter
1	2	3	4	5	6	7	8	9	10	11	12	13	14	15	16	17	18	19	20	21	22	23	24	
514300	Kreditbetrug § 263 StGB	M	5															2		3			5	
		W	3																3				3	
		G	8															2	3	3			8	
515000	Erschleichen von Leistungen	M	394				1	1	2	4	13	17	47	66	36	35	71	56	114	57	20	10	328	
		W	58							1	2	3	7	10	4	4	8	11	12	9	3	5	48	
		G	452				1	1	2	5	15	20	54	76	40	39	79	67	126	66	23	15	376	
516000	Betrug m. rechtsw. erl. unbarer ZM	M	49								3	3	4	7	4	7	11	14	8	6	3		42	
		W	24										3	3	1	3	4	5	7	4	1		21	
		G	73								3	3	7	10	5	10	15	19	15	10	4		63	
516200	Betrug m. rechtsw. erl. Debitkarten ohne PIN (Lastschriftverfahren)	M	13										2	2		2	2	2	4	2	1		11	
		W	5													1	1	3	1				5	
		G	18										2	2		3	3	5	5	2	1		16	
516300	Betrug m. rechtsw. erl. Debitkarten mit PIN	M	8							1	1	1	2	2	1	1	2	3	1				6	
		W	7										3	3	1		1			2	1		4	
		G	15							1	1	4	5	5	2	1	3	3	1	2	1		10	
516400	Betrug m. rechtsw. erlangter Kreditkarten	M	3													1	1	2					3	
		W	2													1	1	1					2	
		G	5													1	1	2	2	1			5	
516500	Betrug m. rechtsw. erl. Daten von Zahlungskarten	M	20							2	2	2	3	3	2	3	5	6	2	4			17	
		W	10													1	1	2	5	2			10	
		G	30							2	2	1	3	3	2	4	6	8	7	6			27	
516900	Betrug m. rechtsw. erl. sonstiger unbarer ZM	M	5													1	1	1	1		2		5	
		W																						
		G	5													1	1	1	1		2		5	
517000	Sonstiger Betrug	M	392						5	6	11	20	31	31	24	23	47	56	110	91	42	15	361	
		W	131				2	1	3	3	3	6	7	16	7	12	19	27	32	23	10	4	115	
		G	523				2	1	3	8	9	17	27	47	31	35	66	83	142	114	52	19	476	
517100	Leistungsbetrug	M	26													1	2	3	4	10	4	1	26	
		W	1															1					1	
		G	27													1	2	3	5	10	4	1	27	
517200	Leistungskreditbetrug	M	24											1	1	4	1	5	3	6	6	2	23	
		W	3																1	1	1		3	
		G	27											1	1	4	1	5	3	7	7	3	26	
517300	Arbeitsvermittlungsbetrug	M	2																		2		2	
		W																						
		G	2																		2		2	
517400	Betrug z.N.v. Versich. und Versich.missbrauch	M	16												1	1	2	2	6	4	2		16	
		W	4															1	2	1			4	
		G	20												1	1	2	3	8	5	2		20	

**Polizeiliche Kriminalstatistik Land Brandenburg**  
**Nichtdeutsche Tatverdächtige nach Alter und Geschlecht**  
 Berichtsjahr 2013

Schl.- zahl der Tat	Straftat	S E X U S	Tatver- dächtige insgesamt	Kinder						Jugendliche			Heran- wachsende 18 < 21	Tatver- dächtige unter 21 Sp. 10+13+14	Erwachsene ab 21 Jahre									
				6 8 10 12 bis unter					Kinder unter 14	14 16 bis unter	Jugendl. 14 < 18	21 23 bis unter			Erwachsene 21 < 25	25 30 bis unter	30 40 bis unter	40 50 bis unter	50 60 bis unter	60 und älter	Erwachsene ab 21			
				6	8	10	12	14	Sp. 5 bis 9	16 18	Sp. 11 + 12	23 25			Sp. 16 + 17	30	40	50	60	Sp. 18 bis 23				
1	2	3	4	5	6	7	8	9	10	11	12	13	14	15	16	17	18	19	20	21	22	23	24	
517500	Computerbetrug (soweit nicht 5163 bzw. 5179)	M	14								1	1	1	2	1		1	3	6		1	1	12	
		W																						
		G	14								1	1	1	2	1		1	3	6		1	1	12	
517600	Provisionsbetrug	M	4															1	1	1	1		4	
		W																						
		G	4															1	1	1	1		4	
517700	Betrug z.N.v. Sozialversich. und SV-trägern	M	2															1				1	2	
		W	1															1					1	
		G	3															2				1	3	
517800	(Sonstiger) Sozialleistungsbetrug (soweit nicht 5177)	M	20															4	5	7	4		20	
		W	17															4	8	4		1	17	
		G	37															8	13	11	4	1	37	
518100	Abrechnungsbetrug	M	6										1	1				1		3		1	5	
		W	1																1				1	
		G	7										1	1				1	1	3		1	6	
518200	Einmietbetrug	M	29												2	2	2	1	13	9	3	1	29	
		W	6										1	1				1	2	1	1		5	
		G	35										1	1		2	2	2	15	10	4	1	34	
518300	Kontoeröffnungs- und Überweisungs-betrug	M	20										1	1	1	2	3	6	5	3	1	1	19	
		W	4										1	1	1		1	1		1			3	
		G	24										2	2	2	2	4	7	5	4	1	1	22	
518400	Zechbetrug	M	2										1	1					1				1	
		W	1								1	1		1										
		G	3								1	1	1	2					1				1	
518800	Kreditvermittlungsbetrug	M	7																2	2	3		7	
		W																						
		G	7																2	2	3		7	
518900	Sonstige weitere Betrugsarten	M	234							5	5	10	15	25	16	15	31	33	60	54	25	6	209	
		W	93				2	1	3	3	2	5	5	13	6	12	18	18	18	15	8	3	80	
		G	327				2	1	3	8	7	15	20	38	22	27	49	51	78	69	33	9	289	
520000	Veruntreuungen	M	31										1	1				1	8	13	6	2	30	
		W	18												1	1			9	4	4		18	
		G	49										1	1		1	1	1	17	17	10	2	48	
521000	Untreue	M	5																	3		2	5	
		W	8												1	1			6	1			8	
		G	13												1	1			6	4		2	13	
522000	Vorenthalten und Veruntreuen von Arbeitsentgelt	M	26										1	1				1	8	10	6		25	
		W	10																3	3	4		10	
		G	36										1	1				1	11	13	10		35	

**Polizeiliche Kriminalstatistik Land Brandenburg**  
**Nichtdeutsche Tatverdächtige nach Alter und Geschlecht**  
 Berichtsjahr 2013

Schl.- zahl der Tat	Straftat	S E X U S	Tatver- dächtige insgesamt	Kinder						Jugendliche			Heran- wachsende 18 < 21	Tatver- dächtige unter 21 Sp. 10+13+14	Erwachsene ab 21 Jahre									
				6 8 10 12 bis unter					Kinder unter 14	14 16 bis unter	Jugendl. 14 < 18	21 23 bis unter			Erwachsene 21 < 25	25 30 40 50 bis unter				60 und älter	Erwachsene ab 21			
				6	8	10	12	14	Sp. 5 bis 9	16	18	Sp. 11 + 12			23	25	Sp. 16 + 17	30	40	50	60	Sp. 18 bis 23		
1	2	3	4	5	6	7	8	9	10	11	12	13	14	15	16	17	18	19	20	21	22	23	24	
530000	Unterschlagung	M	89							1	5	6	5	11	2	2	4	12	27	24	8	3	78	
		W	33										1	1	3		3	4	10	10	4	1	32	
		G	122							1	5	6	6	12	5	2	7	16	37	34	12	4	110	
531000	Unterschlagung von Kfz	M	20														1	9	7	3		20		
		W	3												1		1	1				1	3	
		G	23												1		1	2	9	7	3	1	23	
540000	Urkundenfälschung	M	462			2	1		3	1	6	7	37	47	37	32	69	103	130	84	24	5	415	
		W	80				1		1	1	2	3	4	8	8	4	12	22	25	8	4	1	72	
		G	542			2	1	1	4	2	8	10	41	55	45	36	81	125	155	92	28	6	487	
541000	Fälschung technischer Aufzeichnungen	M	17															6	5	5	1		17	
		W																						
		G	17															6	5	5	1		17	
543000	Fälsch. beweishebl. Daten, Täusch. im Rechtsverkehr b. Datenverarb.	M	8													1	1	1	3	2	1		8	
		W																						
		G	8													1	1	1	3	2	1		8	
550000	Geld- und Wertzeichenfälschung	M	37										1	1	1	1	2	8	7	11	6	2	36	
		W	3										1	1			2	2					2	
		G	40										2	2	1	1	2	10	7	11	6	2	38	
551000	Geld- und Wertzeichenfälschung einschl. Vorbereitungshandlungen	M	1																		1		1	
		W	1										1	1										
		G	2										1	1							1		1	
552000	Inverkehrbringen von Falschgeld §§ 146 Abs. 1 Nr. 3, 147 StGB	M	30										1	1		1	1	7	7	8	4	2	29	
		W	1															1					1	
		G	31										1	1		1	1	8	7	8	4	2	30	
553000	Fälsch. v. Zahlungskarten mit/ohne Garantiefunktion, Schecks u. Wechseln	M	6												1		1	1		3	1		6	
		W	1															1					1	
		G	7												1		1	2		3	1		7	
553100	Gebr. falscher Zahlungsk. mit oder ohne Garantiefunktion, Schecks und Wechsel	M	6												1		1	1		3	1		6	
		W	1															1					1	
		G	7												1		1	2		3	1		7	
553200	Nachmachen, Verfälschen, Verschaffen, Feilhalten o. Überl. falscher Zahlungsk	M	5												1		1	1		2	1		5	
		W	1															1					1	
		G	6												1		1	2		2	1		6	
560000	Insolvenzstraftaten	M	9															2	1	5	1		9	
		W																						
		G	9															2	1	5	1		9	
561000	Bankrott	M	8															1	1	5	1		8	
		W																						
		G	8															1	1	5	1		8	

**Polizeiliche Kriminalstatistik Land Brandenburg**  
**Nichtdeutsche Tatverdächtige nach Alter und Geschlecht**  
 Berichtsjahr 2013

Schl.- zahl der Tat	Straftat	S E X U S	Tatver- dächtige insgesamt	Kinder						Jugendliche			Heran- wachsende 18 < 21	Tatver- dächtige unter 21 Sp. 10+13+14	Erwachsene ab 21 Jahre									
				6 8 10 12 bis unter					Kinder unter 14	14 16 bis unter	Jugendl. 14 < 18	21 23 bis unter			Erwachsene 21 < 25 Sp. 16 + 17	25 30 bis unter	40 50 bis unter	50 60 bis unter	60 und älter	Erwachsene ab 21 Sp. 18 bis 23				
				6 8 10 12 14 Sp. 5 bis 9	16 18 Sp. 11 + 12	23 25	30 40 50 60 Sp. 16 + 17	19 20 21 22 23	24															
1	2	3	4	5	6	7	8	9	10	11	12	13	14	15	16	17	18	19	20	21	22	23	24	
563000	Verletzung der Buchführungspflicht	M	2																	1	1		2	
		W																						
		G	2																	1	1			2
564000	Gläubigerbegünstigung	M	1														1						1	
		W																						
		G	1															1						1
600000	Sonstige Straftatbestände (StGB)	M	1.175			1	4	7	12	18	25	43	81	136	82	77	159	214	344	198	88	36	1.039	
		W	199				1	2	3	5	4	9	18	30	7	9	16	20	63	39	23	8	169	
		G	1.374			1	5	9	15	23	29	52	99	166	89	86	175	234	407	237	111	44	1.208	
610000	Erpressung	M	14													1	1	4	3	5	1		14	
		W	6										2	2					3	1			4	
		G	20										2	2		1	1	4	6	6	1		18	
620000	Widerstand gg. die Staatsgewalt und ST gg. die öff. Ordnung	M	275					1	1	3	5	8	23	32	26	14	40	47	80	45	21	10	243	
		W	54							3	1	4	8	12	1	4	5	3	14	15	4	1	42	
		G	329					1	1	6	6	12	31	44	27	18	45	50	94	60	25	11	285	
621000	Widerstand gg. die Staatsgewalt	M	64								1	1	4	5	8	4	12	14	25	5	2	1	59	
		W	10							1		1	1	2	1	1	2	2	2	2			8	
		G	74							1	1	2	5	7	9	5	14	16	27	7	2	1	67	
622000	Hausfriedensbruch	M	186							2	3	5	14	19	18	8	26	28	48	39	18	8	167	
		W	36							1	1	2	7	9	1	1	2	1	7	12	4	1	27	
		G	222							3	4	7	21	28	19	9	28	29	55	51	22	9	194	
622100	Hausfriedensbruch gemäß § 123 StGB	M	186							2	3	5	14	19	18	8	26	28	48	39	18	8	167	
		W	36							1	1	2	7	9	1	1	2	1	7	12	4	1	27	
		G	222							3	4	7	21	28	19	9	28	29	55	51	22	9	194	
623000	Landfriedensbruch	M	6										2	2	1		1	2	1				4	
		W																						
		G	6											2	2	1		1	2	1				4
624000	Vortäuschen einer Straftat	M	15										1	1		2	2	4	5	2	1		14	
		W	4							1		1		1					3					3
		G	19							1		1		1	2		2	2	4	8	2	1		17
624200	Vortäuschen eines Diebstahls	M	3										1	1				1		1			2	
		W																						
		G	3											1	1				1		1			2
627000	Volksverhetzung	M	4															2	2				4	
		W																						
		G	4															2	2					4
630000	Begünstigung, Strafvereitelung, Hehlerei u. Geldwäsche	M	417					1	1	2	3	5	35	41	34	43	77	88	123	61	22	5	376	
		W	17											3	3		1	1	2	5	3	3	14	
		G	434					1	1	2	3	5	38	44	34	44	78	90	128	64	25	5	390	



**Polizeiliche Kriminalstatistik Land Brandenburg**  
**Nichtdeutsche Tatverdächtige nach Alter und Geschlecht**  
 Berichtsjahr 2013

Schl.- zahl der Tat	Straftat	S E X U S	Tatver- dächtige insgesamt	Kinder						Jugendliche			Heran- wachsende 18 < 21	Tatver- dächtige unter 21 Sp. 10+13+14	Erwachsene ab 21 Jahre									
				6 8 10 12 bis unter					Kinder unter 14 Sp. 5 bis 9	14 16 bis unter 16 18	Jugendl. 14 < 18 Sp. 11 + 12	21 23 bis unter 23 25			Erwachsene 21 < 25 Sp. 16 + 17	25 30 bis unter 30 40	40 50 bis unter 40 50	50 60 bis unter 50 60	60 und älter	Erwachsene ab 21 Sp. 18 bis 23				
				6	8	10	12	14	Sp. 5 bis 9	16	18	Sp. 11 + 12			16	17	18	19	20	21	22	23	24	
1	2	3	4	5	6	7	8	9	10	11	12	13	14	15	16	17	18	19	20	21	22	23	24	
631000	Hehlerei von Kfz	M	256								1	1	24	25	20	28	48	56	74	41	10	2	231	
		W	6										1	1					3	1	1		5	
		G	262								1	1	25	26	20	28	48	56	77	42	11	2	236	
631100	Gewerbsmäßige Hehlerei von Kfz	M	19										1	1	1	2	3	6	6	3			18	
		W	1																1				1	
		G	20										1	1	1	2	3	6	7	3			19	
631200	Bandenhehlerei von Kfz	M	32										7	7	4	4	8	9	6	2			25	
		W																						
		G	32										7	7	4	4	8	9	6	2			25	
631300	Gewerbsmäßige Bandenhehlerei von Kfz	M	20										1	1	2	2	4	8	4	2	1		19	
		W	3										1	1					1		1		2	
		G	23										2	2	2	2	4	8	5	2	2		21	
632000	Sonstige Hehlerei	M	154					1	1	1	1	2	11	14	13	16	29	32	46	19	12	2	140	
		W	5															1	1	1	2		5	
		G	159					1	1	1	1	2	11	14	13	16	29	33	47	20	14	2	145	
632100	Gewerbsmäßige Hehlerei	M	9												1		1	3	3	1	1		9	
		W	1																	1			1	
		G	10												1		1	3	3	2	1		10	
632200	Bandenhehlerei	M	8													1	1	3	2	2			8	
		W																						
		G	8												1		1	3	2	2			8	
633000	Geldwäsche, Verschleierung unrechtmäßig erl. Vermögenswerte	M	6												1		1	2	2			1	6	
		W	6										2	2		1	1	1	1	1			4	
		G	12										2	2	1	1	2	3	3	1		1	10	
640000	Brandstiftung und Herbeiführen einer Brandgefahr	M	30					1	1	2		2	1	4	1		1	5	10	5	4	1	26	
		W	3																1	1		1	3	
		G	33					1	1	2		2	1	4	1		1	5	11	6	4	2	29	
641000	(Vorsätzliche) Brandstiftung und Herbeiführen einer Brandgefahr	M	11					1	1	1		1	1	3	1		1	2	2	2	1		8	
		W	1																	1			1	
		G	12					1	1	1		1	1	3	1		1	2	2	3	1		9	
650000	Wettbewerbs-, Korruptions- und Amtsdelikte	M	1																			1	1	
		W	2																			1	2	
		G	3																			1	3	
652000	Vorteilsgewährung, Bestechung	M	1																			1	1	
		W	1																			1	1	
		G	2																			2	2	
652100	Vorteilsgewährung	M	1																			1	1	
		W																						
		G	1																			1	1	

**Polizeiliche Kriminalstatistik Land Brandenburg**  
**Nichtdeutsche Tatverdächtige nach Alter und Geschlecht**  
 Berichtsjahr 2013

Schl.- zahl der Tat	Straftat	S E X U S	Tatver- dächtige insgesamt	Kinder						Jugendliche			Heran- wachsende 18 < 21	Tatver- dächtige unter 21 Sp. 10+13+14	Erwachsene ab 21 Jahre									
				6 8 10 12 bis unter					Kinder unter 14 Sp. 5 bis 9	14 16 bis unter 16 18	Jugendl. 14 < 18 Sp. 11 + 12	21 23 bis unter 23 25			Erwachsene 21 < 25 Sp. 16 + 17	25 30 bis unter 30 40	40 50 bis unter 40 50	50 60 bis unter 50 60	60 und älter	Erwachsene ab 21 Sp. 18 bis 23				
				6	8	10	12	14	Sp. 5 bis 9	16	18	Sp. 11 + 12			16	17	18	19	20	21	22	23	24	
1	2	3	4	5	6	7	8	9	10	11	12	13	14	15	16	17	18	19	20	21	22	23	24	
652200	Bestechung	M																						
		W	1																					1
		G	1																					1
655000	Sonstige Straftaten im Amt	M																						
		W	1																					1
		G	1																					1
655100	Körperverletzung im Amt	M																						
		W	1																					1
		G	1																					1
660000	Strafbarer Eigennutz	M	13													2	2	4	2	1	2	2	13	
		W	2																1	1				2
		G	15														2	2	5	3	1	2	2	15
661000	Glücksspiel	M																						
		W	1																	1				1
		G	1																	1				1
662000	Wilderei	M	6													1	1	1	1	1	1	1	6	
		W																						
		G	6														1	1	1	1	1	1	1	6
662001	Fischwilderei	M	5													1	1	1	1	1		1	5	
		W																						
		G	5														1	1	1	1	1		1	5
662100	Jagdwilderei	M	1																			1	1	
		W																						
		G	1																				1	1
670000	Alle sonstigen ST gemäß StGB - ohne Verkehrsdelikte	M	500			1	4	4	9	13	18	31	25	65	31	24	55	82	146	94	39	19	435	
		W	129				1	2	3	3	3	6	7	16	6	5	11	16	43	21	16	6	113	
		G	629			1	5	6	12	16	21	37	32	81	37	29	66	98	189	115	55	25	548	
671000	Verletzung der Unterhaltspflicht	M	13															1	5	4	3		13	
		W																						
		G	13																1	5	4	3		13
672000	Verletzung der Fürsorge- oder Erziehungspflicht	M	2															1	1				2	
		W	11													1		1	7	1	1		11	
		G	13													1		1	2	8	1	1		13
673000	Beleidigung	M	162				2	1	3	4	5	9	7	19	8	7	15	22	51	35	14	6	143	
		W	62					1	1	1	2	3	4	8	2	3	5	6	18	13	9	3	54	
		G	224				2	2	4	5	7	12	11	27	10	10	20	28	69	48	23	9	197	
673100	Beleidigung auf sex. Grundlage	M	17					1	1				1	2	1	2	3	2	5	4		1	15	
		W	2										1	1	1				1				1	
		G	19					1	1				1	1	1	2	3	2	6	4		1	16	

**Polizeiliche Kriminalstatistik Land Brandenburg**  
**Nichtdeutsche Tatverdächtige nach Alter und Geschlecht**  
 Berichtsjahr 2013

Schl.- zahl der Tat	Straftat	S E X U S	Tatver- dächtige insgesamt	Kinder						Jugendliche			Heran- wachsende 18 < 21	Tatver- dächtige unter 21 Sp. 10+13+14	Erwachsene ab 21 Jahre									
				6 8 10 12 bis unter						Kinder unter 14	14 16 bis unter	Jugendl. 14 < 18			21 23 bis unter	Erwachsene 21 < 25 Sp. 16 + 17	25 30 40 50 bis unter					60 und älter	Erwachsene ab 21 Sp. 18 bis 23	
				6	8	10	12	14	Sp. 5 bis 9	16	18	Sp. 11 + 12					23	25	30	40	50			60
1	2	3	4	5	6	7	8	9	10	11	12	13	14	15	16	17	18	19	20	21	22	23	24	
674000	Sachbeschädigung	M	224				2	4	6	9	11	20	18	44	22	8	30	41	54	36	13	6	180	
		W	39				1	1	2	3	1	4	2	8	3	1	4	6	10	4	6	1	31	
		G	263				3	5	8	12	12	24	20	52	25	9	34	47	64	40	19	7	211	
674100	Sachbeschädigung an Kfz	M	37							1	3	4	4	8	1	1	2	4	8	9	6		29	
		W	9							1		1		1				2	4	2			8	
		G	46							2	3	5	4	9	1	1	2	6	12	11	6		37	
674300	Sonstige Sachb. auf Straßen, Wegen oder Plätzen	M	12										3	3	2		2	2	3		1	1	9	
		W	1										1	1										
		G	13										4	4	2		2	2	3		1	1	9	
674500	Zerstörung wichtiger Arbeitsmittel	M	3							1		1		1	1		1		1				2	
		W	1							1		1		1										
		G	4							2		2		2	1		1		1				2	
676000	Straftaten gg. die Umwelt	M	30													4	4	3	8	8	5	2	30	
		W	4															2	1		1		4	
		G	34													4	4	5	9	8	6	2	34	
676100	Gewässerverunreinigung	M	3													1	1			1	1		3	
		W																						
		G	3													1	1			1	1		3	
676400	Unerlaubter Umgang mit gefährlichen Abfällen	M	8															2	1	3	1	1	8	
		W																						
		G	8															2	1	3	1	1	8	
676500	Unerlaubtes Betreiben von Anlagen	M	1																			1	1	
		W																						
		G	1																			1	1	
676600	Unerl. Umgang mit radioaktiven Stoffen und anderen gef. Gütern	M	1																				1	
		W																						
		G	1																				1	
676800	Abfallein- / -aus- und -durchfuhr gemäß § 326 Abs. 2 StGB	M	8																4	3	1		8	
		W																						
		G	8																4	3	1		8	
678000	Ausspähen von Daten	M	14							2	2			2	1	1	2	6	2	2			12	
		W	1															1					1	
		G	15							2	2			2	1	1	2	7	2	2			13	
700000	Strafrechtliche Nebengesetze	M	2.944	250	52	67	42	35	446	57	72	129	212	787	163	186	349	518	724	354	157	55	2.157	
		W	1.508	231	48	50	39	35	403	31	30	61	81	545	89	87	176	202	280	145	95	65	963	
		G	4.452	481	100	117	81	70	849	88	102	190	293	1.332	252	273	525	720	1.004	499	252	120	3.120	
710000	ST gg. strafrechtl. Nebengesetze auf dem Wirtschaftssektor	M	77							3	3		6	9	3	3	6	8	21	22	9	2	68	
		W	16												3		3	2	4	4	3		16	
		G	93							3	3		6	9	6	3	9	10	25	26	12	2	84	

Polizeiliche Kriminalstatistik Land Brandenburg  
Nichtdeutsche Tatverdächtige nach Alter und Geschlecht  
Berichtsjahr 2013

Table with columns: Schl.-zahl der Tat, Straftat, SEXUS, Tatverdächtige insgesamt, Kinder (6-14), Jugendliche (14-18), Heranwachsende (18-21), Tatverdächtige unter 21 (Sp. 10+13+14), Erwachsene ab 21 Jahre (21-25, 25-30, 30-40, 40-50, 50-60, 60+), Erwachsene ab 21 (Sp. 18 bis 23).

**Polizeiliche Kriminalstatistik Land Brandenburg**  
**Nichtdeutsche Tatverdächtige nach Alter und Geschlecht**  
 Berichtsjahr 2013

Schl.- zahl der Tat	Straftat	S E X U S	Tatver- dächtige insgesamt	Kinder						Jugendliche			Heran- wachsende 18 < 21	Tatver- dächtige unter 21 Sp. 10+13+14	Erwachsene ab 21 Jahre									
				6 8 10 12 bis unter					Kinder unter 14	14 16 bis unter	Jugendl. 14 < 18	21 23 bis unter			Erwachsene 21 < 25	25 30 40 50 bis unter				60 und älter	Erwachsene ab 21			
				6	8	10	12	14	Sp. 5 bis 9	16	18	Sp. 11 + 12			23	25	Sp. 16 + 17	30	40	50	60		Sp. 18 bis 23	
1	2	3	4	5	6	7	8	9	10	11	12	13	14	15	16	17	18	19	20	21	22	23	24	
725200	Einschleusen von Ausländern gemäß § 96 Aufenthaltsgesetz	M	326								2	2	9	11	13	17	30	54	120	60	42	9	315	
		W	17												2		2	5	6	3	1		17	
		G	343									2	2	9	11	15	17	32	59	126	63	43	9	332
725300	Erschleichen eines Aufenthaltstitels gemäß § 95 Abs. 2 Nr. 2 Aufenthaltsgesetz	M	40										7	7	4	2	6	8	11	6	2		33	
		W	23	2					2		1	1		3	3	1	4	6	6	3		1	20	
		G	63	2					2		1	1	7	10	7	3	10	14	17	9	2	1	53	
725400	Einschleusen mit Todesfolge; gewerbs- und bandenm. Einschl. v. Ausländern	M	10													2	2	2	3	3			10	
		W																						
		G	10													2	2	2	3	3			10	
725500	ST gg. §§ 84, 85 Asylverfahrensgesetz	M	29								2	2	1	3	3	6	9	7	7	2	1		26	
		W	3															2		1			3	
		G	32									2	2	1	3	3	6	9	9	7	3	1		29
725700	Unerl. Aufenthalt gem. § 95 Abs. 1 Nr. 1, 2 und Abs. 2 Nr. 1b Aufenthaltsgesetz	M	559	12	4	1	1	2	20	5	14	19	38	77	36	45	81	119	143	75	43	21	482	
		W	351	13		1	2	7	23	9	7	16	14	53	23	25	48	51	65	42	49	43	298	
		G	910	25	4	2	3	9	43	14	21	35	52	130	59	70	129	170	208	117	92	64	780	
725800	Einreise oder Aufenthalt trotz Versagung des Freizügigkeitsrechts	M	32													1	1	8	13	8	1	1	32	
		W																						
		G	32													1	1	8	13	8	1	1	32	
725900	Sonstige Verstöße gg. das Aufenthaltsgesetz	M	101								2	1	3	15	18	11	11	22	29	21	8	3		83
		W	15									1	1		1	1	2	6	4	1	1		14	
		G	116									2	2	4	15	19	12	12	24	35	25	9	4	
726000	ST gg. das Sprengstoff-, das Waffen- und das KriegswaffenkontrollG	M	184					2	2	9	7	16	17	35	12	8	20	38	38	27	16	10	149	
		W	58									1	1	15	16	5	5	10	10	7	10	3	2	42
		G	242					2	2	9	8	17	32	51	17	13	30	48	45	37	19	12	191	
726100	ST gg. das Sprengstoffgesetz	M	11								2	2	4		4	1	1	2	1	1	3		7	
		W	1																	1				1
		G	12									2	2	4		4	1	1	2	1	2	3		8
726200	ST gg. das Waffengesetz	M	172					1	1	7	5	12	17	30	11	7	18	37	37	24	16	10	142	
		W	57									1	1	15	16	5	5	10	10	6	10	3	2	41
		G	229					1	1	7	6	13	32	46	16	12	28	47	43	34	19	12	183	
726300	ST gg. das Kriegswaffenkontrollgesetz	M	1					1	1					1										
		W																						
		G	1					1	1					1										
728000	ST gg. das Bundes- (oder Landes-) Datenschutzgesetz	M																						
		W	2										1	1						1				1
		G	2											1	1					1				1
730000	Rauschgiftdelikte -BtMG-	M	242					2	2	6	8	14	44	60	19	18	37	56	69	18	2		182	
		W	17					1	1	2	1	3	3	7				3	5	2			10	
		G	259					3	3	8	9	17	47	67	19	18	37	59	74	20	2		192	

**Polizeiliche Kriminalstatistik Land Brandenburg**  
**Nichtdeutsche Tatverdächtige nach Alter und Geschlecht**  
 Berichtsjahr 2013

Schl.- zahl der Tat	Straftat	S E X U S	Tatver- dächtige insgesamt	Kinder						Jugendliche			Heran- wachsende 18 < 21	Tatver- dächtige unter 21 Sp. 10+13+14	Erwachsene ab 21 Jahre									
				6 8 10 12 bis unter						Kinder unter 14	14 16 bis unter	Jugendl. 14 < 18			21 23 bis unter	Erwachsene 21 < 25 Sp. 16 + 17	25 30 bis unter	40 50 bis unter	60 und älter	Erwachsene ab 21 Sp. 18 bis 23				
				6	8	10	12	14	Sp. 5 bis 9	16	18	Sp. 11 + 12									23	25	30	40
1	2	3	4	5	6	7	8	9	10	11	12	13	14	15	16	17	18	19	20	21	22	23	24	
731000	Allg. Verstöße gemäß § 29 BtMG (soweit nicht unter 7340 pp. zu erfassen)	M	205					2	2	5	6	11	40	53	17	18	35	50	51	15	1		152	
		W	14					1	1	2	1	3	3	7				2	4	1			7	
		G	219					3	3	7	7	14	43	60	17	18	35	52	55	16	1		159	
731100	Allg. Verstoß (§ 29 BtMG) - mit Heroin	M	5													1	1				4		5	
		W	1																		1		1	
		G	6													1	1				1	4		6
731200	Allgemeiner Verstoß (§ 29 BtMG) - mit Kokain einschl. Crack	M	15										2	2		1	1	2	7	3			13	
		W	1							1	1			1										
		G	16							1	1		2	3		1	1	2	7	3			13	
731300	Allg. Verstoß (§ 29 BtMG) - mit LSD	M	1										1	1										
		W																						
		G	1										1	1										
731400	Allg. Verstoß - mit Amphet./Methamphet in Pulver- o. flüss. Form	M	61							3	3	12	15	6	5	11	20	14	1				46	
		W	4									2	2				1	1					2	
		G	65							3	3	14	17	6	5	11	21	15	1				48	
731500	Allg. Verstoß - mit Amphet./Methamphet (Ecstasy)	M	3										1	1		1	1	1					2	
		W	1															1					1	
		G	4										1	1		1	1	1	1				3	
731800	Allg. Verstoß (§ 29 BtMG) - mit Cannabis und Zubereitungen	M	110					2	2	5	3	8	23	33	10	8	18	24	28	6	1		77	
		W	5					1	1	1		1	1	3				2					2	
		G	115					3	3	6	3	9	24	36	10	8	18	24	30	6	1		79	
731900	Allg. Verstoß (§ 29 BtMG) - mit sonst. Btm	M	11										1	1	1	2	3	4	1	2			10	
		W	2							1		1		1							1		1	
		G	13							1		1	1	2	1	2	3	4	1	3			11	
732000	Unerl. Handel/Schmuggel mit/von Rauschgiften gemäß § 29 BtMG	M	30							2	2	7	9	4	1	5	4	8	3	1			21	
		W	1														1						1	
		G	31							2	2	7	9	4	1	5	5	8	3	1			22	
732100	Unerl. Handel und Schmuggel mit/von Heroin	M	4										1	1							1	2	3	
		W																						
		G	4										1	1				1	2				3	
732200	Unerl. Handel und Schmuggel mit/von Kokain einschl. Crack	M	3															2	1				3	
		W																						
		G	3															2	1				3	
732400	Unerl. Handel/Schmuggel mit/von Amphet./Methamphet. in Pulver- o. flüss. Form	M	2										1	1				1					1	
		W																						
		G	2										1	1				1					1	
732500	Unerl. Handel/Schmuggel mit/von Amphet./Methamphet. (Ecstasy)	M	1												1		1						1	
		W																						
		G	1												1		1						1	

**Polizeiliche Kriminalstatistik Land Brandenburg**  
**Nichtdeutsche Tatverdächtige nach Alter und Geschlecht**  
 Berichtsjahr 2013

Schl.- zahl der Tat	Straftat	S E X U S	Tatver- dächtige insgesamt	Kinder						Jugendliche			Heran- wachsende 18 < 21	Tatver- dächtige unter 21 Sp. 10+13+14	Erwachsene ab 21 Jahre									
				6	8	10	12	Kinder unter 14		14	16	Jugendl. 14 < 18			21	23	Erwachsene 21 < 25 Sp. 16 + 17	25	30	40	50	60	Erwachsene ab 21 Sp. 18 bis 23	
				6	8	10	12	14	Sp. 5 bis 9	16	18	Sp. 11 + 12			23	25		30	40	50	60	60 und älter		
1	2	3	4	5	6	7	8	9	10	11	12	13	14	15	16	17	18	19	20	21	22	23	24	
732800	Unerl. Handel und Schmuggel (§ 29 BtMG) mit/von Cannabis und Zubereitungen	M	18								2	2	4	6	3	1	4	3	3	1	1		12	
		W																						
		G	18								2	2	4	6	3	1	4	3	3	1	1		12	
732900	Unerl. Handel und Schmuggel (§ 29 BtMG) mit/von sonstigen Btm	M	3										1	1					2				2	
		W	1															1					1	
		G	4										1	1				1	2				3	
733000	Unerl. Einfuhr von Btm gemäß § 30 Abs. 1 Nr. 4 BtMG (in ngM)	M	2																2				2	
		W																						
		G	2																2				2	
733100	Unerl. Einfuhr in ngM von Heroin	M	1																1				1	
		W																						
		G	1																1				1	
733400	III. Einf. in n. ger. Menge - v. Amphet./Methamphetin Pulver- o. flüss. Form	M	1																1				1	
		W																						
		G	1																1				1	
734000	Sonstige Verstöße gg. das BtMG	M	15						1		1	1	2	1		1	2	10					13	
		W	2															1	1				2	
		G	17						1		1	1	2	1		1	2	11	1				15	
734100	Unerl. Anbau von Betäubungsmitteln	M	2																2				2	
		W																						
		G	2																2				2	
734200	Betäubungsmittelanbau, -herstellung und -handel als Mitglied einer Bande	M	4						1		1		1						3				3	
		W	1																1				1	
		G	5						1		1		1						4				4	
734300	Bereitstell. von Geldmitteln/anderen Vermögensgegenständen	M	1																1				1	
		W	1																	1			1	
		G	2																1	1			2	
734500	Abgabe, Verabr. o. Überl. v. Btm an Minderjährige	M	1																1				1	
		W																						
		G	1																1				1	
734800	Unerl. Handel, Herstellung, Abgabe und Besitz in ngM von Btm	M	7										1	1	1		1	2	3				6	
		W																						
		G	7										1	1	1		1	2	3				6	
740000	ST gg. strafr. Nebengesetze auf dem Umweltsektor (neben Schlüssel 7160)	M	4					1	1				1	2							1	1	2	
		W	3																1	1	1		3	
		G	7					1	1				1	2					1	1	1	1	1	5
743000	ST nach dem Bundesnaturschutz-, Tierschutz-, Bundesjagd- und PflanzenschutzG	M	4					1	1				1	2							1	1	2	
		W	3																1	1	1		3	
		G	7					1	1				1	2					1	1	1	1	1	5

**Polizeiliche Kriminalstatistik Land Brandenburg**  
**Nichtdeutsche Tatverdächtige nach Alter und Geschlecht**  
 Berichtsjahr 2013

Schl.- zahl der Tat	Straftat	S E X U S	Tatver- dächtige insgesamt	Kinder						Jugendliche			Heran- wachsende 18 < 21	Tatver- dächtige unter 21 Sp. 10+13+14	Erwachsene ab 21 Jahre									
				6 8 10 12 bis unter					Kinder unter 14	14 16 bis unter	Jugendl. 14 < 18	21 23 bis unter			Erwachsene 21 < 25	25 30 40 50 60 bis unter	60 und älter	Erwachsene ab 21						
				6	8	10	12	14	Sp. 5 bis 9	16	18	Sp. 11 + 12			23	25	Sp. 16 + 17	30	40	50	60	Sp. 18 bis 23		
1	2	3	4	5	6	7	8	9	10	11	12	13	14	15	16	17	18	19	20	21	22	23	24	
890000	ST insgesamt, o. Verst. g. Aufenth.-, Asylverf.- u. FreizügigkeitsG/EU	M	6.347			7	15	42	64	91	165	256	571	891	421	433	854	1.074	1.814	1.082	449	183	5.456	
		W	1.288		2		8	21	31	32	41	73	116	220	72	70	142	210	373	199	99	45	1.068	
		G	7.635		2	7	23	63	95	123	206	329	687	1.111	493	503	996	1.284	2.187	1.281	548	228	6.524	
891000	Rauschgiftkriminalität	M	242					2	2	6	8	14	44	60	19	18	37	56	69	18	2		182	
		W	17					1	1	2	1	3	3	7				3	5	2			10	
		G	259					3	3	8	9	17	47	67	19	18	37	59	74	20	2		192	
892000	Gewaltkriminalität	M	360				1	7	8	15	26	41	40	89	25	24	49	62	94	39	17	10	271	
		W	36									2	2	4	1	4	5	6	10	6	1	2	30	
		G	396				1	7	8	17	26	43	44	95	26	28	54	68	104	45	18	12	301	
892500	Mord und Totschlag	M	3													1	1	1				1	3	
		W	1																		1		1	
		G	4													1	1	1			1	1	4	
893000	Wirtschaftskriminalität und zwar:	M	103								1	1	6	7	3	3	6	7	28	29	22	4	96	
		W	28										1	1	2	1	3	1	11	6	6		27	
		G	131								1	1	7	8	5	4	9	8	39	35	28	4	123	
893100	Wikri bei Betrug	M	34								1	1	3	4	2		2	1	11	6	9	1	30	
		W	4																2	2			4	
		G	38								1	1	3	4	2		2	1	13	8	9	1	34	
893200	Wikri - Insolvenzstraftaten gemäß StGB und Nebenstrafrecht	M	24													1	1	3	7	9	4		24	
		W	5																1	2	2		5	
		G	29													1	1	3	8	11	6		29	
893300	Wikri - im Anlage- und Finanzierungsbereich pp.	M	2																			2	2	
		W	1																1					1
		G	3																1			2		3
893400	Wikri - Wettbewerbsdelikte	M	6																2	3	1		6	
		W																						
		G	6																2	3	1		6	
893500	Wikri - i.Z.m. Arbeitsverhältnissen	M	31										3	3		1	1	2	8	11	6		28	
		W	11															1	3	3	4		11	
		G	42										3	3		1	1	3	11	14	10		39	
893600	Wikri - Betrug und Untreue i.Z.m. Beteiligungen und Kapitalanlagen	M	2																			2	2	
		W																						
		G	2																			2	2	
894000	KFZ-Kriminalität	M	811							2	16	18	97	115	71	90	161	156	240	100	34	5	696	
		W	29							1	1	2	3	5	2	1	3	6	7	5	2	1	24	
		G	840							3	17	20	100	120	73	91	164	162	247	105	36	6	720	
895000	Menschenhandel	M	2																1	1			2	
		W	2																1	1			2	
		G	4																1	2	1		4	



**Polizeiliche Kriminalstatistik Land Brandenburg**  
**Nichtdeutsche Tatverdächtige nach Alter und Geschlecht**  
 Berichtsjahr 2013

Schl.- zahl der Tat	Straftat	S E X U S	Tatver- dächtige insgesamt	Kinder						Jugendliche			Heran- wachsende 18 < 21	Tatver- dächtige unter 21 Sp. 10+13+14	Erwachsene ab 21 Jahre									
				6 8 10 12 bis unter					Kinder unter 14	14 16 bis unter	Jugendl. 14 < 18	21 23 bis unter			Erwachsene 21 < 25	25 30 bis unter	30 40 bis unter	40 50 bis unter	50 60 bis unter	60 und älter	Erwachsene ab 21			
				6	8	10	12	14	Sp. 5 bis 9	16 18	Sp. 11 + 12	23 25			Sp. 16 + 17	30	40	50	60	Sp. 18 bis 23				
1	2	3	4	5	6	7	8	9	10	11	12	13	14	15	16	17	18	19	20	21	22	23	24	
896000	ST gegen Bestimmungen zum Schutze der Jugend	M	1																1			1		
		W																						
		G	1																	1			1	
897000	Computerkriminalität	M	43							3	3	2	5	3	3	6	13	12	4	2	1	38		
		W	8										3	3	1	1	1	1	2	1		5		
		G	51							3	3	5	8	4	3	7	14	12	6	3	1	43		
898000	Umweltkriminalität	M	53					1	1	1	1	1	3		5	5	5	14	14	8	4	50		
		W	10														4	2	3	1		10		
		G	63					1	1	1	1	1	3		5	5	9	16	17	9	4	60		
898100	Umweltstraftaten gemäß 29. Abschnitt des StGB	M	30												4	4	3	8	8	5	2	30		
		W	4														2	1		1		4		
		G	34													4	4	5	9	8	6	2	34	
898200	Sonstige Straftaten nach dem StGB mit Umweltrelevanz	M	6												1	1	1	1	1	1	1	6		
		W																						
		G	6													1	1	1	1	1	1	1	6	
898300	Umweltstraftaten gemäß strafrechtlichen Nebengesetzen	M	17					1	1	1	1	1	3				1	5	5	2	1	14		
		W	6															2	1	3			6	
		G	23					1	1	1	1	1	1	3				3	6	8	2	1	20	
899000	Straßenkriminalität	M	853					6	6	20	44	64	122	192	84	79	163	142	229	77	39	11	661	
		W	45					1	1	1	2	3	6	10	5	4	9	9	10	5	2		35	
		G	898					7	7	21	46	67	128	202	89	83	172	151	239	82	41	11	696	
899100	Straßenraub	M	44					3	3	4	11	15	5	23	1	3	4	5	6	3	2	1	21	
		W	3													1	1		1	1			3	
		G	47					3	3	4	11	15	5	23	1	4	5	5	7	4	2	1	24	
899200	Straßendiebstahl	M	654					1	1	11	22	33	97	131	69	70	139	115	184	57	22	6	523	
		W	31					1	1		2	2	4	7	4	2	6	7	6	3	2		24	
		G	685					2	2	11	24	35	101	138	73	72	145	122	190	60	24	6	547	
899500	Sachbeschädigung durch Graffiti insgesamt	M	6					1		1	1		1	3	1		1			1		3		
		W	1																		1		1	
		G	7					1		1	1		1	3	1		1		1		2		4	



## **Tabelle 91**

### **- Aufgliederung der Opfer nach Alter und Geschlecht -**

In der Tabelle 91 werden Angaben über die Opfer bei den im Straftatenkatalog mit "O" gekennzeichneten Straftaten(-gruppen) für vollendete Taten, für versuchte Taten und insgesamt ausgedruckt.

Die Opfer werden nach männlich und weiblich getrennt in fünf Altersgruppen aufgliedert.

Soweit bei einem Tabellenausdruck für Schlüsselzahlen keine Werte auszuwerfen sind, wird diese Zeile unterdrückt.



Schl.- zahl der Tat	Straftat		Opfer			davon:											
			insgesamt	männlich	weiblich	Kinder				Jugendliche		Heranwachsende		Erwachsene			
						bis unter 6		6 bis unter 14		14 bis unter 18		18 bis unter 21		21 bis unter 60		60 und älter	
						männlich	weiblich	männlich	weiblich	männlich	weiblich	männlich	weiblich	männlich	weiblich	männlich	weiblich
1	2	3	4	5	6	7	8	9	10	11	12	13	14	15	16	17	18
-----	Straftaten insgesamt	voll	24.347	13.678	10.669	147	160	998	889	1.097	990	857	634	9.577	7.244	1.002	752
		vers	1.258	755	503	5	7	66	65	57	46	35	21	533	308	59	56
		insg	25.605	14.433	11.172	152	167	1.064	954	1.154	1.036	892	655	10.110	7.552	1.061	808
000000	ST gg. das Leben	voll	53	30	23	3	1	1		1				13	9	12	13
		vers	44	33	11			1	1	2	3		2	26	5	4	
		insg	97	63	34	3	1	2	1	3	3		2	39	14	16	13
010000	Mord	voll	6	3	3									2	2	1	1
		vers	17	13	4						2		1	12	1	1	
		insg	23	16	7						2		1	14	3	2	1
011000	Mord i.Z.m. Raubdelikten	voll	1	1										1			
		vers															
		insg	1	1										1			
020000	Totschlag und Tötung auf Verlangen	voll	14	8	6	2				1				2	2	3	4
		vers	27	20	7			1	1	2	1		1	14	4	3	
		insg	41	28	13	2		1	1	3	1		1	16	6	6	4
030000	Fahrlässige Tötung - nicht i.V.m. Verkehrsunfall	voll	33	19	14	1	1	1						9	5	8	8
		vers															
		insg	33	19	14	1	1	1						9	5	8	8
100000	ST gg. die sex. Selbstbestimmung	voll	1.199	214	985	21	52	118	354	31	183	4	47	39	322	1	27
		vers	109	17	92	2	3	11	35	2	13		3	2	36		2
		insg	1.308	231	1.077	23	55	129	389	33	196	4	50	41	358	1	29
110000	unter Gewaltanw. o. Ausnutzen e. Abhängigkeitsverh.	voll	313	22	291				3	7	88	2	29	13	166		5
		vers	46	2	44						7		2	2	34		1
		insg	359	24	335				3	7	95	2	31	15	200		6
111000	Vergewaltigung und sex. Nötigung	voll	190	11	179				2	1	41	2	22	8	111		3
		vers	22	2	20						2			2	17		1
		insg	212	13	199				2	1	43	2	22	10	128		4
111100	Vergewalt./sex. Nötigung überfallartig (Einzeltäter)	voll	8		8				1				3		4		
		vers	3	1	2									1	2		
		insg	11	1	10				1				3		1	6	
111200	Vergewalt./sex. Nötigung überfallartig (durch Gruppen)	voll	2		2										2		
		vers															
		insg	2		2										2		
111300	Vergewalt./sex. Nötigung durch Gruppen	voll	3	1	2				1	1			1				
		vers															
		insg	3	1	2				1	1			1				



Schl.- zahl der Tat	Straftat		Opfer			davon:												
			insgesamt	männlich	weiblich	Kinder				Jugendliche		Heranwachsende		Erwachsene				
						bis unter 6		6 bis unter 14		14 bis unter 18		18 bis unter 21		21 bis unter 60		60 und älter		
						männlich	weiblich	männlich	weiblich	männlich	weiblich	männlich	weiblich	männlich	weiblich	männlich	weiblich	
1	2	3	4	5	6	7	8	9	10	11	12	13	14	15	16	17	18	
132000	Exhibitionistische Handlungen und Erregung öffentlichen Ärgernisses	voll	195	27	168					4	23	2	14	20	111	1	20	
		vers																
		insg	195	27	168					4	23	2	14	20	111	1	20	
133000	Sex. Missbr. von Jugendlichen	voll	78	19	59					19	59							
		vers	8	2	6					2	6							
		insg	86	21	65					21	65							
134000	Sex. Missbr. Widerstandsunfähiger	voll	61	8	53			1		1	12		3	6	36		2	
		vers	4		4								1	2		1		
		insg	65	8	57			1		1	12		4	6	38		3	
140000	Ausnutzen sex. Neigung	voll	12		12				1		1		1		9			
		vers																
		insg	12		12				1		1		1		9			
141000	Förderung sex. Handl. Minderj. oder Ausbeuten von Prostituierten	voll	3		3				1		1				1			
		vers																
		insg	3		3				1		1				1			
141100	Förderung sex.r Handlungen Minderjähriger	voll	2		2				1		1							
		vers																
		insg	2		2				1		1							
141200	Ausbeuten von Prostituierten	voll	1		1										1			
		vers																
		insg	1		1										1			
142000	Zuhälterei	voll	9		9								1		8			
		vers																
		insg	9		9								1		8			
200000	Rohheitsdelikte und ST gg. die persönliche Freiheit	voll	22.188	12.635	9.553	123	106	879	534	1.058	806	848	586	8.747	6.810	980	711	
		vers	1.105	705	400	3	4	54	29	53	30	35	16	505	267	55	54	
		insg	23.293	13.340	9.953	126	110	933	563	1.111	836	883	602	9.252	7.077	1.035	765	
210000	Raub, räuberische Erpressung und räuberischer Angriff auf Kraftfahrer	voll	857	596	261			25	4	92	10	64	10	379	182	36	55	
		vers	196	137	59			19	3	17	4	14	3	83	37	4	12	
		insg	1.053	733	320			44	7	109	14	78	13	462	219	40	67	
211000	Raub, räub. Erpressung auf Geldinstitute, Postfilialen und -agenturen	voll	6		6										6			
		vers	2		2										2			
		insg	8		8										8			
211100	Raubüberfälle auf Geldinstitute (Banken/Sparkassen)	voll	5		5										5			
		vers	1		1										1			
		insg	6		6										6			

Schl.- zahl der Tat	Straftat		Opfer			davon:												
			insgesamt	männlich	weiblich	Kinder				Jugendliche		Heranwachsende		Erwachsene				
						bis unter 6		6 bis unter 14		14 bis unter 18		18 bis unter 21		21 bis unter 60		60 und älter		
						männlich	weiblich	männlich	weiblich	männlich	weiblich	männlich	weiblich	männlich	weiblich	männlich	weiblich	
1	2	3	4	5	6	7	8	9	10	11	12	13	14	15	16	17	18	
211200	Raub auf Postfilialen und -agenturen	voll	1		1											1		
		vers	1		1											1		
		insg	2		2											2		
212000	Raubüberfälle auf sonstige Zahlstellen und Geschäfte	voll	46	17	29					1			1		15	28		1
		vers	17	8	9								1		7	8		1
		insg	63	25	38					1			2		22	36		2
212100	Raubüberfälle auf Spielhallen	voll	5	1	4										1	4		
		vers	2	1	1										1	1		
		insg	7	2	5										2	5		
212200	Raubüberfälle auf Tankstellen	voll	6	3	3										3	3		
		vers	4	2	2										2	1		1
		insg	10	5	5										5	4		1
213000	Raubüberfälle auf Geld- und Werttransporte	voll	1		1													1
		vers																
		insg	1		1													
213100	Raubüberfälle auf Geld- und Kassenboten	voll	1		1													1
		vers																
		insg	1		1													
214000	Räuberischer Angriff auf Kraftfahrer	voll	6	4	2										3	2	1	
		vers	3	2	1										2			1
		insg	9	6	3										5	2	1	1
214100	Beraubung von Taxifahrern	voll	2	2											1		1	
		vers	2	1	1										1			1
		insg	4	3	1										2		1	1
216000	Handtaschenraub	voll	79	6	73				1		1		1	5	31	1	39	
		vers	19	1	18						1		1	1	8		8	
		insg	98	7	91				1		2		2	6	39	1	47	
217000	Sonstige Raubüberfälle auf Straßen, Wegen oder Plätzen	voll	359	316	43			17	2	73	5	46	4	167	26	13	6	
		vers	86	73	13			17	3	13	3	8	1	34	6	1		
		insg	445	389	56			34	5	86	8	54	5	201	32	14	6	
218000	Raub zur Erlangung von Betäubungsmitteln	voll	6	6									1		5			
		vers	1	1									1					
		insg	7	7									2		5			
219000	Raubüberfälle in Wohnungen	voll	100	79	21					2		6	4	61	14	10	3	
		vers	15	12	3							2		9	2	1	1	
		insg	115	91	24					2		8	4	70	16	11	4	



Schl.- zahl der Tat	Straftat		Opfer			davon:												
			insgesamt	männlich	weiblich	Kinder				Jugendliche		Heranwachsende		Erwachsene				
						bis unter 6		6 bis unter 14		14 bis unter 18		18 bis unter 21		21 bis unter 60		60 und älter		
						männlich	weiblich	männlich	weiblich	männlich	weiblich	männlich	weiblich	männlich	weiblich	männlich	weiblich	
1	2	3	4	5	6	7	8	9	10	11	12	13	14	15	16	17	18	
220000	Körperverletzung	voll	12.929	7.744	5.185	107	87	661	380	761	531	586	323	5.137	3.473	492	391	
		vers	742	480	262	2	4	26	17	34	17	20	11	356	180	42	33	
		insg	13.671	8.224	5.447	109	91	687	397	795	548	606	334	5.493	3.653	534	424	
221000	Körperverletzung mit Todesfolge	voll	1	1												1		
		vers																
		insg	1	1													1	
222000	Gefährliche und schwere Körperverletzung	voll	2.766	2.057	709	7	4	123	50	187	90	180	57	1.451	463	109	45	
		vers	410	270	140	1	1	21	11	17	8	13	8	196	96	22	16	
		insg	3.176	2.327	849	8	5	144	61	204	98	193	65	1.647	559	131	61	
222100	Gefährliche und schwere Körperverletzung auf Straßen, Wegen oder Plätzen	voll	1.062	880	182	1	1	45	22	95	34	94	20	611	95	34	10	
		vers	139	100	39	1		8	6	7	5	6	3	69	22	9	3	
		insg	1.201	980	221	2	1	53	28	102	39	100	23	680	117	43	13	
223000	Misshandlung von Schutzbefohlenen	voll	257	132	125	47	45	60	44	21	26	1	2	1	4	2	4	
		vers	1		1				1									
		insg	258	132	126	47	45	60	45	21	26	1	2	1	4	2	4	
223100	Misshandlung von Kindern	voll	196	107	89	47	45	60	44									
		vers	1		1				1									
		insg	197	107	90	47	45	60	45									
224000	Vorsätzliche einfache Körperverletzung § 223 StGB	voll	9.180	5.183	3.997	34	27	434	251	527	388	400	252	3.479	2.815	309	264	
		vers	331	210	121	1	3	5	5	17	9	7	3	160	84	20	17	
		insg	9.511	5.393	4.118	35	30	439	256	544	397	407	255	3.639	2.899	329	281	
225000	Fahrlässige Körperverletzung	voll	725	371	354	19	11	44	35	26	27	5	12	206	191	71	78	
		vers																
		insg	725	371	354	19	11	44	35	26	27	5	12	206	191	71	78	
230000	ST gg. die persönliche Freiheit	voll	8.402	4.295	4.107	16	19	193	150	205	265	198	253	3.231	3.155	452	265	
		vers	167	88	79	1		9	9	2	9	1	2	66	50	9	9	
		insg	8.569	4.383	4.186	17	19	202	159	207	274	199	255	3.297	3.205	461	274	
231000	Menschenraub, Entziehung Minderjähriger, Kinderhandel	voll	141	53	88	7	7	5	8	1	2		2	40	68		1	
		vers	11	4	7			2	1					2	6			
		insg	152	57	95	7	7	7	9	1	2		2	42	74		1	
231200	Entziehung Minderjähriger	voll	140	53	87	7	7	5	8	1	1		2	40	68		1	
		vers	11	4	7			2	1					2	6			
		insg	151	57	94	7	7	7	9	1	1		2	42	74		1	
231300	Kinderhandel	voll	1		1						1							
		vers																
		insg	1		1							1						



Schl.- zahl der Tat	Straftat		Opfer			davon:												
			insgesamt	männlich	weiblich	Kinder				Jugendliche		Heranwachsende		Erwachsene				
						bis unter 6		6 bis unter 14		14 bis unter 18		18 bis unter 21		21 bis unter 60		60 und älter		
						männlich	weiblich	männlich	weiblich	männlich	weiblich	männlich	weiblich	männlich	weiblich	männlich	weiblich	
1	2	3	4	5	6	7	8	9	10	11	12	13	14	15	16	17	18	
600000	Sonstige Straftatbestände (StGB)	voll	907	799	108		1		1	7	1	5	1	778	103	9	1	
		vers																
		insg	907	799	108		1		1	7	1	5	1	778	103	9	1	
620000	Widerstand gg. die Staatsgewalt und ST gg. die öff. Ordnung	voll	814	726	88							1		724	88	1		
		vers																
		insg	814	726	88							1		724	88	1		
621000	Widerstand gg. die Staatsgewalt	voll	814	726	88							1		724	88	1		
		vers																
		insg	814	726	88							1		724	88	1		
650000	Wettbewerbs-, Korruptions- und Amtsdelikte	voll	93	73	20		1		1	7	1	4	1	54	15	8	1	
		vers																
		insg	93	73	20		1		1	7	1	4	1	54	15	8	1	
655000	Sonstige Straftaten im Amt	voll	93	73	20		1		1	7	1	4	1	54	15	8	1	
		vers																
		insg	93	73	20		1		1	7	1	4	1	54	15	8	1	
655100	Körperverletzung im Amt	voll	93	73	20		1		1	7	1	4	1	54	15	8	1	
		vers																
		insg	93	73	20		1		1	7	1	4	1	54	15	8	1	
890000	ST insgesamt, o. Verst. g. Aufenth.-, Asylverf.- u. FreizügigkeitsG/EU	voll	24.347	13.678	10.669	147	160	998	889	1.097	990	857	634	9.577	7.244	1.002	752	
		vers	1.258	755	503	5	7	66	65	57	46	35	21	533	308	59	56	
		insg	25.605	14.433	11.172	152	167	1.064	954	1.154	1.036	892	655	10.110	7.552	1.061	808	
891000	Rauschgiftkriminalität	voll	6	6								1		5				
		vers	1	1								1						
		insg	7	7								2		5				
891100	direkte Beschaffungskriminalität	voll	6	6								1		5				
		vers	1	1								1						
		insg	7	7								2		5				
892000	Gewaltkriminalität	voll	3.836	2.676	1.160	9	4	148	56	281	141	246	89	1.842	762	150	108	
		vers	672	442	230	1	1	41	15	36	17	27	13	307	155	30	29	
		insg	4.508	3.118	1.390	10	5	189	71	317	158	273	102	2.149	917	180	137	
892500	Mord und Totschlag	voll	20	11	9	2				1				4	4	4	5	
		vers	44	33	11			1	1	2	3		2	26	5	4		
		insg	64	44	20	2		1	1	3	3		2	30	9	8	5	
895000	Menschenhandel	voll	3		3								1		2			
		vers																
		insg	3		3								1		2			

Schl.- zahl der Tat	Straftat		Opfer			davon:											
			insgesamt	männlich	weiblich	Kinder				Jugendliche		Heranwachsende		Erwachsene			
						bis unter 6		6 bis unter 14		14 bis unter 18		18 bis unter 21		21 bis unter 60		60 und älter	
						männlich	weiblich	männlich	weiblich	männlich	weiblich	männlich	weiblich	männlich	weiblich	männlich	weiblich
1	2	3	4	5	6	7	8	9	10	11	12	13	14	15	16	17	18
899000	Straßenkriminalität	voll	1.712	1.233	479	1	1	62	26	172	63	142	42	806	271	50	76
		vers	250	177	73	1		25	9	20	9	14	5	107	38	10	12
		insg	1.962	1.410	552	2	1	87	35	192	72	156	47	913	309	60	88
899100	Straßenraub	voll	445	326	119			17	3	73	6	46	5	175	59	15	46
		vers	108	76	32			17	3	13	4	8	2	37	14	1	9
		insg	553	402	151			34	6	86	10	54	7	212	73	16	55

## **Tabelle 92**

### **- Opfer-Tatverdächtigen-Beziehung -**

Tabelle 92 gliedert die Opfer bei den im Straftatenkatalog mit "O" gekennzeichneten Straftaten(-gruppen) für vollendete Taten, für versuchte Taten und insgesamt nach ihrer Beziehung zu den Tatverdächtigen (vom Opfer aus gesehen) nach männlichen und weiblichen Opfern gesondert.

Vorrang hat stets die engste Beziehung.

Soweit bei einem Tabellenausdruck für Schlüsselzahlen keine Werte auszuwerfen sind, wird diese Zeile unterdrückt.



Schl.- zahl der Tat	Straftat	Vollendung Versuch insgesamt	Opfer			davon:											
			insges.	männlich	weiblich	Beziehung des Opfers zum Tatverdächtigen											
						Ehe / Partnerschaft / Familie einschl. Angehörige			Informelle soziale Beziehungen			Keine Beziehung			Ungeklärt		
						insges.	männl.	weiblich	insges.	männl.	weiblich	insges.	männl.	weiblich	insges.	männl.	weiblich
1	2	3	4	5	6	7	8	9	10	11	12	13	14	15	16	17	18
-----	Straftaten insgesamt	voll	24.347	13.678	10.669	4.956	1.288	3.668	9.076	5.195	3.881	7.351	5.187	2.164	2.964	2.008	956
		vers	1.258	755	503	197	72	125	407	265	142	485	309	176	169	109	60
		insg	25.605	14.433	11.172	5.153	1.360	3.793	9.483	5.460	4.023	7.836	5.496	2.340	3.133	2.117	1.016
000000	ST gg. das Leben	voll	53	30	23	16	6	10	9	7	2	17	7	10	11	10	1
		vers	44	33	11	14	6	8	14	13	1	7	6	1	9	8	1
		insg	97	63	34	30	12	18	23	20	3	24	13	11	20	18	2
010000	Mord	voll	6	3	3	3		3	1	1					2	2	
		vers	17	13	4	3	1	2	4	4		3	2	1	7	6	1
		insg	23	16	7	6	1	5	5	5		3	2	1	9	8	1
011000	Mord i.Z.m. Raubdelikten	voll	1	1					1	1							
		vers															
		insg	1	1						1	1						
020000	Totschlag und Tötung auf Verlangen	voll	14	8	6	10	5	5	2	1	1				2	2	
		vers	27	20	7	11	5	6	10	9	1	4	4		2	2	
		insg	41	28	13	21	10	11	12	10	2	4	4		4	4	
030000	Fahrlässige Tötung - nicht i.V.m. Verkehrsunfall -	voll	33	19	14	3	1	2	6	5	1	17	7	10	7	6	1
		vers															
		insg	33	19	14	3	1	2	6	5	1	17	7	10	7	6	1
100000	ST gg. die sex. Selbstbestimmung	voll	1.199	214	985	235	36	199	548	112	436	293	46	247	123	20	103
		vers	109	17	92	15		15	35	6	29	31	6	25	28	5	23
		insg	1.308	231	1.077	250	36	214	583	118	465	324	52	272	151	25	126
110000	unter Gewaltanw. o. Ausnutzen e. Abhängigkeitsverh.	voll	313	22	291	87	4	83	165	15	150	42	2	40	19	1	18
		vers	46	2	44	13		13	16	2	14	16		16	1		1
		insg	359	24	335	100	4	96	181	17	164	58	2	56	20	1	19
111000	Vergewaltigung und sex. Nötigung	voll	190	11	179	61	1	60	102	8	94	16	1	15	11	1	10
		vers	22	2	20	9		9	6	2	4	6		6	1		1
		insg	212	13	199	70	1	69	108	10	98	22	1	21	12	1	11
111100	Vergewalt./sex. Nötigung überfallartig (Einzeltäter)	voll	8		8	1		1	7		7						
		vers	3	1	2				2	1	1	1		1			
		insg	11	1	10	1		1	9	1	8	1		1			
111200	Vergewalt./sex. Nötigung überfallartig (durch Gruppen)	voll	2		2				1		1	1		1			
		vers															
		insg	2		2				1		1	1		1			
111300	Vergewalt./sex. Nötigung durch Gruppen	voll	3	1	2	1		1	1	1		1		1			
		vers															
		insg	3	1	2	1		1	1	1	1		1		1		

Schl.- zahl der Tat	Straftat	Vollendung Versuch insgesamt	Opfer			davon:											
			insges.	männlich	weiblich	Beziehung des Opfers zum Tatverdächtigen											
						Ehe / Partnerschaft / Familie einschl. Angehörige			Informelle soziale Beziehungen			Keine Beziehung			Ungeklärt		
						insges.	männl.	weiblich	insges.	männl.	weiblich	insges.	männl.	weiblich	insges.	männl.	weiblich
1	2	3	4	5	6	7	8	9	10	11	12	13	14	15	16	17	18
111400	Sonstige Straftaten gemäß § 177 Abs. 2 Nr. 1, Abs. 3 und 4 StGB	voll	177	10	167	59	1	58	93	7	86	14	1	13	11	1	10
		vers	19	1	18	9		9	4	1	3	5		5	1		1
		insg	196	11	185	68	1	67	97	8	89	19	1	18	12	1	11
112000	Sonstige sex. Nötigung	voll	89	9	80	14	2	12	48	7	41	19		19	8		8
		vers	24		24	4		4	10		10	10		10			
		insg	113	9	104	18	2	16	58	7	51	29		29	8		8
113000	Sex. Missbr. v. Schutzbef. pp., u. Ausnutzung e. Amtsst. o.e. Vertrauensverh.	voll	34	2	32	12	1	11	15		15	7	1	6			
		vers															
		insg	34	2	32	12	1	11	15		15	7	1	6			
130000	Sexueller Missbrauch	voll	874	192	682	143	32	111	379	97	282	251	44	207	101	19	82
		vers	63	15	48	2		2	19	4	15	15	6	9	27	5	22
		insg	937	207	730	145	32	113	398	101	297	266	50	216	128	24	104
131000	Sex. Missbr. von Kindern	voll	540	138	402	130	30	100	260	72	188	91	22	69	59	14	45
		vers	51	13	38	1		1	12	3	9	13	5	8	25	5	20
		insg	591	151	440	131	30	101	272	75	197	104	27	77	84	19	65
131100	Sexuelle Handlungen gemäß § 176 Abs. 1 und 2 StGB	voll	246	75	171	60	12	48	148	46	102	24	9	15	14	8	6
		vers	23	10	13	1		1	7	2	5	11	4	7	4	4	
		insg	269	85	184	61	12	49	155	48	107	35	13	22	18	12	6
131200	Exhibitionistische/sex. Handlungen vor Kindern	voll	51	9	42	9	1	8	2	1	1	38	7	31	2		2
		vers	1		1							1		1			
		insg	52	9	43	9	1	8	2	1	1	39	7	32	2		2
131300	sex. Handlungen gemäß § 176 Abs. 4 Nr. 2 StGB	voll	29	11	18	4	4		11	3	8	11	3	8	3	1	2
		vers	6	1	5				4	1	3				2		2
		insg	35	12	23	4	4		15	4	11	11	3	8	5	1	4
131400	Einwirken auf Kinder	voll	44	14	30	5	3	2	24	6	18	13	3	10	2	2	
		vers															
		insg	44	14	30	5	3	2	24	6	18	13	3	10	2	2	
131500	Vollzug des Beischlafs mit einem Kind oder Vornahme einer ähnl. sex. Handlung	voll	85	14	71	30	6	24	44	7	37	3		3	8	1	7
		vers	1		1				1		1						
		insg	86	14	72	30	6	24	45	7	38	3		3	8	1	7
131600	Schw. sex. Missbr. von Kindern zur Herst. u. Verbr. pornogr. Schriften	voll	22	7	15	9	2	7	10	5	5				3		3
		vers															
		insg	22	7	15	9	2	7	10	5	5				3		3
131700	Sonstiger schwerer sex. Missbr. von Kindern	voll	56	7	49	9	2	7	19	4	15	2		2	26	1	25
		vers	20	2	18							1	1		19	1	18
		insg	76	9	67	9	2	7	19	4	15	3	1	2	45	2	43



Schl.-zahl der Tat	Straftat	Vollendung Versuch insgesamt	Opfer			davon:												
			insges.	männlich	weiblich	Beziehung des Opfers zum Tatverdächtigen												
						Ehe / Partnerschaft / Familie einschl. Angehörige			Informelle soziale Beziehungen			Keine Beziehung			Ungeklärt			
						insges.	männl.	weiblich	insges.	männl.	weiblich	insges.	männl.	weiblich	insges.	männl.	weiblich	
1	2	3	4	5	6	7	8	9	10	11	12	13	14	15	16	17	18	
132000	Exhibitionistische Handlungen und Erregung öffentlichen Ärgernisses	voll	195	27	168				12	2	10	150	20	130	33	5	28	
		vers																
		insg	195	27	168				12	2	10	150	20	130	33	5	28	
133000	Sex. Missbr. von Jugendlichen	voll	78	19	59	7	1	6	60	16	44	7	2	5	4		4	
		vers	8	2	6				5	1	4	2	1	1	1		1	
		insg	86	21	65	7	1	6	65	17	48	9	3	6	5		5	
134000	Sex. Missbr. Widerstandsunfähiger	voll	61	8	53	6	1	5	47	7	40	3		3	5		5	
		vers	4		4	1		1	2		2				1		1	
		insg	65	8	57	7	1	6	49	7	42	3		3	6		6	
140000	Ausnutzen sex. Neigung	voll	12		12	5		5	4		4				3		3	
		vers																
		insg	12		12	5		5	4		4				3		3	
141000	Förderung sex. Handl. Minderj. oder Ausbeuten von Prostituierten	voll	3		3	2		2	1		1							
		vers																
		insg	3		3	2		2	1		1							
141100	Förderung sex.r Handlungen Minderjähriger	voll	2		2	2		2										
		vers																
		insg	2		2	2		2										
141200	Ausbeuten von Prostituierten	voll	1		1				1		1							
		vers																
		insg	1		1				1		1							
142000	Zuhälterei	voll	9		9	3		3	3		3				3		3	
		vers																
		insg	9		9	3		3	3		3				3		3	
200000	Rohheitsdelikte und ST gg. die persönliche Freiheit	voll	22.188	12.635	9.553	4.704	1.245	3.459	8.495	5.058	3.437	6.209	4.398	1.811	2.780	1.934	846	
		vers	1.105	705	400	168	66	102	358	246	112	447	297	150	132	96	36	
		insg	23.293	13.340	9.953	4.872	1.311	3.561	8.853	5.304	3.549	6.656	4.695	1.961	2.912	2.030	882	
210000	Raub, räuberische Erpressung und räuberischer Angriff auf Kraftfahrer	voll	857	596	261	28	7	21	169	140	29	491	322	169	169	127	42	
		vers	196	137	59	3		3	51	45	6	112	69	43	30	23	7	
		insg	1.053	733	320	31	7	24	220	185	35	603	391	212	199	150	49	
211000	Raub, räub. Erpressung auf Geldinstitute, Postfilialen und -agenturen	voll	6		6							5		5	1		1	
		vers	2		2							2		2				
		insg	8		8							7		7	1		1	
211100	Raubüberfälle auf Geldinstitute (Banken/Sparkassen)	voll	5		5							4		4	1		1	
		vers	1		1							1		1				
		insg	6		6							5		5	1		1	

Schl.- zahl der Tat	Straftat	Vollendung Versuch insgesamt	Opfer			davon:												
			insges.	männlich	weiblich	Beziehung des Opfers zum Tatverdächtigen												
						Ehe / Partnerschaft / Familie einschl. Angehörige			Informelle soziale Beziehungen			Keine Beziehung			Ungeklärt			
						insges.	männl.	weiblich	insges.	männl.	weiblich	insges.	männl.	weiblich	insges.	männl.	weiblich	
1	2	3	4	5	6	7	8	9	10	11	12	13	14	15	16	17	18	
211200	Raub auf Postfilialen und -agenturen	voll	1		1								1		1			
		vers	1		1								1		1			
		insg	2		2								2		2			
212000	Raubüberfälle auf sonstige Zahlstellen und Geschäfte	voll	46	17	29				3	2	1	29	10	19	14	5	9	
		vers	17	8	9				4	4		9	4	5	4		4	
		insg	63	25	38				7	6	1	38	14	24	18	5	13	
212100	Raubüberfälle auf Spielhallen	voll	5	1	4							3	1	2	2		2	
		vers	2	1	1							2	1	1				
		insg	7	2	5							5	2	3	2		2	
212200	Raubüberfälle auf Tankstellen	voll	6	3	3							5	3	2	1		1	
		vers	4	2	2							3	2	1	1		1	
		insg	10	5	5							8	5	3	2		2	
213000	Raubüberfälle auf Geld- und Werttransporte	voll	1		1										1		1	
		vers																
		insg	1		1										1		1	
213100	Raubüberfälle auf Geld- und Kassenboten	voll	1		1										1		1	
		vers																
		insg	1		1										1		1	
214000	Räuberischer Angriff auf Kraftfahrer	voll	6	4	2							5	3	2	1	1		
		vers	3	2	1				1	1		2	1	1				
		insg	9	6	3				1	1		7	4	3	1	1		
214100	Beraubung von Taxifahrern	voll	2	2								1	1		1	1		
		vers	2	1	1							2	1	1				
		insg	4	3	1							3	2	1	1	1		
216000	Handtaschenraub	voll	79	6	73	2		2				59	5	54	18	1	17	
		vers	19	1	18	1		1				15	1	14	3		3	
		insg	98	7	91	3		3				74	6	68	21	1	20	
217000	Sonstige Raubüberfälle auf Straßen, Wegen oder Plätzen	voll	359	316	43	5	2	3	61	53	8	220	191	29	73	70	3	
		vers	86	73	13				17	14	3	54	44	10	15	15		
		insg	445	389	56	5	2	3	78	67	11	274	235	39	88	85	3	
218000	Raub zur Erlangung von Betäubungsmitteln	voll	6	6					2	2		1	1		3	3		
		vers	1	1					1	1								
		insg	7	7					3	3		1	1		3	3		
219000	Raubüberfälle in Wohnungen	voll	100	79	21	7	1	6	53	45	8	15	10	5	25	23	2	
		vers	15	12	3	1		1	13	11	2				1	1		
		insg	115	91	24	8	1	7	66	56	10	15	10	5	26	24	2	

Schl.-zahl der Tat	Straftat	Vollendung Versuch insgesamt	Opfer			davon:											
			insges.	männlich	weiblich	Beziehung des Opfers zum Tatverdächtigen											
						Ehe / Partnerschaft / Familie einschl. Angehörige			Informelle soziale Beziehungen			Keine Beziehung			Ungeklärt		
						insges.	männl.	weiblich	insges.	männl.	weiblich	insges.	männl.	weiblich	insges.	männl.	weiblich
1	2	3	4	5	6	7	8	9	10	11	12	13	14	15	16	17	18
220000	Körperverletzung	voll	12.929	7.744	5.185	3.076	887	2.189	5.084	3.247	1.837	3.187	2.408	779	1.582	1.202	380
		vers	742	480	262	135	57	78	260	169	91	267	194	73	80	60	20
		insg	13.671	8.224	5.447	3.211	944	2.267	5.344	3.416	1.928	3.454	2.602	852	1.662	1.262	400
221000	Körperverletzung mit Todesfolge	voll	1	1		1	1										
		vers															
		insg	1	1		1	1										
222000	Gefährliche und schwere Körperverletzung	voll	2.766	2.057	709	407	165	242	1.127	857	270	817	686	131	415	349	66
		vers	410	270	140	85	36	49	143	97	46	140	106	34	42	31	11
		insg	3.176	2.327	849	492	201	291	1.270	954	316	957	792	165	457	380	77
222100	Gefährliche und schwere Körperverletzung auf Straßen, Wegen oder Plätzen	voll	1.062	880	182	34	11	23	383	304	79	431	372	59	214	193	21
		vers	139	100	39	6	4	2	42	25	17	77	58	19	14	13	1
		insg	1.201	980	221	40	15	25	425	329	96	508	430	78	228	206	22
223000	Misshandlung von Schutzbefohlenen	voll	257	132	125	192	98	94	46	25	21	12	5	7	7	4	3
		vers	1		1	1		1									
		insg	258	132	126	193	98	95	46	25	21	12	5	7	7	4	3
223100	Misshandlung von Kindern	voll	196	107	89	150	84	66	34	17	17	7	3	4	5	3	2
		vers	1		1	1		1									
		insg	197	107	90	151	84	67	34	17	17	7	3	4	5	3	2
224000	Vorsätzliche einfache Körperverletzung § 223 StGB	voll	9.180	5.183	3.997	2.433	603	1.830	3.734	2.271	1.463	2.012	1.557	455	1.001	752	249
		vers	331	210	121	49	21	28	117	72	45	127	88	39	38	29	9
		insg	9.511	5.393	4.118	2.482	624	1.858	3.851	2.343	1.508	2.139	1.645	494	1.039	781	258
225000	Fahrlässige Körperverletzung	voll	725	371	354	43	20	23	177	94	83	346	160	186	159	97	62
		vers															
		insg	725	371	354	43	20	23	177	94	83	346	160	186	159	97	62
230000	ST gg. die persönliche Freiheit	voll	8.402	4.295	4.107	1.600	351	1.249	3.242	1.671	1.571	2.531	1.668	863	1.029	605	424
		vers	167	88	79	30	9	21	47	32	15	68	34	34	22	13	9
		insg	8.569	4.383	4.186	1.630	360	1.270	3.289	1.703	1.586	2.599	1.702	897	1.051	618	433
231000	Menschenraub, Entziehung Minderjähriger, Kinderhandel	voll	141	53	88	99	43	56	30	9	21	7		7	5	1	4
		vers	11	4	7	5	1	4	1	1		3	1	2	2	1	1
		insg	152	57	95	104	44	60	31	10	21	10	1	9	7	2	5
231200	Entziehung Minderjähriger	voll	140	53	87	99	43	56	30	9	21	7		7	4	1	3
		vers	11	4	7	5	1	4	1	1		3	1	2	2	1	1
		insg	151	57	94	104	44	60	31	10	21	10	1	9	6	2	4
231300	Kinderhandel	voll	1		1										1		1
		vers															
		insg	1		1										1		1



Schl.- zahl der Tat	Straftat	Vollendung Versuch insgesamt	Opfer			davon:												
			insges.	männlich	weiblich	Beziehung des Opfers zum Tatverdächtigen												
						Ehe / Partnerschaft / Familie einschl. Angehörige			Informelle soziale Beziehungen			Keine Beziehung			Ungeklärt			
						insges.	männl.	weiblich	insges.	männl.	weiblich	insges.	männl.	weiblich	insges.	männl.	weiblich	
1	2	3	4	5	6	7	8	9	10	11	12	13	14	15	16	17	18	
600000	Sonstige Straftatbestände (StGB)	voll	907	799	108	1	1		24	18	6	832	736	96	50	44	6	
		vers																
		insg	907	799	108	1	1		24	18	6	832	736	96	50	44	6	
620000	Widerstand gg. die Staatsgewalt und ST gg. die öff. Ordnung	voll	814	726	88	1	1		16	15	1	752	670	82	45	40	5	
		vers																
		insg	814	726	88	1	1		16	15	1	752	670	82	45	40	5	
621000	Widerstand gg. die Staatsgewalt	voll	814	726	88	1	1		16	15	1	752	670	82	45	40	5	
		vers																
		insg	814	726	88	1	1		16	15	1	752	670	82	45	40	5	
650000	Wettbewerbs-, Korruptions- und Amtsdelikte	voll	93	73	20				8	3	5	80	66	14	5	4	1	
		vers																
		insg	93	73	20				8	3	5	80	66	14	5	4	1	
655000	Sonstige Straftaten im Amt	voll	93	73	20				8	3	5	80	66	14	5	4	1	
		vers																
		insg	93	73	20				8	3	5	80	66	14	5	4	1	
655100	Körperverletzung im Amt	voll	93	73	20				8	3	5	80	66	14	5	4	1	
		vers																
		insg	93	73	20				8	3	5	80	66	14	5	4	1	
890000	ST insgesamt, o. Verst. g. Aufenth.-, Asylverf.- u. FreizügigkeitsG/EU	voll	24.347	13.678	10.669	4.956	1.288	3.668	9.076	5.195	3.881	7.351	5.187	2.164	2.964	2.008	956	
		vers	1.258	755	503	197	72	125	407	265	142	485	309	176	169	109	60	
		insg	25.605	14.433	11.172	5.153	1.360	3.793	9.483	5.460	4.023	7.836	5.496	2.340	3.133	2.117	1.016	
891000	Rauschgiftkriminalität	voll	6	6					2	2		1	1		3	3		
		vers	1	1					1	1								
		insg	7	7					3	3		1	1		3	3		
891100	direkte Beschaffungskriminalität	voll	6	6					2	2		1	1		3	3		
		vers	1	1					1	1								
		insg	7	7					3	3		1	1		3	3		
892000	Gewaltkriminalität	voll	3.836	2.676	1.160	510	179	331	1.402	1.007	395	1.325	1.009	316	599	481	118	
		vers	672	442	230	111	42	69	214	157	57	265	181	84	82	62	20	
		insg	4.508	3.118	1.390	621	221	400	1.616	1.164	452	1.590	1.190	400	681	543	138	
892500	Mord und Totschlag	voll	20	11	9	13	5	8	3	2	1				4	4		
		vers	44	33	11	14	6	8	14	13	1	7	6	1	9	8	1	
		insg	64	44	20	27	11	16	17	15	2	7	6	1	13	12	1	
895000	Menschenhandel	voll	3		3	2		2							1		1	
		vers																
		insg	3		3	2		2							1		1	

Schl.- zahl der Tat	Straftat	Vollendung Versuch insgesamt	Opfer			davon:											
			insges.	männlich	weiblich	Beziehung des Opfers zum Tatverdächtigen											
						Ehe / Partnerschaft / Familie einschl. Angehörige			Informelle soziale Beziehungen			Keine Beziehung			Ungeklärt		
						insges.	männl.	weiblich	insges.	männl.	weiblich	insges.	männl.	weiblich	insges.	männl.	weiblich
1	2	3	4	5	6	7	8	9	10	11	12	13	14	15	16	17	18
899000	Straßenkriminalität	voll	1.712	1.233	479	42	13	29	464	359	105	866	591	275	340	270	70
		vers	250	177	73	7	4	3	62	41	21	149	104	45	32	28	4
		insg	1.962	1.410	552	49	17	32	526	400	126	1.015	695	320	372	298	74
899100	Straßenraub	voll	445	326	119	7	2	5	61	53	8	284	199	85	93	72	21
		vers	108	76	32	1		1	18	15	3	71	46	25	18	15	3
		insg	553	402	151	8	2	6	79	68	11	355	245	110	111	87	24

## **Tabelle V3T**

### **- Vergleichende Übersicht zu Fällen und ermittelten Tatverdächtigen nach Territorial- bzw. Dienstbereichen**

Die Tabelle V3T dient der Übersicht zur registrierten Kriminalität von Territorialbereichen für einen ausgewählten Deliktsbereich. Diese Territorialbereiche können z. B. sein:

- das gesamte Land Brandenburg mit den gesamten territorialen Unterstrukturen (Kreis, Amt, Gemeinde) oder auch nur
- ein bestimmter Kreis mit seinen territorialen Unterstrukturen (Ämter, Gemeinden)

Die Kriminalität eines jeden territorialen Bereiches wird in einer Zeile dargestellt.

Dabei erfolgt die Angabe von:

- erfassten Fällen
- aufgeklärten Fällen
- Aufklärungsquote
- ermittelten Tatverdächtigen gesamt
- ermittelten nichtdeutschen Tatverdächtigen
- prozentualem Anteil der nichtdeutschen Tatverdächtigen.

Diese Angaben erfolgen für den Berichts- und einen Vergleichszeitraum (meistens Vorjahr). Die Änderungen werden in einem dritten Komplex dargestellt. Diese Auswertungen sind mittels Parametrierung für das Gesamtstrafatenaufkommen als auch für Teilbereiche möglich sein. Durch diese Tabelle ist eine deliktsspezifische Schnellübersicht der Kriminalitätsentwicklung von Territorien möglich. Wird aufgrund der Territorialparametrierung in der Liste ein Hierarchiebaum aufgebaut z. B. Land, Kreis, Amt, Gemeinde, dient die übergeordnete Territorialeinheit als Summenschlüssel bzw. Oberschlüssel und ist demzufolge bei der Zählung der Tatverdächtigen (echte Tatverdächtigenzählung) auch so zu behandeln.





**Polizeiliche Kriminalstatistik Land Brandenburg**  
**Vergleichende Übersicht zu Straftaten gesamt nach der Gemeindegebietsstruktur**  
 Berichtsjahr 2013 im Vergleich zum Jahr 2012

Schlüssel	Kurzbezeichnung Schlüssel	im Berichtszeitraum						im Vergleichszeitraum						Veränderungen							
		erf. Fälle insges.	aufgekl. Fälle	Aq in %	TV ges.	nichttd. TV	Anteil nichttd. TV in %	erf. Fälle insges.	aufgekl. Fälle	Aq in %	TV ges.	nichttd. TV	Anteil nichttd. TV in %	erf. Fälle		aufgekl. Fälle		TV ges.		nichttd. TV	
														abs.	in %	abs.	in %	abs.	in %	abs.	in %
1	2	3	4	5	6	7	8	9	10	11	12	13	14	15	16	17	18	19	20	21	22
<b>1200000000</b>	<b>Bundesland Brandenburg</b>	197.228	106.903	54,2	68.724	11.276	16,4	195.146	104.055	53,3	68.497	9.613	14,0	2.082	1,1	2.848	2,7	227	0,3	1.663	17,3
<b>1205100000</b>	<b>Brandenburg an der Havel</b>	7.969	4.970	62,4	2.743	232	8,5	7.351	4.221	57,4	2.625	222	8,5	618	8,4	749	17,7	118	4,5	10	4,5
<b>1205200000</b>	<b>Cottbus</b>	10.169	5.138	50,5	3.271	388	11,9	9.977	4.862	48,7	3.193	351	11,0	192	1,9	276	5,7	78	2,4	37	10,5
<b>1205300000</b>	<b>Frankfurt (Oder)</b>	8.195	5.442	66,4	4.298	2.398	55,8	6.917	3.796	54,9	3.141	1.345	42,8	1.278	18,5	1.646	43,4	1.157	36,8	1.053	78,3
<b>1205400000</b>	<b>Potsdam</b>	16.438	8.742	53,2	4.876	836	17,1	15.729	8.189	52,1	5.370	936	17,4	709	4,5	553	6,8	-494	-9,2	-100	-10,7
<b>1206000000</b>	<b>Landkreis Barnim</b>	13.430	7.330	54,6	5.363	577	10,8	14.126	7.587	53,7	5.259	491	9,3	-696	-4,9	-257	-3,4	104	2,0	86	17,5
12060005000	Ahrensfelde-Blumberg	1.562	877	56,1	821	183	22,3	1.360	823	60,5	716	130	18,2	202	14,9	54	6,6	105	14,7	53	40,8
12060012000	Althüttendorf	42	26	61,9	23	9	39,1	37	26	70,3	21	17	81,0	5	13,5	0	0,0	2	9,5	-8	-47,1
12060020000	Bernau bei Berlin	3.160	1.663	52,6	1.276	139	10,9	2.971	1.609	54,2	1.300	122	9,4	189	6,4	54	3,4	-24	-1,8	17	13,9
12060024000	Biesenthal	247	136	55,1	127	7	5,5	306	166	54,2	144	8	5,6	-59	-19,3	-30	-18,1	-17	-11,8	-1	-12,5
12060034000	Breydin	15	11	73,3	10		0,0	42	37	88,1	24		0,0	-27	-64,3	-26	-70,3	-14	-58,3	0	
12060036000	Britz	88	44	50,0	34	2	5,9	98	45	45,9	45	5	11,1	-10	-10,2	-1	-2,2	-11	-24,4	-3	-60,0
12060045000	Chorin	85	26	30,6	29	1	3,4	144	51	35,4	52	5	9,6	-59	-41,0	-25	-49,0	-23	-44,2	-4	-80,0
12060052000	Eberswalde	4.391	2.366	53,9	1.609	126	7,8	5.190	2.847	54,9	1.625	85	5,2	-799	-15,4	-481	-16,9	-16	-1,0	41	48,2
12060068000	Friedrichswalde	18	5	27,8	4		0,0	16	9	56,3	7		0,0	2	12,5	-4	-44,4	-3	-42,9	0	
12060092000	Hohenfinow	22	12	54,5	9		0,0	18	13	72,2	12		0,0	4	22,2	-1	-7,7	-3	-25,0	0	
12060100000	Joachimsthal	190	107	56,3	95	5	5,3	225	113	50,2	94	17	18,1	-35	-15,6	-6	-5,3	1	1,1	-12	-70,6
12060128000	Liepe	29	22	75,9	19		0,0	26	14	53,8	13		0,0	3	11,5	8	57,1	6	46,2	0	
12060149000	Lunow-Stolzenhagen	24	15	62,5	16		0,0	39	20	51,3	21		0,0	-15	-38,5	-5	-25,0	-5	-23,8	0	
12060154000	Marienwerder	122	39	32,0	35	1	2,9	119	47	39,5	50	9	18,0	3	2,5	-8	-17,0	-15	-30,0	-8	-88,9
12060161000	Melchow	22	8	36,4	15		0,0	32	23	71,9	21		0,0	-10	-31,3	-15	-65,2	-6	-28,6	0	
12060172000	Niederfinow	11	5	45,5	5	1	20,0	21	8	38,1	9	1	11,1	-10	-47,6	-3	-37,5	-4	-44,4	0	0,0
12060176000	Oderberg	104	54	51,9	57	3	5,3	94	47	50,0	45	1	2,2	10	10,6	7	14,9	12	26,7	2	200,0
12060181000	Panketal	878	573	65,3	300	30	10,0	959	425	44,3	343	41	12,0	-81	-8,4	148	34,8	-43	-12,5	-11	-26,8
12060185000	Parsteinsee	23	8	34,8	9		0,0	14	5	35,7	6		0,0	9	64,3	3	60,0	3	50,0	0	
12060192000	Rüdnitz	121	74	61,2	56	4	7,1	127	80	63,0	66	8	12,1	-6	-4,7	-6	-7,5	-10	-15,2	-4	-50,0
12060198000	Schorfheide	749	385	51,4	307	34	11,1	678	341	50,3	250	25	10,0	71	10,5	44	12,9	57	22,8	9	36,0
12060250000	Sydower Fließ	10	5	50,0	5	3	60,0	25	14	56,0	5	1	20,0	-15	-60,0	-9	-64,3	0	0,0	2	200,0
12060269000	Wandlitz	1.039	574	55,2	524	34	6,5	1.127	577	51,2	506	67	13,2	-88	-7,8	-3	-0,5	18	3,6	-33	-49,3
12060280000	Werneuchen	445	271	60,9	233	22	9,4	439	234	53,3	230	16	7,0	6	1,4	37	15,8	3	1,3	6	37,5
12060296000	Ziethen	33	24	72,7	21	2	9,5	19	13	68,4	9	3	33,3	14	73,7	11	84,6	12	133,3	-1	-33,3
<b>1206100000</b>	<b>Landkreis Dahme-Spreewald</b>	14.486	7.981	55,1	5.890	1.789	30,4	15.498	8.782	56,7	5.721	1.475	25,8	-1.012	-6,5	-801	-9,1	169	3,0	314	21,3
12061005000	Alt Zauche-Wußwerk	16	3	18,8	3		0,0	18	10	55,6	9		0,0	-2	-11,1	-7	-70,0	-6	-66,7	0	
12061017000	Bersteland	46	20	43,5	23	4	17,4	53	21	39,6	17	3	17,6	-7	-13,2	-1	-4,8	6	35,3	1	33,3
12061020000	Bestensee	458	280	61,1	218	15	6,9	460	258	56,1	190	10	5,3	-2	-0,4	22	8,5	28	14,7	5	50,0
12061061000	Byhleguhre-Byhlen	23	9	39,1	7		0,0	19	5	26,3	4		0,0	4	21,1	4	80,0	3	75,0	0	
12061097000	Drahnisdorf	22	10	45,5	8		0,0	19	15	78,9	10		0,0	3	15,8	-5	-33,3	-2	-20,0	0	
12061112000	Eichwalde	337	127	37,7	119	14	11,8	343	124	36,2	116	16	13,8	-6	-1,7	3	2,4	3	2,6	-2	-12,5
12061164000	Golßen	113	58	51,3	51	4	7,8	119	53	44,5	42	4	9,5	-6	-5,0	5	9,4	9	21,4	0	0,0
12061192000	Groß Köris	152	91	59,9	83	10	12,0	147	89	60,5	92	12	13,0	5	3,4	2	2,2	-9	-9,8	-2	-16,7
12061216000	Halbe	183	86	47,0	73	8	11,0	187	101	54,0	86	10	11,6	-4	-2,1	-15	-14,9	-13	-15,1	-2	-20,0
12061217000	Heidensee	370	202	54,6	173	11	6,4	467	285	61,0	224	20	8,9	-97	-20,8	-83	-29,1	-51	-22,8	-9	-45,0
12061219000	Heideblick	116	56	48,3	53	3	5,7	109	64	58,7	49	1	2,0	7	6,4	-8	-12,5	4	8,2	2	200,0
12061224000	Jamlitz	18	9	50,0	6		0,0	6		0,0				12	200,0	9		6		0	
12061244000	Kasel-Golzig	18	7	38,9	7	1	14,3	25	16	64,0	19		0,0	-7	-28,0	-9	-56,3	-12	-63,2	1	
12061260000	Königs Wusterhausen	3.307	2.009	60,7	1.284	140	10,9	4.524	3.010	66,5	1.399	150	10,7	-1.217	-26,9	-1.001	-33,3	-115	-8,2	-10	-6,7
12061265000	Krausnick-Groß Wasserburg	167	43	25,7	52	23	44,2	177	58	32,8	56	10	17,9	-10	-5,6	-15	-25,9	-4	-7,1	13	130,0

**Polizeiliche Kriminalstatistik Land Brandenburg**  
**Vergleichende Übersicht zu Straftaten gesamt nach der Gemeindegebietsstruktur**  
 Berichtsjahr 2013 im Vergleich zum Jahr 2012

Schlüssel	Kurzbezeichnung Schlüssel	im Berichtszeitraum						im Vergleichszeitraum						Veränderungen							
		erf. Fälle insges.	aufgekl. Fälle	Aq in %	TV ges.	nichttd. TV	Anteil nichttd. TV in %	erf. Fälle insges.	aufgekl. Fälle	Aq in %	TV ges.	nichttd. TV	Anteil nichttd. TV in %	erf. Fälle		aufgekl. Fälle		TV ges.		nichttd. TV	
														abs.	in %	abs.	in %	abs.	in %	abs.	in %
1	2	3	4	5	6	7	8	9	10	11	12	13	14	15	16	17	18	19	20	21	22
12061308000	Lieberose	57	32	56,1	24	11	45,8	47	28	59,6	26	1	3,8	10	21,3	4	14,3	-2	-7,7	10	1000,0
12061316000	Lübben (Spreewald)	1.469	738	50,2	470	37	7,9	1.136	536	47,2	464	47	10,1	333	29,3	202	37,7	6	1,3	-10	-21,3
12061320000	Luckau	665	304	45,7	252	58	23,0	675	310	45,9	278	47	16,9	-10	-1,5	-6	-1,9	-26	-9,4	11	23,4
12061328000	Märkisch Buchholz	38	11	28,9	15		0,0	42	25	59,5	25	4	16,0	-4	-9,5	-14	-56,0	-10	-40,0	-4	-100,0
12061329000	Märkische Heide	120	72	60,0	57	6	10,5	159	90	56,6	78	5	6,4	-39	-24,5	-18	-20,0	-21	-26,9	1	20,0
12061332000	Mittenwalde	730	291	39,9	258	53	20,5	846	364	43,0	252	64	25,4	-116	-13,7	-73	-20,1	6	2,4	-11	-17,2
12061344000	Münchehofe	21	12	57,1	13		0,0	11	5	45,5	5		0,0	10	90,9	7	140,0	8	160,0	0	0
12061352000	Neu Zauche	69	49	71,0	26	1	3,8	52	27	51,9	16		0,0	17	32,7	22	81,5	10	62,5	1	
12061405000	Rietzneuendorf-Staakow	44	27	61,4	16	1	6,3	34	13	38,2	13		0,0	10	29,4	14	107,7	3	23,1	1	
12061428000	Schlepzig	24	12	50,0	18	9	50,0	25	6	24,0	7	1	14,3	-1	-4,0	6	100,0	11	157,1	8	800,0
12061433000	Schönefeld	3.390	2.214	65,3	1.882	1.287	68,4	3.347	2.114	63,2	1.534	945	61,6	43	1,3	100	4,7	348	22,7	342	36,2
12061435000	Schönwald	48	22	45,8	21	4	19,0	65	28	43,1	24	4	16,7	-17	-26,2	-6	-21,4	-3	-12,5	0	0,0
12061444000	Schulzendorf	264	147	55,7	101	7	6,9	303	126	41,6	90	14	15,6	-39	-12,9	21	16,7	11	12,2	-7	-50,0
12061448000	Schwerin	41	24	58,5	26	6	23,1	71	30	42,3	25	12	48,0	-30	-42,3	-6	-20,0	1	4,0	-6	-50,0
12061450000	Schwielochsee	116	58	50,0	62	3	4,8	86	40	46,5	38	2	5,3	30	34,9	18	45,0	24	63,2	1	50,0
12061470000	Spreevaldeheide	15	11	73,3	10		0,0	9	1	11,1	1		0,0	6	66,7	10	1000,0	9	900,0	0	0
12061471000	Steinreich	11	8	72,7	7	2	28,6	15	5	33,3	4		0,0	-4	-26,7	3	60,0	3	75,0	2	
12061476000	Straupitz	72	52	72,2	20	2	10,0	33	19	57,6	18	3	16,7	39	118,2	33	173,7	2	11,1	-1	-33,3
12061492000	Teupitz	136	75	55,1	74	3	4,1	135	73	54,1	75	2	2,7	1	0,7	2	2,7	-1	-1,3	1	50,0
12061510000	Unterspreewald	67	41	61,2	45	3	6,7	52	25	48,1	27	1	3,7	15	28,8	16	64,0	18	66,7	2	200,0
12061540000	Wildau	1.190	570	47,9	513	92	17,9	1.164	625	53,7	573	124	21,6	26	2,2	-55	-8,8	-60	-10,5	-32	-25,8
12061572000	Zeuthen	553	201	36,3	157	10	6,4	518	183	35,3	162	19	11,7	35	6,8	18	9,8	-5	-3,1	-9	-47,4
<b>12062000000</b>	<b>Landkreis Elbe-Elster</b>	<b>6.848</b>	<b>3.604</b>	<b>52,6</b>	<b>2.061</b>	<b>138</b>	<b>6,7</b>	<b>7.116</b>	<b>3.841</b>	<b>54,0</b>	<b>2.258</b>	<b>110</b>	<b>4,9</b>	<b>-268</b>	<b>-3,8</b>	<b>-237</b>	<b>-6,2</b>	<b>-197</b>	<b>-8,7</b>	<b>28</b>	<b>25,5</b>
12062024000	Bad Liebenwerda	542	270	49,8	181	13	7,2	554	288	52,0	216	6	2,8	-12	-2,2	-18	-6,3	-35	-16,2	7	116,7
12062088000	Crinitz	31	24	77,4	12		0,0	51	36	70,6	23		0,0	-20	-39,2	-12	-33,3	-11	-47,8	0	
12062092000	Doberlug-Kirchhain	732	365	49,9	220	8	3,6	735	387	52,7	225	12	5,3	-3	-0,4	-22	-5,7	-5	-2,2	-4	-33,3
12062124000	Elsterwerda	777	401	51,6	296	37	12,5	653	311	47,6	252	23	9,1	124	19,0	90	28,9	44	17,5	14	60,9
12062128000	Falkenberg/Elster	426	201	47,2	148	14	9,5	558	337	60,4	159	8	5,0	-132	-23,7	-136	-40,4	-11	-6,9	6	75,0
12062134000	Fichtwald	32	27	84,4	11		0,0	19	15	78,9	15		0,0	13	68,4	12	80,0	-4	-26,7	0	
12062140000	Finstenwalde	2.029	1.169	57,6	593	23	3,9	2.107	1.237	58,7	688	30	4,4	-78	-3,7	-68	-5,5	-95	-13,8	-7	-23,3
12062177000	Gorden-Staupitz	29	15	51,7	11		0,0	30	14	46,7	9		0,0	-1	-3,3	1	7,1	2	22,2	0	
12062196000	Gröden	34	11	32,4	11	2	18,2	36	19	52,8	19	2	10,5	-2	-5,6	-8	-42,1	-8	-42,1	0	0,0
12062208000	Großthiemig	16	2	12,5	4		0,0	18	7	38,9	6	1	16,7	-2	-11,1	-5	-71,4	-2	-33,3	-1	-100,0
12062219000	Heideland	18	12	66,7	9	1	11,1	31	24	77,4	12		0,0	-13	-41,9	-12	-50,0	-3	-25,0	1	
12062224000	Herzberg/Elster	808	427	52,8	239	20	8,4	799	371	46,4	245	21	8,6	9	1,1	56	15,1	-6	-2,4	-1	-4,8
12062232000	Hirschfeld	16	7	43,8	8		0,0	34	17	50,0	6		0,0	-18	-52,9	-10	-58,8	2	33,3	0	
12062237000	Hohenbucko	12	5	41,7	5	1	20,0	21	12	57,1	12	3	25,0	-9	-42,9	-7	-58,3	-7	-58,3	-2	-66,7
12062240000	Hohenleipisch	62	39	62,9	28	7	25,0	72	40	55,6	32	2	6,3	-10	-13,9	-1	-2,5	-4	-12,5	5	250,0
12062282000	Kremitzae	19	3	15,8	5	2	40,0	19	14	73,7	13	1	7,7	0	0,0	-11	-78,6	-8	-61,5	1	100,0
12062289000	Lebusa	16	5	31,3	6		0,0	19	13	68,4	13	1	7,7	-3	-15,8	-8	-61,5	-7	-53,8	-1	-100,0
12062293000	Lichterfeld-Schacksdorf	102	49	48,0	25	3	12,0	88	46	52,3	46	4	8,7	14	15,9	3	6,5	-21	-45,7	-1	-25,0
12062333000	Massen-Niederlausitz	115	53	46,1	44	3	6,8	155	90	58,1	63		0,0	-40	-25,8	-37	-41,1	-19	-30,2	3	
12062336000	Merzdorf	17	11	64,7	11		0,0	22	12	54,5	6		0,0	-5	-22,7	-1	-8,3	5	83,3	0	
12062341000	Mühlberg/Elbe	103	47	45,6	41	3	7,3	135	60	44,4	59	2	3,4	-32	-23,7	-13	-21,7	-18	-30,5	1	50,0
12062372000	Plessa	105	40	38,1	42	1	2,4	86	41	47,7	35		0,0	19	22,1	-1	-2,4	7	20,0	1	
12062410000	Röderland	111	43	38,7	43	3	7,0	113	59	52,2	61	2	3,3	-2	-1,8	-16	-27,1	-18	-29,5	1	50,0
12062417000	Rückersdorf	102	53	52,0	49	1	2,0	120	65	54,2	46	2	4,3	-18	-15,0	-12	-18,5	3	6,5	-1	-50,0

**Polizeiliche Kriminalstatistik Land Brandenburg**  
**Vergleichende Übersicht zu Straftaten gesamt nach der Gemeindegebietsstruktur**  
 Berichtsjahr 2013 im Vergleich zum Jahr 2012

Schlüssel	Kurzbezeichnung Schlüssel	im Berichtszeitraum						im Vergleichszeitraum						Veränderungen							
		erf. Fälle insges.	aufgekl. Fälle	Aq in %	TV ges.	nichttd. TV	Anteil nichttd. TV in %	erf. Fälle insges.	aufgekl. Fälle	Aq in %	TV ges.	nichttd. TV	Anteil nichttd. TV in %	erf. Fälle		aufgekl. Fälle		TV ges.		nichttd. TV	
														abs.	in %	abs.	in %	abs.	in %	abs.	in %
1	2	3	4	5	6	7	8	9	10	11	12	13	14	15	16	17	18	19	20	21	22
12062425000	Sallgast	91	48	52,7	34	1	2,9	60	29	48,3	27		0,0	31	51,7	19	65,5	7	25,9	1	
12062440000	Schilda	5	4	80,0	5		0,0	6	5	83,3	5		0,0	-1	-16,7	-1	-20,0	0	0,0	0	
12062445000	Schlieben	64	34	53,1	29	4	13,8	81	47	58,0	39	4	10,3	-17	-21,0	-13	-27,7	-10	-25,6	0	0,0
12062453000	Schönborn	57	42	73,7	27		0,0	88	39	44,3	26		0,0	-31	-35,2	3	7,7	1	3,8	0	
12062461000	Schönwalde	103	62	60,2	47	2	4,3	79	35	44,3	34	1	2,9	24	30,4	27	77,1	13	38,2	1	100,0
12062464000	Schraden	8	2	25,0	2		0,0	15	5	33,3	4		0,0	-7	-46,7	-3	-60,0	-2	-50,0	0	
12062469000	Sonnenwalde	104	61	58,7	52	4	7,7	121	71	58,7	44	2	4,5	-17	-14,0	-10	-14,1	8	18,2	2	100,0
12062492000	Tröbitz	27	14	51,9	8	1	12,5	42	25	59,5	19		0,0	-15	-35,7	-11	-44,0	-11	-57,9	1	
12062500000	Uebigau-Wahrenbrück	135	58	43,0	57	3	5,3	149	70	47,0	62		0,0	-14	-9,4	-12	-17,1	-5	-8,1	3	
<b>12063000000</b>	<b>Landkreis Havelland</b>	<b>11.646</b>	<b>6.186</b>	<b>53,1</b>	<b>4.015</b>	<b>296</b>	<b>7,4</b>	<b>11.197</b>	<b>5.457</b>	<b>48,7</b>	<b>4.090</b>	<b>359</b>	<b>8,8</b>	<b>449</b>	<b>4,0</b>	<b>729</b>	<b>13,4</b>	<b>-75</b>	<b>-1,8</b>	<b>-63</b>	<b>-17,5</b>
12063036000	Brieselang	581	298	51,3	215	8	3,7	619	284	45,9	253	12	4,7	-38	-6,1	14	4,9	-38	-15,0	-4	-33,3
12063056000	Dallgow-Döberitz	995	555	55,8	460	51	11,1	905	405	44,8	390	54	13,8	90	9,9	150	37,0	70	17,9	-3	-5,6
12063080000	Falkensee	2.827	1.448	51,2	1.023	90	8,8	2.783	1.377	49,5	1.053	110	10,4	44	1,6	71	5,2	-30	-2,8	-20	-18,2
12063088000	Friesack	200	83	41,5	70	3	4,3	154	80	51,9	64	2	3,1	46	29,9	3	3,8	6	9,4	1	50,0
12063094000	Gollenberg	23	9	39,1	8		0,0	35	18	51,4	17	3	17,6	-12	-34,3	-9	-50,0	-9	-52,9	-3	-100,0
12063112000	Großderschau	15	10	66,7	6		0,0	20	6	30,0	4		0,0	-5	-25,0	4	66,7	2	50,0	0	
12063134000	Havelaue	15	6	40,0	7	1	14,3	38	21	55,3	21	1	4,8	-23	-60,5	-15	-71,4	-14	-66,7	0	0,0
12063142000	Wiesenaue	29	12	41,4	10		0,0	21	10	47,6	11		0,0	8	38,1	2	20,0	-1	-9,1	0	
12063148000	Ketzin	293	161	54,9	136	4	2,9	343	158	46,1	145	16	11,0	-50	-14,6	3	1,9	-9	-6,2	-12	-75,0
12063161000	Kleßen-Görme	13	6	46,2	6		0,0	5	4	80,0	4	1	25,0	8	160,0	2	50,0	2	50,0	-1	-100,0
12063165000	Kotzen	20	12	60,0	11		0,0	18	7	38,9	6		0,0	2	11,1	5	71,4	5	83,3	0	
12063186000	Märkisch Luch	39	23	59,0	22		0,0	52	19	36,5	33		0,0	-13	-25,0	4	21,1	-11	-33,3	0	
12063189000	Milower Land	186	109	58,6	69		0,0	135	54	40,0	56	3	5,4	51	37,8	55	101,9	13	23,2	-3	-100,0
12063202000	Mühlenberge	26	11	42,3	10	1	10,0	24	12	50,0	16	1	6,3	2	8,3	-1	-8,3	-6	-37,5	0	0,0
12063208000	Nauen	1.908	1.248	65,4	661	40	6,1	1.626	941	57,9	657	56	8,5	282	17,3	307	32,6	4	0,6	-16	-28,6
12063212000	Nennhausen	88	35	39,8	26	3	11,5	60	21	35,0	27	1	3,7	28	46,7	14	66,7	-1	-3,7	2	200,0
12063228000	Paulinenaue	79	24	30,4	23	2	8,7	53	25	47,2	32	4	12,5	26	49,1	-1	-4,0	-9	-28,1	-2	-50,0
12063240000	Pessin	26	9	34,6	14	1	7,1	13	6	46,2	6	1	16,7	13	100,0	3	50,0	8	133,3	0	0,0
12063244000	Premnitz	455	208	45,7	183	12	6,6	447	175	39,1	176	15	8,5	8	1,8	33	18,9	7	4,0	-3	-20,0
12063252000	Rathenow	2.373	1.148	48,4	810	54	6,7	2.302	1.105	48,0	829	41	4,9	71	3,1	43	3,9	-19	-2,3	13	31,7
12063256000	Retzow	19	4	21,1	5		0,0	14	5	35,7	4		0,0	5	35,7	-1	-20,0	1	25,0	0	
12063260000	Rhinow	56	23	41,1	32		0,0	59	31	52,5	38	4	10,5	-3	-5,1	-8	-25,8	-6	-15,8	-4	-100,0
12063273000	Schönwalde-Glien	493	271	55,0	213	17	8,0	529	244	46,1	197	22	11,2	-36	-6,8	27	11,1	16	8,1	-5	-22,7
12063274000	Seeblick	28	9	32,1	9	2	22,2	26	16	61,5	19		0,0	2	7,7	-7	-43,8	-10	-52,6	2	
12063293000	Stechow-Ferchesar	39	16	41,0	17	2	11,8	36	16	44,4	14		0,0	3	8,3	0	0,0	3	21,4	2	
12063357000	Wustermark	820	448	54,6	284	33	11,6	880	417	47,4	350	71	20,3	-60	-6,8	31	7,4	-66	-18,9	-38	-53,5
<b>12064000000</b>	<b>Landkreis Märkisch-Oderland</b>	<b>14.588</b>	<b>8.500</b>	<b>58,3</b>	<b>5.431</b>	<b>764</b>	<b>14,1</b>	<b>14.045</b>	<b>7.870</b>	<b>56,0</b>	<b>5.557</b>	<b>619</b>	<b>11,1</b>	<b>543</b>	<b>3,9</b>	<b>630</b>	<b>8,0</b>	<b>-126</b>	<b>-2,3</b>	<b>145</b>	<b>23,4</b>
12064009000	Alt Tucheband	39	24	61,5	21	9	42,9	43	22	51,2	25	8	32,0	-4	-9,3	2	9,1	-4	-16,0	1	12,5
12064029000	Altlandsberg	569	304	53,4	251	22	8,8	555	239	43,1	227	29	12,8	14	2,5	65	27,2	24	10,6	-7	-24,1
12064044000	Bad Freienwalde (Oder)	1.222	798	65,3	552	65	11,8	1.404	899	64,0	615	70	11,4	-182	-13,0	-101	-11,2	-63	-10,2	-5	-7,1
12064053000	Beiersdorf-Freudenberg	16	11	68,8	9	1	11,1	30	20	66,7	15		0,0	-14	-46,7	-9	-45,0	-6	-40,0	1	
12064057000	Bleyen-Genschmar	49	28	57,1	21	3	14,3	17	8	47,1	6		0,0	32	188,2	20	250,0	15	250,0	3	
12064061000	Bliesdorf	47	35	74,5	27	1	3,7	74	52	70,3	36	2	5,6	-27	-36,5	-17	-32,7	-9	-25,0	-1	-50,0
12064084000	Buckow (Märkische Schweiz)	56	22	39,3	25	3	12,0	73	29	39,7	22	1	4,5	-17	-23,3	-7	-24,1	3	13,6	2	200,0
12064125000	Falkenberg	85	63	74,1	56	4	7,1	99	51	51,5	46		0,0	-14	-14,1	12	23,5	10	21,7	4	
12064128000	Falkenhagen (Mark)	39	38	97,4	48	8	16,7	27	13	48,1	12		0,0	12	44,4	25	192,3	36	300,0	8	
12064130000	Fichtenhöhe	22	15	68,2	17	4	23,5	14	8	57,1	12		0,0	8	57,1	7	87,5	5	41,7	4	

**Polizeiliche Kriminalstatistik Land Brandenburg**  
**Vergleichende Übersicht zu Straftaten gesamt nach der Gemeindegebietsstruktur**  
 Berichtsjahr 2013 im Vergleich zum Jahr 2012

Schlüssel	Kurzbezeichnung Schlüssel	im Berichtszeitraum						im Vergleichszeitraum						Veränderungen							
		erf. Fälle insges.	aufgekl. Fälle	Aq in %	TV ges.	nichttd. TV	Anteil nichttd. TV in %	erf. Fälle insges.	aufgekl. Fälle	Aq in %	TV ges.	nichttd. TV	Anteil nichttd. TV in %	erf. Fälle		aufgekl. Fälle		TV ges.		nichttd. TV	
														abs.	in %	abs.	in %	abs.	in %	abs.	in %
1	2	3	4	5	6	7	8	9	10	11	12	13	14	15	16	17	18	19	20	21	22
12064136000	Fredersdorf-Vogelsdorf	801	328	40,9	322	77	23,9	1.082	540	49,9	363	39	10,7	-281	-26,0	-212	-39,3	-41	-11,3	38	97,4
12064153000	Garzau-Garzin	36	19	52,8	16	13	81,3	45	32	71,1	29	16	55,2	-9	-20,0	-13	-40,6	-13	-44,8	-3	-18,8
12064172000	Golzow	49	24	49,0	22		0,0	54	26	48,1	16	4	25,0	-5	-9,3	-2	-7,7	6	37,5	-4	-100,0
12064190000	Gusow-Platkow	63	29	46,0	25	5	20,0	59	30	50,8	33	9	27,3	4	6,8	-1	-3,3	-8	-24,2	-4	-44,4
12064205000	Heckelberg-Brunow	33	20	60,6	18	2	11,1	29	15	51,7	13		0,0	4	13,8	5	33,3	5	38,5	2	
12064222000	Höhenland	34	17	50,0	14	1	7,1	47	22	46,8	22	1	4,5	-13	-27,7	-5	-22,7	-8	-36,4	0	0,0
12064227000	Hoppegarten	1.266	606	47,9	423	71	16,8	1.369	779	56,9	538	81	15,1	-103	-7,5	-173	-22,2	-115	-21,4	-10	-12,3
12064266000	Küstriner Vorland	360	189	52,5	181	117	64,6	244	156	63,9	156	83	53,2	116	47,5	33	21,2	25	16,0	34	41,0
12064268000	Lebus	101	46	45,5	43	14	32,6	78	43	55,1	45	5	11,1	23	29,5	3	7,0	-2	-4,4	9	180,0
12064274000	Letschin	211	112	53,1	105	17	16,2	166	76	45,8	72	7	9,7	45	27,1	36	47,4	33	45,8	10	142,9
12064288000	Lietzen	24	11	45,8	10	1	10,0	17	11	64,7	10	2	20,0	7	41,2	0	0,0	0	0,0	-1	-50,0
12064290000	Lindendorf	39	17	43,6	20	3	15,0	51	36	70,6	20	1	5,0	-12	-23,5	-19	-52,8	0	0,0	2	200,0
12064303000	Märkische Höhe	9	1	11,1	1		0,0	17	11	64,7	7		0,0	-8	-47,1	-10	-90,9	-6	-85,7	0	
12064317000	Müncheberg	514	295	57,4	248	42	16,9	469	283	60,3	209	13	6,2	45	9,6	12	4,2	39	18,7	29	223,1
12064336000	Neuenhagen bei Berlin	1.943	1.457	75,0	341	26	7,6	944	518	54,9	394	41	10,4	999	105,8	939	181,3	-53	-13,5	-15	-36,6
12064340000	Neuhardenberg	161	66	41,0	73	4	5,5	159	66	41,5	67	2	3,0	2	1,3	0	0,0	6	9,0	2	100,0
12064349000	Neulewin	51	37	72,5	20	2	10,0	52	35	67,3	26		0,0	-1	-1,9	2	5,7	-6	-23,1	2	
12064365000	Neutrebbin	56	42	75,0	32	7	21,9	76	44	57,9	38	5	13,2	-20	-26,3	-2	-4,5	-6	-15,8	2	40,0
12064370000	Oberbarnim	31	12	38,7	13	1	7,7	41	28	68,3	26	1	3,8	-10	-24,4	-16	-57,1	-13	-50,0	0	0,0
12064371000	Oderaue	70	43	61,4	33	5	15,2	65	33	50,8	37	3	8,1	5	7,7	10	30,3	-4	-10,8	2	66,7
12064380000	Petershagen/Eggersdorf	601	318	52,9	260	19	7,3	687	338	49,2	232	26	11,2	-86	-12,5	-20	-5,9	28	12,1	-7	-26,9
12064388000	Podelzig	39	25	64,1	19	1	5,3	41	25	61,0	27	4	14,8	-2	-4,9	0	0,0	-8	-29,6	-3	-75,0
12064393000	Prötzel	58	40	69,0	37	1	2,7	96	36	37,5	37		0,0	-38	-39,6	4	11,1	0	0,0	1	
12064408000	Rehfelde	278	177	63,7	117	16	13,7	269	152	56,5	112	13	11,6	9	3,3	25	16,4	5	4,5	3	23,1
12064417000	Reichenow-Möglin	10	6	60,0	7		0,0	9	5	55,6	5		0,0	1	11,1	1	20,0	2	40,0	0	
12064420000	Reitwein	19	15	78,9	10		0,0	15	11	73,3	8		0,0	4	26,7	4	36,4	2	25,0	0	
12064428000	Rüdersdorf bei Berlin	1.229	624	50,8	472	32	6,8	1.189	617	51,9	472	47	10,0	40	3,4	7	1,1	0	0,0	-15	-31,9
12064448000	Seelow	864	644	74,5	543	66	12,2	724	521	72,0	456	59	12,9	140	19,3	123	23,6	87	19,1	7	11,9
12064472000	Strausberg	2.545	1.346	52,9	956	109	11,4	2.702	1.567	58,0	1.179	104	8,8	-157	-5,8	-221	-14,1	-223	-18,9	5	4,8
12064480000	Treplin	17	14	82,4	19	17	89,5	16	7	43,8	10	2	20,0	1	6,3	7	100,0	9	90,0	15	750,0
12064482000	Vierlinden	76	46	60,5	51	14	27,5	61	36	59,0	38	13	34,2	15	24,6	10	27,8	13	34,2	1	7,7
12064484000	Waldsieversdorf	28	12	42,9	13	3	23,1	28	9	32,1	9	2	22,2	0	0,0	3	33,3	4	44,4	1	50,0
12064512000	Wriezen	763	479	62,8	337	23	6,8	750	388	51,7	327	19	5,8	13	1,7	91	23,5	10	3,1	4	21,1
12064538000	Zechin	24	17	70,8	14	2	14,3	29	17	58,6	17	2	11,8	-5	-17,2	0	0,0	-3	-17,6	0	0,0
12064539000	Zeschdorf	41	28	68,3	23	2	8,7	29	16	55,2	12	2	16,7	12	41,4	12	75,0	11	91,7	0	0,0
<b>12065000000</b>	<b>Landkreis Oberhavel</b>	<b>15.323</b>	<b>8.345</b>	<b>54,5</b>	<b>5.453</b>	<b>529</b>	<b>9,7</b>	<b>14.552</b>	<b>7.855</b>	<b>54,0</b>	<b>5.654</b>	<b>564</b>	<b>10,0</b>	<b>771</b>	<b>5,3</b>	<b>490</b>	<b>6,2</b>	<b>-201</b>	<b>-3,6</b>	<b>-35</b>	<b>-6,2</b>
12065036000	Birkenwerder	650	297	45,7	251	14	5,6	684	341	49,9	315	45	14,3	-34	-5,0	-44	-12,9	-64	-20,3	-31	-68,9
12065084000	Fürstenberg/Havel	421	223	53,0	162	18	11,1	494	318	64,4	234	22	9,4	-73	-14,8	-95	-29,9	-72	-30,8	-4	-18,2
12065096000	Glienicke/Nordbahn	850	496	58,4	201	22	10,9	497	165	33,2	153	21	13,7	353	71,0	331	200,6	48	31,4	1	4,8
12065100000	Gransee	794	587	73,9	199	6	3,0	558	411	73,7	281	9	3,2	236	42,3	176	42,8	-82	-29,2	-3	-33,3
12065117000	Großwoltersdorf	22	13	59,1	14	1	7,1	12	4	33,3	4	1	25,0	10	83,3	9	225,0	10	250,0	0	0,0
12065136000	Hennigsdorf	2.251	1.172	52,1	816	115	14,1	2.224	1.273	57,2	837	113	13,5	27	1,2	-101	-7,9	-21	-2,5	2	1,8
12065144000	Hohen Neuendorf	1.574	762	48,4	610	82	13,4	1.530	667	43,6	594	80	13,5	44	2,9	95	14,2	16	2,7	2	2,5
12065165000	Kremmen	487	243	49,9	201	19	9,5	395	231	58,5	187	28	15,0	92	23,3	12	5,2	14	7,5	-9	-32,1
12065180000	Leegebruch	326	181	55,5	146	14	9,6	316	145	45,9	127	4	3,1	10	3,2	36	24,8	19	15,0	10	250,0
12065193000	Liebenwalde	251	146	58,2	116	6	5,2	290	175	60,3	127	14	11,0	-39	-13,4	-29	-16,6	-11	-8,7	-8	-57,1
12065198000	Löwenberger Land	419	222	53,0	175	12	6,9	429	273	63,6	199	8	4,0	-10	-2,3	-51	-18,7	-24	-12,1	4	50,0

**Polizeiliche Kriminalstatistik Land Brandenburg**  
**Vergleichende Übersicht zu Straftaten gesamt nach der Gemeindegebietsstruktur**  
 Berichtsjahr 2013 im Vergleich zum Jahr 2012

Schlüssel	Kurzbezeichnung Schlüssel	im Berichtszeitraum						im Vergleichszeitraum						Veränderungen							
		erf. Fälle insges.	aufgekl. Fälle	Aq in %	TV ges.	nichtdt. TV	Anteil nichtdt. TV in %	erf. Fälle insges.	aufgekl. Fälle	Aq in %	TV ges.	nichtdt. TV	Anteil nichtdt. TV in %	erf. Fälle		aufgekl. Fälle		TV ges.		nichtdt. TV	
														abs.	in %	abs.	in %	abs.	in %	abs.	in %
1	2	3	4	5	6	7	8	9	10	11	12	13	14	15	16	17	18	19	20	21	22
12065225000	Mühlenbecker Land	735	312	42,4	258	21	8,1	752	315	41,9	290	34	11,7	-17	-2,3	-3	-1,0	-32	-11,0	-13	-38,2
12065251000	Oberkrämer	635	345	54,3	247	25	10,1	573	301	52,5	222	36	16,2	62	10,8	44	14,6	25	11,3	-11	-30,6
12065256000	Oranienburg	4.069	2.312	56,8	1.656	164	9,9	3.961	2.175	54,9	1.691	157	9,3	108	2,7	137	6,3	-35	-2,1	7	4,5
12065276000	Schönermark	15	12	80,0	17	6	35,3	14	13	92,9	17		0,0	1	7,1	-1	-7,7	0	0,0	6	
12065301000	Sonnenberg	29	23	79,3	17		0,0	17	14	82,4	17		0,0	12	70,6	9	64,3	0	0,0	0	
12065310000	Stechlin	52	21	40,4	19	2	10,5	47	36	76,6	26	1	3,8	5	10,6	-15	-41,7	-7	-26,9	1	100,0
12065332000	Velten	950	562	59,2	452	38	8,4	963	575	59,7	436	43	9,9	-13	-1,3	-13	-2,3	16	3,7	-5	-11,6
12065356000	Zehdenick	793	416	52,5	314	13	4,1	796	423	53,1	345	13	3,8	-3	-0,4	-7	-1,7	-31	-9,0	0	0,0
<b>12066000000</b>	<b>Landkreis Oberspreewald-Lausitz</b>	<b>9.180</b>	<b>4.589</b>	<b>50,0</b>	<b>2.906</b>	<b>242</b>	<b>8,3</b>	<b>8.281</b>	<b>4.230</b>	<b>51,1</b>	<b>2.822</b>	<b>211</b>	<b>7,5</b>	<b>899</b>	<b>10,9</b>	<b>359</b>	<b>8,5</b>	<b>84</b>	<b>3,0</b>	<b>31</b>	<b>14,7</b>
12066008000	Altdöbern	100	45	45,0	36	2	5,6	93	38	40,9	33		0,0	7	7,5	7	18,4	3	9,1	2	
12066041000	Bronkow	33	26	78,8	15		0,0	30	18	60,0	15		0,0	3	10,0	8	44,4	0	0,0	0	
12066052000	Calau	548	188	34,3	162	5	3,1	502	233	46,4	178	10	5,6	46	9,2	-45	-19,3	-16	-9,0	-5	-50,0
12066064000	Frauendorf	11	6	54,5	6		0,0	13	9	69,2	8		0,0	-2	-15,4	-3	-33,3	-2	-25,0	0	
12066104000	Großmehlen	6	6	100,0	6	1	16,7	13	7	53,8	6	1	16,7	-7	-53,8	-1	-14,3	0	0,0	0	0,0
12066112000	Großräschen	632	319	50,5	216	11	5,1	579	319	55,1	267	21	7,9	53	9,2	0	0,0	-51	-19,1	-10	-47,6
12066116000	Grünwald	13	7	53,8	8		0,0	9	6	66,7	6		0,0	4	44,4	1	16,7	2	33,3	0	
12066120000	Guteborn	6	7	116,7	7		0,0	21	9	42,9	12		0,0	-15	-71,4	-2	-22,2	-5	-41,7	0	
12066124000	Hermisdorf	5	3	60,0	3		0,0	14	4	28,6	5	1	20,0	-9	-64,3	-1	-25,0	-2	-40,0	-1	-100,0
12066132000	Hohenbocka	33	24	72,7	18		0,0	18	9	50,0	9	3	33,3	15	83,3	15	166,7	9	100,0	-3	-100,0
12066168000	Kroppen	4	2	50,0	2		0,0	13	2	15,4	2		0,0	-9	-69,2	0	0,0	0	0,0	0	
12066176000	Lauchhammer	882	552	62,6	385	16	4,2	842	467	55,5	315	11	3,5	40	4,8	85	18,2	70	22,2	5	45,5
12066188000	Lindenu	21	14	66,7	18		0,0	22	14	63,6	9	1	11,1	-1	-4,5	0	0,0	9	100,0	-1	-100,0
12066196000	Lübbenau/Spreewald	1.633	678	41,5	491	64	13,0	1.415	589	41,6	475	56	11,8	218	15,4	89	15,1	16	3,4	8	14,3
12066202000	Luckaitztal	21	9	42,9	8		0,0	32	16	50,0	12		0,0	-11	-34,4	-7	-43,8	-4	-33,3	0	
12066226000	Neu-Seeland	33	21	63,6	17		0,0	41	20	48,8	20		0,0	-8	-19,5	1	5,0	-3	-15,0	0	
12066228000	Neupetershain	44	25	56,8	24	1	4,2	50	29	58,0	29		0,0	-6	-12,0	-4	-13,8	-5	-17,2	1	
12066240000	Ortrand	96	59	61,5	66	7	10,6	113	60	53,1	61	5	8,2	-17	-15,0	-1	-1,7	5	8,2	2	40,0
12066272000	Ruhland	222	113	50,9	87	9	10,3	244	109	44,7	83	11	13,3	-22	-9,0	4	3,7	4	4,8	-2	-18,2
12066285000	Schipkau	493	217	44,0	187	25	13,4	494	264	53,4	162	10	6,2	-1	-0,2	-47	-17,8	25	15,4	15	150,0
12066292000	Schwarzbach	17	10	58,8	11	2	18,2	11	1	9,1	1		0,0	6	54,5	9	900,0	10	1000,0	2	
12066296000	Schwarzheide	402	201	50,0	168	16	9,5	397	203	51,1	161	9	5,6	5	1,3	-2	-1,0	7	4,3	7	77,8
12066304000	Senftenberg	3.268	1.766	54,0	958	78	8,1	2.779	1.559	56,1	1.017	76	7,5	489	17,6	207	13,3	-59	-5,8	2	2,6
12066316000	Tettau	22	16	72,7	16	2	12,5	17	6	35,3	6		0,0	5	29,4	10	166,7	10	166,7	2	
12066320000	Vetschau/Spreewald	635	275	43,3	207	27	13,0	519	239	46,1	198	22	11,1	116	22,4	36	15,1	9	4,5	5	22,7
<b>12067000000</b>	<b>Landkreis Oder-Spree</b>	<b>12.631</b>	<b>6.742</b>	<b>53,4</b>	<b>5.213</b>	<b>1.379</b>	<b>26,5</b>	<b>12.109</b>	<b>6.176</b>	<b>51,0</b>	<b>4.843</b>	<b>1.145</b>	<b>23,6</b>	<b>522</b>	<b>4,3</b>	<b>566</b>	<b>9,2</b>	<b>370</b>	<b>7,6</b>	<b>234</b>	<b>20,4</b>
12067024000	Bad Saarow	291	106	36,4	93	7	7,5	222	76	34,2	93	17	18,3	69	31,1	30	39,5	0	0,0	-10	-58,8
12067036000	Beeskow	487	285	58,5	249	20	8,0	531	274	51,6	215	31	14,4	-44	-8,3	11	4,0	34	15,8	-11	-35,5
12067040000	Berkenbrück	73	41	56,2	41	20	48,8	86	47	54,7	49	24	49,0	-13	-15,1	-6	-12,8	-8	-16,3	-4	-16,7
12067072000	Briesen (Mark)	316	257	81,3	264	215	81,4	197	129	65,5	135	89	65,9	119	60,4	128	99,2	129	95,6	126	141,6
12067076000	Brieskow-Finkenheerd	84	49	58,3	39	4	10,3	85	43	50,6	39	1	2,6	-1	-1,2	6	14,0	0	0,0	3	300,0
12067112000	Diensdorf-Radlow	23	11	47,8	10		0,0	26	14	53,8	7		0,0	-3	-11,5	-3	-21,4	3	42,9	0	
12067120000	Eisenhüttenstadt	2.598	1.516	58,4	1.045	353	33,8	2.463	1.331	54,0	1.017	275	27,0	135	5,5	185	13,9	28	2,8	78	28,4
12067124000	Erkner	973	426	43,8	376	56	14,9	997	439	44,0	406	58	14,3	-24	-2,4	-13	-3,0	-30	-7,4	-2	-3,4
12067137000	Friedland	101	55	54,5	51	7	13,7	83	39	47,0	42	6	14,3	18	21,7	16	41,0	9	21,4	1	16,7
12067144000	Fürstenwalde/Spree	3.470	1.937	55,8	1.471	219	14,9	3.359	1.827	54,4	1.432	234	16,3	111	3,3	110	6,0	39	2,7	-15	-6,4
12067173000	Gosen-Neu Zittau	193	98	50,8	88	10	11,4	164	88	53,7	81	20	24,7	29	17,7	10	11,4	7	8,6	-10	-50,0
12067180000	Groß Lindow	32	16	50,0	13		0,0	26	6	23,1	8		0,0	6	23,1	10	166,7	5	62,5	0	

**Polizeiliche Kriminalstatistik Land Brandenburg**  
**Vergleichende Übersicht zu Straftaten gesamt nach der Gemeindegebietsstruktur**  
Berichtsjahr 2013 im Vergleich zum Jahr 2012

Schlüssel	Kurzbezeichnung Schlüssel	im Berichtszeitraum						im Vergleichszeitraum						Veränderungen							
		erf. Fälle insges.	aufgekl. Fälle	Aq in %	TV ges.	nichttd. TV	Anteil nichttd. TV in %	erf. Fälle insges.	aufgekl. Fälle	Aq in %	TV ges.	nichttd. TV	Anteil nichttd. TV in %	erf. Fälle		aufgekl. Fälle		TV ges.		nichttd. TV	
														abs.	in %	abs.	in %	abs.	in %	abs.	in %
1	2	3	4	5	6	7	8	9	10	11	12	13	14	15	16	17	18	19	20	21	22
12067201000	Grünheide (Mark)	482	209	43,4	200	36	18,0	519	212	40,8	194	32	16,5	-37	-7,1	-3	-1,4	6	3,1	4	12,5
12067205000	Grunow-Dammendorf	22	10	45,5	6		0,0	21	11	52,4	9		0,0	1	4,8	-1	-9,1	-3	-33,3	0	
12067237000	Jacobsdorf	464	379	81,7	385	360	93,5	454	345	76,0	344	308	89,5	10	2,2	34	9,9	41	11,9	52	16,9
12067288000	Langewahl	38	25	65,8	23	7	30,4	17	11	64,7	13	1	7,7	21	123,5	14	127,3	10	76,9	6	600,0
12067292000	Lawitz	33	8	24,2	4	1	25,0	33	4	12,1	5		0,0	0	0,0	4	100,0	-1	-20,0	1	
12067310000	Madlitz-Wilmersdorf	26	14	53,8	14	2	14,3	14	4	28,6	7		0,0	12	85,7	10	250,0	7	100,0	2	
12067324000	Mixdorf	8	5	62,5	7	1	14,3	18	5	27,8	5		0,0	-10	-55,6	0	0,0	2	40,0	1	
12067336000	Müllrose	183	71	38,8	83	24	28,9	211	95	45,0	87	13	14,9	-28	-13,3	-24	-25,3	-4	-4,6	11	84,6
12067338000	Neiße münde	76	18	23,7	22		0,0	66	20	30,3	19	1	5,3	10	15,2	-2	-10,0	3	15,8	-1	-100,0
12067357000	Neuzelle	141	43	30,5	43	4	9,3	162	46	28,4	44	3	6,8	-21	-13,0	-3	-6,5	-1	-2,3	1	33,3
12067397000	Ragow-Merz	6	3	50,0	3	1	33,3	6	3	50,0	3		0,0	0	0,0	0	0,0	0	0,0	1	
12067408000	Rauen	58	27	46,6	24	3	12,5	52	32	61,5	29	7	24,1	6	11,5	-5	-15,6	-5	-17,2	-4	-57,1
12067413000	Reichenwalde	31	14	45,2	14		0,0	38	22	57,9	21	1	4,8	-7	-18,4	-8	-36,4	-7	-33,3	-1	-100,0
12067426000	Rietz-Neuendorf	138	84	60,9	57	3	5,3	120	50	41,7	59	2	3,4	18	15,0	34	68,0	-2	-3,4	1	50,0
12067438000	Schlaubetal	49	20	40,8	14		0,0	35	10	28,6	13	2	15,4	14	40,0	10	100,0	1	7,7	-2	-100,0
12067440000	Schöneiche bei Berlin	533	221	41,5	184	12	6,5	499	225	45,1	173	15	8,7	34	6,8	-4	-1,8	11	6,4	-3	-20,0
12067458000	Siehdichum	42	28	66,7	25	7	28,0	28	13	46,4	15	3	20,0	14	50,0	15	115,4	10	66,7	4	133,3
12067469000	Spreehagen	254	116	45,7	86	16	18,6	243	99	40,7	88	18	20,5	11	4,5	17	17,2	-2	-2,3	-2	-11,1
12067473000	Steinhöfel	189	108	57,1	101	4	4,0	140	82	58,6	83	6	7,2	49	35,0	26	31,7	18	21,7	-2	-33,3
12067481000	Storkow (Mark)	571	270	47,3	244	12	4,9	637	349	54,8	191	12	6,3	-66	-10,4	-79	-22,6	53	27,7	0	0,0
12067493000	Tauche	112	66	58,9	59	8	13,6	110	57	51,8	58	3	5,2	2	1,8	9	15,8	1	1,7	5	166,7
12067508000	Vogelsang	28	6	21,4	5		0,0	35	15	42,9	12	1	8,3	-7	-20,0	-9	-60,0	-7	-58,3	-1	-100,0
12067520000	Wendisch Rietz	65	20	30,8	14	1	7,1	84	24	28,6	23		0,0	-19	-22,6	-4	-16,7	-9	-39,1	1	
12067528000	Wiesenu	33	22	66,7	23		0,0	35	14	40,0	20	1	5,0	-2	-5,7	8	57,1	3	15,0	-1	-100,0
12067544000	Woltersdorf	374	139	37,2	109	9	8,3	243	89	36,6	77	5	6,5	131	53,9	50	56,2	32	41,6	4	80,0
12067552000	Ziltendorf	34	19	55,9	20	1	5,0	50	26	52,0	29	4	13,8	-16	-32,0	-7	-26,9	-9	-31,0	-3	-75,0
<b>12068000000</b>	<b>Landkreis Ostprignitz-Ruppin</b>	<b>8.099</b>	<b>4.774</b>	<b>58,9</b>	<b>3.254</b>	<b>256</b>	<b>7,9</b>	<b>8.084</b>	<b>4.657</b>	<b>57,6</b>	<b>3.335</b>	<b>272</b>	<b>8,2</b>	<b>15</b>	<b>0,2</b>	<b>117</b>	<b>2,5</b>	<b>-81</b>	<b>-2,4</b>	<b>-16</b>	<b>-5,9</b>
12068052000	Breddin	39	26	66,7	25		0,0	39	19	48,7	24	2	8,3	0	0,0	7	36,8	1	4,2	-2	-100,0
12068072000	Dabergotz	36	21	58,3	25	2	8,0	53	37	69,8	33	3	9,1	-17	-32,1	-16	-43,2	-8	-24,2	-1	-33,3
12068109000	Dreetz	45	20	44,4	19		0,0	24	12	50,0	11		0,0	21	87,5	8	66,7	8	72,7	0	
12068117000	Fehrbellin	646	396	61,3	290	49	16,9	617	406	65,8	297	58	19,5	29	4,7	-10	-2,5	-7	-2,4	-9	-15,5
12068181000	Heiligengrabe	240	124	51,7	109	11	10,1	247	99	40,1	84	5	6,0	-7	-2,8	25	25,3	25	29,8	6	120,0
12068188000	Herzberg (Mark)	13	11	84,6	11		0,0	34	19	55,9	18	3	16,7	-21	-61,8	-8	-42,1	-7	-38,9	-3	-100,0
12068264000	Kyritz	828	512	61,8	327	14	4,3	730	421	57,7	288	16	5,6	98	13,4	91	21,6	39	13,5	-2	-12,5
12068280000	Lindow (Mark)	217	134	61,8	120	3	2,5	204	130	63,7	111	2	1,8	13	6,4	4	3,1	9	8,1	1	50,0
12068306000	Märkisch Linden	43	34	79,1	31		0,0	55	30	54,5	21	3	14,3	-12	-21,8	4	13,3	10	47,6	-3	-100,0
12068320000	Neuruppin	2.904	1.713	59,0	1.255	92	7,3	3.237	1.992	61,5	1.380	99	7,2	-333	-10,3	-279	-14,0	-125	-9,1	-7	-7,1
12068324000	Neustadt (Dosse)	379	224	59,1	170	15	8,8	344	155	45,1	137	2	1,5	35	10,2	69	44,5	33	24,1	13	650,0
12068353000	Rheinsberg	643	322	50,1	227	6	2,6	565	285	50,4	261	19	7,3	78	13,8	37	13,0	-34	-13,0	-13	-68,4
12068372000	Rüthnick	12	8	66,7	9		0,0	17	11	64,7	9		0,0	-5	-29,4	-3	-27,3	0	0,0	0	
12068409000	Sieversdorf-Hohenofen	31	20	64,5	11		0,0	31	14	45,2	15		0,0	0	0,0	6	42,9	-4	-26,7	0	
12068413000	Storbeck-Frankendorf	12	6	50,0	5		0,0	10	5	50,0	5		0,0	2	20,0	1	20,0	0	0,0	0	
12068417000	Stüdenitz-Schönermark	8	4	50,0	3		0,0	12	6	50,0	13	1	7,7	-4	-33,3	-2	-33,3	-10	-76,9	-1	-100,0
12068425000	Temnitzquell	49	27	55,1	24	2	8,3	34	18	52,9	20	3	15,0	15	44,1	9	50,0	4	20,0	-1	-33,3
12068426000	Temnitztal	55	37	67,3	39	1	2,6	45	27	60,0	27	4	14,8	10	22,2	10	37,0	12	44,4	-3	-75,0
12068437000	Vieltitzsee	36	25	69,4	17		0,0	48	40	83,3	18	1	5,6	-12	-25,0	-15	-37,5	-1	-5,6	-1	-100,0
12068452000	Walsleben	198	105	53,0	103	28	27,2	171	108	63,2	106	24	22,6	27	15,8	-3	-2,8	-3	-2,8	4	16,7

## Polizeiliche Kriminalstatistik Land Brandenburg

## Vergleichende Übersicht zu Straftaten gesamt nach der Gemeindegebietsstruktur

Berichtsjahr 2013 im Vergleich zum Jahr 2012

Schlüssel	Kurzbezeichnung Schlüssel	im Berichtszeitraum						im Vergleichszeitraum						Veränderungen							
		erf. Fälle insges.	aufgekl. Fälle	Aq in %	TV ges.	nichttd. TV	Anteil nichttd. TV in %	erf. Fälle insges.	aufgekl. Fälle	Aq in %	TV ges.	nichttd. TV	Anteil nichttd. TV in %	erf. Fälle		aufgekl. Fälle		TV ges.		nichttd. TV	
														abs.	in %	abs.	in %	abs.	in %	abs.	in %
1	2	3	4	5	6	7	8	9	10	11	12	13	14	15	16	17	18	19	20	21	22
12068468000	Wittstock/Dosse	1.378	840	61,0	567	31	5,5	1.222	649	53,1	529	34	6,4	156	12,8	191	29,4	38	7,2	-3	-8,8
12068477000	Wusterhausen/Dosse	248	140	56,5	144	14	9,7	327	168	51,4	168	8	4,8	-79	-24,2	-28	-16,7	-24	-14,3	6	75,0
12068501000	Zernitz-Lohm	39	25	64,1	18		0,0	18	6	33,3	9	4	44,4	21	116,7	19	316,7	9	100,0	-4	-100,0
<b>12069000000</b>	<b>Landkreis Potsdam-Mittelmark</b>	<b>13.036</b>	<b>6.106</b>	<b>46,8</b>	<b>4.612</b>	<b>543</b>	<b>11,8</b>	<b>14.979</b>	<b>8.219</b>	<b>54,9</b>	<b>4.945</b>	<b>616</b>	<b>12,5</b>	<b>-1.943</b>	<b>-13,0</b>	<b>-2.113</b>	<b>-25,7</b>	<b>-333</b>	<b>-6,7</b>	<b>-73</b>	<b>-11,9</b>
12069017000	Beelitz	804	432	53,7	331	22	6,6	720	385	53,5	338	20	5,9	84	11,7	47	12,2	-7	-2,1	2	10,0
12069018000	Beetzsee	76	41	53,9	37	2	5,4	102	68	66,7	46	1	2,2	-26	-25,5	-27	-39,7	-9	-19,6	1	100,0
12069019000	Beetzseeheide	60	40	66,7	5		0,0	50	13	26,0	16		0,0	10	20,0	27	207,7	-11	-68,8	0	
12069020000	Bad Belzig	823	537	65,2	390	48	12,3	775	469	60,5	385	43	11,2	48	6,2	68	14,5	5	1,3	5	11,6
12069028000	Bensdorf	51	24	47,1	22		0,0	56	26	46,4	21	4	19,0	-5	-8,9	-2	-7,7	1	4,8	-4	-100,0
12069052000	Borkheide	113	52	46,0	45	4	8,9	91	34	37,4	29	4	13,8	22	24,2	18	52,9	16	55,2	0	0,0
12069056000	Borkwalde	46	31	67,4	22		0,0	72	45	62,5	34		0,0	-26	-36,1	-14	-31,1	-12	-35,3	0	
12069076000	Brück	172	83	48,3	72	9	12,5	260	148	56,9	105	9	8,6	-88	-33,8	-65	-43,9	-33	-31,4	0	0,0
12069089000	Buckautal	14	6	42,9	6		0,0	18	4	22,2	7	5	71,4	-4	-22,2	2	50,0	-1	-14,3	-5	-100,0
12069216000	Golzow	40	15	37,5	15		0,0	83	47	56,6	15	5	33,3	-43	-51,8	-32	-68,1	0	0,0	-5	-100,0
12069224000	Görzke	71	53	74,6	43	3	7,0	72	43	59,7	31	2	6,5	-1	-1,4	10	23,3	12	38,7	1	50,0
12069232000	Gräben	11	8	72,7	9		0,0	18	10	55,6	10		0,0	-7	-38,9	-2	-20,0	-1	-10,0	0	
12069249000	Groß Kreutz/Emster	346	158	45,7	157	4	2,5	343	152	44,3	156	11	7,1	3	0,9	6	3,9	1	0,6	-7	-63,6
12069270000	Havelsee	155	55	35,5	48	1	2,1	140	74	52,9	58	3	5,2	15	10,7	-19	-25,7	-10	-17,2	-2	-66,7
12069304000	Kleinmachnow	1.047	312	29,8	269	26	9,7	1.008	409	40,6	335	46	13,7	39	3,9	-97	-23,7	-66	-19,7	-20	-43,5
12069306000	Kloster Lehnin	613	305	49,8	216	32	14,8	565	242	42,8	205	33	16,1	48	8,5	63	26,0	11	5,4	-1	-3,0
12069345000	Linthe	122	49	40,2	46	8	17,4	142	57	40,1	50	11	22,0	-20	-14,1	-8	-14,0	-4	-8,0	-3	-27,3
12069397000	Michendorf	969	414	42,7	348	75	21,6	884	320	36,2	295	73	24,7	85	9,6	94	29,4	53	18,0	2	2,7
12069402000	Mühlenfließ	153	70	45,8	59	17	28,8	104	48	46,2	52	15	28,8	49	47,1	22	45,8	7	13,5	2	13,3
12069448000	Niemegk	220	140	63,6	71	16	22,5	254	126	49,6	76	14	18,4	-34	-13,4	14	11,1	-5	-6,6	2	14,3
12069454000	Nuthetal	495	178	36,0	138	22	15,9	418	169	40,4	135	12	8,9	77	18,4	9	5,3	3	2,2	10	83,3
12069460000	Päwesin	23	6	26,1	5		0,0	36	12	33,3	13		0,0	-13	-36,1	-6	-50,0	-8	-61,5	0	
12069470000	Planebruch	39	22	56,4	20	1	5,0	31	16	51,6	12		0,0	8	25,8	6	37,5	8	66,7	1	
12069474000	Planetel	56	35	62,5	27	4	14,8	37	24	64,9	29	1	3,4	19	51,4	11	45,8	-2	-6,9	3	300,0
12069485000	Rabenstein/Fläming	89	21	23,6	25	12	48,0	52	19	36,5	23	5	21,7	37	71,2	2	10,5	2	8,7	7	140,0
12069537000	Rosenu	35	8	22,9	10		0,0	22	12	54,5	12		0,0	13	59,1	-4	-33,3	-2	-16,7	0	
12069541000	Roskow	51	32	62,7	27		0,0	51	26	51,0	27	1	3,7	0	0,0	6	23,1	0	0,0	-1	-100,0
12069590000	Schwielowsee	510	217	42,5	162	22	13,6	536	274	51,1	202	25	12,4	-26	-4,9	-57	-20,8	-40	-19,8	-3	-12,0
12069596000	Seddiner See	309	133	43,0	111	21	18,9	334	142	42,5	86	16	18,6	-25	-7,5	-9	-6,3	25	29,1	5	31,3
12069604000	Stahnsdorf	700	233	33,3	204	17	8,3	2.268	1.822	80,3	299	33	11,0	-1.568	-69,1	-1.589	-87,2	-95	-31,8	-16	-48,5
12069616000	Teltow	1.782	760	42,6	619	104	16,8	2.308	1.345	58,3	782	122	15,6	-526	-22,8	-585	-43,5	-163	-20,8	-18	-14,8
12069632000	Treuenbrietzen	362	199	55,0	177	11	6,2	366	195	53,3	142	9	6,3	-4	-1,1	4	2,1	35	24,6	2	22,2
12069648000	Wenzlow	27	11	40,7	8	2	25,0	34	17	50,0	16	4	25,0	-7	-20,6	-6	-35,3	-8	-50,0	-2	-50,0
12069656000	Werder (Havel)	1.730	953	55,1	798	62	7,8	1.824	990	54,3	846	79	9,3	-94	-5,2	-37	-3,7	-48	-5,7	-17	-21,5
12069665000	Wiesenburg/Mark	193	103	53,4	62	4	6,5	203	107	52,7	101	11	10,9	-10	-4,9	-4	-3,7	-39	-38,6	-7	-63,6
12069680000	Wollin	48	18	37,5	23	9	39,1	67	30	44,8	21	3	14,3	-19	-28,4	-12	-40,0	2	9,5	6	200,0
12069688000	Wusterwitz	156	78	50,0	71	4	5,6	174	102	58,6	58	3	5,2	-18	-10,3	-24	-23,5	13	22,4	1	33,3
12069696000	Ziesar	525	274	52,2	207	32	15,5	461	197	42,7	174	51	29,3	64	13,9	77	39,1	33	19,0	-19	-37,3
<b>12070000000</b>	<b>Landkreis Prignitz</b>	<b>6.099</b>	<b>3.442</b>	<b>56,4</b>	<b>2.356</b>	<b>148</b>	<b>6,3</b>	<b>6.186</b>	<b>3.249</b>	<b>52,5</b>	<b>2.305</b>	<b>120</b>	<b>5,2</b>	<b>-87</b>	<b>-1,4</b>	<b>193</b>	<b>5,9</b>	<b>51</b>	<b>2,2</b>	<b>28</b>	<b>23,3</b>
12070008000	Bad Wilsnack	141	59	41,8	57	1	1,8	156	68	43,6	64	2	3,1	-15	-9,6	-9	-13,2	-7	-10,9	-1	-50,0
12070028000	Berge	22	13	59,1	14		0,0	23	8	34,8	16		0,0	-1	-4,3	5	62,5	-2	-12,5	0	
12070052000	Breese	64	25	39,1	25		0,0	68	28	41,2	31		0,0	-4	-5,9	-3	-10,7	-6	-19,4	0	
12070060000	Cumlosen	29	22	75,9	14		0,0	23	10	43,5	9		0,0	6	26,1	12	120,0	5	55,6	0	

**Polizeiliche Kriminalstatistik Land Brandenburg**  
**Vergleichende Übersicht zu Straftaten gesamt nach der Gemeindegebietsstruktur**  
 Berichtsjahr 2013 im Vergleich zum Jahr 2012

Schlüssel	Kurzbezeichnung Schlüssel	im Berichtszeitraum						im Vergleichszeitraum						Veränderungen							
		erf. Fälle insges.	aufgekl. Fälle	Aq in %	TV ges.	nichttd. TV	Anteil nichttd. TV in %	erf. Fälle insges.	aufgekl. Fälle	Aq in %	TV ges.	nichttd. TV	Anteil nichttd. TV in %	erf. Fälle		aufgekl. Fälle		TV ges.		nichttd. TV	
														abs.	in %	abs.	in %	abs.	in %	abs.	in %
1	2	3	4	5	6	7	8	9	10	11	12	13	14	15	16	17	18	19	20	21	22
12070096000	Gerdshagen	22	7	31,8	11	1	9,1	26	7	26,9	8	2	25,0	-4	-15,4	0	0,0	3	37,5	-1	-50,0
12070125000	Groß Pankow (Prignitz)	202	122	60,4	110	3	2,7	192	133	69,3	103		0,0	10	5,2	-11	-8,3	7	6,8	3	
12070145000	Gülitz-Reetz	14	7	50,0	6		0,0	7	4	57,1	4		0,0	7	100,0	3	75,0	2	50,0	0	
12070149000	Gumtow	131	81	61,8	67	1	1,5	142	63	44,4	54	3	5,6	-11	-7,7	18	28,6	13	24,1	-2	-66,7
12070153000	Halenbeck-Rohlsdorf	34	26	76,5	20	1	5,0	29	16	55,2	20	3	15,0	5	17,2	10	62,5	0	0,0	-2	-66,7
12070173000	Karstädt	250	135	54,0	110	2	1,8	262	152	58,0	119	3	2,5	-12	-4,6	-17	-11,2	-9	-7,6	-1	-33,3
12070222000	Kümmernitztal	19	10	52,6	9		0,0	25	13	52,0	11		0,0	-6	-24,0	-3	-23,1	-2	-18,2	0	
12070236000	Lanz	38	7	18,4	7		0,0	20	11	55,0	12	1	8,3	18	90,0	-4	-36,4	-5	-41,7	-1	-100,0
12070241000	Legde/Quitze	20	12	60,0	9		0,0	15	9	60,0	7		0,0	5	33,3	3	33,3	2	28,6	0	
12070244000	Lenzen (Elbe)	154	97	63,0	65	1	1,5	127	73	57,5	59	2	3,4	27	21,3	24	32,9	6	10,2	-1	-50,0
12070246000	Lenzerwische	10	4	40,0	3		0,0	15	4	26,7	4		0,0	-5	-33,3	0	0,0	-1	-25,0	0	
12070266000	Marienfließ	60	45	75,0	40	6	15,0	93	69	74,2	53		0,0	-33	-35,5	-24	-34,8	-13	-24,5	6	
12070280000	Meyenburg	135	91	67,4	70	6	8,6	114	44	38,6	53		0,0	21	18,4	47	106,8	17	32,1	6	
12070296000	Perleberg	1.260	736	58,4	523	25	4,8	1.443	774	53,6	496	23	4,6	-183	-12,7	-38	-4,9	27	5,4	2	8,7
12070300000	Pirow	31	18	58,1	16	1	6,3	15	10	66,7	14		0,0	16	106,7	8	80,0	2	14,3	1	
12070302000	Plattenburg	171	70	40,9	73		0,0	150	92	61,3	70	1	1,4	21	14,0	-22	-23,9	3	4,3	-1	-100,0
12070316000	Pritzwalk	1.121	682	60,8	500	19	3,8	1.060	584	55,1	463	19	4,1	61	5,8	98	16,8	37	8,0	0	0,0
12070325000	Putlitz	157	71	45,2	50	4	8,0	132	80	60,6	76	11	14,5	25	18,9	-9	-11,3	-26	-34,2	-7	-63,6
12070348000	Rühstädt	15	10	66,7	5		0,0	10	2	20,0	3		0,0	5	50,0	8	400,0	2	66,7	0	
12070393000	Triglitz	29	15	51,7	12	1	8,3	22	12	54,5	15		0,0	7	31,8	3	25,0	-3	-20,0	1	
12070416000	Weisen	43	27	62,8	21	2	9,5	47	27	57,4	22		0,0	-4	-8,5	0	0,0	-1	-4,5	2	
12070424000	Wittenberge	1.927	1.050	54,5	755	81	10,7	1.970	956	48,5	735	62	8,4	-43	-2,2	94	9,8	20	2,7	19	30,6
<b>12071000000</b>	<b>Landkreis Spree-Neiße</b>	<b>8.776</b>	<b>4.062</b>	<b>46,3</b>	<b>2.807</b>	<b>570</b>	<b>20,3</b>	<b>7.566</b>	<b>3.604</b>	<b>47,6</b>	<b>2.916</b>	<b>538</b>	<b>18,4</b>	<b>1.210</b>	<b>16,0</b>	<b>458</b>	<b>12,7</b>	<b>-109</b>	<b>-3,7</b>	<b>32</b>	<b>5,9</b>
12071028000	Briesen	29	13	44,8	14	4	28,6	18	8	44,4	11	2	18,2	11	61,1	5	62,5	3	27,3	2	100,0
12071032000	Burg (Spreewald)	190	70	36,8	72	2	2,8	236	119	50,4	90	5	5,6	-46	-19,5	-49	-41,2	-18	-20,0	-3	-60,0
12071041000	Dissen-Striesow	19	12	63,2	6		0,0	27	12	44,4	7	1	14,3	-8	-29,6	0	0,0	-1	-14,3	-1	-100,0
12071044000	Döbern	150	57	38,0	51	2	3,9	146	70	47,9	65	7	10,8	4	2,7	-13	-18,6	-14	-21,5	-5	-71,4
12071052000	Drachhausen	10	5	50,0	6		0,0	9	3	33,3	3		0,0	1	11,1	2	66,7	3	100,0	0	
12071057000	Drebkau	257	115	44,7	111	13	11,7	278	133	47,8	123	12	9,8	-21	-7,6	-18	-13,5	-12	-9,8	1	8,3
12071060000	Drehnow	6	3	50,0	2		0,0	10	4	40,0	4	1	25,0	-4	-40,0	-1	-25,0	-2	-50,0	-1	-100,0
12071074000	Felixsee	57	22	38,6	23	4	17,4	44	28	63,6	22		0,0	13	29,5	-6	-21,4	1	4,5	4	
12071076000	Forst (Lausitz)	2.224	1.023	46,0	771	244	31,6	1.924	1.002	52,1	845	180	21,3	300	15,6	21	2,1	-74	-8,8	64	35,6
12071153000	Groß Schacksdorf-Simmersdorf	114	72	63,2	63	10	15,9	100	79	79,0	66	22	33,3	14	14,0	-7	-8,9	-3	-4,5	-12	-54,5
12071160000	Guben	2.025	992	49,0	598	159	26,6	1.643	715	43,5	555	137	24,7	382	23,3	277	38,7	43	7,7	22	16,1
12071164000	Guhrow	10	5	50,0	4		0,0	10	6	60,0	6		0,0	0	0,0	-1	-16,7	-2	-33,3	0	
12071176000	Heinersbrück	39	8	20,5	9	5	55,6	40	19	47,5	19	12	63,2	-1	-2,5	-11	-57,9	-10	-52,6	-7	-58,3
12071185000	Hornow-Wadelsdorf	16	3	18,8	3		0,0	16	7	43,8	9	2	22,2	0	0,0	-4	-57,1	-6	-66,7	-2	-100,0
12071189000	Jämlitz-Klein Düben	12	10	83,3	7		0,0	13	7	53,8	6		0,0	-1	-7,7	3	42,9	1	16,7	0	
12071193000	Jänschwalde	152	53	34,9	41	14	34,1	161	73	45,3	79	48	60,8	-9	-5,6	-20	-27,4	-38	-48,1	-34	-70,8
12071244000	Kolkwitz	332	161	48,5	139	23	16,5	409	208	50,9	190	27	14,2	-77	-18,8	-47	-22,6	-51	-26,8	-4	-14,8
12071294000	Neiße-Malxetal	38	20	52,6	17	8	47,1	51	30	58,8	29	3	10,3	-13	-25,5	-10	-33,3	-12	-41,4	5	166,7
12071301000	Neuhausen/Spree	215	105	48,8	90	25	27,8	232	103	44,4	84	23	27,4	-17	-7,3	2	1,9	6	7,1	2	8,7
12071304000	Peitz	244	102	41,8	90	10	11,1	262	117	44,7	98	11	11,2	-18	-6,9	-15	-12,8	-8	-8,2	-1	-9,1
12071337000	Schenkendöbern	226	93	41,2	61	13	21,3	143	62	43,4	60	15	25,0	83	58,0	31	50,0	1	1,7	-2	-13,3
12071341000	Schmogrow-Fehrow	26	13	50,0	10	1	10,0	14	9	64,3	9		0,0	12	85,7	4	44,4	1	11,1	1	
12071372000	Spremberg	1.922	875	45,5	573	52	9,1	1.376	615	44,7	492	38	7,7	546	39,7	260	42,3	81	16,5	14	36,8
12071384000	Tauer	40	24	60,0	19	1	5,3	16	3	18,8	3		0,0	24	150,0	21	700,0	16	533,3	1	



**Polizeiliche Kriminalstatistik Land Brandenburg**  
**Vergleichende Übersicht zu Straftaten gesamt nach der Gemeindegebietsstruktur**  
 Berichtsjahr 2013 im Vergleich zum Jahr 2012

Schlüssel	Kurzbezeichnung Schlüssel	im Berichtszeitraum						im Vergleichszeitraum						Veränderungen							
		erf. Fälle insges.	aufgekl. Fälle	Aq in %	TV ges.	nichttd. TV	Anteil nichttd. TV in %	erf. Fälle insges.	aufgekl. Fälle	Aq in %	TV ges.	nichttd. TV	Anteil nichttd. TV in %	erf. Fälle		aufgekl. Fälle		TV ges.		nichttd. TV	
														abs.	in %	abs.	in %	abs.	in %	abs.	in %
1	2	3	4	5	6	7	8	9	10	11	12	13	14	15	16	17	18	19	20	21	22
12071386000	Teichland	49	11	22,4	11	2	18,2	45	19	42,2	22	1	4,5	4	8,9	-8	-42,1	-11	-50,0	1	100,0
12071392000	Tschernitz	23	10	43,5	8	1	12,5	32	15	46,9	14		0,0	-9	-28,1	-5	-33,3	-6	-42,9	1	
12071401000	Turnow-Preilack	46	35	76,1	20	6	30,0	23	14	60,9	10		0,0	23	100,0	21	150,0	10	100,0	6	
12071408000	Welzow	231	112	48,5	80	2	2,5	201	76	37,8	77	2	2,6	30	14,9	36	47,4	3	3,9	0	0,0
12071412000	Werben	26	13	50,0	15	1	6,7	33	21	63,6	12		0,0	-7	-21,2	-8	-38,1	3	25,0	1	
12071414000	Wiesengrund	48	25	52,1	22	9	40,9	54	27	50,0	26	6	23,1	-6	-11,1	-2	-7,4	-4	-15,4	3	50,0
<b>12072000000</b>	<b>Landkreis Teltow-Fläming</b>	<b>10.885</b>	<b>6.030</b>	<b>55,4</b>	<b>3.970</b>	<b>444</b>	<b>11,2</b>	<b>10.552</b>	<b>5.584</b>	<b>52,9</b>	<b>4.196</b>	<b>420</b>	<b>10,0</b>	<b>333</b>	<b>3,2</b>	<b>446</b>	<b>8,0</b>	<b>-226</b>	<b>-5,4</b>	<b>24</b>	<b>5,7</b>
12072002000	Am Mellensee	264	181	68,6	150	9	6,0	232	128	55,2	112	4	3,6	32	13,8	53	41,4	38	33,9	5	125,0
12072014000	Baruth/Mark	206	126	61,2	102	5	4,9	182	95	52,2	83	1	1,2	24	13,2	31	32,6	19	22,9	4	400,0
12072017000	Blankenfelde-Mahlow	1.561	715	45,8	525	81	15,4	1.540	679	44,1	582	79	13,6	21	1,4	36	5,3	-57	-9,8	2	2,5
12072053000	Dahme/Mark	188	103	54,8	82	7	8,5	194	107	55,2	91	8	8,8	-6	-3,1	-4	-3,7	-9	-9,9	-1	-12,5
12072055000	Dahmetal	4	1	25,0	1		0,0	8	2	25,0	2		0,0	-4	-50,0	-1	-50,0	-1	-50,0	0	
12072120000	Großbeeren	645	279	43,3	237	65	27,4	694	349	50,3	305	49	16,1	-49	-7,1	-70	-20,1	-68	-22,3	16	32,7
12072157000	Ihlow	11	9	81,8	9		0,0	8	6	75,0	6		0,0	3	37,5	3	50,0	3	50,0	0	
12072169000	Jüterbog	825	464	56,2	395	21	5,3	812	445	54,8	376	14	3,7	13	1,6	19	4,3	19	5,1	7	50,0
12072232000	Luckenwalde	1.930	1.230	63,7	818	93	11,4	1.915	1.135	59,3	839	87	10,4	15	0,8	95	8,4	-21	-2,5	6	6,9
12072240000	Ludwigsfelde	2.222	1.051	47,3	695	97	14,0	2.130	1.018	47,8	792	87	11,0	92	4,3	33	3,2	-97	-12,2	10	11,5
12072297000	Niedergörsdorf	280	161	57,5	137	13	9,5	249	153	61,4	152	7	4,6	31	12,4	8	5,2	-15	-9,9	6	85,7
12072298000	Niederer Fläming	49	21	42,9	25	1	4,0	62	40	64,5	46	6	13,0	-13	-21,0	-19	-47,5	-21	-45,7	-5	-83,3
12072312000	Nuthe-Urstromtal	328	222	67,7	110	15	13,6	204	105	51,5	87	6	6,9	124	60,8	117	111,4	23	26,4	9	150,0
12072340000	Rangsdorf	508	253	49,8	206	33	16,0	511	270	52,8	238	32	13,4	-3	-0,6	-17	-6,3	-32	-13,4	1	3,1
12072426000	Trebbin	583	388	66,6	232	24	10,3	681	443	65,1	261	17	6,5	-98	-14,4	-55	-12,4	-29	-11,1	7	41,2
12072477000	Zossen	1.281	826	64,5	558	31	5,6	1.130	609	53,9	518	49	9,5	151	13,4	217	35,6	40	7,7	-18	-36,7
<b>12073000000</b>	<b>Landkreis Uckermark</b>	<b>9.159</b>	<b>4.853</b>	<b>53,0</b>	<b>3.494</b>	<b>499</b>	<b>14,3</b>	<b>10.530</b>	<b>5.718</b>	<b>54,3</b>	<b>3.751</b>	<b>533</b>	<b>14,2</b>	<b>-1.371</b>	<b>-13,0</b>	<b>-865</b>	<b>-15,1</b>	<b>-257</b>	<b>-6,9</b>	<b>-34</b>	<b>-6,4</b>
12073008000	Angermünde	1.079	605	56,1	470	54	11,5	1.110	579	52,2	493	65	13,2	-31	-2,8	26	4,5	-23	-4,7	-11	-16,9
12073032000	Berkholz-Meyenburg	48	24	50,0	20	1	5,0	24	16	66,7	15	1	6,7	24	100,0	8	50,0	5	33,3	0	0,0
12073069000	Boitzenburger Land	132	67	50,8	66	6	9,1	179	94	52,5	74	4	5,4	-47	-26,3	-27	-28,7	-8	-10,8	2	50,0
12073085000	Brüssow	66	32	48,5	22		0,0	68	31	45,6	32	2	6,3	-2	-2,9	1	3,2	-10	-31,3	-2	-100,0
12073093000	Carmzow-Wallmow	19	10	52,6	8	3	37,5	17	6	35,3	7	1	14,3	2	11,8	4	66,7	1	14,3	2	200,0
12073097000	Casekow	97	52	53,6	65	14	21,5	98	54	55,1	50	8	16,0	-1	-1,0	-2	-3,7	15	30,0	6	75,0
12073157000	Flieth-Stegelitz	27	17	63,0	19	4	21,1	35	12	34,3	14		0,0	-8	-22,9	5	41,7	5	35,7	4	
12073189000	Gartz (Oder)	127	56	44,1	55	12	21,8	124	79	63,7	66	17	25,8	3	2,4	-23	-29,1	-11	-16,7	-5	-29,4
12073201000	Gerswalde	76	42	55,3	42		0,0	128	49	38,3	45		0,0	-52	-40,6	-7	-14,3	-3	-6,7	0	
12073216000	Göritz	14	6	42,9	7		0,0	19	7	36,8	9		0,0	-5	-26,3	-1	-14,3	-2	-22,2	0	
12073225000	Gramzow	52	31	59,6	38	8	21,1	87	38	43,7	34	7	20,6	-35	-40,2	-7	-18,4	4	11,8	1	14,3
12073261000	Grünow	5	3	60,0	3	1	33,3	25	12	48,0	15	4	26,7	-20	-80,0	-9	-75,0	-12	-80,0	-3	-75,0
12073309000	Hohenselchow-Groß Pinnow	42	30	71,4	39	9	23,1	28	21	75,0	26		0,0	14	50,0	9	42,9	13	50,0	9	
12073384000	Lychen	232	140	60,3	76		0,0	238	136	57,1	99	3	3,0	-6	-2,5	4	2,9	-23	-23,2	-3	-100,0
12073386000	Mark Landin	32	15	46,9	14	2	14,3	33	20	60,6	24		0,0	-1	-3,0	-5	-25,0	-10	-41,7	2	
12073393000	Mescherin	73	28	38,4	20	16	80,0	31	12	38,7	13	11	84,6	42	135,5	16	133,3	7	53,8	5	45,5
12073396000	Milmersdorf	72	35	48,6	39	3	7,7	76	33	43,4	32	1	3,1	-4	-5,3	2	6,1	7	21,9	2	200,0
12073404000	Mittenwalde	10	6	60,0	5		0,0	30	12	40,0	9	1	11,1	-20	-66,7	-6	-50,0	-4	-44,4	-1	-100,0
12073429000	Nordwestuckermark	137	69	50,4	75	3	4,0	123	49	39,8	58	6	10,3	14	11,4	20	40,8	17	29,3	-3	-50,0
12073430000	Oberuckersee	120	64	53,3	63	14	22,2	105	45	42,9	49	12	24,5	15	14,3	19	42,2	14	28,6	2	16,7
12073440000	Pinnow	52	22	42,3	20	1	5,0	173	142	82,1	34	3	8,8	-121	-69,9	-120	-84,5	-14	-41,2	-2	-66,7
12073452000	Prenzlau	1.874	1.068	57,0	807	112	13,9	2.268	1.216	53,6	932	105	11,3	-394	-17,4	-148	-12,2	-125	-13,4	7	6,7
12073458000	Randowtal	45	32	71,1	29	20	69,0	43	29	67,4	36	21	58,3	2	4,7	3	10,3	-7	-19,4	-1	-4,8

## Polizeiliche Kriminalstatistik Land Brandenburg

## Vergleichende Übersicht zu Straftaten gesamt nach der Gemeindegebietsstruktur

Berichtszeitraum 2013 im Vergleich zum Jahr 2012

Schlüssel	Kurzbezeichnung Schlüssel	im Berichtszeitraum						im Vergleichszeitraum						Veränderungen							
		erf. Fälle insges.	aufgekl. Fälle	Aq in %	TV ges.	nichtdt. TV	Anteil nichtdt. TV in %	erf. Fälle insges.	aufgekl. Fälle	Aq in %	TV ges.	nichtdt. TV	Anteil nichtdt. TV in %	erf. Fälle		aufgekl. Fälle		TV ges.		nichtdt. TV	
														abs.	in %	abs.	in %	abs.	in %	abs.	in %
1	2	3	4	5	6	7	8	9	10	11	12	13	14	15	16	17	18	19	20	21	22
12073490000	Schenkenberg	38	18	47,4	19	8	42,1	56	35	62,5	14		0,0	-18	-32,1	-17	-48,6	5	35,7	8	
12073505000	Schöneberg	22	15	68,2	14	3	21,4	27	15	55,6	14		0,0	-5	-18,5	0	0,0	0	0,0	3	
12073520000	Schönfeld	26	17	65,4	17	3	17,6	20	5	25,0	5		0,0	6	30,0	12	240,0	12	240,0	3	
12073532000	Schwedt/Oder	3.175	1.528	48,1	1.098	184	16,8	3.426	1.770	51,7	1.139	214	18,8	-251	-7,3	-242	-13,7	-41	-3,6	-30	-14,0
12073565000	Tantow	78	33	42,3	28	15	53,6	90	74	82,2	57	43	75,4	-12	-13,3	-41	-55,4	-29	-50,9	-28	-65,1
12073569000	Temmen-Ringenwalde	17	9	52,9	8		0,0	22	5	22,7	7	1	14,3	-5	-22,7	4	80,0	1	14,3	-1	-100,0
12073572000	Templin	1.129	664	58,8	435	8	1,8	1.567	1.009	64,4	539	26	4,8	-438	-28,0	-345	-34,2	-104	-19,3	-18	-69,2
12073578000	Uckerfelde	55	24	43,6	25	6	24,0	58	23	39,7	26	6	23,1	-3	-5,2	1	4,3	-1	-3,8	0	0,0
12073579000	Uckerland	75	33	44,0	35		0,0	103	49	47,6	44	5	11,4	-28	-27,2	-16	-32,7	-9	-20,5	-5	-100,0
12073603000	Passow	99	53	53,5	44	13	29,5	78	31	39,7	31	9	29,0	21	26,9	22	71,0	13	41,9	4	44,4
12073645000	Zichow	14	5	35,7	6		0,0	21	10	47,6	11		0,0	-7	-33,3	-5	-50,0	-5	-45,5	0	

## **Tabelle V4T**

### **Vergleichende Übersicht zur Alterstruktur der ermittelten Tatverdächtigen**

Die Tabelle V4T dient der Übersicht zur registrierten Kriminalität in Territorialbereichen für einen ausgewählten Deliktsbereich bezüglich der Anzahl der Tatverdächtigen verschiedener Altersgruppen (Kinder, Jugendliche, Erwachsene etc.).

Diese Territorialbereiche können z. B. sein:

- das gesamte Land Brandenburg mit territorialen Unterstrukturen (Kreis, Amt, Gemeinde, Ortsteil
- ein bestimmter Kreis mit seinen territorialen Unterstrukturen (Ämter, Gemeinden).
- 

Die Anzahl der ermittelten TV innerhalb eines jeden territorialen Bereiches wird in einer Zeile dargestellt.

Es werden der Berichtszeitraum, der Vergleichszeitraum (zumeist Vorjahr) und der Vergleich zwischen beiden im Bezug auf die ermittelten Tatverdächtigen:

- TV insgesamt
- männliche TV
- weibliche TV
- Kinder
- Jugendliche
- Heranwachsende
- Erwachsene

absolut und in Prozent dargestellt.

Diese Auswertungen sind mittels Parametrierung für das Gesamtstraftatenaufkommen als auch für Teilbereiche möglich.

Wird aufgrund der Territorialparametrierung in der Liste ein Hierarchiebaum aufgebaut z. B. Land, Kreis, Amt, Gemeinde, dient die übergeordnete Territorialeinheit als Summenschlüssel bzw. Oberschlüssel und ist demzufolge bei der Zählung der Tatverdächtigen (echte Tatverdächtigenzählung) auch so zu behandeln.



## Polizeiliche Kriminalstatistik Land Brandenburg

*Vergleichende Übersicht zur Altersstruktur der Tatverdächtigen zu Straftaten gesamt nach der Gemeindegebietsstruktur*

Berichtsjahr 2013 im Vergleich zum Jahr 2012

Schlüssel	Kurzbezeichnung Schlüssel	Berichtszeitraum							Vergleichszeitraum							Veränderungen						
		gesamt	männl.	weibl.	Kinder	Jugdl.	Heran-wachs.	Er-wachs.	gesamt	männl.	weibl.	Kinder	Jugdl.	Heran-wachs.	Er-wachs.	gesamt	männl.	weibl.	Kinder	Jugdl.	Heran-wachs.	Er-wachs.
1	2	4	5	6	7	8	9	10	11	12	13	14	15	16	17	18	19	20	21	22	23	24
<b>1200000000</b>	<b>Bundesland Brandenburg</b>	68.724	51.081	17.643	3.232	5.333	4.387	55.772	68.497	51.516	16.981	2.685	5.576	4.765	55.471	227	-435	662	547	-243	-378	301
<b>1205100000</b>	<b>Brandenburg an der Havel</b>	2.743	2.043	700	110	185	195	2.253	2.625	1.986	639	86	207	188	2.144	118	57	61	24	-22	7	109
<b>1205200000</b>	<b>Cottbus</b>	3.271	2.455	816	127	257	229	2.658	3.193	2.381	812	131	210	278	2.574	78	74	4	-4	47	-49	84
<b>1205300000</b>	<b>Frankfurt (Oder)</b>	4.298	3.045	1.253	638	252	288	3.120	3.141	2.410	731	172	233	237	2.499	1.157	635	522	466	19	51	621
<b>1205400000</b>	<b>Potsdam</b>	4.876	3.669	1.207	217	396	324	3.939	5.370	4.021	1.349	194	478	401	4.297	-494	-352	-142	23	-82	-77	-358
<b>1206000000</b>	<b>Landkreis Barnim</b>	5.363	3.961	1.402	207	389	341	4.426	5.259	3.898	1.361	254	427	365	4.213	104	63	41	-47	-38	-24	213
12060005000	Ahrensfelde-Blumberg	821	597	224	16	40	62	703	716	526	190	33	57	52	574	105	71	34	-17	-17	10	129
12060012000	Althüttendorf	23	22	1		2	2	19	21	19	2			1	20	2	3	-1	0	2	1	-1
12060020000	Bernau bei Berlin	1.276	964	312	39	117	88	1.032	1.300	973	327	81	145	110	964	-24	-9	-15	-42	-28	-22	68
12060024000	Biesenthal	127	101	26	5	4	7	111	144	113	31	9	1	14	120	-17	-12	-5	-4	3	-7	-9
12060034000	Breydin	10	8	2				10	24	21	3	5	2	1	16	-14	-13	-1	-5	-2	-1	-6
12060036000	Britz	34	25	9	4	2		28	45	34	11	1	2	3	39	-11	-9	-2	3	0	-3	-11
12060045000	Chorin	29	24	5	1	1	2	25	52	42	10		5	5	42	-23	-18	-5	1	-4	-3	-17
12060052000	Eberswalde	1.609	1.161	448	72	124	113	1.300	1.625	1.173	452	71	128	120	1.306	-16	-12	-4	1	-4	-7	-6
12060068000	Friedrichswalde	4	4					4	7	7			1		6	-3	-3	0	0	-1	0	-2
12060092000	Hohenfinow	9	8	1			1	8	12	8	4			3	9	-3	0	-3	0	0	-2	-1
12060100000	Joachimsthal	95	76	19	7	10	5	73	94	80	14	4	4	11	75	1	-4	5	3	6	-6	-2
12060128000	Liepe	19	17	2		1	2	16	13	10	3		2		11	6	7	-1	0	-1	2	5
12060149000	Lunow-Stolzenhagen	16	14	2		3	2	11	21	14	7	1	1	2	17	-5	0	-5	-1	2	0	-6
12060154000	Marienwerder	35	33	2	1	2	1	31	50	41	9		1	1	48	-15	-8	-7	1	1	0	-17
12060161000	Melchow	15	13	2			6	9	21	14	7			1	20	-6	-1	-5	0	0	5	-11
12060172000	Niederfinow	5	4	1			1	4	9	6	3				9	-4	-2	-2	0	0	1	-5
12060176000	Oderberg	57	48	9	4	12		41	45	37	8	3	1	3	38	12	11	1	1	11	-3	3
12060181000	Panketal	300	232	68	13	25	16	246	343	262	81	15	31	25	272	-43	-30	-13	-2	-6	-9	-26
12060185000	Parsteensee	9	8	1			1	8	6	5	1				6	3	3	0	0	0	1	2
12060192000	Rüdnitz	56	39	17	5	19	2	30	66	48	18	5	18	5	38	-10	-9	-1	0	1	-3	-8
12060198000	Schorfheide	307	235	72	10	23	11	263	250	191	59	2	14	6	228	57	44	13	8	9	5	35
12060250000	Sydower Fließ	5	5		1			4	5	3	2	1			4	0	2	-2	0	0	0	0
12060269000	Wandlitz	524	385	139	21	30	29	444	506	388	118	26	30	23	427	18	-3	21	-5	0	6	17
12060280000	Werneuchen	233	166	67	17	13	9	194	230	176	54	16	23	10	181	3	-10	13	1	-10	-1	13
12060296000	Ziethen	21	15	6	1		1	19	9	6	3		3		6	12	9	3	1	-3	1	13
<b>1206100000</b>	<b>Landkreis Dahme-Spreewald</b>	5.890	4.394	1.496	109	355	347	5.079	5.721	4.277	1.444	144	433	386	4.758	169	117	52	-35	-78	-39	321
12061005000	Alt Zauche-Wußwerk	3	2	1			2	1	9	7	2			1	8	-6	-5	-1	0	2	-1	-7
12061017000	Bersteland	23	20	3				23	17	14	3			1	16	6	6	0	0	0	-1	7
12061020000	Bestensee	218	162	56	2	12	6	198	190	151	39	9	18	7	156	28	11	17	-7	-6	-1	42
12061061000	Byhleguhre-Byhlen	7	7			1	1	5	4	2	2				4	3	5	-2	0	1	1	1
12061097000	Drahnsdorf	8	6	2				8	10	10					10	-2	-4	2	0	0	0	-2
12061112000	Eichwalde	119	103	16	3	17	11	88	116	86	30	4	14	9	89	3	17	-14	-1	3	2	-1
12061164000	Golßen	51	42	9		1	2	48	42	31	11	1	2	3	36	9	11	-2	-1	-1	-1	12
12061192000	Groß Köris	83	64	19	3	13	4	63	92	67	25	3	8	9	72	-9	-3	-6	0	5	-5	-9
12061216000	Halbe	73	56	17	2		1	70	86	75	11	1	4	14	67	-13	-19	6	1	-4	-13	3
12061217000	Heidesee	173	126	47	3	25	3	142	224	176	48	12	29	15	168	-51	-50	-1	-9	-4	-12	-26
12061219000	Heideblick	53	37	16	2		2	49	49	42	7	2	3	1	43	4	-5	9	0	-3	1	6
12061224000	Jamlitz	6	5	1				6								6	5	1	0	0	0	6
12061244000	Kasel-Golzig	7	6	1			1	6	19	15	4			1	18	-12	-9	-3	0	0	0	-12

**Polizeiliche Kriminalstatistik Land Brandenburg**  
**Vergleichende Übersicht zur Altersstruktur der Tatverdächtigen zu Straftaten gesamt nach der Gemeindegebietsstruktur**  
 Berichtsjahr 2013 im Vergleich zum Jahr 2012

Schlüssel	Kurzbezeichnung Schlüssel	Berichtszeitraum							Vergleichszeitraum							Veränderungen						
		gesamt	männl.	weibl.	Kinder	Jugdl.	Heranwachs.	Erwachs.	gesamt	männl.	weibl.	Kinder	Jugdl.	Heranwachs.	Erwachs.	gesamt	männl.	weibl.	Kinder	Jugdl.	Heranwachs.	Erwachs.
1	2	4	5	6	7	8	9	10	11	12	13	14	15	16	17	18	19	20	21	22	23	24
12061260000	Königs Wusterhausen	1.284	989	295	21	92	76	1.095	1.399	1.033	366	42	99	108	1.150	-115	-44	-71	-21	-7	-32	-55
12061265000	Krausnick-Groß Wasserburg	52	45	7	3	4	11	34	56	50	6		8	5	43	-4	-5	1	3	-4	6	-9
12061308000	Lieberose	24	18	6				3	21	26	19	7			26	-2	-1	-1	0	0	3	-5
12061316000	Lübben (Spreewald)	470	342	128	15	46	29	380	464	348	116	20	62	36	346	6	-6	12	-5	-16	-7	34
12061320000	Luckau	252	215	37	2	8	10	232	278	225	53	3	15	23	237	-26	-10	-16	-1	-7	-13	-5
12061328000	Märkisch Buchholz	15	8	7				1	14	25	22	3		3	19	-10	-14	4	0	-2	-3	-5
12061329000	Märkische Heide	57	51	6	5	5	1	46	78	68	10	3	6	6	63	-21	-17	-4	2	-1	-5	-17
12061332000	Mittenwalde	258	216	42	3	7	6	242	252	197	55	5	8	14	225	6	19	-13	-2	-1	-8	17
12061344000	Münchehofe	13	10	3	1	3	1	8	5	5				1	4	8	5	3	1	2	1	4
12061352000	Neu Zauche	26	20	6	2			1	23	16	12	4			16	10	8	2	2	0	1	7
12061405000	Rietzneuendorf-Staakow	16	12	4				3	13	13	10	3	1		12	3	2	1	-1	3	0	1
12061428000	Schlepzig	18	16	2				1	17	7	6	1		2	4	11	10	1	0	-2	0	13
12061433000	Schönefeld	1.882	1.307	575	31	74	149	1.628	1.534	1.091	443	14	95	110	1.315	348	216	132	17	-21	39	313
12061435000	Schönwald	21	19	2	1	1	2	17	24	18	6			1	23	-3	1	-4	1	0	2	-6
12061444000	Schulzendorf	101	73	28	2	4	7	88	90	60	30	4	4	5	77	11	13	-2	-2	0	2	11
12061448000	Schwerin	26	18	8	3	1	2	20	25	18	7	2		2	21	1	0	1	1	1	0	-1
12061450000	Schwielochsee	62	51	11		11	2	49	38	34	4	1	11	1	25	24	17	7	-1	0	1	24
12061470000	Spreewaldheide	10	7	3	1	1	1	7	1	1					1	9	6	3	1	1	1	6
12061471000	Steinreich	7	4	3				1	6	4	4				4	3	0	3	0	0	1	2
12061476000	Straupitz	20	18	2	1	1	1	17	18	14	4		1	1	16	2	4	-2	1	0	0	1
12061492000	Teupitz	74	57	17		2	2	70	75	59	16	3	4	8	60	-1	-2	1	-3	-2	-6	10
12061510000	Unterspreewald	45	38	7	1	7	1	36	27	17	10	1	6		20	18	21	-3	0	1	1	16
12061540000	Wildau	513	386	127	8	42	23	440	573	435	138	16	43	34	480	-60	-49	-11	-8	-1	-11	-40
12061572000	Zeuthen	157	129	28	1	8	10	138	162	130	32	7	22	15	118	-5	-1	-4	-6	-14	-5	20
<b>12062000000</b>	<b>Landkreis Elbe-Elster</b>	<b>2.061</b>	<b>1.577</b>	<b>484</b>	<b>55</b>	<b>168</b>	<b>144</b>	<b>1.694</b>	<b>2.258</b>	<b>1.727</b>	<b>531</b>	<b>61</b>	<b>141</b>	<b>169</b>	<b>1.887</b>	<b>-197</b>	<b>-150</b>	<b>-47</b>	<b>-6</b>	<b>27</b>	<b>-25</b>	<b>-193</b>
12062024000	Bad Liebenwerda	181	142	39	3	9	10	159	216	172	44	5	9	19	183	-35	-30	-5	-2	0	-9	-24
12062088000	Crinitz	12	11	1		1	1	10	23	18	5	1	1	1	20	-11	-7	-4	-1	0	0	-10
12062092000	Doberlug-Kirchhain	220	176	44	6	14	24	176	225	181	44	2	17	19	187	-5	-5	0	4	-3	5	-11
12062124000	Elsterwerda	296	236	60	8	23	25	240	252	193	59	6	18	30	198	44	43	1	2	5	-5	42
12062128000	Falkenberg/Elster	148	119	29	1	12	11	124	159	125	34	3	9	14	133	-11	-6	-5	-2	3	-3	-9
12062134000	Fichtwald	11	8	3				11	15	12	3				15	-4	-4	0	0	0	0	-4
12062140000	Finsterwalde	593	447	146	15	54	54	470	688	495	193	29	43	54	562	-95	-48	-47	-14	11	0	-92
12062177000	Gorden-Staupitz	11	9	2				2	9	7	2				9	2	2	0	0	0	2	0
12062196000	Gröden	11	8	3		2	1	8	19	15	4		3	2	14	-8	-7	-1	0	-1	-1	-6
12062208000	Großthiemig	4	2	2				4	6	5	1				6	-2	-3	1	0	0	0	-2
12062219000	Heideland	9	6	3				9	12	10	2	2	1	1	8	-3	-4	1	-2	-1	-1	1
12062224000	Herzberg/Elster	239	171	68	9	29	9	192	245	191	54	7	21	22	195	-6	-20	14	2	8	-13	-3
12062232000	Hirschfeld	8	6	2				8	6	5	1				6	2	1	1	0	0	0	2
12062237000	Hohenbucko	5	5					5	12	11	1	1		1	10	-7	-6	-1	-1	0	-1	-5
12062240000	Hohenleipisch	28	20	8	1	1	1	25	32	23	9			3	29	-4	-3	-1	1	1	-2	-4
12062282000	Kremitzäue	5	3	2				5	13	12	1				13	-8	-9	1	0	0	0	-8
12062289000	Lebusa	6	5	1		1		5	13	11	2		1	2	10	-7	-6	-1	0	0	-2	-5
12062293000	Lichterfeld-Schacksdorf	25	25					4	21	46	45	1	1	4	41	-21	-20	-1	0	-1	0	-20
12062333000	Massen-Niederlausitz	44	42	2	3	2	3	36	63	56	7		1	5	57	-19	-14	-5	3	1	-2	-21
12062336000	Merzdorf	11	9	2				2	9	6	5	1		1	5	5	4	1	0	0	1	4

**Polizeiliche Kriminalstatistik Land Brandenburg****Vergleichende Übersicht zur Altersstruktur der Tatverdächtigen zu Straftaten gesamt nach der Gemeindegebietsstruktur**

Berichtszeitraum 2013 im Vergleich zum Jahr 2012

Schlüssel	Kurzbezeichnung Schlüssel	Berichtszeitraum							Vergleichszeitraum							Veränderungen						
		gesamt	männl.	weibl.	Kinder	Jugdl.	Heranwachs.	Erwachs.	gesamt	männl.	weibl.	Kinder	Jugdl.	Heranwachs.	Erwachs.	gesamt	männl.	weibl.	Kinder	Jugdl.	Heranwachs.	Erwachs.
1	2	4	5	6	7	8	9	10	11	12	13	14	15	16	17	18	19	20	21	22	23	24
12062341000	Mühlberg/Elbe	41	34	7		2	3	36	59	44	15		4	1	54	-18	-10	-8	0	-2	2	-18
12062372000	Plessa	42	34	8		8	3	31	35	27	8	1	1	2	31	7	7	0	-1	7	1	0
12062410000	Röderland	43	35	8		2	4	37	61	51	10		4	9	48	-18	-16	-2	0	-2	-5	-11
12062417000	Rückersdorf	49	39	10	6	1	5	37	46	40	6	1	1	10	34	3	-1	4	5	0	-5	3
12062425000	Sallgast	34	29	5		9	1	24	27	22	5	1	4	1	21	7	7	0	-1	5	0	3
12062440000	Schilda	5	4	1				5	5	4	1				5	0	0	0	0	0	0	0
12062445000	Schlieben	29	23	6		5	1	23	39	30	9		4	1	34	-10	-7	-3	0	1	0	-11
12062453000	Schönborn	27	22	5		1	2	24	26	18	8		1	3	22	1	4	-3	0	0	-1	2
12062461000	Schönwalde	47	38	9		2	3	42	34	28	6	3	1	2	28	13	10	3	-3	1	1	14
12062464000	Schraden	2		2		1		1	4	3	1		1	1	3	-2	-3	1	0	1	-1	-2
12062469000	Sonnenwalde	52	45	7	2	1	3	46	44	35	9		2	2	40	8	10	-2	2	-1	1	6
12062492000	Tröbitz	8	8		2			6	19	19			2		17	-11	-11	0	0	0	0	-11
12062500000	Uebigau-Wahrenbrück	57	37	20	1	3		53	62	53	9		2	6	54	-5	-16	11	1	1	-6	-1
<b>12063000000</b>	<b>Landkreis Havelland</b>	<b>4.015</b>	<b>2.972</b>	<b>1.043</b>	<b>163</b>	<b>388</b>	<b>238</b>	<b>3.226</b>	<b>4.090</b>	<b>3.080</b>	<b>1.010</b>	<b>148</b>	<b>395</b>	<b>267</b>	<b>3.280</b>	<b>-75</b>	<b>-108</b>	<b>33</b>	<b>15</b>	<b>-7</b>	<b>-29</b>	<b>-54</b>
12063036000	Brieselang	215	176	39	4	20	13	178	253	200	53	9	41	20	183	-38	-24	-14	-5	-21	-7	-5
12063056000	Dallgow-Döberitz	460	309	151	16	59	25	360	390	275	115	11	39	23	317	70	34	36	5	20	2	43
12063080000	Falkensee	1.023	758	265	45	145	73	760	1.053	801	252	40	118	69	826	-30	-43	13	5	27	4	-66
12063088000	Friesack	70	62	8	1	3	6	60	64	50	14	2	4	7	51	6	12	-6	-1	-1	-1	9
12063094000	Gollenberg	8	8					8	17	14	3			1	16	-9	-6	-3	0	0	-1	-8
12063112000	Großderschau	6	4	2				6	4	2	2				4	2	2	0	0	0	0	2
12063134000	Havelaue	7	6	1				7	21	17	4	3	2		16	-14	-11	-3	-3	-2	0	-9
12063142000	Wiesenaue	10	7	3				10	11	10	1		1		10	-1	-3	2	0	-1	0	0
12063148000	Ketzin	136	99	37	5	15	4	112	145	109	36	4	19	10	112	-9	-10	1	1	-4	-6	0
12063161000	Kleßen-Görne	6	5	1				6	4	3	1				4	2	2	0	0	0	0	2
12063165000	Kotzen	11	7	4			1	10	6	3	3			1	5	5	4	1	0	0	0	5
12063186000	Märkisch Luch	22	18	4			2	20	33	23	10		9	4	20	-11	-5	-6	0	-9	-2	0
12063189000	Milower Land	69	55	14	3	3	3	60	56	48	8	1	1	3	51	13	7	6	2	2	0	9
12063202000	Mühlenberge	10	5	5				10	16	11	5	1	1		14	-6	-6	0	-1	-1	0	-4
12063208000	Nauen	661	512	149	19	68	45	529	657	499	158	26	72	39	520	4	13	-9	-7	-4	6	9
12063212000	Nennhausen	26	19	7		1		25	27	19	8	1		2	24	-1	0	-1	-1	1	-2	1
12063228000	Paulinenaue	23	22	1		1	3	19	32	28	4	2	4	4	22	-9	-6	-3	-2	-3	-1	-3
12063240000	Pessin	14	9	5			2	12	6	5	1				6	8	4	4	0	0	2	6
12063244000	Prennitz	183	145	38	10	18	12	143	176	142	34	9	12	11	144	7	3	4	1	6	1	-1
12063252000	Rathenow	810	569	241	38	71	45	656	829	601	228	18	78	67	666	-19	-32	13	20	-7	-22	-10
12063256000	Retzow	5	4	1	1			4	4	3	1				4	1	1	0	1	0	0	0
12063260000	Rhinow	32	27	5	7	5		20	38	29	9	4	2	3	29	-6	-2	-4	3	3	-3	-9
12063273000	Schönwalde-Glien	213	169	44	5	9	16	183	197	149	48	4	5	15	173	16	20	-4	1	4	1	10
12063274000	Seeblick	9	9					9	19	15	4	5	1		13	-10	-6	-4	-5	-1	0	-4
12063293000	Stechow-Ferchesar	17	14	3			1	16	14	12	2		2	1	11	3	2	1	0	-2	0	5
12063357000	Wustermark	284	220	64	12	29	20	223	350	292	58	17	26	35	272	-66	-72	6	-5	3	-15	-49
<b>12064000000</b>	<b>Landkreis Märkisch-Oderland</b>	<b>5.431</b>	<b>4.046</b>	<b>1.385</b>	<b>253</b>	<b>419</b>	<b>347</b>	<b>4.412</b>	<b>5.557</b>	<b>4.136</b>	<b>1.421</b>	<b>187</b>	<b>410</b>	<b>374</b>	<b>4.586</b>	<b>-126</b>	<b>-90</b>	<b>-36</b>	<b>66</b>	<b>9</b>	<b>-27</b>	<b>-174</b>
12064009000	Alt Tucheband	21	15	6	1			20	25	18	7	2	1	1	21	-4	-3	-1	-1	-1	-1	-1
12064029000	Altlandsberg	251	201	50	5	14	16	216	227	181	46	7	15	11	194	24	20	4	-2	-1	5	22
12064044000	Bad Freienwalde (Oder)	552	397	155	17	51	39	445	615	457	158	13	49	54	499	-63	-60	-3	4	2	-15	-54
12064053000	Beiersdorf-Freudenberg	9	5	4				9	15	12	3				15	-6	-7	1	0	0	0	-6

## Polizeiliche Kriminalstatistik Land Brandenburg

## Vergleichende Übersicht zur Altersstruktur der Tatverdächtigen zu Straftaten gesamt nach der Gemeindegebietsstruktur

Berichtszeitraum 2013 im Vergleich zum Jahr 2012

Schlüssel	Kurzbezeichnung Schlüssel	Berichtszeitraum							Vergleichszeitraum							Veränderungen						
		gesamt	männl.	weibl.	Kinder	Jugdl.	Heranwachs.	Erwachs.	gesamt	männl.	weibl.	Kinder	Jugdl.	Heranwachs.	Erwachs.	gesamt	männl.	weibl.	Kinder	Jugdl.	Heranwachs.	Erwachs.
1	2	4	5	6	7	8	9	10	11	12	13	14	15	16	17	18	19	20	21	22	23	24
12064057000	Bleyen-Genschmar	21	16	5	1	3	1	16	6	3	3			1	5	15	13	2	1	3	0	11
12064061000	Bliesdorf	27	20	7		1		26	36	25	11	1	1	1	33	-9	-5	-4	-1	0	-1	-7
12064084000	Buckow (Märkische Schweiz)	25	21	4	1	6	2	16	22	18	4	3		2	17	3	3	0	-2	6	0	-1
12064125000	Falkenberg	56	46	10	2	7	1	46	46	37	9		2	2	42	10	9	1	2	5	-1	4
12064128000	Falkenhagen (Mark)	48	44	4		1	2	45	12	7	5			1	11	36	37	-1	0	1	1	34
12064130000	Fichtenhöhe	17	15	2		1	1	15	12	11	1		4		8	5	4	1	0	-3	1	7
12064136000	Fredersdorf-Vogelsdorf	322	244	78	20	18	18	266	363	279	84	11	24	27	301	-41	-35	-6	9	-6	-9	-35
12064153000	Garzau-Garzin	16	12	4				16	29	22	7		2	1	26	-13	-10	-3	0	-2	-1	-10
12064172000	Golzow	22	17	5		1	1	20	16	13	3		1		15	6	4	2	0	0	1	5
12064190000	Gusow-Platkow	25	21	4		3	3	19	33	30	3		2	5	26	-8	-9	1	0	1	-2	-7
12064205000	Heckelberg-Brunow	18	15	3		1	1	16	13	7	6		1		12	5	8	-3	0	0	1	4
12064222000	Höhenland	14	11	3				14	22	12	10				22	-8	-1	-7	0	0	0	-8
12064227000	Hoppegarten	423	331	92	7	23	29	364	538	410	128	11	59	32	436	-115	-79	-36	-4	-36	-3	-72
12064266000	Küstriner Vorland	181	138	43	23	8	13	137	156	138	18		10	15	131	25	0	25	23	-2	-2	6
12064268000	Lebus	43	34	9	3	5	2	33	45	35	10	3	3	3	36	-2	-1	-1	0	2	-1	-3
12064274000	Letschin	105	87	18	5	10	10	80	72	61	11	3	4	3	62	33	26	7	2	6	7	18
12064288000	Lietzen	10	9	1	3	1		6	10	10				1	9	0	-1	1	3	1	-1	-3
12064290000	Lindendorf	20	11	9	2	2	1	15	20	12	8				20	0	-1	1	2	2	1	-5
12064303000	Märkische Höhe	1	1					1	7	7					7	-6	-6	0	0	0	0	-6
12064317000	Müncheberg	248	196	52	29	17	10	192	209	158	51	9	8	5	187	39	38	1	20	9	5	5
12064336000	Neuenhagen bei Berlin	341	266	75	19	32	20	270	394	317	77	16	34	27	317	-53	-51	-2	3	-2	-7	-47
12064340000	Neuhardenberg	73	60	13	8	10	4	51	67	50	17	1	3	3	60	6	10	-4	7	7	1	-9
12064349000	Neulewin	20	14	6				20	26	21	5		2	4	20	-6	-7	1	0	-2	-4	0
12064365000	Neutrebbin	32	26	6		4		28	38	32	6	4	1	4	29	-6	-6	0	-4	3	-4	-1
12064370000	Oberbarnim	13	9	4			1	12	26	20	6	2		1	23	-13	-11	-2	-2	0	0	-11
12064371000	Oderaue	33	23	10	3	2	2	26	37	26	11	1	3	1	32	-4	-3	-1	2	-1	1	-6
12064380000	Petershagen/Eggersdorf	260	194	66	4	17	15	224	232	191	41	5	13	16	198	28	3	25	-1	4	-1	26
12064388000	Podelzig	19	14	5				19	27	22	5	1		2	24	-8	-8	0	-1	0	-2	-5
12064393000	Prötzel	37	31	6	5	6	3	23	37	27	10	1	1		35	0	4	-4	4	5	3	-12
12064408000	Rehfelde	117	88	29	2	2	10	103	112	88	24	1	11	6	94	5	0	5	1	-9	4	9
12064417000	Reichenow-Möglin	7	6	1	1		1	5	5	2	3				5	2	4	-2	1	0	1	0
12064420000	Reitwein	10	7	3				10	8	6	2				8	2	1	1	0	0	0	2
12064428000	Rüdersdorf bei Berlin	472	378	94	16	33	23	400	472	381	91	18	26	39	389	0	-3	3	-2	7	-16	11
12064448000	Seelow	543	331	212	19	48	37	439	456	292	164	12	27	19	398	87	39	48	7	21	18	41
12064472000	Strausberg	956	725	231	53	95	76	732	1.179	852	327	56	120	105	898	-223	-127	-96	-3	-25	-29	-166
12064480000	Treplin	19	15	4	3		2	14	10	10		1	3	1	5	9	5	4	2	-3	1	9
12064482000	Vierlinden	51	41	10	4		3	44	38	32	6		2	1	35	13	9	4	4	-2	2	9
12064484000	Waldsiefersdorf	13	10	3		2		11	9	8	1				9	4	2	2	0	2	0	2
12064512000	Wriezen	337	251	86	5	38	52	242	327	228	99	15	31	32	249	10	23	-13	-10	7	20	-7
12064538000	Zechin	14	12	2			2	12	17	11	6		1		16	-3	1	-4	0	-1	2	-4
12064539000	Zeschdorf	23	16	7				23	12	8	4			1	11	11	8	3	0	0	-1	12
<b>12065000000</b>	<b>Landkreis Oberhavel</b>	<b>5.453</b>	<b>4.052</b>	<b>1.401</b>	<b>237</b>	<b>399</b>	<b>307</b>	<b>4.510</b>	<b>5.654</b>	<b>4.270</b>	<b>1.384</b>	<b>231</b>	<b>504</b>	<b>376</b>	<b>4.543</b>	<b>-201</b>	<b>-218</b>	<b>17</b>	<b>6</b>	<b>-105</b>	<b>-69</b>	<b>-33</b>
12065036000	Birkenwerder	251	206	45	15	5	7	224	315	265	50	3	19	19	274	-64	-59	-5	12	-14	-12	-50
12065084000	Fürstenberg/Havel	162	127	35	5	27	5	125	234	188	46	9	30	23	172	-72	-61	-11	-4	-3	-18	-47
12065096000	Glienicke/Nordbahn	201	148	53	6	25	12	158	153	113	40	5	14	6	128	48	35	13	1	11	6	30



## Polizeiliche Kriminalstatistik Land Brandenburg

## Vergleichende Übersicht zur Altersstruktur der Tatverdächtigen zu Straftaten gesamt nach der Gemeindegebietsstruktur

Berichtsjahr 2013 im Vergleich zum Jahr 2012

Schlüssel	Kurzbezeichnung Schlüssel	Berichtszeitraum							Vergleichszeitraum							Veränderungen						
		gesamt	männl.	weibl.	Kinder	Jugdl.	Heranwachs.	Erwachs.	gesamt	männl.	weibl.	Kinder	Jugdl.	Heranwachs.	Erwachs.	gesamt	männl.	weibl.	Kinder	Jugdl.	Heranwachs.	Erwachs.
1	2	4	5	6	7	8	9	10	11	12	13	14	15	16	17	18	19	20	21	22	23	24
12065100000	Gransee	199	147	52	8	25	7	159	281	221	60	6	43	29	203	-82	-74	-8	2	-18	-22	-44
12065117000	Großwoltersdorf	14	11	3	2			12	4	2	2				4	10	9	1	2	0	0	8
12065136000	Hennigsdorf	816	598	218	33	68	62	653	837	629	208	44	78	68	647	-21	-31	10	-11	-10	-6	6
12065144000	Hohen Neuendorf	610	457	153	40	66	33	471	594	430	164	14	72	49	459	16	27	-11	26	-6	-16	12
12065165000	Kremmen	201	146	55	2	12	10	177	187	156	31	2	10	14	161	14	-10	24	0	2	-4	16
12065180000	Leegebruch	146	116	30	8	24	11	103	127	89	38	12	15	4	96	19	27	-8	-4	9	7	7
12065193000	Liebenwalde	116	83	33	7	8	3	98	127	100	27	4	16	9	98	-11	-17	6	3	-8	-6	0
12065198000	Löwenberger Land	175	137	38	2	10	7	156	199	160	39	10	15	7	167	-24	-23	-1	-8	-5	0	-11
12065225000	Mühlenbecker Land	258	188	70	12	43	13	190	290	224	66	13	31	10	236	-32	-36	4	-1	12	3	-46
12065251000	Oberkrämer	247	197	50	7	9	11	220	222	182	40	9	21	11	181	25	15	10	-2	-12	0	39
12065256000	Oranienburg	1.656	1.239	417	76	109	103	1.368	1.691	1.263	428	79	137	122	1.353	-35	-24	-11	-3	-28	-19	15
12065276000	Schönermark	17	14	3				17	17	14	3		2	6	9	0	0	0	0	-2	-6	8
12065301000	Sonnenberg	17	16	1				17	17	14	3		2	2	13	0	2	-2	0	-2	-2	4
12065310000	Stechlin	19	19		1		1	17	26	21	5	1	3	1	21	-7	-2	-5	0	-3	0	-4
12065332000	Velten	452	346	106	23	19	28	382	436	328	108	17	31	38	350	16	18	-2	6	-12	-10	32
12065356000	Zehdenick	314	225	89	12	7	23	272	345	256	89	11	18	30	286	-31	-31	0	1	-11	-7	-14
<b>12066000000</b>	<b>Landkreis Oberspreewald-Lausitz</b>	<b>2.906</b>	<b>2.229</b>	<b>677</b>	<b>99</b>	<b>215</b>	<b>186</b>	<b>2.406</b>	<b>2.822</b>	<b>2.142</b>	<b>680</b>	<b>82</b>	<b>214</b>	<b>204</b>	<b>2.322</b>	<b>84</b>	<b>87</b>	<b>-3</b>	<b>17</b>	<b>1</b>	<b>-18</b>	<b>84</b>
12066008000	Altdöbern	36	27	9	4	4	2	26	33	29	4			1	32	3	-2	5	4	4	1	-6
12066041000	Bronkow	15	10	5				15	15	14	1				15	0	-4	4	0	0	0	0
12066052000	Calau	162	125	37	5	6	12	139	178	131	47		11	10	157	-16	-6	-10	5	-5	2	-18
12066064000	Frauendorf	6	4	2				6	8	6	2			1	7	-2	-2	0	0	0	-1	-1
12066104000	Großkmehlen	6	5	1				6	6	5	1			1	5	0	0	0	0	0	-1	1
12066112000	Großräschen	216	170	46	2	20	16	178	267	214	53	12	25	24	206	-51	-44	-7	-10	-5	-8	-28
12066116000	Grünwald	8	5	3		3		5	6	4	2				6	2	1	1	0	3	0	-1
12066120000	Guteborn	7	6	1				7	12	9	3	2			10	-5	-3	-2	-2	0	0	-3
12066124000	Hermisdorf	3	2	1				3	5	3	2		1		4	-2	-1	-1	0	-1	0	-1
12066132000	Hohenbocka	18	15	3	3		1	14	9	8	1			1	8	9	7	2	3	0	0	6
12066168000	Kroppen	2	2					2	2	2			1		1	0	0	0	0	-1	0	1
12066176000	Lauchhammer	385	286	99	11	47	25	302	315	225	90	7	35	23	250	70	61	9	4	12	2	52
12066188000	Lindenau	18	17	1		1		17	9	6	3			1	8	9	11	-2	0	1	-1	9
12066196000	Lübbenau/Spreewald	491	373	118	28	46	32	385	475	366	109	27	29	35	384	16	7	9	1	17	-3	1
12066202000	Luckaitztal	8	5	3				8	12	11	1			1	11	-4	-6	2	0	0	-1	-3
12066226000	Neu-Seeland	17	15	2		8	3	6	20	17	3		5	6	9	-3	-2	-1	0	3	-3	-3
12066228000	Neupetershain	24	15	9			1	23	29	21	8		2	2	25	-5	-6	1	0	-2	-1	-2
12066240000	Ortrand	66	55	11	3	9	1	53	61	48	13	2	5	10	44	5	7	-2	1	4	-9	9
12066272000	Ruhland	87	70	17		10	4	73	83	63	20	1	3	7	72	4	7	-3	-1	7	-3	1
12066285000	Schipkau	187	156	31		4	12	171	162	135	27	3	9	15	135	25	21	4	-3	-5	-3	36
12066292000	Schwarzbach	11	8	3				11	1	1					1	10	7	3	0	0	0	10
12066296000	Schwarzheide	168	140	28	3	9	18	138	161	120	41	1	13	14	133	7	20	-13	2	-4	4	5
12066304000	Senftenberg	958	734	224	31	57	63	807	1.017	758	259	29	75	80	833	-59	-24	-35	2	-18	-17	-26
12066316000	Tettau	16	11	5				16	6	6			1		5	10	5	5	0	-1	0	11
12066320000	Vetschau/Spreewald	207	161	46	10	16	13	168	198	165	33	2	24	16	156	9	-4	13	8	-8	-3	12
<b>12067000000</b>	<b>Landkreis Oder-Spree</b>	<b>5.213</b>	<b>3.875</b>	<b>1.338</b>	<b>331</b>	<b>413</b>	<b>348</b>	<b>4.121</b>	<b>4.843</b>	<b>3.674</b>	<b>1.169</b>	<b>234</b>	<b>429</b>	<b>380</b>	<b>3.800</b>	<b>370</b>	<b>201</b>	<b>169</b>	<b>97</b>	<b>-16</b>	<b>-32</b>	<b>321</b>
12067024000	Bad Saarow	93	74	19	2	12	4	75	93	67	26	9	12	3	69	0	7	-7	-7	0	1	6
12067036000	Beeskow	249	181	68	4	15	14	216	215	158	57	3	18	17	177	34	23	11	1	-3	-3	39

## Polizeiliche Kriminalstatistik Land Brandenburg

## Vergleichende Übersicht zur Altersstruktur der Tatverdächtigen zu Straftaten gesamt nach der Gemeindegebietsstruktur

Berichtsjahr 2013 im Vergleich zum Jahr 2012

Schlüssel	Kurzbezeichnung Schlüssel	Berichtszeitraum							Vergleichszeitraum							Veränderungen						
		gesamt	männl.	weibl.	Kinder	Jugdl.	Heranwachs.	Erwachs.	gesamt	männl.	weibl.	Kinder	Jugdl.	Heranwachs.	Erwachs.	gesamt	männl.	weibl.	Kinder	Jugdl.	Heranwachs.	Erwachs.
1	2	4	5	6	7	8	9	10	11	12	13	14	15	16	17	18	19	20	21	22	23	24
12067040000	Berkenbrück	41	30	11	4	3	1	33	49	39	10	1		4	44	-8	-9	1	3	3	-3	-11
12067072000	Briesen (Mark)	264	176	88	65	5	9	185	135	112	23	11	9	6	109	129	64	65	54	-4	3	76
12067076000	Brieskow-Finkenheerd	39	26	13			1	38	39	30	9	2	3	1	33	0	-4	4	-2	-2	-1	5
12067112000	Diensdorf-Radlow	10	9	1		1		9	7	6	1				7	3	3	0	0	1	0	2
12067120000	Eisenhüttenstadt	1.045	732	313	49	90	99	807	1.017	707	310	40	120	94	763	28	25	3	9	-30	5	44
12067124000	Erkner	376	293	83	17	34	25	300	406	318	88	24	40	35	307	-30	-25	-5	-7	-6	-10	-7
12067137000	Friedland	51	44	7	3	5	3	40	42	34	8			1	41	9	10	-1	3	5	2	-1
12067144000	Fürstenwalde/Spree	1.471	1.102	369	48	130	125	1.168	1.432	1.082	350	61	124	138	1.109	39	20	19	-13	6	-13	59
12067173000	Gosen-Neu Zittau	88	76	12	3	5	3	77	81	65	16	3	5	3	70	7	11	-4	0	0	0	7
12067180000	Groß Lindow	13	11	2	2	2	1	8	8	8					8	5	3	2	2	2	1	0
12067201000	Grünheide (Mark)	200	158	42	5	12	16	167	194	152	42	9	24	15	146	6	6	0	-4	-12	1	21
12067205000	Grunow-Dammendorf	6	4	2				6	9	6	3	2			7	-3	-2	-1	-2	0	0	-1
12067237000	Jacobsdorf	385	266	119	103	16	13	253	344	292	52	25	11	29	279	41	-26	67	78	5	-16	-26
12067288000	Langewahl	23	19	4	1	3	1	18	13	8	5		1	1	11	10	11	-1	1	2	0	7
12067292000	Lawitz	4	4					4	5	5					5	-1	-1	0	0	0	0	-1
12067310000	Madlitz-Wilmersdorf	14	8	6				14	7	4	3				7	7	4	3	0	0	0	7
12067324000	Mixdorf	7	5	2				7	5	3	2				5	2	2	0	0	0	0	2
12067336000	Müllrose	83	68	15	5	9	1	68	87	78	9	11	13	9	54	-4	-10	6	-6	-4	-8	14
12067338000	Neißemünde	22	16	6		3	1	18	19	16	3			2	17	3	0	3	0	3	-1	1
12067357000	Neuzelle	43	34	9	3	5	3	32	44	33	11	1	9	3	31	-1	1	-2	2	-4	0	1
12067397000	Ragow-Merz	3	3			1		2	3	2	1				3	0	1	-1	0	1	0	-1
12067408000	Rauen	24	22	2			1	23	29	24	5	2			27	-5	-2	-3	-2	0	1	-4
12067413000	Reichenwalde	14	10	4		2	2	10	21	18	3	2		2	17	-7	-8	1	-2	2	0	-7
12067426000	Rietz-Neuendorf	57	36	21	2	5	3	47	59	43	16	9	2	8	40	-2	-7	5	-7	3	-5	7
12067438000	Schlaubetal	14	9	5		2	1	11	13	13		3		2	8	1	-4	5	-3	2	-1	3
12067440000	Schöneiche bei Berlin	184	158	26	9	11	11	153	173	138	35	1	12	17	143	11	20	-9	8	-1	-6	10
12067458000	Siehdichum	25	10	15	4	1		20	15	11	4				15	10	-1	11	4	1	0	5
12067469000	Spreenhagen	86	70	16	3	2	9	72	88	68	20	2	6	2	78	-2	2	-4	1	-4	7	-6
12067473000	Steinhöfel	101	73	28	4	6	4	87	83	58	25	4	2	3	74	18	15	3	0	4	1	13
12067481000	Storkow (Mark)	244	206	38	5	39	25	175	191	145	46	14	21	14	142	53	61	-8	-9	18	11	33
12067493000	Tauche	59	49	10		1		58	58	46	12	3	6	4	45	1	3	-2	-3	-5	-4	13
12067508000	Vogelsang	5	4	1				5	12	10	2		1	2	9	-7	-6	-1	0	-1	-2	-4
12067520000	Wendisch Rietz	14	13	1			1	13	23	17	6		3	3	17	-9	-4	-5	0	-3	-2	-4
12067528000	Wiesenu	23	15	8		1	1	21	20	16	4			1	19	3	-1	4	0	1	0	2
12067544000	Woltersdorf	109	87	22		14	7	88	77	64	13	1	9	5	62	32	23	9	-1	5	2	26
12067552000	Ziltendorf	20	17	3		2	2	16	29	23	6		3	3	23	-9	-6	-3	0	-1	-1	-7
<b>12068000000</b>	<b>Landkreis Ostprignitz-Ruppin</b>	<b>3.254</b>	<b>2.458</b>	<b>796</b>	<b>149</b>	<b>271</b>	<b>204</b>	<b>2.630</b>	<b>3.335</b>	<b>2.549</b>	<b>786</b>	<b>135</b>	<b>250</b>	<b>234</b>	<b>2.716</b>	<b>-81</b>	<b>-91</b>	<b>10</b>	<b>14</b>	<b>21</b>	<b>-30</b>	<b>-86</b>
12068052000	Breddin	25	20	5		1		24	24	24			4	8	12	1	-4	5	0	-3	-8	12
12068072000	Dabergotz	25	22	3		1		24	33	31	2		2	9	22	-8	-9	1	0	-1	-9	2
12068109000	Dreetz	19	16	3				19	11	8	3				11	8	8	0	0	0	0	8
12068117000	Fehrbellin	290	248	42	14	12	16	248	297	254	43	5	12	17	263	-7	-6	-1	9	0	-1	-15
12068181000	Heiligengrabe	109	87	22		4	6	99	84	62	22		2	3	79	25	25	0	0	2	3	20
12068188000	Herzberg (Mark)	11	10	1				11	18	15	3	1	1	3	13	-7	-5	-2	-1	-1	-3	-2
12068264000	Kyritz	327	249	78	10	39	28	250	288	218	70	6	23	31	228	39	31	8	4	16	-3	22
12068280000	Lindow (Mark)	120	91	29	4	9	6	101	111	89	22	2	5	7	97	9	2	7	2	4	-1	4

## Polizeiliche Kriminalstatistik Land Brandenburg

## Vergleichende Übersicht zur Altersstruktur der Tatverdächtigen zu Straftaten gesamt nach der Gemeindegebietsstruktur

Berichtszeitraum 2013 im Vergleich zum Jahr 2012

Schlüssel	Kurzbezeichnung Schlüssel	Berichtszeitraum							Vergleichszeitraum							Veränderungen						
		gesamt	männl.	weibl.	Kinder	Jugdl.	Heranwachs.	Erwachs.	gesamt	männl.	weibl.	Kinder	Jugdl.	Heranwachs.	Erwachs.	gesamt	männl.	weibl.	Kinder	Jugdl.	Heranwachs.	Erwachs.
1	2	4	5	6	7	8	9	10	11	12	13	14	15	16	17	18	19	20	21	22	23	24
12068306000	Märkisch Linden	31	24	7			1	30	21	17	4				21	10	7	3	0	0	1	9
12068320000	Neuruppin	1.255	928	327	74	98	90	993	1.380	1.021	359	67	131	123	1.059	-125	-93	-32	7	-33	-33	-66
12068324000	Neustadt (Dosse)	170	131	39	5	32	17	116	137	108	29	9	6	23	99	33	23	10	-4	26	-6	17
12068353000	Rheinsberg	227	177	50	8	40	13	166	261	204	57	21	30	16	194	-34	-27	-7	-13	10	-3	-28
12068372000	Rüthnick	9	8	1				9	9	8	1				9	0	0	0	0	0	0	0
12068409000	Sieversdorf-Hohenofen	11	9	2		2	1	8	15	12	3				15	-4	-3	-1	0	2	1	-7
12068413000	Storbeck-Frankendorf	5	2	3				5	5	3	2		1		4	0	-1	1	0	-1	0	1
12068417000	Stüdenitz-Schönermark	3	2	1				3	13	13			1	8	4	-10	-11	1	0	-1	-8	-1
12068425000	Temnitzquell	24	20	4		1	1	22	20	19	1	3			17	4	1	3	-3	1	1	5
12068426000	Temnitztal	39	34	5	2	3		34	27	21	6			2	25	12	13	-1	2	3	-2	9
12068437000	Vieltzsee	17	13	4				3	14	18	16	2		1	2	15	-1	-3	2	0	-1	-1
12068452000	Walsleben	103	81	22	2	2	4	95	106	83	23		2	1	103	-3	-2	-1	2	0	3	-8
12068468000	Wittstock/Dosse	567	421	146	30	41	31	465	529	404	125	22	43	33	431	38	17	21	8	-2	-2	34
12068477000	Wusterhausen/Dosse	144	107	37	3	10	12	119	168	138	30		12	19	137	-24	-31	7	3	-2	-7	-18
12068501000	Zernitz-Lohm	18	16	2		2	2	14	9	8	1				9	9	8	1	0	2	2	5
<b>12069000000</b>	<b>Landkreis Potsdam-Mittelmark</b>	<b>4.612</b>	<b>3.604</b>	<b>1.008</b>	<b>136</b>	<b>396</b>	<b>337</b>	<b>3.743</b>	<b>4.945</b>	<b>3.925</b>	<b>1.020</b>	<b>151</b>	<b>364</b>	<b>344</b>	<b>4.086</b>	<b>-333</b>	<b>-321</b>	<b>-12</b>	<b>-15</b>	<b>32</b>	<b>-7</b>	<b>-343</b>
12069017000	Beelitz	331	244	87	8	48	29	246	338	258	80	23	32	36	247	-7	-14	7	-15	16	-7	-1
12069018000	Beetzsee	37	33	4				37	46	41	5	1	4	8	33	-9	-8	-1	-1	-4	-8	4
12069019000	Beetzseeheide	5	4	1				5	16	14	2		1	1	14	-11	-10	-1	0	-1	-1	-9
12069020000	Bad Belzig	390	281	109	19	44	32	295	385	293	92	19	26	21	319	5	-12	17	0	18	11	-24
12069028000	Bensdorf	22	14	8	1		1	20	21	20	1	1		3	17	1	-6	7	0	0	-2	3
12069052000	Borkheide	45	36	9	1	5	1	38	29	23	6	1	1	3	24	16	13	3	0	4	-2	14
12069056000	Borkwalde	22	14	8				21	34	23	11	4	2		28	-12	-9	-3	-4	-2	1	-7
12069076000	Brück	72	52	20	1	9	3	59	105	91	14	4	14	4	83	-33	-39	6	-3	-5	-1	-24
12069089000	Buckautal	6	5	1	1	1		4	7	5	2	1			6	-1	0	-1	0	1	0	-2
12069216000	Golzow	15	12	3				15	15	11	4	1			13	0	1	-1	-1	0	-1	2
12069224000	Görzke	43	33	10	3	1		39	31	25	6			2	29	12	8	4	3	1	-2	10
12069232000	Gräben	9	6	3		2		7	10	9	1				10	-1	-3	2	0	2	0	-3
12069249000	Groß Kreutz/Emster	157	124	33	5	15	10	127	156	124	32	7	6	10	133	1	0	1	-2	9	0	-6
12069270000	Havelsee	48	43	5		2	2	44	58	47	11		1	2	55	-10	-4	-6	0	1	0	-11
12069304000	Kleinmachnow	269	198	71	14	36	24	195	335	257	78	10	41	25	259	-66	-59	-7	4	-5	-1	-64
12069306000	Kloster Lehnin	216	184	32	11	28	11	166	205	180	25	3	23	20	159	11	4	7	8	5	-9	7
12069345000	Linthe	46	43	3	1			43	50	45	5				48	-4	-2	-2	1	0	0	-5
12069397000	Michendorf	348	280	68	6	25	22	295	295	242	53	4	16	15	260	53	38	15	2	9	7	35
12069402000	Mühlenfließ	59	52	7				56	52	43	9	2		1	49	7	9	-2	-2	0	2	7
12069448000	Niemegk	71	64	7	1		7	63	76	68	8		1	2	73	-5	-4	-1	1	-1	5	-10
12069454000	Nuthetal	138	109	29	3	7	11	117	135	105	30	7	9	4	115	3	4	-1	-4	-2	7	2
12069460000	Päwesin	5	5					5	13	9	4			1	12	-8	-4	-4	0	0	-1	-7
12069470000	Planebruch	20	12	8		3	1	16	12	6	6		1	1	10	8	6	2	0	2	0	6
12069474000	Planetel	27	18	9			2	25	29	22	7				29	-2	-4	2	0	0	2	-4
12069485000	Rabenstein/Fläming	25	22	3		1	2	22	23	19	4			1	22	2	3	-1	0	1	1	0
12069537000	Rosenau	10	6	4				10	12	10	2				12	-2	-4	2	0	0	0	-2
12069541000	Roskow	27	19	8				27	27	19	8		1	4	22	0	0	0	0	-1	-4	5
12069590000	Schwielowsee	162	130	32	3	17	6	136	202	168	34	10	18	3	171	-40	-38	-2	-7	-1	3	-35
12069596000	Seddiner See	111	91	20	1	14	7	89	86	71	15	2	4	8	72	25	20	5	-1	10	-1	17

## Polizeiliche Kriminalstatistik Land Brandenburg

## Vergleichende Übersicht zur Altersstruktur der Tatverdächtigen zu Straftaten gesamt nach der Gemeindegebietsstruktur

Berichtsjahr 2013 im Vergleich zum Jahr 2012

Schlüssel	Kurzbezeichnung Schlüssel	Berichtszeitraum							Vergleichszeitraum							Veränderungen						
		gesamt	männl.	weibl.	Kinder	Jugdl.	Heranwachs.	Erwachs.	gesamt	männl.	weibl.	Kinder	Jugdl.	Heranwachs.	Erwachs.	gesamt	männl.	weibl.	Kinder	Jugdl.	Heranwachs.	Erwachs.
1	2	4	5	6	7	8	9	10	11	12	13	14	15	16	17	18	19	20	21	22	23	24
12069604000	Stahnsdorf	204	161	43	8	19	14	163	299	237	62	6	27	19	247	-95	-76	-19	2	-8	-5	-84
12069616000	Teltow	619	475	144	10	40	40	529	782	592	190	26	62	56	638	-163	-117	-46	-16	-22	-16	-109
12069632000	Treuenbrietzen	177	136	41	20	18	10	129	142	109	33	3	6	4	129	35	27	8	17	12	6	0
12069648000	Wenzlow	8	7	1		1		7	16	13	3			3	13	-8	-6	-2	0	1	-3	-6
12069656000	Werder (Havel)	798	631	167	17	63	91	627	846	707	139	13	73	90	670	-48	-76	28	4	-10	1	-43
12069665000	Wiesenburg/Mark	62	52	10	2	3	2	55	101	85	16	2	3	8	88	-39	-33	-6	0	0	-6	-33
12069680000	Wollin	23	19	4		2	3	18	21	15	6				21	2	4	-2	0	2	3	-3
12069688000	Wusterwitz	71	58	13	2	11	7	51	58	51	7		5	5	48	13	7	6	2	6	2	3
12069696000	Ziesar	207	178	29	3	16	18	170	174	136	38	9	11	7	147	33	42	-9	-6	5	11	23
<b>12070000000</b>	<b>Landkreis Prignitz</b>	<b>2.356</b>	<b>1.745</b>	<b>611</b>	<b>99</b>	<b>188</b>	<b>170</b>	<b>1.899</b>	<b>2.305</b>	<b>1.752</b>	<b>553</b>	<b>46</b>	<b>179</b>	<b>155</b>	<b>1.925</b>	<b>51</b>	<b>-7</b>	<b>58</b>	<b>53</b>	<b>9</b>	<b>15</b>	<b>-26</b>
12070008000	Bad Wilsnack	57	44	13	1	2	3	51	64	51	13	2	6	5	51	-7	-7	0	-1	-4	-2	0
12070028000	Berge	14	11	3		3	1	10	16	15	1			1	15	-2	-4	2	0	3	0	-5
12070052000	Breese	25	17	8	3	4	1	17	31	19	12		2	3	26	-6	-2	-4	3	2	-2	-9
12070060000	Cumlosen	14	12	2		3		11	9	8	1			2	7	5	4	1	0	3	-2	4
12070096000	Gerdshagen	11	11				1	10	8	8			1	1	6	3	3	0	0	-1	0	4
12070125000	Groß Pankow (Prignitz)	110	85	25	3	17	6	84	103	87	16	2	7	4	90	7	-2	9	1	10	2	-6
12070145000	Gülitz-Reetz	6	5	1				6	4	3	1				4	2	2	0	0	0	0	2
12070149000	Gumtow	67	50	17	3		1	63	54	42	12	1	1	4	48	13	8	5	2	-1	-3	15
12070153000	Halenbeck-Rohlsdorf	20	16	4		1	2	17	20	15	5		1	1	18	0	1	-1	0	0	1	-1
12070173000	Karstädt	110	87	23	2	10	4	94	119	99	20	5	10	7	97	-9	-12	3	-3	0	-3	-3
12070222000	Kümmernitztal	9	8	1				9	11	10	1			1	10	-2	-2	0	0	0	-1	-1
12070236000	Lanz	7	6	1	1	1		5	12	8	4	1	1		10	-5	-2	-3	0	0	0	-5
12070241000	Legde/Quitze	9	6	3		1		8	7	6	1				7	2	0	2	0	1	0	1
12070244000	Lenzen (Elbe)	65	52	13	1	2	3	59	59	45	14	3	2	4	50	6	7	-1	-2	0	-1	9
12070246000	Lenzerwische	3	1	2				3	4	4					4	-1	-3	2	0	0	0	-1
12070266000	Marienfließ	40	33	7	1	7	2	30	53	31	22		5	2	46	-13	2	-15	1	2	0	-16
12070280000	Meyenburg	70	54	16	4	8	4	54	53	34	19		10	2	41	17	20	-3	4	-2	2	13
12070296000	Perleberg	523	384	139	22	42	39	420	496	381	115	6	26	45	419	27	3	24	16	16	-6	1
12070300000	Pirow	16	14	2				16	14	11	3		2		12	2	3	-1	0	-2	0	4
12070302000	Plattenburg	73	62	11	13	9	5	46	70	59	11	1	3	3	63	3	3	0	12	6	2	-17
12070316000	Pritzwalk	500	375	125	25	55	39	381	463	365	98	9	52	30	372	37	10	27	16	3	9	9
12070325000	Putlitz	50	43	7		3	5	42	76	65	11	3	3	5	65	-26	-22	-4	-3	0	0	-23
12070348000	Rühstädt	5	4	1				5	3	3					3	2	1	1	0	0	0	2
12070393000	Triglitz	12	10	2		1		11	15	12	3				15	-3	-2	-1	0	1	0	-4
12070416000	Weisen	21	19	2			3	18	22	19	3		2	3	17	-1	0	-1	0	-2	0	1
12070424000	Wittenberge	755	537	218	22	55	69	609	735	541	194	14	65	54	602	20	-4	24	8	-10	15	7
<b>12071000000</b>	<b>Landkreis Spree-Neiße</b>	<b>2.807</b>	<b>2.136</b>	<b>671</b>	<b>95</b>	<b>257</b>	<b>168</b>	<b>2.287</b>	<b>2.916</b>	<b>2.290</b>	<b>626</b>	<b>142</b>	<b>228</b>	<b>215</b>	<b>2.331</b>	<b>-109</b>	<b>-154</b>	<b>45</b>	<b>-47</b>	<b>29</b>	<b>-47</b>	<b>-44</b>
12071028000	Briesen	14	8	6	3	2		9	11	8	3		1		10	3	0	3	3	1	0	-1
12071032000	Burg (Spreewald)	72	53	19	5	6	2	59	90	69	21		7	16	67	-18	-16	-2	5	-1	-14	-8
12071041000	Dissen-Striesow	6	5	1				6	7	7					7	-1	-2	1	0	0	0	-1
12071044000	Döbern	51	38	13		6	3	42	65	50	15		9	4	52	-14	-12	-2	0	-3	-1	-10
12071052000	Drachhausen	6	6				1	5	3	2	1				3	3	4	-1	0	0	1	2
12071057000	Drebkau	111	92	19		4	8	99	123	103	20	2	7	17	97	-12	-11	-1	-2	-3	-9	2
12071060000	Drehnow	2	1	1				2	4	3	1		1		3	-2	-2	0	0	-1	0	-1
12071074000	Felixsee	23	18	5		1	2	20	22	19	3		1	3	18	1	-1	2	0	0	-1	2

## Polizeiliche Kriminalstatistik Land Brandenburg

## Vergleichende Übersicht zur Altersstruktur der Tatverdächtigen zu Straftaten gesamt nach der Gemeindegebietsstruktur

Berichtszeitraum 2013 im Vergleich zum Jahr 2012

Schlüssel	Kurzbezeichnung Schlüssel	Berichtszeitraum							Vergleichszeitraum							Veränderungen						
		gesamt	männl.	weibl.	Kinder	Jugdl.	Heranwachs.	Erwachs.	gesamt	männl.	weibl.	Kinder	Jugdl.	Heranwachs.	Erwachs.	gesamt	männl.	weibl.	Kinder	Jugdl.	Heranwachs.	Erwachs.
1	2	4	5	6	7	8	9	10	11	12	13	14	15	16	17	18	19	20	21	22	23	24
12071076000	Forst (Lausitz)	771	573	198	31	66	46	628	845	644	201	52	55	56	682	-74	-71	-3	-21	11	-10	-54
12071153000	Groß Schacksdorf-Simmersdorf	63	42	21	2	15	3	43	66	59	7	4	13	2	47	-3	-17	14	-2	2	1	-4
12071160000	Guben	598	471	127	23	78	39	458	555	419	136	35	66	49	405	43	52	-9	-12	12	-10	53
12071164000	Guhrow	4	3	1				4	6	5	1				6	-2	-2	0	0	0	0	-2
12071176000	Heinersbrück	9	7	2				9	19	17	2			1	18	-10	-10	0	0	0	-1	-9
12071185000	Hornow-Wadelsdorf	3	2	1			1	2	9	8	1		1		8	-6	-6	0	0	-1	1	-6
12071189000	Jämlitz-Klein Düben	7	6	1				7	6	4	2			1	5	1	2	-1	0	0	-1	2
12071193000	Jänschwalde	41	31	10		3	1	37	79	70	9	1	6	5	67	-38	-39	1	-1	-3	-4	-30
12071244000	Kolkwitz	139	106	33	5	4	7	123	190	148	42	4	2	9	175	-51	-42	-9	1	2	-2	-52
12071294000	Neiße-Malxetal	17	15	2		1		16	29	20	9		1	1	27	-12	-5	-7	0	0	-1	-11
12071301000	Neuhausen/Spree	90	73	17		4	7	79	84	68	16		7	9	68	6	5	1	0	-3	-2	11
12071304000	Peitz	90	66	24	3	12	5	70	98	91	7	8	3	14	73	-8	-25	17	-5	9	-9	-3
12071337000	Schenkendöbern	61	51	10	3	3	7	48	60	56	4	1	3	1	55	1	-5	6	2	0	6	-7
12071341000	Schmogrow-Fehrow	10	6	4	1			9	9	6	3		1	1	7	1	0	1	1	-1	-1	2
12071372000	Spremberg	573	433	140	17	53	42	461	492	391	101	28	44	32	388	81	42	39	-11	9	10	73
12071384000	Tauer	19	17	2				19	3	1	2				3	16	16	0	0	0	0	16
12071386000	Teichland	11	11					11	22	18	4			2	20	-11	-7	-4	0	0	-2	-9
12071392000	Tschernitz	8	8				1	7	14	14		4	1	1	8	-6	-6	0	-4	-1	0	-1
12071401000	Turnow-Preilack	20	15	5				20	10	7	3				10	10	8	2	0	0	0	10
12071408000	Welzow	80	61	19	3	8	2	67	77	60	17	1	13	5	58	3	1	2	2	-5	-3	9
12071412000	Werben	15	10	5	1	1		13	12	9	3	1	1	1	9	3	1	2	0	0	-1	4
12071414000	Wiesengrund	22	20	2		1	1	20	26	23	3	2		3	21	-4	-3	-1	-2	1	-2	-1
<b>12072000000</b>	<b>Landkreis Teltow-Fläming</b>	<b>3.970</b>	<b>2.972</b>	<b>998</b>	<b>120</b>	<b>298</b>	<b>235</b>	<b>3.317</b>	<b>4.196</b>	<b>3.201</b>	<b>995</b>	<b>148</b>	<b>299</b>	<b>293</b>	<b>3.456</b>	<b>-226</b>	<b>-229</b>	<b>3</b>	<b>-28</b>	<b>-1</b>	<b>-58</b>	<b>-139</b>
12072002000	Am Mellensee	150	121	29	2	5	5	138	112	83	29	2	1	6	103	38	38	0	0	4	-1	35
12072014000	Baruth/Mark	102	82	20		5	6	91	83	65	18	4	3	6	70	19	17	2	-4	2	0	21
12072017000	Blankenfelde-Mahlow	525	423	102	16	48	36	425	582	446	136	24	53	47	458	-57	-23	-34	-8	-5	-11	-33
12072053000	Dahme/Mark	82	63	19	2	2	1	77	91	74	17	2	3	6	80	-9	-11	2	0	-1	-5	-3
12072055000	Dahmetal	1	1					1	2	1	1				2	-1	0	-1	0	0	0	-1
12072120000	Großbeeren	237	188	49	2	10	24	201	305	251	54	2	13	32	258	-68	-63	-5	0	-3	-8	-57
12072157000	Ihlow	9	6	3	1	2		6	6	4	2				6	3	2	1	1	2	0	0
12072169000	Jüterbog	395	289	106	20	37	26	312	376	296	80	8	27	29	312	19	-7	26	12	10	-3	0
12072232000	Luckenwalde	818	593	225	27	63	43	685	839	628	211	42	43	42	712	-21	-35	14	-15	20	1	-27
12072240000	Ludwigsfelde	695	514	181	24	59	47	565	792	601	191	45	88	67	592	-97	-87	-10	-21	-29	-20	-27
12072297000	Niedergörsdorf	137	106	31	4	18	7	108	152	121	31	5	9	7	131	-15	-15	0	-1	9	0	-23
12072298000	Niederer Fläming	25	21	4	2	4		19	46	39	7		3	3	40	-21	-18	-3	2	1	-3	-21
12072312000	Nuthe-Urstromtal	110	90	20	1	8	3	98	87	73	14	1	3	6	77	23	17	6	0	5	-3	21
12072340000	Rangsdorf	206	165	41	2	21	16	167	238	189	49	5	28	15	190	-32	-24	-8	-3	-7	1	-23
12072426000	Trebbin	232	174	58	1	20	20	191	261	208	53	4	30	20	207	-29	-34	5	-3	-10	0	-16
12072477000	Zossen	558	410	148	20	31	39	468	518	387	131	11	24	38	445	40	23	17	9	7	1	23
<b>12073000000</b>	<b>Landkreis Uckermark</b>	<b>3.494</b>	<b>2.657</b>	<b>837</b>	<b>129</b>	<b>401</b>	<b>276</b>	<b>2.688</b>	<b>3.751</b>	<b>2.832</b>	<b>919</b>	<b>184</b>	<b>427</b>	<b>291</b>	<b>2.849</b>	<b>-257</b>	<b>-175</b>	<b>-82</b>	<b>-55</b>	<b>-26</b>	<b>-15</b>	<b>-161</b>
12073008000	Angermünde	470	366	104	12	70	38	350	493	369	124	21	72	39	361	-23	-3	-20	-9	-2	-1	-11
12073032000	Berkholz-Meyenburg	20	17	3	2	4	1	13	15	15		2	3	2	8	5	2	3	0	1	-1	5
12073069000	Boitzenburger Land	66	53	13	6	1	5	54	74	60	14	4	7	2	61	-8	-7	-1	2	-6	3	-7
12073085000	Brüssow	22	18	4	1			21	32	26	6		1		31	-10	-8	-2	1	-1	0	-10
12073093000	Carmzow-Wallmow	8	8				2	6	7	5	2		1		6	1	3	-2	0	-1	2	0

## Polizeiliche Kriminalstatistik Land Brandenburg

## Vergleichende Übersicht zur Altersstruktur der Tatverdächtigen zu Straftaten gesamt nach der Gemeindegebietsstruktur

Berichtszeitraum 2013 im Vergleich zum Jahr 2012

Schlüssel	Kurzbezeichnung Schlüssel	Berichtszeitraum							Vergleichszeitraum							Veränderungen						
		gesamt	männl.	weibl.	Kinder	Jugdl.	Heranwachs.	Erwachs.	gesamt	männl.	weibl.	Kinder	Jugdl.	Heranwachs.	Erwachs.	gesamt	männl.	weibl.	Kinder	Jugdl.	Heranwachs.	Erwachs.
1	2	4	5	6	7	8	9	10	11	12	13	14	15	16	17	18	19	20	21	22	23	24
12073097000	Casekow	65	52	13	2	11	6	46	50	42	8		2	5	43	15	10	5	2	9	1	3
12073157000	Flieth-Stegelitz	19	17	2		1	2	16	14	13	1		6	1	7	5	4	1	0	-5	1	9
12073189000	Gartz (Oder)	55	49	6		10	9	36	66	56	10	3	13	3	47	-11	-7	-4	-3	-3	6	-11
12073201000	Gerswalde	42	32	10	9	14	3	16	45	39	6	1	13	9	22	-3	-7	4	8	1	-6	-6
12073216000	Göritz	7	7		2			5	9	5	4		3	1	5	-2	2	-4	2	-3	-1	0
12073225000	Gramzow	38	23	15	2	3	1	32	34	21	13	1	3	2	28	4	2	2	1	0	-1	4
12073261000	Grünow	3	3					3	15	14	1		2	4	9	-12	-11	-1	0	-2	-4	-6
12073309000	Hohenselchow-Groß Pinnow	39	32	7		21	1	17	26	19	7	1	6	3	16	13	13	0	-1	15	-2	1
12073384000	Lychen	76	60	16		2	2	72	99	76	23	2	8	7	82	-23	-16	-7	-2	-6	-5	-10
12073386000	Mark Landin	14	11	3		2		12	24	19	5	4	5	1	14	-10	-8	-2	-4	-3	-1	-2
12073393000	Mescherin	20	19	1			1	19	13	12	1		1		12	7	7	0	0	-1	1	7
12073396000	Milmersdorf	39	32	7		3	2	34	32	26	6		2	2	28	7	6	1	0	1	0	6
12073404000	Mittenwalde	5	5					5	9	8	1				9	-4	-3	-1	0	0	0	-4
12073429000	Nordwestuckermark	75	59	16	4	8	7	56	58	47	11	7	4	6	41	17	12	5	-3	4	1	15
12073430000	Oberuckersee	63	51	12	1	6	4	52	49	40	9	2	1	6	40	14	11	3	-1	5	-2	12
12073440000	Pinnow	20	18	2			3	17	34	27	7			4	30	-14	-9	-5	0	0	-1	-13
12073452000	Prenzlau	807	602	205	24	84	57	642	932	688	244	59	112	57	704	-125	-86	-39	-35	-28	0	-62
12073458000	Randowtal	29	19	10	5		2	22	36	30	6		3	2	31	-7	-11	4	5	-3	0	-9
12073490000	Schenkenberg	19	16	3	3	4	2	10	14	12	2		1		13	5	4	1	3	3	2	-3
12073505000	Schöneberg	14	10	4				14	14	10	4		2	1	11	0	0	0	0	-2	-1	3
12073520000	Schönfeld	17	12	5	1	3	1	12	5	5					5	12	7	5	1	3	1	7
12073532000	Schwedt/Oder	1.098	819	279	41	153	108	796	1.139	858	281	58	150	116	815	-41	-39	-2	-17	3	-8	-19
12073565000	Tantow	28	23	5		3	2	23	57	49	8		3	6	48	-29	-26	-3	0	0	-4	-25
12073569000	Temmen-Ringenwalde	8	5	3				8	7	6	1				7	1	-1	2	0	0	0	1
12073572000	Templin	435	329	106	20	47	36	332	539	403	136	25	56	43	415	-104	-74	-30	-5	-9	-7	-83
12073578000	Uckerfelde	25	20	5			1	24	26	23	3	4	1	2	19	-1	-3	2	-4	-1	-1	5
12073579000	Uckerland	35	30	5			2	33	44	35	9		4	3	37	-9	-5	-4	0	-4	-1	-4
12073603000	Passow	44	35	9			3	41	31	28	3	1	3	4	23	13	7	6	-1	-3	-1	18
12073645000	Zichow	6	4	2				6	11	9	2				11	-5	-5	0	0	0	0	-5

## **Tabelle - Fallzahlen und Häufigkeitszahlen für ausgewählte Delikte**

Diese Tabelle dient der Übersicht zur registrierten Kriminalität von Territorialbereichen für ausgewählte Deliktsbereiche. Diese Territorialbereiche können z. B. sein:

- das gesamte Land Brandenburg mit den gesamten territorialen Unterstrukturen (Kreis, Gemeinde) oder auch nur
- ein bestimmter Kreis mit seinen territorialen Unterstrukturen (Gemeinden)

Die Kriminalität eines jeden territorialen Bereiches wird in einer Zeile dargestellt.

Dabei erfolgt die Angabe von:

- Häufigkeitszahl (Anzahl der Straftaten berechnet auf 100.000 Einwohner des jeweiligen Territorialbereiches) und
- erfassten Fällen.

Diese Angaben erfolgen für:

- Straftaten gesamt
- gefährliche und schwere Körperverletzung
- Diebstahl von Fahrrädern
- Diebstahl von Kraftwagen
- Diebstahl an und aus Kraftfahrzeugen
- Diebstahl in und aus Firmen (Zusammenfassung der erfassten Fälle zu Diebstahl in und aus Dienst-, Büro-, Fabrikations-, Werkstatt- und Lagerräumen sowie Diebstahl in und aus überwiegend unbezogenen Neu- und Rohbauten, Baubuden und Baustellen)
- Wohnungseinbruchdiebstahl
- Sachbeschädigung
- Rauschgiftdelikte
- Kriminalität rund ums Kfz
- Straßenkriminalität.

Durch diese Tabelle ist eine deliktsspezifische Schnellübersicht der Kriminalitätsentwicklung von Territorien möglich. Wird aufgrund der Territorialparametrierung in der Liste ein Hierarchiebaum aufgebaut z. B. Land, Kreis, Gemeinde, dient die übergeordnete Territorialeinheit als Summenschlüssel bzw. Oberschlüssel.





**Polizeiliche Kriminalstatistik**  
**Fallzahlen und Häufigkeitszahlen für ausgewählte Delikte**  
**Jahr 2013**

Gemeinde	Bezeichnung	Straftaten gesamt		schwere und gefährliche Körperverletzung		Diebstahl von Fahrrädern		Diebstahl von Kraftwagen		Diebstahl an/aus Kfz		Diebstahl in/aus Firmen		Wohnungseinbruchdiebstahl		Sachbeschädigung		Rauschgiftdelikte		Kriminalität rund ums Kfz		Straßenkriminalität	
		HZ	erf. Fälle	HZ	erf. Fälle	HZ	erf. Fälle	HZ	erf. Fälle	HZ	erf. Fälle	HZ	erf. Fälle	HZ	erf. Fälle	HZ	erf. Fälle	HZ	erf. Fälle	HZ	erf. Fälle	HZ	erf. Fälle
1	2	3	4	5	6	7	8	9	10	11	12	13	14	15	16	17	18	19	20	21	22	23	24
12.000.000	Land Brandenburg	8.052	197.228	121	2.965	658	16.127	144	3.522	492	12.043	340	8.329	163	4.001	931	22.793	210	5.144	906	22.204	1.655	40.535
12.051.000	Brandenburg an der Havel	11.200	7.969	132	94	731	520	84	60	422	300	294	209	107	76	2.247	1.599	358	255	877	624	1.788	1.272
12.052.000	Cottbus	10.178	10.169	186	186	1.638	1.637	173	173	365	365	342	342	93	93	1.241	1.240	268	268	904	903	2.457	2.455
12.053.000	Frankfurt (Oder)	14.000	8.195	184	108	832	487	483	283	634	371	289	169	89	52	1.095	641	174	102	1.655	969	2.346	1.373
12.054.000	Potsdam	10.309	16.438	138	220	1.169	1.864	182	291	570	909	455	726	128	204	1.166	1.860	213	340	1.146	1.827	2.534	4.041
12.060.000	Lkrs. Barnim	7.754	13.430	130	225	508	880	122	211	535	926	294	509	167	289	740	1.281	133	231	883	1.530	1.642	2.844
12.060.005	Ahrensfelde	12.240	1.562	63	8	110	14	235	30	1.152	147	274	35	541	69	580	74	55	7	1.583	202	1.896	242
12.060.012	Althüttendorf	5.217	42	373	3	0	0	124	1	1.118	9	124	1	124	1	497	4	0	0	1.366	11	1.491	12
12.060.020	Bernau bei Berlin, Stadt	8.773	3.160	178	64	1.280	461	144	52	536	193	247	89	97	35	913	329	136	49	1.022	368	2.632	948
12.060.024	Biesenthal, Stadt	4.471	247	109	6	235	13	145	8	235	13	145	8	72	4	489	27	163	9	507	28	869	48
12.060.034	Breydin	1.856	15	0	0	0	0	124	1	124	1	124	1	0	0	248	2	0	0	371	3	371	3
12.060.036	Britz	4.124	88	0	0	47	1	94	2	422	9	47	1	47	1	656	14	0	0	562	12	656	14
12.060.045	Chorin	3.712	85	0	0	87	2	0	0	262	6	524	12	87	2	655	15	87	2	393	9	611	14
12.060.052	Eberswalde, Stadt	11.271	4.391	193	75	380	148	126	49	652	254	501	195	87	34	1.152	449	244	95	1.081	421	1.884	734
12.060.068	Friedrichswalde	2.133	18	0	0	118	1	0	0	237	2	237	2	0	0	118	1	0	0	237	2	355	3
12.060.092	Hohenfinow	4.400	22	200	1	0	0	0	0	0	0	0	0	0	0	400	2	200	1	0	0	200	1
12.060.100	Joachimsthal, Stadt	5.738	190	151	5	151	5	60	2	302	10	211	7	0	0	1.117	37	121	4	906	30	1.389	46
12.060.128	Liepe	4.143	29	0	0	0	0	0	0	429	3	286	2	143	1	143	1	143	1	429	3	429	3
12.060.149	Lunow-Stolzenhagen	1.970	24	82	1	164	2	0	0	246	3	82	1	0	0	164	2	82	1	246	3	493	6
12.060.154	Marienwerder	6.940	122	57	1	171	3	114	2	398	7	284	5	114	2	284	5	57	1	626	11	796	14
12.060.161	Melchow	2.371	22	108	1	323	3	108	1	216	2	108	1	108	1	539	5	0	0	431	4	970	9
12.060.172	Niederfinow	1.800	11	0	0	0	0	0	0	327	2	0	0	164	1	0	0	0	0	327	2	327	2
12.060.176	Oderberg, Stadt	4.788	104	46	1	46	1	230	5	138	3	552	12	92	2	460	10	0	0	460	10	552	12
12.060.181	Panketal	4.561	878	47	9	764	147	99	19	483	93	130	25	405	78	426	82	88	17	696	134	1.636	315
12.060.185	Parsteinsee	4.220	23	0	0	0	0	367	2	0	0	183	1	550	3	550	3	0	0	550	3	550	3
12.060.192	Rüdnitz	6.221	121	154	3	308	6	0	0	308	6	206	4	103	2	1.491	29	51	1	771	15	1.337	26
12.060.198	Schorfheide	7.614	749	81	8	173	17	122	12	508	50	285	28	81	8	661	65	71	7	803	79	1.189	117
12.060.250	Sydower Fließ	1.203	10	0	0	0	0	0	0	241	2	120	1	0	0	120	1	0	0	241	2	241	2
12.060.269	Wandlitz	4.961	1.039	129	27	210	44	100	21	425	89	272	57	172	36	387	81	148	31	635	133	988	207

**Polizeiliche Kriminalstatistik**  
**Fallzahlen und Häufigkeitszahlen für ausgewählte Delikte**  
**Jahr 2013**

Gemeinde	Bezeichnung	Straftaten gesamt		schwere und gefährliche Körperverletzung		Diebstahl von Fahrrädern		Diebstahl von Kraftwagen		Diebstahl an/aus Kfz		Diebstahl in/aus Firmen		Wohnungseinbruchdiebstahl		Sachbeschädigung		Rauschgiftdelikte		Kriminalität rund ums Kfz		Straßenkriminalität	
		HZ	erf. Fälle	HZ	erf. Fälle	HZ	erf. Fälle	HZ	erf. Fälle	HZ	erf. Fälle	HZ	erf. Fälle	HZ	erf. Fälle	HZ	erf. Fälle	HZ	erf. Fälle	HZ	erf. Fälle	HZ	erf. Fälle
1	2	3	4	5	6	7	8	9	10	11	12	13	14	15	16	17	18	19	20	21	22	23	24
12.060.280	Werneuchen, Stadt	5.544	445	125	10	150	12	50	4	237	19	249	20	112	9	511	41	62	5	523	42	723	58
12.060.296	Ziethen	7.021	33	426	2	0	0	0	0	638	3	213	1	0	0	426	2	0	0	638	3	1.064	5
<b>12.061.000</b>	<b>Lkrs. Dahme-Spreewald</b>	<b>9.036</b>	<b>14.486</b>	<b>107</b>	<b>171</b>	<b>562</b>	<b>901</b>	<b>227</b>	<b>364</b>	<b>583</b>	<b>935</b>	<b>266</b>	<b>426</b>	<b>214</b>	<b>343</b>	<b>775</b>	<b>1.243</b>	<b>269</b>	<b>432</b>	<b>1.029</b>	<b>1.650</b>	<b>1.633</b>	<b>2.618</b>
12.061.005	Alt Zauche-Wußwerk	3.065	16	0	0	192	1	192	1	192	1	383	2	0	0	383	2	383	2	575	3	766	4
12.061.017	Bersteland	5.072	46	110	1	0	0	662	6	551	5	441	4	110	1	551	5	0	0	1.433	13	1.323	12
12.061.020	Bestensee	6.795	458	163	11	341	23	282	19	608	41	134	9	208	14	579	39	193	13	1.068	72	1.380	93
12.061.061	Byhleguhre-Byhlen	2.987	23	130	1	0	0	0	0	0	0	0	0	260	2	649	5	0	0	130	1	260	2
12.061.097	Drahnisdorf	3.754	22	0	0	171	1	0	0	171	1	341	2	0	0	171	1	0	0	171	1	341	2
12.061.112	Eichwalde	5.345	337	63	4	1.443	91	79	5	587	37	95	6	333	21	523	33	79	5	841	53	2.363	149
12.061.164	Golßen, Stadt	4.463	113	158	4	276	7	355	9	158	4	237	6	118	3	553	14	39	1	632	16	1.066	27
12.061.192	Groß Köris	6.670	152	132	3	176	4	219	5	658	15	219	5	176	4	483	11	88	2	1.009	23	1.141	26
12.061.216	Halbe	8.559	183	47	1	234	5	514	11	795	17	281	6	140	3	1.543	33	47	1	1.543	33	1.731	37
12.061.217	Heidensee	5.360	370	58	4	174	12	145	10	493	34	116	8	72	5	464	32	145	10	768	53	927	64
12.061.219	Heideblick	3.096	116	27	1	133	5	27	1	187	7	160	6	107	4	400	15	53	2	294	11	427	16
12.061.224	Jamlitz	3.158	18	0	0	175	1	0	0	0	0	702	4	175	1	351	2	0	0	0	0	175	1
12.061.244	Kasel-Golzig	2.416	18	0	0	134	1	0	0	134	1	805	6	134	1	134	1	0	0	134	1	268	2
12.061.260	Königs Wusterhausen, Stadt	9.734	3.307	118	40	798	271	215	73	559	190	174	59	135	46	962	327	391	133	1.036	352	1.937	658
12.061.265	Krausnick-Groß Wasserburg	27.741	167	0	0	166	1	5.150	31	664	4	1.163	7	0	0	664	4	498	3	5.814	35	6.146	37
12.061.308	Lieberose, Stadt	4.023	57	0	0	0	0	353	5	71	1	141	2	0	0	282	4	0	0	565	8	423	6
12.061.316	Lübben (Spreewald), Stadt	10.633	1.469	123	17	1.860	257	268	37	297	41	297	41	130	18	1.542	213	391	54	825	114	2.512	347
12.061.320	Luckau, Stadt	6.829	665	82	8	288	28	164	16	298	29	329	32	62	6	513	50	236	23	637	62	822	80
12.061.328	Märkisch Buchholz, Stadt	4.929	38	0	0	0	0	519	4	1.038	8	130	1	389	3	259	2	0	0	1.686	13	1.686	13
12.061.329	Märkische Heide	2.951	120	25	1	98	4	123	5	270	11	148	6	74	3	295	12	25	1	443	18	492	20
12.061.332	Mittenwalde, Stadt	8.427	730	58	5	69	6	231	20	1.027	89	346	30	173	15	577	50	115	10	1.466	127	1.593	138
12.061.344	Münchehofe	4.321	21	0	0	206	1	0	0	0	0	823	4	0	0	617	3	206	1	0	0	0	0
12.061.352	Neu Zauche	6.133	69	0	0	0	0	0	0	444	5	356	4	89	1	978	11	0	0	533	6	622	7
12.061.405	Rietzneuendorf-Staakow	7.273	44	0	0	165	1	165	1	165	1	661	4	0	0	1.157	7	165	1	496	3	661	4
12.061.428	Schlepzig	3.967	24	0	0	0	0	331	2	496	3	165	1	0	0	331	2	0	0	992	6	992	6
12.061.433	Schönefeld	25.199	3.390	223	30	186	25	260	35	1.539	207	714	96	297	40	1.331	179	877	118	2.267	305	2.758	371

**Polizeiliche Kriminalstatistik**  
**Fallzahlen und Häufigkeitszahlen für ausgewählte Delikte**  
**Jahr 2013**

Gemeinde	Bezeichnung	Straftaten gesamt		schwere und gefährliche Körperverletzung		Diebstahl von Fahrrädern		Diebstahl von Kraftwagen		Diebstahl an/aus Kfz		Diebstahl in/aus Firmen		Wohnungseinbruchdiebstahl		Sachbeschädigung		Rauschgiftdelikte		Kriminalität rund ums Kfz		Straßenkriminalität	
		HZ	erf. Fälle	HZ	erf. Fälle	HZ	erf. Fälle	HZ	erf. Fälle	HZ	erf. Fälle	HZ	erf. Fälle	HZ	erf. Fälle	HZ	erf. Fälle	HZ	erf. Fälle	HZ	erf. Fälle	HZ	erf. Fälle
1	2	3	4	5	6	7	8	9	10	11	12	13	14	15	16	17	18	19	20	21	22	23	24
12.061.435	Schönwald	4.099	48	0	0	342	4	256	3	342	4	598	7	85	1	256	3	85	1	683	8	1.025	12
12.061.444	Schulzendorf	3.492	264	119	9	146	11	93	7	172	13	66	5	489	37	384	29	53	4	370	28	529	40
12.061.448	Schwerin	5.164	41	0	0	0	0	126	1	126	1	0	0	756	6	0	0	252	2	378	3	378	3
12.061.450	Schwielochsee	7.431	116	448	7	256	4	128	2	192	3	128	2	256	4	128	2	512	8	384	6	769	12
12.061.470	Spreewaldheide	3.086	15	206	1	0	0	0	0	0	0	206	1	206	1	412	2	0	0	206	1	206	1
12.061.471	Steinreich	2.041	11	0	0	186	1	0	0	186	1	186	1	0	0	0	0	0	0	186	1	371	2
12.061.476	Straupitz	7.251	72	0	0	101	1	302	3	403	4	101	1	101	1	705	7	201	2	906	9	1.108	11
12.061.492	Teupitz, Stadt	7.615	136	112	2	56	1	448	8	672	12	280	5	112	2	672	12	168	3	1.288	23	1.400	25
12.061.510	Unterspreewald	7.719	67	115	1	0	0	806	7	115	1	576	5	691	6	230	2	115	1	1.037	9	1.037	9
12.061.540	Wildau	12.147	1.190	122	12	500	49	337	33	868	85	398	39	286	28	796	78	204	20	1.613	158	2.174	213
12.061.572	Zeuthen	5.172	553	75	8	795	85	37	4	552	59	84	9	617	66	477	51	103	11	701	75	1.571	168
<b>12.062.000</b>	<b>Lkrs. Elbe-Elster</b>	<b>6.361</b>	<b>6.848</b>	<b>118</b>	<b>127</b>	<b>479</b>	<b>516</b>	<b>59</b>	<b>64</b>	<b>366</b>	<b>394</b>	<b>364</b>	<b>392</b>	<b>82</b>	<b>88</b>	<b>850</b>	<b>915</b>	<b>208</b>	<b>224</b>	<b>634</b>	<b>683</b>	<b>1.253</b>	<b>1.349</b>
12.062.024	Bad Liebenwerda, Stadt	5.631	542	83	8	343	33	31	3	343	33	218	21	73	7	831	80	135	13	561	54	1.028	99
12.062.088	Crinitz	2.508	31	0	0	162	2	81	1	0	0	243	3	0	0	162	2	0	0	81	1	243	3
12.062.092	Doberlug-Kirchhain, Stadt	8.248	732	101	9	417	37	34	3	507	45	417	37	90	8	1.183	105	473	42	744	66	1.307	116
12.062.124	Elsterwerda, Stadt	9.268	777	203	17	990	83	143	12	322	27	215	18	119	10	1.288	108	155	13	799	67	2.040	171
12.062.128	Falkenberg/Elster, Stadt	6.406	426	120	8	586	39	105	7	286	19	361	24	60	4	1.143	76	165	11	602	40	1.173	78
12.062.134	Fichtwald	4.685	32	146	1	0	0	0	0	0	0	146	1	0	0	439	3	0	0	0	0	146	1
12.062.140	Finsterwalde, Stadt	12.166	2.029	312	52	965	161	42	7	750	125	516	86	150	25	1.625	271	552	92	1.271	212	2.614	436
12.062.177	Gorden-Staupitz	2.854	29	0	0	0	0	98	1	98	1	98	1	98	1	492	5	197	2	295	3	492	5
12.062.196	Gröden	2.345	34	0	0	0	0	69	1	0	0	345	5	0	0	414	6	0	0	69	1	138	2
12.062.208	Großthiemig	1.451	16	91	1	0	0	0	0	91	1	91	1	0	0	363	4	0	0	181	2	181	2
12.062.219	Heideland	3.249	18	0	0	0	0	0	0	542	3	542	3	0	0	361	2	0	0	542	3	542	3
12.062.224	Herzberg (Elster), Stadt	8.646	808	118	11	1.263	118	54	5	460	43	589	55	96	9	952	89	353	33	770	72	2.076	194
12.062.232	Hirschfeld	1.184	16	0	0	0	0	0	0	74	1	74	1	0	0	74	1	0	0	148	2	74	1
12.062.237	Hohenbucko	1.780	12	0	0	0	0	0	0	593	4	0	0	0	0	445	3	0	0	593	4	742	5
12.062.240	Hohenleipisch	2.886	62	47	1	186	4	47	1	47	1	47	1	0	0	652	14	0	0	233	5	466	10
12.062.282	Kremtzaue	2.197	19	0	0	0	0	0	0	0	0	0	0	116	1	231	2	116	1	116	1	116	1
12.062.289	Lebusa	2.003	16	0	0	0	0	125	1	0	0	125	1	0	0	626	5	0	0	250	2	375	3

**Polizeiliche Kriminalstatistik**  
**Fallzahlen und Häufigkeitszahlen für ausgewählte Delikte**  
**Jahr 2013**

Gemeinde	Bezeichnung	Straftaten gesamt		schwere und gefährliche Körperverletzung		Diebstahl von Fahrrädern		Diebstahl von Kraftwagen		Diebstahl an/aus Kfz		Diebstahl in/aus Firmen		Wohnungseinbruchdiebstahl		Sachbeschädigung		Rauschgiftdelikte		Kriminalität rund ums Kfz		Straßenkriminalität	
		HZ	erf. Fälle	HZ	erf. Fälle	HZ	erf. Fälle	HZ	erf. Fälle	HZ	erf. Fälle	HZ	erf. Fälle	HZ	erf. Fälle	HZ	erf. Fälle	HZ	erf. Fälle	HZ	erf. Fälle	HZ	erf. Fälle
1	2	3	4	5	6	7	8	9	10	11	12	13	14	15	16	17	18	19	20	21	22	23	24
12.062.293	Lichterfeld-Schacksdorf	9.990	102	0	0	0	0	98	1	2.840	29	2.155	22	196	2	294	3	98	1	3.036	31	3.134	32
12.062.333	Massen-Niederlausitz	5.626	115	147	3	245	5	49	1	489	10	881	18	147	3	587	12	245	5	685	14	1.076	22
12.062.336	Merzdorf	1.970	17	0	0	463	4	0	0	0	0	0	0	116	1	232	2	0	0	116	1	579	5
12.062.341	Mühlberg/Elbe, Stadt	2.543	103	25	1	0	0	25	1	99	4	494	20	49	2	469	19	49	2	247	10	370	15
12.062.372	Plessa	3.717	105	71	2	319	9	35	1	35	1	319	9	0	0	566	16	0	0	177	5	637	18
12.062.410	Röderland	2.663	111	24	1	192	8	24	1	48	2	264	11	48	2	240	10	24	1	72	3	336	14
12.062.417	Rückersdorf	6.911	102	271	4	68	1	203	3	271	4	542	8	68	1	813	12	136	2	678	10	949	14
12.062.425	Sallgast	5.975	91	197	3	66	1	66	1	525	8	460	7	197	3	657	10	0	0	788	12	854	13
12.062.440	Schilda	1.004	5	0	0	0	0	0	0	0	0	0	0	0	0	0	0	0	0	0	0	0	0
12.062.445	Schlieben, Stadt	2.473	64	39	1	77	2	116	3	39	1	39	1	0	0	541	14	39	1	502	13	773	20
12.062.453	Schönborn	3.610	57	63	1	0	0	63	1	253	4	63	1	63	1	253	4	0	0	380	6	380	6
12.062.461	Schönewalde, Stadt	3.232	103	31	1	0	0	94	3	94	3	282	9	0	0	659	21	31	1	282	9	533	17
12.062.464	Schraden	1.476	8	0	0	0	0	185	1	369	2	554	3	0	0	185	1	0	0	554	3	369	2
12.062.469	Sonnenwalde, Stadt	3.072	104	0	0	148	5	89	3	325	11	355	12	148	5	30	1	59	2	473	16	532	18
12.062.492	Tröbitz	3.624	27	134	1	134	1	0	0	671	5	134	1	0	0	134	1	0	0	805	6	940	7
12.062.500	Uebigau-Wahrenbrück, Stadt	2.361	135	17	1	52	3	35	2	122	7	210	12	52	3	227	13	35	2	157	9	280	16
<b>12.063.000</b>	<b>Lkrs. Havelland</b>	<b>7.597</b>	<b>11.646</b>	<b>135</b>	<b>207</b>	<b>607</b>	<b>930</b>	<b>126</b>	<b>193</b>	<b>542</b>	<b>831</b>	<b>442</b>	<b>678</b>	<b>262</b>	<b>401</b>	<b>1.059</b>	<b>1.623</b>	<b>178</b>	<b>273</b>	<b>934</b>	<b>1.432</b>	<b>1.697</b>	<b>2.602</b>
12.063.036	Brieselang	5.333	581	156	17	532	58	46	5	376	41	285	31	239	26	927	101	55	6	633	69	1.349	147
12.063.056	Dallgow-Döberitz	11.418	995	149	13	769	67	275	24	1.044	91	252	22	367	32	666	58	172	15	1.607	140	2.594	226
12.063.080	Falkensee, Stadt	6.911	2.827	112	46	797	326	139	57	474	194	252	103	428	175	804	329	213	87	887	363	1.863	762
12.063.088	Friesack, Stadt	8.052	200	81	2	161	4	242	6	805	20	765	19	282	7	1.087	27	201	5	1.409	35	1.570	39
12.063.094	Gollenberg	5.312	23	0	0	231	1	0	0	231	1	231	1	231	1	462	2	693	3	231	1	231	1
12.063.112	Großderschau	3.233	15	0	0	0	0	0	0	431	2	216	1	0	0	216	1	0	0	431	2	431	2
12.063.134	Havelaue	1.657	15	0	0	110	1	0	0	0	0	221	2	0	0	331	3	0	0	0	0	110	1
12.063.142	Wiesenaue	3.791	29	261	2	0	0	131	1	131	1	0	0	392	3	131	1	0	0	261	2	523	4
12.063.148	Ketzin, Stadt	4.575	293	125	8	109	7	109	7	390	25	172	11	141	9	562	36	109	7	703	45	952	61
12.063.161	Kleßen-Görne	3.725	13	0	0	0	0	0	0	287	1	287	1	0	0	0	0	0	0	287	1	573	2
12.063.165	Kotzen	3.436	20	344	2	0	0	0	0	0	0	1.031	6	0	0	0	0	0	0	0	0	0	0
12.063.186	Märkisch Luch	3.110	39	0	0	80	1	0	0	159	2	239	3	80	1	478	6	0	0	319	4	478	6

**Polizeiliche Kriminalstatistik**  
**Fallzahlen und Häufigkeitszahlen für ausgewählte Delikte**  
**Jahr 2013**

Gemeinde	Bezeichnung	Straftaten gesamt		schwere und gefährliche Körperverletzung		Diebstahl von Fahrrädern		Diebstahl von Kraftwagen		Diebstahl an/aus Kfz		Diebstahl in/aus Firmen		Wohnungseinbruchdiebstahl		Sachbeschädigung		Rauschgiftdelikte		Kriminalität rund ums Kfz		Straßenkriminalität	
		HZ	erf. Fälle	HZ	erf. Fälle	HZ	erf. Fälle	HZ	erf. Fälle	HZ	erf. Fälle	HZ	erf. Fälle	HZ	erf. Fälle	HZ	erf. Fälle	HZ	erf. Fälle	HZ	erf. Fälle	HZ	erf. Fälle
1	2	3	4	5	6	7	8	9	10	11	12	13	14	15	16	17	18	19	20	21	22	23	24
12.063.189	Milower Land	4.274	186	345	15	0	0	69	3	138	6	184	8	115	5	758	33	0	0	460	20	597	26
12.063.202	Mühlenberge	3.533	26	0	0	0	0	0	0	408	3	679	5	272	2	136	1	136	1	679	5	679	5
12.063.208	Nauen, Stadt	11.570	1.908	194	32	479	79	176	29	703	116	1.455	240	200	33	1.437	237	309	51	1.316	217	2.025	334
12.063.212	Nennhausen	4.629	88	105	2	158	3	105	2	263	5	526	10	158	3	631	12	0	0	473	9	789	15
12.063.228	Paulinenaue	6.534	79	0	0	331	4	83	1	331	4	827	10	83	1	1.323	16	83	1	662	8	1.241	15
12.063.240	Pessin	3.945	26	0	0	303	2	152	1	455	3	759	5	0	0	303	2	0	0	910	6	1.214	8
12.063.244	Premnitz, Stadt	5.369	455	106	9	472	40	94	8	307	26	519	44	130	11	708	60	59	5	566	48	1.121	95
12.063.252	Rathenow, Stadt	9.784	2.373	132	32	1.163	282	95	23	573	139	322	78	169	41	2.206	535	227	55	985	239	2.284	554
12.063.256	Retzow	3.605	19	0	0	0	0	0	0	380	2	569	3	190	1	569	3	0	0	380	2	380	2
12.063.260	Rhinow, Stadt	3.359	56	60	1	180	3	0	0	480	8	420	7	60	1	480	8	60	1	600	10	840	14
12.063.273	Schönwalde-Glien	5.465	493	122	11	144	13	89	8	510	46	155	14	410	37	466	42	78	7	765	69	1.031	93
12.063.274	Seeblick	3.063	28	109	1	0	0	109	1	0	0	109	1	0	0	109	1	0	0	109	1	109	1
12.063.293	Stechow-Ferchesar	4.362	39	0	0	0	0	224	2	112	1	783	7	0	0	559	5	0	0	447	4	447	4
12.063.357	Wustermark	10.196	820	174	14	485	39	187	15	1.169	94	572	46	149	12	1.293	104	361	29	1.641	132	2.300	185
<b>12.064.000</b>	<b>Lkrs. Märkisch-Oderland</b>	<b>7.804</b>	<b>14.588</b>	<b>108</b>	<b>202</b>	<b>396</b>	<b>741</b>	<b>129</b>	<b>242</b>	<b>403</b>	<b>753</b>	<b>322</b>	<b>602</b>	<b>197</b>	<b>369</b>	<b>814</b>	<b>1.521</b>	<b>217</b>	<b>406</b>	<b>792</b>	<b>1.481</b>	<b>1.316</b>	<b>2.460</b>
12.064.009	Alt Tucheband	4.809	39	0	0	0	0	0	0	123	1	493	4	370	3	493	4	370	3	617	5	617	5
12.064.029	Altlandsberg, Stadt	6.459	569	125	11	125	11	125	11	329	29	261	23	182	16	545	48	136	12	761	67	931	82
12.064.044	Bad Freienwalde (Oder), Stadt	9.783	1.222	216	27	256	32	136	17	304	38	240	30	208	26	1.337	167	376	47	913	114	1.185	148
12.064.053	Beiersdorf-Freudenberg	2.787	16	0	0	0	0	0	0	0	0	0	0	348	2	348	2	0	0	0	0	0	0
12.064.057	Bleyen-Genschmar	9.839	49	402	2	602	3	201	1	201	1	1.004	5	0	0	1.406	7	201	1	402	2	1.004	5
12.064.061	Bliesdorf	4.876	47	207	2	104	1	104	1	104	1	207	2	0	0	207	2	0	0	311	3	415	4
12.064.084	Buckow (Märk. Schweiz), Stadt	3.766	56	67	1	0	0	134	2	269	4	403	6	67	1	471	7	134	2	605	9	605	9
12.064.125	Falkenberg	3.731	85	44	1	88	2	44	1	88	2	88	2	0	0	702	16	88	2	263	6	439	10
12.064.128	Falkenhagen (Mark)	5.439	39	139	1	0	0	0	0	0	0	279	2	139	1	0	0	139	1	139	1	0	0
12.064.130	Fichtenhöhe	4.082	22	0	0	0	0	0	0	186	1	186	1	186	1	557	3	186	1	557	3	557	3
12.064.136	Fredersdorf-Vogelsdorf	6.344	801	63	8	935	118	119	15	333	42	206	26	135	17	507	64	135	17	689	87	1.758	222
12.064.153	Garzau-Garzin	4.966	36	0	0	276	2	0	0	414	3	0	0	0	0	276	2	0	0	414	3	690	5
12.064.172	Golzow	5.524	49	0	0	0	0	0	0	225	2	564	5	0	0	902	8	113	1	338	3	451	4
12.064.190	Gusow-Platkow	5.122	63	0	0	163	2	407	5	650	8	163	2	244	3	976	12	163	2	1.138	14	1.463	18

**Polizeiliche Kriminalstatistik**  
**Fallzahlen und Häufigkeitszahlen für ausgewählte Delikte**  
**Jahr 2013**

Gemeinde	Bezeichnung	Straftaten gesamt		schwere und gefährliche Körperverletzung		Diebstahl von Fahrrädern		Diebstahl von Kraftwagen		Diebstahl an/aus Kfz		Diebstahl in/aus Firmen		Wohnungseinbruchdiebstahl		Sachbeschädigung		Rauschgiftdelikte		Kriminalität rund ums Kfz		Straßenkriminalität	
		HZ	erf. Fälle	HZ	erf. Fälle	HZ	erf. Fälle	HZ	erf. Fälle	HZ	erf. Fälle	HZ	erf. Fälle	HZ	erf. Fälle	HZ	erf. Fälle	HZ	erf. Fälle	HZ	erf. Fälle	HZ	erf. Fälle
1	2	3	4	5	6	7	8	9	10	11	12	13	14	15	16	17	18	19	20	21	22	23	24
12.064.205	Heckelberg-Brunow	4.721	33	0	0	0	0	0	0	429	3	0	0	0	0	715	5	0	0	572	4	572	4
12.064.222	Höhenland	3.333	34	0	0	0	0	98	1	0	0	0	0	0	0	686	7	0	0	196	2	196	2
12.064.227	Hoppegarten	7.638	1.266	36	6	784	130	217	36	971	161	507	84	326	54	609	101	115	19	1.532	254	2.492	413
12.064.266	Küstriner Vorland	13.814	360	115	3	883	23	307	8	345	9	921	24	230	6	1.190	31	307	8	1.381	36	1.880	49
12.064.268	Lebus, Stadt	3.159	101	31	1	94	3	31	1	94	3	407	13	94	3	344	11	94	3	219	7	375	12
12.064.274	Letschin	5.067	211	72	3	24	1	96	4	312	13	432	18	168	7	624	26	96	4	480	20	600	25
12.064.288	Lietzen	3.604	24	150	1	0	0	0	0	0	0	601	4	0	0	1.051	7	150	1	150	1	150	1
12.064.290	Lindendorf	2.770	39	0	0	426	6	71	1	71	1	355	5	142	2	213	3	0	0	213	3	710	10
12.064.303	Märkische Höhe	1.525	9	0	0	0	0	0	0	0	0	0	0	0	0	169	1	0	0	169	1	169	1
12.064.317	Müncheberg, Stadt	7.688	514	179	12	224	15	150	10	329	22	314	21	135	9	1.361	91	269	18	643	43	1.182	79
12.064.336	Neuenhagen bei Berlin	11.425	1.943	59	10	465	79	53	9	423	72	235	40	406	69	635	108	129	22	600	102	1.194	203
12.064.340	Neuhardenberg	6.569	161	204	5	41	1	82	2	612	15	938	23	163	4	979	24	0	0	938	23	1.224	30
12.064.349	Neulewin	5.502	51	108	1	0	0	0	0	539	5	216	2	0	0	324	3	108	1	647	6	863	8
12.064.365	Neutrebbin	3.758	56	0	0	67	1	67	1	67	1	201	3	134	2	671	10	67	1	134	2	336	5
12.064.370	Oberbarnim	2.259	31	0	0	0	0	73	1	510	7	73	1	73	1	292	4	0	0	583	8	729	10
12.064.371	Oderaue	4.120	70	59	1	59	1	353	6	118	2	589	10	0	0	942	16	59	1	1.295	22	1.236	21
12.064.380	Petershagen/Eggersdorf	4.269	601	36	5	639	90	21	3	227	32	71	10	305	43	490	69	128	18	426	60	1.165	164
12.064.388	Podelzig	4.397	39	0	0	0	0	0	0	225	2	113	1	113	1	451	4	225	2	564	5	564	5
12.064.393	Prötzel	5.979	58	103	1	0	0	206	2	619	6	412	4	309	3	515	5	309	3	825	8	825	8
12.064.408	Rehfelde	6.109	278	110	5	176	8	176	8	220	10	132	6	176	8	527	24	88	4	505	23	747	34
12.064.417	Reichenow-Möglin	1.805	10	0	0	0	0	0	0	0	0	0	0	0	0	0	0	0	0	181	1	181	1
12.064.420	Reitwein	3.983	19	210	1	0	0	0	0	0	0	0	0	0	0	0	0	210	1	0	0	0	0
12.064.428	Rüdersdorf bei Berlin	8.143	1.229	133	20	212	32	146	22	656	99	444	67	205	31	981	148	219	33	1.146	173	1.438	217
12.064.448	Seelow, Stadt	15.813	864	220	12	439	24	92	5	329	18	421	23	183	10	1.061	58	403	22	714	39	1.391	76
12.064.472	Strausberg, Stadt	9.944	2.545	164	42	531	136	168	43	477	122	340	87	164	42	1.242	318	309	79	973	249	1.809	463
12.064.480	Treplin	4.348	17	0	0	256	1	0	0	256	1	0	0	0	0	0	0	767	3	767	3	512	2
12.064.482	Vierlinden	5.184	76	0	0	68	1	205	3	341	5	273	4	0	0	409	6	546	8	750	11	750	11
12.064.484	Waldsiedersdorf	3.321	28	0	0	119	1	0	0	119	1	356	3	0	0	474	4	0	0	237	2	356	3
12.064.512	Wriezen, Stadt	10.276	763	242	18	189	14	269	20	148	11	525	39	54	4	1.172	87	875	65	620	46	1.037	77

**Polizeiliche Kriminalstatistik**  
**Fallzahlen und Häufigkeitszahlen für ausgewählte Delikte**  
**Jahr 2013**

Gemeinde	Bezeichnung	Straftaten gesamt		schwere und gefährliche Körperverletzung		Diebstahl von Fahrrädern		Diebstahl von Kraftwagen		Diebstahl an/aus Kfz		Diebstahl in/aus Firmen		Wohnungseinbruchdiebstahl		Sachbeschädigung		Rauschgiftdelikte		Kriminalität rund ums Kfz		Straßenkriminalität	
		HZ	erf. Fälle	HZ	erf. Fälle	HZ	erf. Fälle	HZ	erf. Fälle	HZ	erf. Fälle	HZ	erf. Fälle	HZ	erf. Fälle	HZ	erf. Fälle	HZ	erf. Fälle	HZ	erf. Fälle	HZ	erf. Fälle
1	2	3	4	5	6	7	8	9	10	11	12	13	14	15	16	17	18	19	20	21	22	23	24
12.064.538	Zechin	3.499	24	146	1	0	0	146	1	0	0	146	1	0	0	0	0	0	0	292	2	146	1
12.064.539	Zeschdorf	3.275	41	80	1	240	3	160	2	0	0	80	1	0	0	639	8	80	1	639	8	799	10
<b>12.065.000</b>	<b>Lkrs. Oberhavel</b>	<b>7.580</b>	<b>15.323</b>	<b>130</b>	<b>262</b>	<b>555</b>	<b>1.121</b>	<b>84</b>	<b>169</b>	<b>458</b>	<b>925</b>	<b>305</b>	<b>617</b>	<b>263</b>	<b>532</b>	<b>904</b>	<b>1.828</b>	<b>149</b>	<b>302</b>	<b>779</b>	<b>1.575</b>	<b>1.528</b>	<b>3.090</b>
12.065.036	Birkenwerder	8.305	650	89	7	1.073	84	128	10	767	60	383	30	498	39	894	70	26	2	1.188	93	2.313	181
12.065.084	Fürstenberg/Havel, Stadt	7.050	421	117	7	117	7	100	6	603	36	268	16	117	7	636	38	100	6	954	57	1.122	67
12.065.096	Glienicke/Nordbahn	7.484	850	79	9	220	25	26	3	660	75	203	23	634	72	784	89	79	9	1.021	116	1.382	157
12.065.100	Gransee, Stadt	13.652	794	120	7	138	8	52	3	464	27	464	27	69	4	1.358	79	120	7	928	54	1.238	72
12.065.117	Großwoltersdorf	2.716	22	0	0	0	0	0	0	247	2	247	2	123	1	494	4	123	1	617	5	494	4
12.065.136	Hennigsdorf, Stadt	8.757	2.251	237	61	887	228	121	31	482	124	280	72	136	35	1.334	343	191	49	868	223	2.077	534
12.065.144	Hohen Neuendorf, Stadt	6.320	1.574	76	19	699	174	64	16	474	118	197	49	506	126	566	141	137	34	646	161	1.510	376
12.065.165	Kremmen, Stadt	6.845	487	56	4	169	12	84	6	900	64	422	30	239	17	604	43	70	5	1.096	78	1.420	101
12.065.180	Leegebruch	4.928	326	91	6	378	25	121	8	136	9	60	4	76	5	892	59	136	9	529	35	1.058	70
12.065.193	Liebenwalde, Stadt	5.935	251	71	3	118	5	24	1	142	6	426	18	118	5	875	37	47	2	378	16	733	31
12.065.198	Löwenberger Land	5.259	419	63	5	163	13	151	12	289	23	351	28	151	12	477	38	50	4	628	50	866	69
12.065.225	Mühlenbecker Land	5.142	735	49	7	420	60	84	12	511	73	203	29	427	61	812	116	63	9	819	117	1.434	205
12.065.251	Oberkrämer	6.103	635	183	19	211	22	125	13	490	51	346	36	423	44	577	60	29	3	788	82	1.134	118
12.065.256	Oranienburg, Stadt	9.776	4.069	187	78	889	370	65	27	423	176	380	158	159	66	1.221	508	262	109	802	334	1.968	819
12.065.276	Schönermark	3.488	15	0	0	0	0	0	0	0	0	0	0	0	0	698	3	233	1	233	1	233	1
12.065.301	Sonnenberg	3.392	29	0	0	0	0	0	0	0	0	117	1	117	1	234	2	0	0	234	2	117	1
12.065.310	Stechlin	4.326	52	250	3	0	0	0	0	83	1	250	3	0	0	166	2	166	2	250	3	416	5
12.065.332	Velten, Stadt	8.212	950	121	14	372	43	156	18	458	53	328	38	233	27	942	109	268	31	813	94	1.383	160
12.065.356	Zehdenick, Stadt	5.887	793	97	13	334	45	22	3	200	27	393	53	74	10	646	87	141	19	401	54	883	119
<b>12.066.000</b>	<b>Lkrs. Oberspreewald-Lausitz</b>	<b>7.968</b>	<b>9.180</b>	<b>108</b>	<b>125</b>	<b>1.066</b>	<b>1.228</b>	<b>114</b>	<b>131</b>	<b>457</b>	<b>527</b>	<b>391</b>	<b>450</b>	<b>131</b>	<b>151</b>	<b>925</b>	<b>1.066</b>	<b>288</b>	<b>332</b>	<b>786</b>	<b>906</b>	<b>1.650</b>	<b>1.901</b>
12.066.008	Altdöbern	3.839	100	38	1	1.075	28	38	1	115	3	77	2	0	0	806	21	38	1	230	6	691	18
12.066.041	Bronkow	5.181	33	314	2	0	0	0	0	0	0	314	2	0	0	314	2	314	2	0	0	157	1
12.066.052	Calau, Stadt	6.722	548	110	9	662	54	86	7	393	32	478	39	74	6	1.619	132	135	11	589	48	1.178	96
12.066.064	Frauendorf	1.513	11	0	0	0	0	0	0	0	0	275	2	0	0	138	1	0	0	0	0	0	0
12.066.104	Großkmehlen	543	6	0	0	0	0	0	0	0	0	0	0	0	0	90	1	0	0	0	0	90	1
12.066.112	Großräschen, Stadt	7.014	632	144	13	1.065	96	133	12	266	24	566	51	244	22	744	67	211	19	599	54	1.199	108

**Polizeiliche Kriminalstatistik**  
**Fallzahlen und Häufigkeitszahlen für ausgewählte Delikte**  
**Jahr 2013**

Gemeinde	Bezeichnung	Straftaten gesamt		schwere und gefährliche Körperverletzung		Diebstahl von Fahrrädern		Diebstahl von Kraftwagen		Diebstahl an/aus Kfz		Diebstahl in/aus Firmen		Wohnungseinbruchdiebstahl		Sachbeschädigung		Rauschgiftdelikte		Kriminalität rund ums Kfz		Straßenkriminalität	
		HZ	erf. Fälle	HZ	erf. Fälle	HZ	erf. Fälle	HZ	erf. Fälle	HZ	erf. Fälle	HZ	erf. Fälle	HZ	erf. Fälle	HZ	erf. Fälle	HZ	erf. Fälle	HZ	erf. Fälle	HZ	erf. Fälle
1	2	3	4	5	6	7	8	9	10	11	12	13	14	15	16	17	18	19	20	21	22	23	24
12.066.116	Grünewald	2.342	13	0	0	180	1	0	0	0	0	0	0	0	0	901	5	0	0	0	0	180	1
12.066.120	Guteborn	1.126	6	0	0	0	0	0	0	0	0	0	0	0	0	0	0	0	0	0	0	0	0
12.066.124	Hermisdorf	619	5	0	0	124	1	0	0	0	0	0	0	0	0	124	1	0	0	124	1	248	2
12.066.132	Hohenbocka	3.229	33	294	3	0	0	0	0	391	4	196	2	0	0	294	3	489	5	587	6	489	5
12.066.168	Kroppen	574	4	0	0	0	0	0	0	0	0	0	0	0	0	143	1	0	0	0	0	0	0
12.066.176	Lauchhammer, Stadt	5.645	882	134	21	294	46	102	16	256	40	429	67	45	7	531	83	448	70	512	80	890	139
12.066.188	Lindenau	2.893	21	138	1	413	3	0	0	275	2	138	1	0	0	138	1	0	0	275	2	1.102	8
12.066.196	Lübbenau/Spreewald, Stadt	10.033	1.633	111	18	1.573	256	215	35	768	125	608	99	74	12	1.229	200	264	43	1.327	216	2.458	400
12.066.202	Luckaitztal	2.431	21	0	0	347	3	0	0	0	0	116	1	0	0	231	2	0	0	0	0	347	3
12.066.226	Neu-Seeland	5.375	33	0	0	163	1	163	1	0	0	489	3	0	0	1.140	7	0	0	326	2	489	3
12.066.228	Neupetershain	3.349	44	152	2	228	3	0	0	152	2	76	1	304	4	685	9	76	1	304	4	685	9
12.066.240	Ortrand, Stadt	4.338	96	136	3	316	7	181	4	136	3	271	6	0	0	633	14	45	1	452	10	859	19
12.066.272	Ruhland, Stadt	5.914	222	80	3	293	11	107	4	826	31	293	11	80	3	852	32	107	4	1.039	39	1.385	52
12.066.285	Schipkau	7.026	493	14	1	542	38	57	4	456	32	257	18	157	11	898	63	71	5	755	53	1.268	89
12.066.292	Schwarzbach	2.432	17	0	0	0	0	0	0	143	1	429	3	0	0	143	1	143	1	286	2	286	2
12.066.296	Schwarzheide, Stadt	6.866	402	120	7	581	34	273	16	512	30	461	27	239	14	564	33	410	24	1.076	63	1.554	91
12.066.304	Senftenberg, Stadt	13.040	3.268	124	31	2.143	537	84	21	626	157	359	90	279	70	1.261	316	531	133	1.029	258	2.881	722
12.066.316	Tettau	2.740	22	0	0	249	2	125	1	0	0	249	2	0	0	125	1	0	0	125	1	374	3
12.066.320	Vetschau/Spreewald, Stadt	7.435	635	117	10	1.253	107	105	9	480	41	269	23	23	2	820	70	140	12	714	61	1.510	129
<b>12.067.000</b>	<b>Lkrs. Oder-Spree</b>	<b>7.134</b>	<b>12.631</b>	<b>95</b>	<b>168</b>	<b>462</b>	<b>818</b>	<b>153</b>	<b>271</b>	<b>488</b>	<b>864</b>	<b>286</b>	<b>506</b>	<b>133</b>	<b>236</b>	<b>755</b>	<b>1.337</b>	<b>251</b>	<b>444</b>	<b>894</b>	<b>1.583</b>	<b>1.402</b>	<b>2.482</b>
12.067.024	Bad Saarow	5.819	291	80	4	320	16	120	6	360	18	680	34	200	10	580	29	140	7	660	33	1.160	58
12.067.036	Beeskow, Stadt	6.091	487	75	6	263	21	75	6	313	25	313	25	50	4	688	55	88	7	638	51	988	79
12.067.040	Berkenbrück	7.411	73	0	0	102	1	0	0	406	4	102	1	102	1	1.015	10	203	2	914	9	812	8
12.067.072	Briesen (Mark)	14.416	316	46	1	182	4	46	1	684	15	228	5	0	0	365	8	137	3	1.049	23	958	21
12.067.076	Brieskow-Finkenheerd	3.571	84	0	0	43	1	0	0	170	4	170	4	0	0	638	15	0	0	298	7	425	10
12.067.112	Diensdorf-Radlow	4.122	23	179	1	0	0	179	1	179	1	358	2	717	4	0	0	179	1	358	2	358	2
12.067.120	Eisenhüttenstadt, Stadt	9.478	2.598	124	34	726	199	339	93	412	113	255	70	51	14	989	271	102	28	1.091	299	1.824	500
12.067.124	Erkner, Stadt	8.507	973	87	10	769	88	210	24	699	80	297	34	105	12	1.198	137	271	31	1.172	134	2.133	244
12.067.137	Friedland, Stadt	3.249	101	64	2	64	2	161	5	161	5	161	5	0	0	289	9	0	0	354	11	418	13



**Polizeiliche Kriminalstatistik**  
**Fallzahlen und Häufigkeitszahlen für ausgewählte Delikte**  
**Jahr 2013**

Gemeinde	Bezeichnung	Straftaten gesamt		schwere und gefährliche Körperverletzung		Diebstahl von Fahrrädern		Diebstahl von Kraftwagen		Diebstahl an/aus Kfz		Diebstahl in/aus Firmen		Wohnungseinbruch-diebstahl		Sachbeschädigung		Rauschgiftdelikte		Kriminalität rund ums Kfz		Straßenkriminalität	
		HZ	erf. Fälle	HZ	erf. Fälle	HZ	erf. Fälle	HZ	erf. Fälle	HZ	erf. Fälle	HZ	erf. Fälle	HZ	erf. Fälle	HZ	erf. Fälle	HZ	erf. Fälle	HZ	erf. Fälle	HZ	erf. Fälle
1	2	3	4	5	6	7	8	9	10	11	12	13	14	15	16	17	18	19	20	21	22	23	24
12.067.144	Fürstenwalde/Spree, Stadt	11.235	3.470	217	67	1.059	327	110	34	376	116	628	194	149	46	1.140	352	881	272	923	285	2.046	632
12.067.173	Gosen-Neu Zittau	6.453	193	0	0	301	9	167	5	502	15	267	8	134	4	435	13	134	4	1.003	30	1.371	41
12.067.180	Groß Lindow	1.841	32	0	0	0	0	58	1	115	2	0	0	58	1	230	4	0	0	288	5	345	6
12.067.201	Grünheide (Mark)	5.990	482	50	4	236	19	273	22	1.243	100	174	14	249	20	423	34	50	4	1.678	135	1.939	156
12.067.205	Grunow-Dammendorf	4.190	22	190	1	0	0	571	3	190	1	381	2	571	3	952	5	190	1	952	5	1.143	6
12.067.237	Jacobsdorf	24.826	464	54	1	268	5	321	6	856	16	161	3	107	2	642	12	54	1	2.140	40	1.605	30
12.067.288	Langewahl	4.668	38	0	0	123	1	0	0	0	0	0	0	0	0	491	4	123	1	737	6	491	4
12.067.292	Lawitz	5.446	33	0	0	495	3	0	0	1.650	10	330	2	165	1	165	1	0	0	2.145	13	2.475	15
12.067.310	Madlitz-Wilmersdorf	3.835	26	0	0	0	0	0	0	295	2	295	2	442	3	885	6	0	0	295	2	442	3
12.067.324	Mixdorf	863	8	0	0	108	1	108	1	108	1	0	0	108	1	0	0	108	1	216	2	324	3
12.067.336	Müllrose, Stadt	4.129	183	135	6	203	9	135	6	158	7	158	7	45	2	677	30	68	3	519	23	790	35
12.067.338	Neißemünde	4.398	76	0	0	347	6	58	1	289	5	231	4	174	3	347	6	58	1	521	9	752	13
12.067.357	Neuzelle	3.246	141	23	1	368	16	276	12	322	14	184	8	69	3	299	13	23	1	783	34	1.105	48
12.067.397	Ragow-Merz	1.163	6	0	0	0	0	0	0	194	1	0	0	0	0	194	1	0	0	194	1	194	1
12.067.408	Rauen	2.953	58	0	0	51	1	0	0	407	8	102	2	102	2	255	5	102	2	509	10	560	11
12.067.413	Reichenwalde	2.770	31	89	1	0	0	89	1	179	2	0	0	179	2	715	8	0	0	447	5	447	5
12.067.426	Rietz-Neuendorf	3.319	138	48	2	96	4	96	4	361	15	216	9	24	1	216	9	0	0	457	19	553	23
12.067.438	Schlaubetal	2.644	49	54	1	0	0	432	8	378	7	54	1	216	4	108	2	0	0	809	15	863	16
12.067.440	Schöneiche bei Berlin	4.445	533	42	5	183	22	75	9	525	63	150	18	459	55	509	61	25	3	734	88	1.001	120
12.067.458	Siehdichum	2.685	42	0	0	0	0	128	2	64	1	256	4	0	0	192	3	0	0	192	3	320	5
12.067.469	Spreehagen	7.827	254	62	2	92	3	123	4	2.188	71	308	10	92	3	801	26	92	3	2.619	85	2.681	87
12.067.473	Steinhöfel	4.373	189	69	3	93	4	0	0	116	5	116	5	116	5	787	34	185	8	278	12	393	17
12.067.481	Storkow (Mark), Stadt	6.424	571	112	10	270	24	56	5	596	53	101	9	56	5	1.057	94	619	55	810	72	1.260	112
12.067.493	Tauche	2.868	112	0	0	0	0	26	1	128	5	230	9	77	3	230	9	77	3	205	8	230	9
12.067.508	Vogelsang	3.670	28	0	0	0	0	131	1	786	6	262	2	0	0	393	3	0	0	1.048	8	1.048	8
12.067.520	Wendisch Rietz	4.431	65	0	0	204	3	0	0	204	3	136	2	68	1	409	6	0	0	341	5	613	9
12.067.528	Wiesenu	2.596	33	79	1	236	3	79	1	0	0	79	1	0	0	236	3	0	0	79	1	315	4
12.067.544	Woltersdorf	4.788	374	64	5	320	25	90	7	870	68	128	10	269	21	717	56	26	2	1.114	87	1.562	122
12.067.552	Ziltendorf	2.146	34	0	0	63	1	63	1	126	2	0	0	0	0	189	3	0	0	379	6	379	6

**Polizeiliche Kriminalstatistik**  
**Fallzahlen und Häufigkeitszahlen für ausgewählte Delikte**  
**Jahr 2013**

Gemeinde	Bezeichnung	Straftaten gesamt		schwere und gefährliche Körperverletzung		Diebstahl von Fahrrädern		Diebstahl von Kraftwagen		Diebstahl an/aus Kfz		Diebstahl in/aus Firmen		Wohnungseinbruchdiebstahl		Sachbeschädigung		Rauschgiftdelikte		Kriminalität rund ums Kfz		Straßenkriminalität	
		HZ	erf. Fälle	HZ	erf. Fälle	HZ	erf. Fälle	HZ	erf. Fälle	HZ	erf. Fälle	HZ	erf. Fälle	HZ	erf. Fälle	HZ	erf. Fälle	HZ	erf. Fälle	HZ	erf. Fälle	HZ	erf. Fälle
1	2	3	4	5	6	7	8	9	10	11	12	13	14	15	16	17	18	19	20	21	22	23	24
<b>12.068.000</b>	<b>Lkrs. Ostprignitz-Ruppin</b>	8.170	8.099	154	153	364	361	124	123	460	456	413	409	162	161	1.017	1.008	190	188	865	857	1.376	1.364
12.068.052	Breddin	4.319	39	111	1	0	0	0	0	221	2	111	1	221	2	775	7	0	0	221	2	332	3
12.068.072	Dabergotz	6.010	36	0	0	0	0	0	0	1.669	10	334	2	0	0	334	2	167	1	1.836	11	1.836	11
12.068.109	Dreetz	3.889	45	0	0	0	0	0	0	605	7	346	4	346	4	86	1	0	0	605	7	605	7
12.068.117	Fehrbellin	7.506	646	105	9	151	13	116	10	500	43	442	38	290	25	593	51	151	13	813	70	1.046	90
12.068.181	Heiligengrabe	5.322	240	67	3	89	4	44	2	488	22	665	30	288	13	466	21	22	1	687	31	865	39
12.068.188	Herzberg (Mark)	2.050	13	0	0	0	0	315	2	0	0	315	2	0	0	158	1	0	0	315	2	315	2
12.068.264	Kyritz, Stadt	8.965	828	206	19	325	30	130	12	336	31	617	57	184	17	1.375	127	217	20	855	79	1.386	128
12.068.280	Lindow (Mark), Stadt	7.122	217	131	4	328	10	33	1	328	10	394	12	33	1	1.050	32	164	5	459	14	1.017	31
12.068.306	Märkisch Linden	3.604	43	84	1	0	0	0	0	84	1	251	3	0	0	335	4	84	1	84	1	84	1
12.068.320	Neuruppin, Stadt	9.628	2.904	176	53	676	204	146	44	418	126	332	100	133	40	1.280	386	285	86	875	264	1.721	519
12.068.324	Neustadt (Dosse), Stadt	10.947	379	289	10	433	15	260	9	664	23	751	26	144	5	1.762	61	144	5	1.155	40	1.878	65
12.068.353	Rheinsberg, Stadt	7.862	643	171	14	257	21	159	13	550	45	367	30	134	11	1.320	108	220	18	1.272	104	1.724	141
12.068.372	Rüthnick	2.424	12	404	2	0	0	0	0	0	0	0	0	0	0	0	0	0	0	0	0	0	0
12.068.409	Sieversdorf-Hohenofen	4.178	31	135	1	135	1	0	0	539	4	0	0	0	0	135	1	0	0	674	5	809	6
12.068.413	Storbeck-Frankendorf	2.537	12	0	0	0	0	211	1	0	0	0	0	0	0	0	0	0	0	211	1	211	1
12.068.417	Stüdenitz-Schönermark	1.297	8	0	0	0	0	162	1	162	1	162	1	0	0	0	0	0	0	324	2	324	2
12.068.425	Temnitzquell	6.347	49	0	0	130	1	0	0	1.036	8	389	3	130	1	777	6	0	0	1.295	10	1.425	11
12.068.426	Temnitztal	3.777	55	69	1	0	0	206	3	137	2	206	3	137	2	481	7	0	0	687	10	687	10
12.068.437	Vielitzsee	7.709	36	0	0	0	0	428	2	428	2	0	0	0	0	0	0	0	0	857	4	857	4
12.068.452	Walsleben	24.029	198	121	1	0	0	0	0	243	2	121	1	0	0	1.699	14	243	2	607	5	728	6
12.068.468	Wittstock/Dosse, Stadt	9.369	1.378	197	29	347	51	116	17	687	101	530	78	265	39	911	134	231	34	1.095	161	1.571	231
12.068.477	Wusterhausen/Dosse	4.122	248	66	4	183	11	100	6	216	13	216	13	17	1	648	39	33	2	482	29	848	51
12.068.501	Zernitz-Lohm	4.503	39	115	1	0	0	0	0	346	3	577	5	0	0	693	6	0	0	577	5	577	5
<b>12.069.000</b>	<b>Lkrs. Potsdam-Mittelmark</b>	6.378	13.036	86	176	343	701	125	255	630	1.287	289	590	227	463	754	1.542	205	420	970	1.983	1.421	2.905
12.069.017	Beelitz, Stadt	6.881	804	145	17	188	22	111	13	787	92	342	40	171	20	787	92	163	19	1.138	133	1.378	161
12.069.018	Beetzsee	3.139	76	0	0	165	4	0	0	165	4	41	1	124	3	496	12	0	0	454	11	578	14
12.069.019	Beetzseeheide	9.050	60	0	0	0	0	0	0	302	2	452	3	0	0	151	1	302	2	603	4	603	4
12.069.020	Belzig, Stadt	7.402	823	216	24	207	23	99	11	252	28	252	28	72	8	1.007	112	585	65	540	60	944	105

**Polizeiliche Kriminalstatistik**  
**Fallzahlen und Häufigkeitszahlen für ausgewählte Delikte**  
**Jahr 2013**

Gemeinde	Bezeichnung	Straftaten gesamt		schwere und gefährliche Körperverletzung		Diebstahl von Fahrrädern		Diebstahl von Kraftwagen		Diebstahl an/aus Kfz		Diebstahl in/aus Firmen		Wohnungseinbruchdiebstahl		Sachbeschädigung		Rauschgiftdelikte		Kriminalität rund ums Kfz		Straßenkriminalität	
		HZ	erf. Fälle	HZ	erf. Fälle	HZ	erf. Fälle	HZ	erf. Fälle	HZ	erf. Fälle	HZ	erf. Fälle	HZ	erf. Fälle	HZ	erf. Fälle	HZ	erf. Fälle	HZ	erf. Fälle	HZ	erf. Fälle
1	2	3	4	5	6	7	8	9	10	11	12	13	14	15	16	17	18	19	20	21	22	23	24
12.069.028	Bensdorf	3.972	51	0	0	78	1	78	1	78	1	545	7	78	1	156	2	78	1	156	2	234	3
12.069.052	Borkheide	6.108	113	0	0	595	11	162	3	162	3	216	4	324	6	811	15	0	0	595	11	1.297	24
12.069.056	Borkwalde	3.162	46	0	0	69	1	137	2	275	4	0	0	69	1	275	4	0	0	619	9	756	11
12.069.076	Brück, Stadt	4.659	172	54	2	379	14	27	1	325	12	190	7	217	8	948	35	108	4	433	16	840	31
12.069.089	Buckautal	2.657	14	0	0	190	1	0	0	380	2	569	3	0	0	380	2	0	0	569	3	759	4
12.069.216	Golzow	3.005	40	0	0	150	2	150	2	225	3	451	6	75	1	376	5	75	1	451	6	751	10
12.069.224	Görzke	5.462	71	154	2	0	0	154	2	0	0	231	3	0	0	538	7	0	0	385	5	385	5
12.069.232	Gräben	2.079	11	0	0	0	0	0	0	0	0	0	0	0	0	189	1	0	0	0	0	0	0
12.069.249	Groß Kreutz (Havel)	4.289	346	37	3	459	37	99	8	273	22	273	22	87	7	459	37	12	1	496	40	979	79
12.069.270	Havelsee, Stadt	4.628	155	30	1	0	0	60	2	90	3	597	20	0	0	687	23	30	1	418	14	537	18
12.069.304	Kleinmachnow	5.185	1.047	45	9	451	91	173	35	936	189	203	41	475	96	782	158	69	14	1.332	269	1.911	386
12.069.306	Kloster Lehnin	5.716	613	65	7	121	13	84	9	681	73	298	32	65	7	1.278	137	131	14	1.007	108	1.240	133
12.069.345	Linthe	13.723	122	112	1	0	0	0	0	2.137	19	1.125	10	337	3	562	5	112	1	2.362	21	2.475	22
12.069.397	Michendorf	8.141	969	76	9	361	43	109	13	739	88	92	11	302	36	840	100	134	16	991	118	1.437	171
12.069.402	Mühlenfließ	16.832	153	0	0	0	0	0	0	1.870	17	440	4	110	1	220	2	330	3	2.090	19	1.870	17
12.069.448	Niemegk, Stadt	11.072	220	101	2	201	4	0	0	403	8	906	18	201	4	1.409	28	50	1	554	11	956	19
12.069.454	Nuthetal	5.693	495	81	7	1.070	93	242	21	587	51	184	16	449	39	426	37	46	4	1.012	88	2.093	182
12.069.460	Päwesin	4.212	23	0	0	366	2	0	0	0	0	183	1	0	0	549	3	0	0	183	1	733	4
12.069.470	Planebruch	3.625	39	0	0	0	0	0	0	279	3	279	3	279	3	279	3	186	2	279	3	372	4
12.069.474	Planetal	5.749	56	103	1	0	0	308	3	513	5	103	1	103	1	411	4	0	0	1.027	10	821	8
12.069.485	Rabenstein/Fläming	10.409	89	0	0	0	0	0	0	5.614	48	234	2	117	1	702	6	0	0	5.614	48	5.614	48
12.069.537	Rosenu	3.813	35	0	0	0	0	0	0	327	3	654	6	0	0	218	2	109	1	654	6	654	6
12.069.541	Roskow	4.191	51	82	1	0	0	0	0	164	2	411	5	0	0	329	4	0	0	247	3	247	3
12.069.590	Schwielowsee	5.073	510	60	6	199	20	149	15	676	68	149	15	149	15	786	79	70	7	1.044	105	1.323	133
12.069.596	Seddiner See	7.750	309	50	2	226	9	326	13	1.680	67	326	13	50	2	1.104	44	75	3	2.358	94	2.558	102
12.069.604	Stahnsdorf	4.914	700	35	5	260	37	126	18	793	113	190	27	470	67	751	107	126	18	1.186	169	1.572	224
12.069.616	Teltow, Stadt	7.599	1.782	111	26	657	154	162	38	665	156	542	127	286	67	827	194	102	24	1.117	262	1.945	456
12.069.632	Treuenbrietzen, Stadt	4.835	362	120	9	294	22	174	13	294	22	107	8	187	14	534	40	80	6	601	45	975	73
12.069.648	Wenzlow	4.991	27	0	0	0	0	0	0	185	1	370	2	924	5	0	0	0	0	370	2	370	2

**Polizeiliche Kriminalstatistik**  
**Fallzahlen und Häufigkeitszahlen für ausgewählte Delikte**  
**Jahr 2013**

Gemeinde	Bezeichnung	Straftaten gesamt		schwere und gefährliche Körperverletzung		Diebstahl von Fahrrädern		Diebstahl von Kraftwagen		Diebstahl an/aus Kfz		Diebstahl in/aus Firmen		Wohnungseinbruchdiebstahl		Sachbeschädigung		Rauschgiftdelikte		Kriminalität rund ums Kfz		Straßenkriminalität	
		HZ	erf. Fälle	HZ	erf. Fälle	HZ	erf. Fälle	HZ	erf. Fälle	HZ	erf. Fälle	HZ	erf. Fälle	HZ	erf. Fälle	HZ	erf. Fälle	HZ	erf. Fälle	HZ	erf. Fälle	HZ	erf. Fälle
1	2	3	4	5	6	7	8	9	10	11	12	13	14	15	16	17	18	19	20	21	22	23	24
12.069.656	Werder (Havel), Stadt	7.360	1.730	128	30	328	77	106	25	400	94	285	67	132	31	676	159	451	106	715	168	1.268	298
12.069.665	Wiesenburg/Mark	4.271	193	22	1	44	2	44	2	221	10	420	19	111	5	354	16	22	1	354	16	487	22
12.069.680	Wollin	5.393	48	225	2	112	1	0	0	787	7	112	1	225	2	337	3	0	0	1.011	9	1.236	11
12.069.688	Wusterwitz	5.081	156	0	0	456	14	33	1	326	10	195	6	65	2	1.107	34	521	16	391	12	912	28
12.069.696	Ziesar, Stadt	21.152	525	363	9	121	3	161	4	2.297	57	443	11	282	7	1.168	29	3.586	89	3.304	82	3.384	84
<b>12.070.000</b>	<b>Lkrs. Prignitz</b>	<b>7.740</b>	<b>6.099</b>	<b>107</b>	<b>84</b>	<b>492</b>	<b>388</b>	<b>72</b>	<b>57</b>	<b>431</b>	<b>340</b>	<b>393</b>	<b>310</b>	<b>145</b>	<b>114</b>	<b>1.062</b>	<b>837</b>	<b>181</b>	<b>143</b>	<b>775</b>	<b>611</b>	<b>1.363</b>	<b>1.074</b>
12.070.008	Bad Wilsnack, Stadt	5.398	141	191	5	77	2	230	6	306	8	268	7	38	1	1.072	28	38	1	881	23	1.072	28
12.070.028	Berge	2.868	22	0	0	130	1	0	0	652	5	0	0	0	0	391	3	0	0	782	6	1.043	8
12.070.052	Breese	4.345	64	68	1	272	4	0	0	136	2	136	2	136	2	815	12	0	0	204	3	747	11
12.070.060	Cumlosen	3.685	29	0	0	0	0	0	0	127	1	1.017	8	127	1	508	4	0	0	1.398	11	508	4
12.070.096	Gerdshagen	4.074	22	0	0	185	1	0	0	741	4	1.481	8	0	0	370	2	370	2	741	4	926	5
12.070.125	Groß Pankow (Prignitz)	5.061	202	25	1	100	4	150	6	601	24	376	15	25	1	526	21	50	2	902	36	1.052	42
12.070.145	Gülitz-Reetz	3.011	14	0	0	0	0	0	0	215	1	430	2	215	1	215	1	0	0	215	1	215	1
12.070.149	Gumtow	3.665	131	28	1	84	3	84	3	280	10	336	12	168	6	364	13	84	3	364	13	448	16
12.070.153	Halenbeck-Rohlsdorf	6.216	34	0	0	0	0	0	0	366	2	1.097	6	0	0	366	2	0	0	366	2	366	2
12.070.173	Karstädt	4.066	250	65	4	65	4	49	3	585	36	244	15	114	7	537	33	146	9	813	50	911	56
12.070.222	Kümmernitztal	5.121	19	270	1	0	0	0	0	270	1	0	0	539	2	270	1	270	1	809	3	1.078	4
12.070.236	Lanz	4.872	38	128	1	128	1	0	0	641	5	769	6	0	0	513	4	0	0	1.026	8	1.154	9
12.070.241	Legde/Quitzebel	3.210	20	0	0	0	0	0	0	0	0	161	1	0	0	482	3	0	0	0	0	161	1
12.070.244	Lenzen (Elbe), Stadt	6.716	154	87	2	392	9	0	0	87	2	218	5	87	2	1.396	32	131	3	262	6	916	21
12.070.246	Lenzerwische	2.070	10	0	0	0	0	0	0	207	1	414	2	414	2	0	0	0	0	414	2	414	2
12.070.266	Marienfließ	7.968	60	531	4	0	0	133	1	266	2	664	5	266	2	1.195	9	133	1	664	5	1.328	10
12.070.280	Meyenburg, Stadt	6.128	135	91	2	136	3	91	2	363	8	227	5	363	8	590	13	0	0	635	14	817	18
12.070.296	Perleberg, Stadt	10.449	1.260	141	17	688	83	75	9	381	46	473	57	182	22	1.078	130	340	41	755	91	1.592	192
12.070.300	Pirow	6.596	31	0	0	0	0	0	0	1.915	9	213	1	213	1	638	3	213	1	2.340	11	2.340	11
12.070.302	Plattenburg	4.927	171	86	3	144	5	173	6	519	18	259	9	86	3	1.325	46	29	1	807	28	1.152	40
12.070.316	Pritzwalk, Stadt	9.216	1.121	140	17	378	46	99	12	559	68	534	65	197	24	1.192	145	378	46	896	109	1.398	170
12.070.325	Putlitz, Stadt	5.693	157	145	4	0	0	0	0	580	16	181	5	36	1	1.088	30	109	3	761	21	870	24
12.070.348	Rühstädt	3.080	15	0	0	0	0	0	0	0	0	0	0	205	1	205	1	0	0	0	0	0	0

**Polizeiliche Kriminalstatistik**  
**Fallzahlen und Häufigkeitszahlen für ausgewählte Delikte**  
**Jahr 2013**

Gemeinde	Bezeichnung	Straftaten gesamt		schwere und gefährliche Körperverletzung		Diebstahl von Fahrrädern		Diebstahl von Kraftwagen		Diebstahl an/aus Kfz		Diebstahl in/aus Firmen		Wohnungseinbruchdiebstahl		Sachbeschädigung		Rauschgiftdelikte		Kriminalität rund ums Kfz		Straßenkriminalität	
		HZ	erf. Fälle	HZ	erf. Fälle	HZ	erf. Fälle	HZ	erf. Fälle	HZ	erf. Fälle	HZ	erf. Fälle	HZ	erf. Fälle	HZ	erf. Fälle	HZ	erf. Fälle	HZ	erf. Fälle	HZ	erf. Fälle
1	2	3	4	5	6	7	8	9	10	11	12	13	14	15	16	17	18	19	20	21	22	23	24
12.070.393	Triglitz	5.823	29	0	0	0	0	201	1	2.008	10	201	1	0	0	201	1	0	0	2.209	11	2.209	11
12.070.416	Weisen	4.279	43	0	0	100	1	0	0	299	3	0	0	199	2	697	7	100	1	299	3	697	7
12.070.424	Wittenberge, Stadt	11.027	1.927	120	21	1.265	221	46	8	332	58	418	73	143	25	1.677	293	160	28	858	150	2.180	381
<b>12.071.000</b>	<b>Lkrs. Spree-Neiße</b>	<b>7.303</b>	<b>8.776</b>	<b>107</b>	<b>129</b>	<b>1.218</b>	<b>1.464</b>	<b>182</b>	<b>219</b>	<b>409</b>	<b>491</b>	<b>330</b>	<b>397</b>	<b>69</b>	<b>83</b>	<b>765</b>	<b>919</b>	<b>118</b>	<b>142</b>	<b>810</b>	<b>974</b>	<b>1.883</b>	<b>2.263</b>
12.071.028	Briesen	3.594	29	124	1	124	1	124	1	124	1	496	4	0	0	991	8	0	0	620	5	496	4
12.071.032	Burg (Spreewald)	4.406	190	70	3	835	36	46	2	255	11	186	8	46	2	441	19	46	2	394	17	1.160	50
12.071.041	Dissen-Striesow	1.857	19	0	0	98	1	0	0	0	0	98	1	98	1	293	3	196	2	0	0	98	1
12.071.044	Döbern, Stadt	4.413	150	59	2	618	21	147	5	235	8	29	1	88	3	618	21	59	2	530	18	941	32
12.071.052	Drachhausen	1.193	10	119	1	119	1	0	0	119	1	0	0	0	0	119	1	0	0	119	1	239	2
12.071.057	Drebkau, Stadt	4.449	257	17	1	398	23	35	2	260	15	190	11	35	2	589	34	17	1	364	21	537	31
12.071.060	Drehnow	1.095	6	0	0	0	0	182	1	0	0	0	0	0	0	0	0	0	0	182	1	182	1
12.071.074	Felixsee	2.776	57	0	0	97	2	0	0	244	5	244	5	0	0	195	4	0	0	292	6	438	9
12.071.076	Forst (Lausitz), Stadt	11.516	2.224	181	35	3.397	656	140	27	326	63	326	63	52	10	917	177	295	57	844	163	3.946	762
12.071.153	Groß Schacksdorf-Simmersdorf	10.018	114	176	2	879	10	264	3	176	2	351	4	176	2	791	9	0	0	967	11	1.582	18
12.071.160	Guben, Stadt	11.268	2.025	178	32	1.953	351	462	83	473	85	328	59	50	9	1.447	260	117	21	1.302	234	3.344	601
12.071.164	Guhrow	1.832	10	0	0	366	2	183	1	183	1	0	0	0	0	0	0	0	0	549	3	733	4
12.071.176	Heinersbrück	6.280	39	0	0	0	0	644	4	2.093	13	1.288	8	0	0	0	0	0	0	3.060	19	2.899	18
12.071.185	Hornow-Wadelsdorf	2.597	16	0	0	325	2	0	0	0	0	0	0	0	0	325	2	0	0	0	0	0	0
12.071.189	Jämlitz-Klein Düben	2.454	12	0	0	0	0	0	0	0	0	204	1	0	0	0	0	204	1	0	0	0	0
12.071.193	Jänschwalde	9.590	152	0	0	189	3	505	8	2.650	42	1.073	17	63	1	631	10	63	1	3.533	56	3.596	57
12.071.244	Kolkwitz	3.570	332	65	6	226	21	97	9	312	29	247	23	86	8	290	27	54	5	505	47	806	75
12.071.294	Neiße-Malxetal	2.220	38	0	0	0	0	117	2	175	3	175	3	117	2	292	5	0	0	350	6	350	6
12.071.301	Neuhausen/Spree	4.193	215	20	1	293	15	59	3	371	19	176	9	39	2	351	18	59	3	566	29	858	44
12.071.304	Peitz, Stadt	5.520	244	181	8	950	42	226	10	226	10	317	14	68	3	475	21	68	3	566	25	1.131	50
12.071.337	Schenkendöbern	5.976	226	53	2	0	0	449	17	317	12	661	25	53	2	1.137	43	159	6	925	35	1.005	38
12.071.341	Schmogrow-Fehrow	3.081	26	0	0	118	1	0	0	118	1	355	3	0	0	118	1	0	0	118	1	237	2
12.071.372	Spremberg, Stadt	8.498	1.922	115	26	1.132	256	155	35	601	136	407	92	133	30	822	186	141	32	973	220	1.680	380
12.071.384	Tauer	5.413	40	0	0	135	1	0	0	135	1	677	5	135	1	271	2	406	3	406	3	541	4
12.071.386	Teichland	4.167	49	85	1	340	4	85	1	595	7	1.020	12	85	1	425	5	0	0	765	9	1.276	15

**Polizeiliche Kriminalstatistik**  
**Fallzahlen und Häufigkeitszahlen für ausgewählte Delikte**  
**Jahr 2013**

Gemeinde	Bezeichnung	Straftaten gesamt		schwere und gefährliche Körperverletzung		Diebstahl von Fahrrädern		Diebstahl von Kraftwagen		Diebstahl an/aus Kfz		Diebstahl in/aus Firmen		Wohnungseinbruchdiebstahl		Sachbeschädigung		Rauschgiftdelikte		Kriminalität rund ums Kfz		Straßenkriminalität	
		HZ	erf. Fälle	HZ	erf. Fälle	HZ	erf. Fälle	HZ	erf. Fälle	HZ	erf. Fälle	HZ	erf. Fälle	HZ	erf. Fälle	HZ	erf. Fälle	HZ	erf. Fälle	HZ	erf. Fälle	HZ	erf. Fälle
1	2	3	4	5	6	7	8	9	10	11	12	13	14	15	16	17	18	19	20	21	22	23	24
12.071.392	Tschernitz	1.784	23	78	1	310	4	0	0	78	1	0	0	0	0	78	1	78	1	155	2	233	3
12.071.401	Turnow-Preilack	3.955	46	0	0	0	0	86	1	86	1	86	1	86	1	258	3	0	0	344	4	430	5
12.071.408	Welzow, Stadt	6.036	231	131	5	209	8	105	4	444	17	575	22	52	2	1.280	49	26	1	732	28	967	37
12.071.412	Werben	1.529	26	59	1	0	0	0	0	59	1	118	2	0	0	294	5	0	0	176	3	176	3
12.071.414	Wiesengrund	3.324	48	69	1	208	3	0	0	416	6	277	4	69	1	346	5	69	1	485	7	762	11
<b>12.072.000</b>	<b>Lkrs. Teltow-Fläming</b>	6.817	10.885	100	159	481	768	163	261	631	1.008	309	493	125	200	743	1.187	214	342	1.069	1.707	1.683	2.688
12.072.002	Am Mellensee	4.078	264	124	8	46	3	170	11	93	6	201	13	0	0	417	27	402	26	463	30	556	36
12.072.014	Baruth/Mark, Stadt	4.926	206	167	7	239	10	143	6	359	15	335	14	72	3	454	19	120	5	693	29	1.076	45
12.072.017	Blankenfelde-Mahlow	6.085	1.561	74	19	440	113	172	44	709	182	156	40	257	66	612	157	86	22	1.130	290	1.774	455
12.072.053	Dahme/Mark, Stadt	3.579	188	76	4	133	7	38	2	457	24	209	11	57	3	152	8	152	8	609	32	857	45
12.072.055	Dahmetal	813	4	0	0	0	0	0	0	203	1	407	2	0	0	0	0	0	0	203	1	203	1
12.072.120	Großbeeren	8.276	645	64	5	244	19	269	21	1.809	141	1.347	105	115	9	847	66	167	13	2.746	214	3.054	238
12.072.157	Ihlow	1.467	11	0	0	0	0	267	2	133	1	0	0	0	0	133	1	0	0	533	4	533	4
12.072.169	Jüterbog, Stadt	6.795	825	148	18	329	40	99	12	502	61	329	40	107	13	931	113	338	41	955	116	1.482	180
12.072.232	Luckenwalde, Stadt	9.576	1.930	154	31	858	173	84	17	481	97	238	48	114	23	928	187	551	111	839	169	1.801	363
12.072.240	Ludwigsfelde, Stadt	9.316	2.222	122	29	1.258	300	327	78	1.136	271	428	102	138	33	1.023	244	151	36	1.841	439	3.279	782
12.072.297	Niedergörsdorf	4.638	280	33	2	50	3	33	2	414	25	298	18	50	3	547	33	331	20	547	33	596	36
12.072.298	Niederer Fläming	1.525	49	0	0	0	0	0	0	187	6	0	0	93	3	218	7	93	3	342	11	373	12
12.072.312	Nuthe-Urstromtal	5.036	328	31	2	61	4	31	2	322	21	138	9	61	4	353	23	31	2	445	29	522	34
12.072.340	Rangsdorf	4.839	508	57	6	305	32	229	24	343	36	133	14	105	11	705	74	114	12	819	86	1.229	129
12.072.426	Trebbin, Stadt	6.329	583	98	9	250	23	163	15	423	39	239	22	163	15	619	57	119	11	814	75	1.194	110
12.072.477	Zossen, Stadt	7.335	1.281	109	19	235	41	143	25	470	82	315	55	80	14	979	171	183	32	853	149	1.248	218
<b>12.073.000</b>	<b>Lkrs. Uckermark</b>	7.478	9.159	137	168	654	801	127	155	291	356	411	504	119	146	927	1.136	238	292	735	900	1.423	1.743
12.073.008	Angermünde, Stadt	7.883	1.079	124	17	358	49	190	26	219	30	497	68	117	16	1.154	158	146	20	745	102	1.257	172
12.073.032	Berkholz-Meyenburg	3.791	48	0	0	158	2	158	2	158	2	79	1	316	4	158	2	237	3	316	4	474	6
12.073.069	Boitzenburger Land	3.929	132	119	4	60	2	30	1	179	6	238	8	119	4	476	16	89	3	327	11	446	15
12.073.085	Brüssow, Stadt	3.310	66	150	3	50	1	0	0	150	3	301	6	50	1	451	9	0	0	502	10	502	10
12.073.093	Carmzow-Wallmow	2.923	19	154	1	0	0	0	0	0	0	769	5	0	0	308	2	0	0	154	1	0	0
12.073.097	Casekow	4.997	97	206	4	0	0	52	1	155	3	515	10	567	11	721	14	52	1	412	8	567	11

**Polizeiliche Kriminalstatistik**  
**Fallzahlen und Häufigkeitszahlen für ausgewählte Delikte**  
**Jahr 2013**

Gemeinde	Bezeichnung	Straftaten gesamt		schwere und gefährliche Körperverletzung		Diebstahl von Fahrrädern		Diebstahl von Kraftwagen		Diebstahl an/aus Kfz		Diebstahl in/aus Firmen		Wohnungseinbruchdiebstahl		Sachbeschädigung		Rauschgiftdelikte		Kriminalität rund ums Kfz		Straßenkriminalität	
		HZ	erf. Fälle	HZ	erf. Fälle	HZ	erf. Fälle	HZ	erf. Fälle	HZ	erf. Fälle	HZ	erf. Fälle	HZ	erf. Fälle	HZ	erf. Fälle	HZ	erf. Fälle	HZ	erf. Fälle	HZ	erf. Fälle
1	2	3	4	5	6	7	8	9	10	11	12	13	14	15	16	17	18	19	20	21	22	23	24
12.073.157	Flieth-Stegelitz	4.909	27	0	0	0	0	182	1	364	2	0	0	0	0	1.273	7	0	0	1.091	6	727	4
12.073.189	Gartz (Oder), Stadt	5.209	127	164	4	328	8	0	0	246	6	328	8	41	1	492	12	82	2	410	10	861	21
12.073.201	Gerswalde	4.643	76	305	5	61	1	0	0	61	1	305	5	367	6	305	5	183	3	183	3	428	7
12.073.216	Göritz	1.793	14	0	0	0	0	0	0	256	2	256	2	128	1	384	3	0	0	256	2	256	2
12.073.225	Gramzow	2.667	52	51	1	51	1	0	0	51	1	256	5	0	0	103	2	103	2	103	2	256	5
12.073.261	Grünow	542	5	0	0	0	0	0	0	108	1	0	0	0	0	0	0	0	0	108	1	108	1
12.073.309	Hohenselchow-Groß Pinnow	5.283	42	377	3	0	0	0	0	0	0	629	5	252	2	629	5	0	0	252	2	377	3
12.073.384	Lychen, Stadt	7.365	232	349	11	159	5	32	1	444	14	381	12	63	2	952	30	0	0	667	21	1.048	33
12.073.386	Mark Landin	3.036	32	0	0	285	3	0	0	285	3	474	5	0	0	190	2	0	0	474	5	474	5
12.073.393	Mescherin	9.229	73	126	1	506	4	0	0	506	4	1.643	13	379	3	1.011	8	0	0	1.391	11	1.391	11
12.073.396	Milmersdorf	4.800	72	67	1	133	2	0	0	600	9	200	3	0	0	867	13	333	5	1.200	18	1.400	21
12.073.404	Mittenwalde	2.463	10	0	0	0	0	0	0	0	0	493	2	0	0	0	0	493	2	0	0	0	0
12.073.429	Nordwestuckermark	3.047	137	44	2	44	2	67	3	178	8	356	16	111	5	267	12	133	6	378	17	400	18
12.073.430	Oberuckersee	7.034	120	59	1	176	3	117	2	352	6	234	4	0	0	1.114	19	176	3	938	16	1.114	19
12.073.440	Pinnow	5.830	52	224	2	0	0	0	0	673	6	224	2	336	3	1.121	10	336	3	1.121	10	1.345	12
12.073.452	Prenzlau, Stadt	9.840	1.874	184	35	903	172	116	22	315	60	399	76	95	18	782	149	305	58	698	133	1.433	273
12.073.458	Randowtal	4.639	45	0	0	103	1	0	0	515	5	103	1	0	0	309	3	0	0	1.031	10	928	9
12.073.490	Schenkenberg	6.302	38	0	0	332	2	166	1	1.161	7	498	3	0	0	166	1	0	0	1.493	9	1.824	11
12.073.505	Schöneberg	2.549	22	116	1	116	1	0	0	0	0	116	1	0	0	232	2	0	0	232	2	116	1
12.073.520	Schönfeld	4.248	26	0	0	0	0	0	0	490	3	327	2	0	0	327	2	327	2	490	3	654	4
12.073.532	Schwedt/Oder, Stadt	10.228	3.175	164	51	1.453	451	232	72	390	121	480	149	135	42	1.566	486	316	98	1.131	351	2.651	823
12.073.565	Tantow	10.414	78	0	0	267	2	0	0	401	3	935	7	134	1	401	3	0	0	534	4	801	6
12.073.569	Temmen-Ringenwalde	3.004	17	0	0	0	0	0	0	0	0	0	0	0	0	0	0	0	0	353	2	353	2
12.073.572	Templin, Stadt	7.029	1.129	93	15	548	88	131	21	230	37	436	70	118	19	828	133	467	75	641	103	1.301	209
12.073.578	Uckerfelde	5.517	55	100	1	0	0	0	0	802	8	401	4	201	2	502	5	201	2	903	9	1.003	10
12.073.579	Uckerland	2.639	75	141	4	35	1	70	2	70	2	211	6	35	1	317	9	0	0	246	7	387	11
12.073.603	Passow	6.458	99	65	1	0	0	0	0	196	3	326	5	130	2	848	13	196	3	391	6	457	7
12.073.645	Zichow	2.215	14	0	0	0	0	0	0	0	0	0	0	316	2	158	1	158	1	158	1	158	1







