



Polizeiliche Kriminalstatistik Brandenburg

2012

Nachdruck und sonstige Vervielfältigungen - auch auszugsweise - nur mit Quellenangaben gestattet.

Herausgegeben vom Polizeipräsidium Land Brandenburg, Fachdirektion Landeskriminalamt, Tramper
Chaussee 1, 16225 Eberswalde

Tel.: 3334-388-0

E-mail: vermittlung01.lkaew@polizei-internet.brandenburg.de

Erschienen im November 2013

ISSN 0943-2760

PKS Land Brandenburg
Kennzahlen für 2012 im Vergleich zu 2011

Schl.	Delikt	erfasste Fälle				AQ in %		Ant.an ges.in %		HZ	
		2012	2011	Veränd.		2012	2011	2012	2011	2012	2011
				absolut	in %						
-----	Straftaten insgesamt	195.146	197.664	-2.518	-1,3	53,3	51,0			7.819	7.896
000000	ST gg. das Leben	73	82	-9	-11,0	80,8	87,8	0,0	0,0	3	3
100000	ST gg. die sex. Selbstbestimmung	1.369	1.357	12	0,9	84,7	84,1	0,7	0,7	55	54
131000	Sex. Missbr. von Kindern	450	460	-10	-2,2	86,9	89,6	0,2	0,2	18	18
200000	Rohheitsdelikte und ST gg. die persönliche Freiheit	21.995	21.659	336	1,6	88,0	88,2	11,3	11,0	881	865
210000	Raub, räuberische Erpressung und räuberischer Angriff auf Kraftfahrer	1.110	1.141	-31	-2,7	61,6	61,1	0,6	0,6	44	46
220000	Körperverletzung	13.228	12.794	434	3,4	89,6	90,7	6,8	6,5	530	511
232000	Freiheitsber., Nötigung, Bedrohung, Zwangsheirat, Nachstellung (Stalking)	7.556	7.588	-32	-0,4	89,1	88,0	3,9	3,8	303	303
****00	Diebstahl insgesamt	79.884	83.605	-3.721	-4,5	28,6	26,6	40,9	42,3	3.201	3.340
***300	von Fahrrad	13.728	14.259	-531	-3,7	10,6	9,8	7,0	7,2	550	570
	rund ums Kfz	16.717	18.079	-1.362	-7,5	12,3	11,9	8,6	9,1	670	722
***100	von Kraftwagen	3.355	3.963	-608	-15,3	18,6	17,3	1,7	2,0	134	158
*04*00	in/aus Garagen, Carports	2.166	3.017	-851	-28,2	15,1	16,2	1,1	1,5	87	121
*10*00	in/aus Dienst-, Büro- u. Lagerräumen	6.839	6.814	25	0,4	25,6	21,2	3,5	3,4	274	272
*40*00	in/aus Boden-, Kellerräumen und Waschküchen	4.569	5.264	-695	-13,2	15,1	13,5	2,3	2,7	183	210
*45*00	in/aus Baubuden und Baustellen	1.579	1.872	-293	-15,7	15,8	11,6	0,8	0,9	63	75
435*00	Wohnungseinbruchdiebstahl	3.735	2.966	769	25,9	25,5	22,3	1,9	1,5	150	118
500000	Vermögens- und Fälschungsdelikte	36.992	34.199	2.793	8,2	75,3	73,9	19,0	17,3	1.482	1.366
510000	Betrug	27.263	26.137	1.126	4,3	73,5	73,5	14,0	13,2	1.092	1.044
520000	Veruntreuungen	1.356	1.639	-283	-17,3	98,7	97,6	0,7	0,8	54	65
530000	Unterschlagung	5.176	3.663	1.513	41,3	73,6	57,3	2,7	1,9	207	146
540000	Urkundenfälschung	2.766	2.227	539	24,2	81,5	84,7	1,4	1,1	111	89
600000	Sonstige Straftatbestände (StGB)	44.561	45.334	-773	-1,7	52,2	49,6	22,8	22,9	1.786	1.811
631000	Hehlerei von Kfz	250	286	-36	-12,6	94,4	89,2	0,1	0,1	10	11
640000	Brandstiftung und Herbeiführen einer Brandgefahr	1.591	1.857	-266	-14,3	48,0	46,6	0,8	0,9	64	74
673000	Beleidigung	6.382	5.795	587	10,1	91,1	90,5	3,3	2,9	256	231
674000	Sachbeschädigung	24.654	26.674	-2.020	-7,6	30,0	28,1	12,6	13,5	988	1.066
700000	Strafrechtliche Nebengesetze	10.272	11.428	-1.156	-10,1	92,1	91,3	5,3	5,8	412	457
725000	ST gg. das Aufenthalts-, das Asylverf.- und das Freizügigkeitsgesetz/EU	2.453	2.075	378	18,2	95,0	95,3	1,3	1,0	98	83
891000	Rauschgiftkriminalität	4.680	6.132	-1.452	-23,7	94,7	91,9	2,4	3,1	188	245
892000	Gewaltkriminalität	4.605	4.567	38	0,8	79,4	80,6	2,4	2,3	185	182
893000	Wirtschaftskriminalität	3.119	4.711	-1.592	-33,8	93,5	95,5	1,6	2,4	125	188
894000	KFZ-Kriminalität	22.611	24.151	-1.540	-6,4	17,9	17,5	11,6	12,2	906	965
897000	Computerkriminalität	2.435	1.983	452	22,8	29,7	35,6	1,2	1,0	98	79
898000	Umweltkriminalität	1.356	1.370	-14	-1,0	71,2	70,5	0,7	0,7	54	55
899000	Straßenkriminalität	39.877	42.314	-2.437	-5,8	17,3	17,2	20,4	21,4	1.598	1.690
	Tatmittel Internet	10.907	9.454	1.453	15,4	69,2	71,8	5,6	4,8	437	378

PKS Land Brandenburg - Tatverdächtige für 2012 im Vergleich zu 2011
Tatverdächtige für 2012 im Vergleich zu 2011

Tatverdächtige	Jahr 2012		Jahr 2011	
	absolut	Anteil in %	absolut	Anteil in %
gesamt	68.497		69.091	
männlich	51.516	75,2	52.133	75,5
weiblich	16.981	24,8	16.958	24,5
Kinder	2.685	3,9	2.834	4,1
Jugendliche	5.576	8,1	5.946	8,6
Heranwachsende	4.765	7,0	5.607	8,1
unter 21 in %	13.026	19,0	14.387	22,3
nichtdeutsche TV	9.613	14,0	9.047	13,1

	Vorbemerkungen	1
A:	Bedeutung	1
B:	Inhalt	2
C:	Begriffserläuterungen	3
D:	Regeln für die Fallerfassung	12
E:	Änderungen im Straftatenkatalog (ab 01.01.2012)	15
1.	Allgemeine statistische Angaben	16
1.1	Bevölkerung	16
1.2	Bevölkerung des Landes Brandenburg nach Polizeidirektionen	19
2.	Die Kriminalität im Land Brandenburg	21
2.1	Gesamtübersicht zur Kriminalitätslage	21
2.1.1	Bekannt gewordene Fälle	22
2.1.2	Schusswaffenverwendung	32
2.1.3	Aufklärung	34
2.1.4	Tatverdächtige	39
2.1.4.1	Altersstruktur und Geschlecht - Tatverdächtige insgesamt	39
2.1.4.2	Angaben zu Tatverdächtigen unter 21 Jahren	45
2.1.4.3	Tatort-Wohnsitz-Beziehung der Tatverdächtigen	50
2.1.4.4	Weitere Angaben zum Tatverdächtigen	52
2.1.4.5	Nichtdeutsche Tatverdächtige	57
2.1.5	Opfer	62
2.2	Regionale Verteilung der Kriminalität	65
2.2.1	Kriminalität in den Präsidialbereichen	65
2.2.2	Bundespolizei (BPol)	69
2.2.3	Kriminalität in den Grenzgemeinden zur Republik Polen	73
2.2.4	Kriminalität in den brandenburgischen Gemeinden des engeren Verflechtungsraums Berlin-Brandenburg	81
2.3	Angaben zu ausgewählten Deliktsbereichen	86
2.3.1	Straftaten gegen das Leben	86
2.3.2	Straftaten gegen die sexuelle Selbstbestimmung	89
2.3.3	Rohheitsdelikte und Straftaten gegen die persönliche Freiheit	95
2.3.4	Diebstahlsdelikte	103
2.3.5	Vermögens- und Fälschungsdelikte	114
2.3.6	Sonstige Straftatbestände des StGB	119

2.3.7	Rauschgiftkriminalität	124
2.3.8	Gewaltkriminalität	128
2.3.9	Wirtschaftskriminalität	134
2.3.10	Straftaten "rund um das Kfz"	138
2.3.11	Umweltkriminalität	143
2.3.12	Straßenkriminalität	146
2.3.13	Weitere ausgewählte Kriminalitätsphänomene	150
2.3.13.1	Diebstahl von Baumaschinen bzw. Arbeitsfahrzeugen	150
2.3.13.2	Diebstahl von landwirtschaftlichen Maschinen und Geräten	153
2.3.13.3	Metalldiebstahl	156
2.3.13.4	Diebstahl in/aus Einfamilienhäusern, Villen und Reihenhäusern	159
2.3.13.5	Diebstahl von Kraftstoff im Land Brandenburg	163
2.4	Kriminalitätsdarstellung auf Gemeindeebene	165

Katalog der Straftatenschlüssel

Übersicht über die Entwicklung der Straftaten und Straftatengruppen

Tabellenanhang

Tabelle 01	Grundtabelle
Tabelle 02	Grundtabelle - Wirtschaftskriminalität
Tabelle 03	Grundtabelle - Bearbeitung durch Bundespolizei
Tabelle 05	Grundtabelle - Straftaten im Zusammenhang mit Tatmittel Internet
Tabelle 07	Schadenstabelle
Tabelle 09	Schadenstabelle – Wirtschaftskriminalität
Tabelle 12	Angaben zum aufgeklärten Fall
Tabelle 20	Aufgliederung der Tatverdächtigen nach Alter und Geschlecht
Tabelle 21	Tatort-Wohnortbeziehung der Tatverdächtigen
Tabelle 22	Sonstige Angaben zum Tatverdächtigen
Tabelle 40	Aufgliederung der deutschen Tatverdächtigen nach Alter und Geschlecht
Tabelle 50	Aufgliederung der nichtdeutschen Tatverdächtigen nach Alter und Geschlecht
Tabelle 91	Aufgliederung der Opfer nach Alter und Geschlecht
Tabelle 92	Opfer-Tatverdächtigen-Beziehung
Tabelle V3T	Vergleichende Übersicht zu Straftaten gesamt nach der Gemeindegebietsstruktur
Tabelle V4T	Vergleichende Übersicht zur Altersstruktur der Tatverdächtigen bei Straftaten gesamt nach der Gemeindegebietsstruktur
Tabelle	Häufigkeitszahlen und Fallzahlen für ausgewählte Delikte nach der Gemeindegebietsstruktur

Vorbemerkungen

A: Bedeutung

Nach den geltenden bundeseinheitlichen Richtlinien dient die Polizeiliche Kriminalstatistik der

- Beobachtung der Kriminalität und einzelner Deliktsarten, des Umfangs und der Zusammensetzung des Tatverdächtigenkreises sowie der Veränderung von Kriminalitätsquotienten
- Erlangung von Erkenntnissen für die vorbeugende und verfolgende Verbrechensbekämpfung, organisatorischen Planung und Entscheidung sowie kriminologisch-soziologischen Forschungen und kriminalpolitischen Maßnahmen.

Die Aussagekraft der Polizeilichen Kriminalstatistik wird besonders dadurch eingeschränkt, dass der Polizei ein Teil der begangenen Straftaten nicht bekannt wird. Der Umfang dieses Dunkelfeldes dürfte von der Art des Deliktes abhängen und sich unter dem Einfluss variabler Faktoren (z. B. Anzeigebereitschaft der Bevölkerung, Intensität der Verbrechensbekämpfung) auch im Zeitablauf ändern. Es kann daher nicht von einer feststehenden Relation zwischen begangenen und statistisch erfassten Straftaten ausgegangen werden.

Durch Rechtsänderungen kann die Vergleichbarkeit der Polizeilichen Kriminalstatistik in bestimmten Deliktsbereichen erheblich beeinträchtigt werden.

Die Polizeiliche Kriminalstatistik bietet also kein getreues Spiegelbild der Verbrechenswirklichkeit, sondern eine je nach Deliktsart mehr oder weniger starke Annäherung an die Realität. Dennoch ist sie für Legislative, Exekutive und Wissenschaft ein unentbehrliches Hilfsmittel, um Erkenntnisse über die Häufigkeit der erfassten Straftaten sowie über Formen und Entwicklungstendenzen der Kriminalität für die oben umschriebene Zielsetzung zu gewinnen.

Aufgrund des steigenden Informationsbedarfs wurden erstmals im PKS-Jahrbuch 2011 Kriminalitätsphänomene und -schwerpunkte, die die landestypische und territorial auch oft sehr differenziert auftretende Kriminalitätsentwicklung wesentlich beeinflussten, explizit dargestellt. Diese Analysen werden im Jahr 2012 fortgeschrieben. Dazu gehören einzelne Phänomenswerpunkte nach modus operandi, Tatörtlichkeit oder angegriffenen Gegenstand, z. B. Diebstahl von Kraftstoffen, Baumaschinen, Metall, landwirtschaftlichen Geräten und Maschinen, aber auch der Diebstahl in/aus Einfamilienhäusern, Reihenhäusern und Villen.

Bei der territorialen Verteilung der Kriminalität nach den Polizeiinspektionen (PI) des Landes Brandenburg wurde festgestellt, dass die PI Flughafen Schönefeld in Phänomenswerpunkten und in einzelnen Deliktsbereichen auffallend abweichende Fallzahlen aufweist. Die Zahlen dieser PI liegen bei der Häufigkeitszahl (HZ) und der Tatverdächtigenbelastungszahl (TVBZ) weit über dem Landesdurchschnitt.

Die PI Schönefeld weist gegenüber den anderen Polizeiinspektionen (Flughafenstandort Berlin-Brandenburg) eine nicht vergleichbare Infrastruktur auf. Dieser Ballungsraum ermög-

licht einen regen Täterstrom durch Personen (u. a. ausländische Durchreisende, Touristen und Besucher sowie Nichtdeutsche, die sich illegal im Bundesgebiet bzw. in Brandenburg aufhalten), die nicht zu der jeweiligen Wohnbevölkerung gehören und somit Häufigkeits- und Tatverdächtigenbelastungszahlen ungünstig beeinflussen.

Beim Kriminalitätsvergleich aller Polizeiinspektionen ist ferner zu beachten, dass ein anderes Anzeigeverhalten der Geschädigten und Opfer von Straftaten und die territorial bedingte Deliktsstruktur der PI Flughafen Schönefeld eine Vergleichbarkeit oft nicht zulassen.

B: Inhalt

In der allgemeinen Polizeilichen Kriminalstatistik werden nur die der Polizei tatsächlich bekannt gewordenen Verbrechens- und Vergehensfälle, einschließlich der mit Strafe bedrohten Versuche, registriert. Nicht enthalten sind Staatsschutz- und Verkehrsdelikte.

Der Erfassung liegt ein nach strafrechtlichen und kriminologischen Aspekten aufgebauter Straftatenkatalog zugrunde.

Die bekannt gewordenen Fälle werden nach dem Tatortprinzip erfasst, d. h. unabhängig von der bearbeitenden Dienststelle und vom Wohnort des Tatverdächtigen.

Straftaten, die außerhalb des Landes Brandenburg verübt werden, bleiben in der PKS des Landes unberücksichtigt.

Bundeseinheitlich wird seit dem 01.01.1971 eine „Ausgangsstatistik“ geführt, d. h. die bekannt gewordenen Straftaten werden erst nach Abschluss der Ermittlungen und bei Aktenabgabe an die Staatsanwaltschaft oder das Gericht erfasst. Die Landeskriminalämter haben die statistischen Daten zu sammeln, aufzubereiten und als Einzeldatensätze gemäß der gültigen technischen Schnittstellenbeschreibung an das BKA zu übermitteln. Dort werden die Daten zur PKS für die Bundesrepublik Deutschland zusammengefasst.

Die Polizeiliche Kriminalstatistik ist mit der Strafverfolgungsstatistik der Justiz (Verurteiltenstatistik) nicht vergleichbar, da sich der Erfassungszeitraum verschiebt, die Erfassungsgrundsätze sich unterscheiden und der einzelne Fall im Justizbereich eine andere strafrechtliche Beurteilung erfahren kann.

Der vorliegende Jahresbericht der PKS des Landes Brandenburg basiert auf der Auswertung der bundeseinheitlichen und landesspezifischen Tabellen.

Eine Ausweisung der Kriminalitätsentwicklung der Jahre 2008 bis 2012 unterhalb der Landesebene, also in den Polizeidirektionen (PD) und Polizeiinspektionen (PI), wurde auf Grundlage der seit 01.11.2011 aktuellen Polizeiorganisationsstruktur und den damit festgelegten territorialen Zuständigkeiten vorgenommen. Somit wird eine Vergleichbarkeit gewährleistet.

Durch die Erfassung von Straftaten mit unbekanntem Tatort ist in einzelnen Deliktsbereichen keine deliktspezifische und regionale Zuordnung dieser Straftaten zu den Gemeinden, PD und auch PI möglich. Deshalb kann sich die Summe der Straftaten der PD, der PI oder auch der Gemeinden von der Landeszahl unterscheiden.

Die abschließend bearbeiteten Straftaten der Bundespolizei und des Zolls (nur Verstöße gegen das BtMG) werden nach dem Tatort den Polizeidienststellen des Landes zugeordnet.

Das Auf- bzw. Abrunden von Prozentangaben erfolgt auf eine Dezimalstelle nach dem Komma und demzufolge im Allgemeinen ohne Rücksicht auf Gesamtsummen (z. B. Gesamtsumme beträgt 99,9 % bzw. 100,1 %).

C: Begriffserläuterungen

Alkoholeinfluss bei Tatausführung

Ein Alkoholeinfluss bei Tatausführung liegt vor, wenn dadurch die Urteilskraft des Tatverdächtigen während der Tatausführung beeinträchtigt war. Maßgeblich ist ein offensichtlicher oder nach den Ermittlungen wahrscheinlicher Alkoholeinfluss.

Altersgruppen

Die Altersgruppen werden wie folgt eingeteilt:

- Kinder Personen, die zum Zeitpunkt der Tat noch nicht 14 Jahre alt sind;
- Jugendliche Personen, die zum Zeitpunkt der Tat 14 aber noch nicht 18 Jahre alt sind;
- Heranwachsende Personen, die zum Zeitpunkt der Tat 18 aber noch nicht 21 Jahre alt sind;
- Erwachsene Personen, die zum Zeitpunkt der Tat das 21. Lebensjahr vollendet haben.

Aufklärungsquote (AQ)

-siehe Kriminalitätsquotienten-

Computerbetrug

Erfassung der Fälle unter Schlüssel 517500, in denen der Tatbestand nach § 263a StGB als erfüllt angesehen wird, mit Ausnahme der missbräuchlichen Nutzung von Debitkarten mit PIN (516300) oder von Zugangsberechtigungen zu Kommunikationsdiensten (517900).

Debitkarten

Debitkarten im Sinne der PKS sind alle Zahlungskarten, deren Einsatz eine sofortige Belastung des Kontos/Abbuchung vom Konto nach Karteneinsatz bewirkt (Gegenteil: Kreditkarten). Debitkarten können ohne PIN (Lastschriftverfahren Schlüssel 516200) bzw. mit PIN (Schlüssel 516300) eingesetzt werden.

Fall

• Bekannt gewordener Fall

Ein bekannt gewordener Fall ist jede im Straftatenkatalog aufgeführte Straftat, einschließlich der mit Strafe bedrohten Versuche, denen eine polizeilich bearbeitete Anzeige zugrunde liegt.

- **Zählung der bekannt gewordenen Fälle**

Die Erfassung der rechtswidrigen Taten erfolgt unter der Schlüsselzahl der zutreffenden Untergruppe, sofern eine solche nicht vorhanden ist, in der jeweils nächsthöheren Gruppe. Die Untergruppen werden zu den nächsthöheren Gruppen bis hin zur Gesamtzahl addiert. Sind durch eine Handlung mehrere Tatbestände verwirklicht worden, ist der Fall bei demjenigen Delikt zu zählen, für das die nach Art und Maß schwerste Strafe angedroht ist.

- **Aufgeklärter Fall**

Ein aufgeklärter Fall ist die Straftat, die nach dem (kriminal-)polizeilichen Ermittlungsergebnis ein mindestens namentlich bekannter oder auf frischer Tat ergriffener Tatverdächtiger begangen hat.

- **Zählung der aufgeklärten Fälle**

Jeder aufgeklärte Fall wird in gleicher Weise wie der bekannt gewordene Fall auf allen Zählerebenen einmal gezählt.

- **Nachträglich aufgeklärter Fall**

Werden Straftaten, die bereits als bekannt gewordene Fälle gemeldet worden sind, nachträglich aufgeklärt, sind sie nur noch als aufgeklärte Fälle zu erfassen.

Geld- und Kassenboten

Als Geld- und Werttransporte durch Geld- und Kassenboten (Schlüssel 213100) sind alle Beförderungen anzusehen, bei denen ausschließlich/überwiegend im Rahmen des beruflichen/geschäftlichen Interesses Geld oder Wertgegenstände transportiert werden. Dies gilt sowohl für Beschäftigte als auch für Geschäftsinhaber/-führer, entsprechende gewerbliche Geld-/Werttransporte oder auch Geldbriefträger. Die Schlüsselzahl 213200 gilt ausschließlich für solche Geld- und Werttransporte, die mit Spezialtransportfahrzeugen – also Fahrzeugen, die bauartbedingt dazu bestimmt sind, entsprechendes Gut geschützt (Panzerung, Spezialbereifung usw.) zu transportieren – durchgeführt werden.

Häufigkeitszahl (HZ)

-siehe Kriminalitätsquotienten-

Kommunikationsdienst

Unter die Kommunikationsdienste fallen alle Übertragungen von Sprache/Ton, Texten und Bildern, unabhängig vom Übertragungsweg. Die Zugangsberechtigung kann dabei eine Karte (Telefonkarte mit Vorausgebühr, Telefonkarte als Kreditkarte, sonstige Zugangsberechtigungskarte/Chip) und/oder ein anderes Zugangsdatum (z. B. Passwort) sein.

Hinweis: Der Schlüssel „517900“ (Betrug mit Zugangsberechtigungen zu Kommunikationsdiensten) hat bei Überschneidung Vorrang vor Waren-/Warenkreditbetrug (Schlüsselgruppe 511000).

Konsumenten harter Drogen

Konsumenten harter Drogen sind Konsumenten der in der Anlage I - III des BtMG aufgeführten Stoffe und Zubereitungen, einschließlich der den betäubungsmittelrechtlichen Vorschriften unterliegenden Fertigarzneimitteln, mit Ausnahme der ausschließlichen Konsumenten von Cannabisprodukten (Haschisch, Marihuana, Haschischöl), Psilocybin (-Pilzen) und von "Ausgenommenen Zubereitungen". Dabei ist es gleichgültig, auf welche Weise diese Stoffe und Zubereitungen dem Körper zugeführt werden.

Soweit als Konsumenten harter Drogen bekannte Personen in Ermangelung von Betäubungsmitteln sogenannte "Ausweichmittel" konsumieren - "Ausgenommene Zubereitungen" oder sonstige Medikamente oder Substanzen, die nicht unter das BtMG fallen - wird dies ebenfalls als Konsum harter Drogen angesehen.

Kreditkarten

Kreditkarten im Sinne der PKS sind alle Zahlkarten, deren Einsatz eine zeitlich verzögerte Belastung bzw. Abbuchung vom Konto bewirkt (Gegenteil: Debitkarten).

Kriminalitätsquotienten

sind die aus absoluten Zahlen zur vergleichenden Beurteilung der Kriminalität errechneten Werte.

- **Aufklärungsquote (AQ)**

Die Aufklärungsquote bezeichnet das prozentuale Verhältnis von aufgeklärten zu bekannt gewordenen Fällen im Berichtszeitraum.

Eine Aufklärungsquote über 100 % kommt zustande, wenn im Berichtszeitraum noch Fälle aus den Vorjahren aufgeklärt werden.

$$\text{AQ} = \frac{\text{aufgeklärte Fälle} \times 100}{\text{bekannt gewordene Fälle}}$$

- **Häufigkeitszahl (HZ)**

Die Häufigkeitszahl ist die Zahl der bekannt gewordenen Fälle insgesamt, errechnet auf 100.000 Einwohner (Stichtag ist der 01.01. des Berichtsjahres).

Sie drückt die durch Kriminalität verursachte Gefährdung aus. Ihre Aussagekraft wird dadurch beeinträchtigt, dass u. a. Stationierungsstreitkräfte, ausländische Durchreisende, Touristen und grenzüberschreitende Berufspendler sowie Nichtdeutsche, die sich illegal im Bundesgebiet aufhalten, in der statistisch erfassten Einwohnerzahl der Bundesrepublik Deutschland nicht enthalten sind. Straftaten, die von diesem Personenkreis begangen wurden, werden in der Polizeilichen Kriminalstatistik jedoch gezählt.

$$\text{HZ} = \frac{\text{erfasste Fälle} \times 100.000}{\text{Einwohnerzahl}}$$

- **Kriminalitätsdichtezahl**

Die Kriminalitätsdichtezahl ist die Zahl der bekannt gewordenen Fälle insgesamt oder innerhalb einzelner Deliktsarten, errechnet auf 1 km².

- **Steigerungsrate (SR)**

Die Steigerungsrate gibt die prozentuale Veränderung von bekannt gewordenen Fällen oder Häufigkeitszahlen für die Gesamtkriminalität oder einzelner Straftaten zwischen verschiedenen Berichtszeiträumen an. Eine positive Steigerung bedeutet einen Zuwachs, eine negative Steigerungsrate eine Abnahme bei bekannt gewordenen Fällen bzw. Häufigkeitszahlen.

$$\text{SR} = \frac{(\text{Berichtsjahr} - \text{Vorjahr}) \times 100}{\text{Vorjahr}}$$

- **Tatverdächtigenbelastungszahl (TVBZ)**

Die Tatverdächtigenbelastungszahl ist die Zahl der ermittelten Tatverdächtigen, errechnet auf 100.000 Einwohner des entsprechenden Bevölkerungsanteils, jeweils ohne Kinder unter 8 Jahren (Stichtag ist der 01.01. des Berichtsjahres).

Die Problematik der TVBZ ergibt sich aus einem Dunkelfeld sowohl in der Bevölkerungsstatistik als auch in der Polizeilichen Kriminalstatistik. Über das Dunkelfeld nicht angezeigter Straftaten hinaus bleiben auch die Täter der unaufgeklärten Fälle unberücksichtigt. Die TVBZ kann daher nicht die tatsächliche, sondern nur die von der Polizei registrierte Kriminalitätsbelastung der Bevölkerung oder einzelner Teilgruppen wiedergeben.

$$\text{TVBZ} = \frac{\text{Tatverdächtige ab 8 Jahren} \times 100.000}{\text{Einwohner ab 8 Jahren}}$$

Ladendiebstahl

Als Ladendiebstahl werden aller Diebstahlsfälle von ausgelegten Waren durch Kunden während der Geschäftszeit erfasst.

Opfer

Opfer sind natürliche Personen, gegen die sich die rechtswidrige Tat richtet. Das Opfer ist bei allen im Straftatenkatalog mit "O" gekennzeichneten vollendeten und versuchten Straftaten(gruppen) zu erfassen.

- **Zählung der Opfer**

Jedes Opfer wird entsprechend der Zählweise des bekannt gewordenen Falles auf allen Zähllebenen einmal gezählt.

- **Opfer-Tatverdächtigen-Beziehung**

Die Opfer-Tatverdächtigen-Beziehung gibt die engste Beziehung (vom Opfer aus gesehen) zum Tatverdächtigen an, z. B. Verwandtschaft oder Bekanntschaft vor Landsmann und diese vor flüchtigen Vorbeziehungen.

Schaden

Schaden ist grundsätzlich der Geldwert (Verkehrswert) des rechtswidrig erlangten Gutes. Bei Vermögensdelikten ist unter Schaden die Wertminderung des Vermögens zu verstehen.

Schusswaffe

Als Schusswaffe im Sinne von "geschossen" und "mitgeführt" gelten nur Schusswaffen gemäß § 1 Waffengesetz (WaffG). Nicht erfasst wird das "Mitführen" von Schusswaffen bei solchen Personen, die dazu bei rechtmäßiger Dienstausbübung ermächtigt sind und gegen die Anzeige als Folge der Dienstausbübung erstattet wurde.

Mit einer Schusswaffe gedroht wird dann erfasst, wenn wenigstens ein Opfer sich subjektiv bedroht fühlt (hier z. B. auch durch Spielzeugpistole).

Ein Mitführen der Schusswaffe wird dann registriert, wenn der Tatverdächtige die Schusswaffe bei der Tatausführung bei sich hatte. Der Vorsatz, die Schusswaffe zu verwenden, ist nicht erforderlich.

Steigerungsrate (SR)

-siehe Kriminalitätsquotienten-

Summenschlüssel

- **„891000“ Rauschgiftkriminalität**

umfasst die folgenden Straftaten:

730000	Rauschgiftdelikte
218000	Raub zur Erlangung von Betäubungsmitteln
*71000	Diebstahl von BtM aus Apotheken
*72000	Diebstahl von BtM aus Arztpraxen
*73000	Diebstahl von BtM aus Krankenhäusern
*74000	Diebstahl von BtM bei Herstellern und Großhändlern
*75000	Diebstahl von Rezeptformularen zur Erlangung von BtM
542000	Fälschung zur Erlangung von BtM

Der Summenschlüssel "891100 direkte Beschaffungskriminalität" umfasst die o. a. Schlüssel 218000, *71000, *72000, *73000, *74000, *75000 und 542000.

- **„892000“ Gewaltkriminalität**

umfasst folgende Straftaten:

010000	Mord (§ 211 StGB)
020000	Totschlag und Tötung auf Verlangen (§§ 212, 213, 216 StGB)
111000	Vergewaltigung und sexuelle Nötigung (§§ 177 Abs. 2, 3 und 4, 178 StGB)
210000	Raub, räuberische Erpressung und räuberischer Angriff auf Kraftfahrer (§§ 249-252, 255, 316a StGB)
221000	Körperverletzung mit Todesfolge (§§ 227, 231 StGB)
222000	gefährliche und schwere Körperverletzung (§§ 224, 226, 231 StGB)
233000	erpresserischer Menschenraub (§ 239a StGB)
234000	Geiselnahme (§ 239b StGB)
235000	Angriff auf den Luft- und Seeverkehr (§ 316c StGB)

- **„893000“ Wirtschaftskriminalität**

Als Summenschlüssel "893000 Wirtschaftskriminalität" sind anzusehen:

1. Die Gesamtheit der in § 74c Abs. 1 Nr. 1 - 6b GVG aufgeführten Straftaten (Stand vom 08.07.2008) - jedoch ohne Computerbetrug (vgl. Ziffer 6a).
2. Delikte, die im Rahmen tatsächlicher oder vorgetäuschter wirtschaftlicher Betätigung begangen werden und über eine Schädigung von Einzelnen hinaus das Wirtschaftsleben beeinträchtigen oder die Allgemeinheit schädigen können und/oder deren Aufklärung besondere kaufmännische Kenntnisse erfordert.

Die Erfassung Wirtschaftskriminalität erfolgt über eine Sonderkennung (Wikri = ja).

- **„894000“ Kriminalität "rund ums Kfz"**

umfasst folgende Straftaten:

***100	Diebstahl insgesamt von Kraftwagen, einschließlich unbefugter Gebrauch
***200	Diebstahl insgesamt von Mopeds und Krafträdern, einschließlich unbefugter Gebrauch
*50*00	Diebstahl insgesamt in/aus Kfz
*55000	Diebstahl insgesamt an Kfz
511100	betrügerisches Erlangen von Kfz
531000	Unterschlagung von Kfz
631000	Hehlerei von Kfz
674100	Sachbeschädigung an Kfz

- **„895000“ Menschenhandel insgesamt**

umfasst folgende Straftaten:

236000	Menschenhandel zum Zweck der sexuellen Ausbeutung (§ 232 StGB)
237000	Menschenhandel zum Zweck der Ausbeutung der Arbeitskraft (§ 233 StGB)
238000	Förderung des Menschenhandels (§ 233a StGB)

- **„896000“ Straftaten gegen Bestimmungen zum Schutze der Jugend**

umfasst folgende Straftaten:

143100	Verbreitung pornografischer Schriften (Erzeugnisse) an Personen unter 18 Jahren (§ 184 Abs. 1 Nr. 1, 2, 5 StGB)
626100	Gewaltdarstellung - Schriften an Personen unter 18 Jahren (§ 131 Abs. 1 Nr. 3 StGB)
721000	Straftaten gegen § 27 Abs. 2 des Jugendschutzgesetzes
722000	Straftaten gegen § 27 Abs. 1 des Jugendschutzgesetzes

- **„897000“ Computerkriminalität**

umfasst folgende Straftaten:

516300	Betrug mittels rechtswidrig erlangter Debitkarten mit PIN
517500	Computerbetrug (§ 263a StGB)
517900	Betrug mit Zugangsberechtigung zu Kommunikationsdiensten (§§ 263, 263a StGB)
543000	Fälschung beweisbarer Daten, Täuschung im Rechtsverkehr bei Datenverarbeitung (§§ 269, 270 StGB)
674200	Datenveränderung, Computersabotage (§§ 303a, 303b StGB)
678000	Ausspähen, Abfangen von Daten einschließlich Vorbereitungshandlungen (§§ 202a, 202b, 202c StGB)
715100	Softwarepiraterie (private Anwendung, z. B. Computerspiele)
715200	Softwarepiraterie in Form gewerbsmäßigen Handelns

- **„898000“ Umweltkriminalität**

umfasst folgende Straftatenschlüssel:

662000	Wilderei (§§ 292, 293 StGB)
675000	Sprengstoff- und Strahlungsverbrechen (§ 307-312 StGB)
676000	Straftaten gegen die Umwelt (§§ 324, 324a, 325-330a StGB)
677000	gemeingefährliche Vergiftung (§ 314 StGB)
679000	weitere Straftaten mit Umweltrelevanz gemäß StGB
716000	Straftaten i. Z. m. Lebens- und Arzneimitteln
740000	Straftaten gegen strafrechtliche Nebengesetze auf dem Umweltsektor

- **„899000“ Straßenkriminalität**

umfasst folgende Straftaten:

111100	Vergewaltigung und sexuelle Nötigung überfallartig (Einzeltäter)
111200	Vergewaltigung und sexuelle Nötigung überfallartig (durch Gruppe)
132000	exhibitionistische Handlungen und Erregung öffentlichen Ärgernisses
213000	Raubüberfälle auf Geld- und Werttransporte
214000	räuberischer Angriff auf Kraftfahrer
216000	Handtaschenraub
217000	sonstige Raubüberfälle auf Straßen, Wegen oder Plätzen
222100	gefährliche und schwere Körperverletzung auf Straßen, Wegen oder Plätzen
233300	erpresserischer Menschenraub i. V. m. Raubüberfall auf Geld- und Werttransporte
234300	Geiselnahme i. V. m. Raubüberfall auf Geld- und Werttransporte
*50*00	Diebstahl insgesamt an/aus Kraftfahrzeugen
*90*00	Taschendiebstahl
00100	Diebstahl insgesamt von Kraftwagen, einschließlich unbefugter Gebrauch)
00200	Diebstahl insgesamt von Mopeds und Krafträdern, einschließlich unbefugter Gebrauch)
00300	Diebstahl insgesamt von Fahrrädern, einschließlich unbefugter Gebrauch)
00700	Diebstahl insgesamt von/aus Automaten)
623000	Landfriedensbruch (§§ 125, 125a StGB)
674100	Sachbeschädigung an Kfz
674300	sonstige Sachbeschädigung auf Straßen, Wegen oder Plätzen

*) Diese Straftatenschlüssel (Tatörtlichkeit Straße) werden in den Tabellen nicht gesondert ausgewiesen.

Tageswohnungseinbruch (TWE)

Von einem Tageswohnungseinbruch ist für die Erfassung in der PKS auszugehen, wenn die Tatzeit zwischen 06:00 Uhr und 21:00 Uhr liegt.

Tatort

Der Tatort ist die politische Gemeinde der Bundesrepublik Deutschland, in der sich die rechtswidrige (Straf-)Tat ereignet hat (Ort der Handlung).

Tatverdächtige

Tatverdächtig ist jeder, der nach dem (kriminal-)polizeilichen Untersuchungsergebnis aufgrund zureichender tatsächlicher Anhaltspunkte verdächtig ist, eine rechtswidrige (Straf-)Tat begangen zu haben. Dazu zählen auch Mittäter, Anstifter und Gehilfen.

- **Zählung der Tatverdächtigen**

Ein Tatverdächtiger, für den in einem Ermittlungsverfahren mehrere Fälle der gleichen Straftat festgestellt wurden (z. B. Diebstahl aus Kfz), wird nur einmal gezählt. Werden ihm in einem Ermittlungsverfahren mehrere Fälle verschiedener Straftaten zugeordnet (z. B. Diebstahl und Betrug), wird er für jede Untergruppe gesondert, für die entsprechenden übergeordneten Straftatengruppen bzw. für die Gesamtzahl der Straftaten hingegen jeweils nur einmal registriert.

Zu beachten ist ferner, dass Schuldausschließungsgründe unberücksichtigt bleiben. Die Polizeiliche Kriminalstatistik zählt als Tatverdächtige z. B. auch "schuldunfähige Kinder" (§ 19 StGB) und Personen, die wegen seelischer Störungen schuldunfähig sind (§ 20 StGB).

Seit dem 01.01.1983 wird bundesweit die "echte Tatverdächtigenzählung" vorgenommen. Unabhängig wie oft ein Tatverdächtiger in einem Berichtszeitraum in Erscheinung tritt (in verschiedenen Monaten, bei verschiedenen Behörden) wird er nur einmal gezählt.

- **Nichtdeutsche Tatverdächtige**

Nichtdeutsche Tatverdächtige sind Personen ausländischer Staatsangehörigkeit und Staatenlose.

- **Tatverdächtigenbelastungszahl (TVBZ)**

-siehe Kriminalitätsquotienten-

Tatzeit

Die Tatzeit ist der Zeitpunkt, zu dem die Straftat begangen wurde. Bei Straftaten, die sich über Zeiträume erstrecken oder innerhalb von Zeiträumen begangen wurden, gilt das Ende des Zeitraumes als Tatzeit. Wenn nicht mindestens der Monat bestimmbar ist, gilt die Tatzeit als unbekannt.

Staatsschutzdelikte

Staatsschutzdelikte sind Straftaten, die sich gegen den Bestand oder die verfassungsmäßige Ordnung des Staates richten sowie Straftaten, die ein politisches Element in Bezug auf die Bundesrepublik Deutschland als Ganzes oder eines ihrer Teile enthalten.

Delikte der allgemeinen Kriminalität, sofern sie im Einzelfall als Staatsschutzdelikte gelten, werden jedoch auch in der allgemeinen Polizeilichen Kriminalstatistik erfasst.

Verkehrsdelikte

Verkehrsdelikte (die keinen Eingang in die Polizeiliche Kriminalstatistik finden) sind alle Verstöße gegen Bestimmungen, die zur Aufrechterhaltung der Verkehrssicherheit im Straßen-, Bahn-, Schiffs- und Luftverkehr erlassen worden sind.

Als Verkehrsdelikte gelten außerdem die durch Verkehrsunfälle bedingten Fahrlässigkeitsdelikte und die Verkehrsunfallflucht sowie Verstöße gegen das Pflichtversicherungsgesetz und das Kfz-Steuergesetz.

Nicht dazu zählen jedoch Verstöße gegen §§ 315, 315b StGB (Gefährliche Eingriffe in den Bahn-, Schiffs- und Luftverkehr, Gefährliche Eingriffe in den Straßenverkehr) und das missbräuchliche Herstellen, Vertreiben oder Ausgeben von Kennzeichen gemäß § 22a StVG, die daher in der Polizeilichen Kriminalstatistik erfasst werden.

D: Regeln für die Fallfassung

a) Grundsatz

Jede im Rahmen eines Ermittlungsvorganges¹ bekannt gewordene rechtswidrige Handlung (Straftat) ist, ohne Rücksicht auf die Zahl der Geschädigten, als ein Fall zu erfassen. Als ein Fall sind auch in Tateinheit begangene Straftaten zu erfassen (§ 52 StGB).

1. Beispiel:

Lokaleinbruch - geschädigt der Wirt, die Brauerei, der Automatenaufsteller = **ein Fall**.

aber:

Lokaleinbruch und anschließende Brandstiftung zum Verwischen der Spuren = **ein Fall**
Diebstahl unter erschwerenden Umständen und **ein Fall** Brandstiftung.

2. Beispiel:

Durch einen Stich wird ein Mensch verletzt und sein Anzug beschädigt = **ein Fall** gefährliche Körperverletzung, die Sachbeschädigung wird nicht erfasst (Tateinheit).

3. Beispiel:

Durch ein Sprengstoffverbrechen werden fünf Personen vorsätzlich getötet = **ein Fall** Mord mit fünf Opfern zum Mord.

Liegen jedoch Fälle

- von gleichartigen Folgehandlungen,
- der Tatmehrheit oder
- nachträgliche Aufklärungen

vor, gelten die nachfolgenden Regelungen. Deliktsbezogene Sonderregelungen schließen sich an.

b) gleichartige Straftaten (gleichartige Folgehandlungen)

Der aus dem Strafrecht entwickelte Begriff des Fortsetzungszusammenhanges wird bei der Erfassung für die Polizeiliche Kriminalstatistik nicht berücksichtigt. Werden bei der Bearbeitung eines Ermittlungsvorganges weitere rechtswidrige Handlungen desselben Tatverdächtigen bekannt, die derselben Schlüsselzahl zuzuordnen sind, sind sie unabhängig von seiner ein- oder mehrmaligen Entschlussfassung unter den folgenden Voraussetzungen nur als ein Fall zu erfassen.

¹ Ein Ermittlungsvorgang umfasst alle polizeilichen Maßnahmen zur Aufklärung einer oder mehrerer rechtswidriger Handlungen.

Die wiederholte Begehung derselben rechtswidrigen Tat zum Nachteil desselben Geschädigten.

Beispiel:

Ein Jugendlicher hat fortlaufend Ladendiebstähle (Schlüsselzahl 326*00) z. N. desselben Kaufhauses begangen = **ein Fall**.

Die wiederholte Begehung derselben rechtswidrigen Tat, wobei die Rechtsordnung/Allgemeinheit geschädigt ist.

1. Beispiel:

Ein Antiquitätenhändler hat gestohlene Kunstgegenstände über einen längeren Zeitraum angekauft (Schlüsselzahl 632000) = **ein Fall**.

2. Beispiel:

Eine Person hat wiederholt pornografische Schriften vertrieben = **ein Fall**.

3. Beispiel:

Ein Betrieb verschmutzt über einen längeren Zeitraum ein Gewässer (§ 324 StGB) = **ein Fall**.

Auch längere Pausen führen nicht zur Unterbrechung dieser Regel.

c) Tatmehrheit

Sind mehrere rechtswidrige Taten desselben Tatverdächtigen durch selbständige Handlungen z. N. verschiedener Geschädigter begangen worden, ist jede Handlung als **ein Fall** zu zählen.

1. Beispiel:

In einer Garage werden aus zehn Kraftfahrzeugen Gegenstände entwendet = **zehn Fälle**.

2. Beispiel:

Ein Reifenstecher beschädigt jeweils einen oder mehrere Reifen an zwölf Fahrzeugen = **zwölf Fälle**.

d) Regelung besonderer Fälle

Betrug

- Kredit- und Subventionsbetrug
Bei Verletzung von § 263 StGB und § 265b StGB, ggf. auch § 264 StGB, durch ein und dieselbe Handlung, ist nur die speziellere Straftat (Schlüsselzahl 514100 bzw. 514200) zu erfassen.
- Betrug mittels rechtswidrig erlangter unbarer Zahlungsmittel (Schlüsselzahl 516100 ff.) ist vorrangig zu erfassen, wenn gleichzeitig ein anderer Betrugsschlüssel berührt ist.
- Leistungerschleichung
Bei Sammelanzeigen wegen Leistungerschleichungen in öffentlichen Verkehrsmitteln wird nur ein Fall der Leistungerschleichung erfasst.

Insolvenzstraftaten, Verstöße gegen das Urheberrechtsgesetz

- Insolvenzstraftaten
Unabhängig von der Zahl der Geschädigten und der mehrfachen Erfüllung einzelner Tatbestände des Bankrotts (§§ 283, 283a StGB) ist nur ein Fall nach Schlüsselzahl 561000 oder 562000 zu erfassen. Das Gleiche gilt für die mehrfache Erfüllung einzelner Tatbestände gemäß §§ 283b, 283c und 283d StGB.
- Urheberrechtsgesetz
Bei der Erfassung von Verstößen gegen das Urheberrechtsgesetz ist analog zu den Zählregeln bei den Wirtschaftsdelikten (Untreue, Insolvenzstraftaten) jeweils nur ein Fall zu erfassen.

Rauschgiftdelikte

Es ist nur ein Fall zu erfassen, wenn Händler bzw. Händlergruppen über einen längeren Zeitraum Betäubungsmittel abgesetzt haben oder wenn eine Person sich über einen längeren Zeitraum Betäubungsmittel beschafft hat.

Geiselnahme

Werden bei der Geiselnahme gem. § 239b StGB in zeitlicher Aufeinanderfolge mehrere Geiseln genommen, so ist nur ein Fall zu erfassen, wenn der Täter sich der weiteren Opfer in unmittelbarem Zusammenhang mit der ersten Geiselnahme bemächtigt hat, so dass ein ununterbrochener Handlungsablauf gegeben ist. Für die Bestimmung des Tatortes ist die erste Geiselnahme maßgebend.

Raubüberfall i. V. m. Geiselnahme pp.

Bei einem Raubüberfall in Verbindung mit Geiselnahme bzw. erpresserischem Menschenraub wird nur ein Fall (Schlüsselzahl 233100, 233200, 233300, 234100, 234200 oder 234300) erfasst.

Unerlaubte Einreise (Grenzübertritt) mit anschließenden illegalen Aufenthalt

Bei der unerlaubten Einreise (Grenzübertritt) und anschließendem illegalen Aufenthalt ist nur die unerlaubte Einreise als ein Fall zu melden, wenn sie hinreichend konkretisiert ist (Tatzeit und Übertrittsort), andernfalls ist ein Fall des illegalen Aufenthalts zu melden.

Geld- und Wertzeichenfälschung

Das Herstellen, Verbreiten oder Abschieben von Falschgeld ist nur dann statistisch zu erfassen, wenn der Tatverdächtige geständig oder überführt ist.

Urkundenfälschung als Betrugsvorbereitung

Die Urkundenfälschung als Vorbereitungshandlung zu einem anderen Delikt ist - unabhängig von der Regelung über die Erfassung der Tateinheit - gesondert zu erfassen. Ausnahme: Urkundenfälschung als Vorbereitungshandlung zum Betrug.

E: Änderungen im Straftatenkatalog (ab 01.01.2012)

Neue Schlüsselzahlen

232500 Zwangsheirat gemäß § 237 StGB (Zwangsheiratsbekämpfungsg)

Textliche /inhaltliche Änderungen

230000 Straftaten gegen die persönliche Freiheit §§ 232-233a, 234, 235, 236, 238-239b, 240, 241, 316c StGB davon:
neu: Straftaten gegen die persönliche Freiheit §§ 232-233a, 234, 235, 236, **237**, 238-239b, 240, 241, 316c StGB davon:

232000 Nachstellung (Stalking), Freiheitsberaubung, Nötigung, Bedrohung §§ 238, 239, 240, 241 StGB
neu: Zwangsheirat, Nachstellung (Stalking), Freiheitsberaubung, Nötigung, Bedrohung §§ **237**, 238, 239, 240, 241 StGB davon:

*50*00 Diebstahl in/aus Kraftfahrzeugen
neu: Diebstahl **an**/aus Kraftfahrzeugen

Löschung

232202 Nötigung zur Eingehung einer Ehe gemäß § 240 Abs. 4 Satz 2 Nr. 1 StGB
 *55000 Diebstahl an Kraftfahrzeugen

1. Allgemeine statistische Angaben¹

1.1 Wohnbevölkerung

Zum 31.12.2011 hatte das Land Brandenburg 2.495.635 Einwohner.

Im Land lebten 69.346 nichtdeutsche Einwohner. Das entspricht einem Bevölkerungsanteil von 2,8 %.

Mit einer Fläche von 29.484 km² nimmt Brandenburg 8,3 % der Gesamtfläche der Bundesrepublik ein. Die Bevölkerungsdichte beträgt 85 Einwohner je km². Damit ist das Land Brandenburg eines der Bundesländer mit geringer Bevölkerungsdichte.

Brandenburg gliedert sich in 419 Gemeinden, davon:

- unter 20.000 Einwohner	392
- von 20.000 bis unter 100.000 Einwohner	25
- von 100.000 bis unter 500.000 Einwohner	2

Das Land Brandenburg gliedert sich territorial in vier kreisfreie Städte Brandenburg an der Havel, Cottbus, Frankfurt (Oder) und Potsdam, sowie 14 Landkreise.

Die Länge der Landesgrenze beträgt 1.600 km, zu:

- Polen (Bundesgrenze)	267 km
- Berlin	234 km
- Mecklenburg-Vorpommern	448 km
- Sachsen-Anhalt	379 km
- Sachsen	242 km
- Niedersachsen	30 km.

11,0 % der Bevölkerung des Landes Brandenburg sind im Kindesalter (2011: 10,9 %).

Tabelle 1: Bevölkerung nach Altersgruppen

Altersgruppen	Bevölkerung					
	insgesamt		männlich		weiblich	
	Anzahl	Anteil in %	Anzahl	Anteil in %	Anzahl	Anteil in %
Kinder	274.691	11,0	140.946	51,3	133.745	48,7
Jugendliche	69.238	2,8	35.654	51,5	33.584	48,5
Heranwachsende	50.308	2,0	26.191	52,1	24.117	47,9
Erwachsene	2.101.398	84,2	1.033.956	49,2	1.067.442	50,8
insgesamt	2.495.635	100,0	1.236.747	49,6	1.258.888	50,4

¹ Quelle: Amt für Statistik Berlin-Brandenburg

Abbildung 1: Altersstruktur der Bevölkerung



Tabelle 2: Bevölkerung nach Lebensalterstufen

Altersstufen	Bevölkerung					
	insgesamt		männlich		weiblich	
	Anzahl	Anteil in %	Anzahl	Anteil in %	Anzahl	Anteil in %
unter 8 Jahren	155.962	6,2	80.031	51,3	75.931	48,7
8 bis unter 14 Jahren	118.729	4,8	60.915	51,3	57.814	48,7
14 bis unter 18 Jahren	69.238	2,8	35.654	51,5	33.584	48,5
18 bis unter 21 Jahren	50.308	2,0	26.191	52,1	24.117	47,9
21 bis unter 25 Jahren	115.393	4,6	61.510	53,3	53.883	46,7
25 bis unter 30 Jahren	140.052	5,6	74.937	53,5	65.115	46,5
30 bis unter 40 Jahren	270.087	10,8	140.797	52,1	129.290	47,9
40 bis unter 50 Jahren	427.105	17,1	219.537	51,4	207.568	48,6
50 bis unter 60 Jahren	433.215	17,4	220.920	51,0	212.295	49,0
60 Jahre und älter	715.546	28,7	316.255	44,2	399.291	55,8
insgesamt	2.495.635	100,0	1.236.747	49,6	1.258.888	50,4

Abbildung 2: Anteile der Lebensaltersgruppen (Stand 31.12.2011)

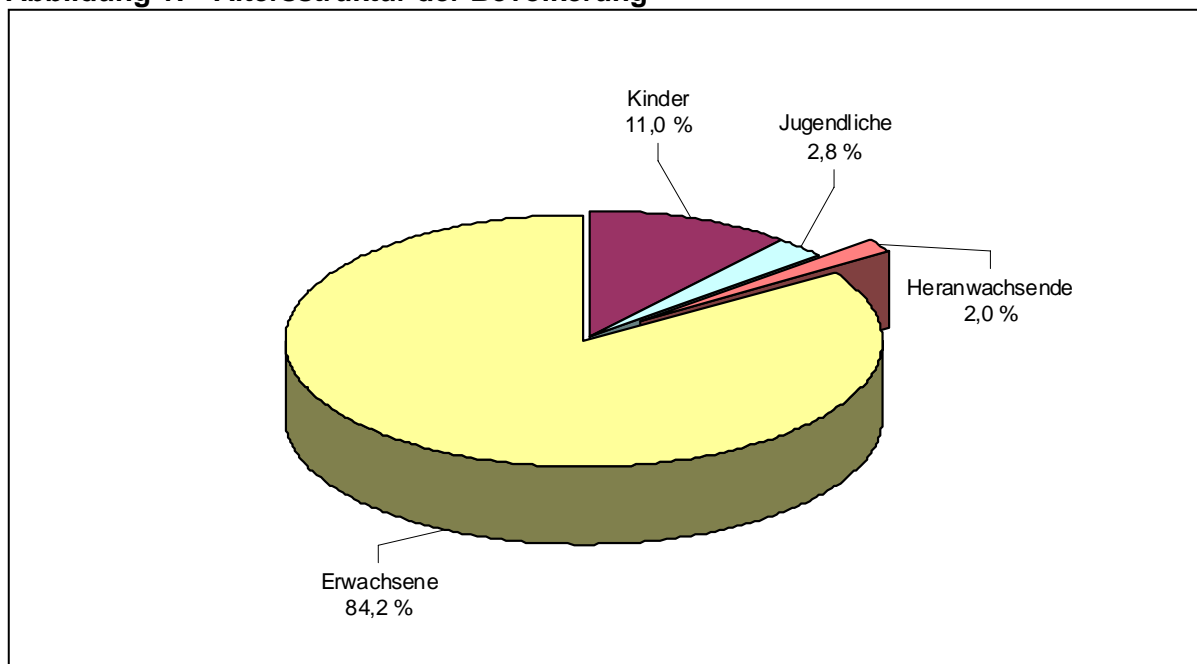
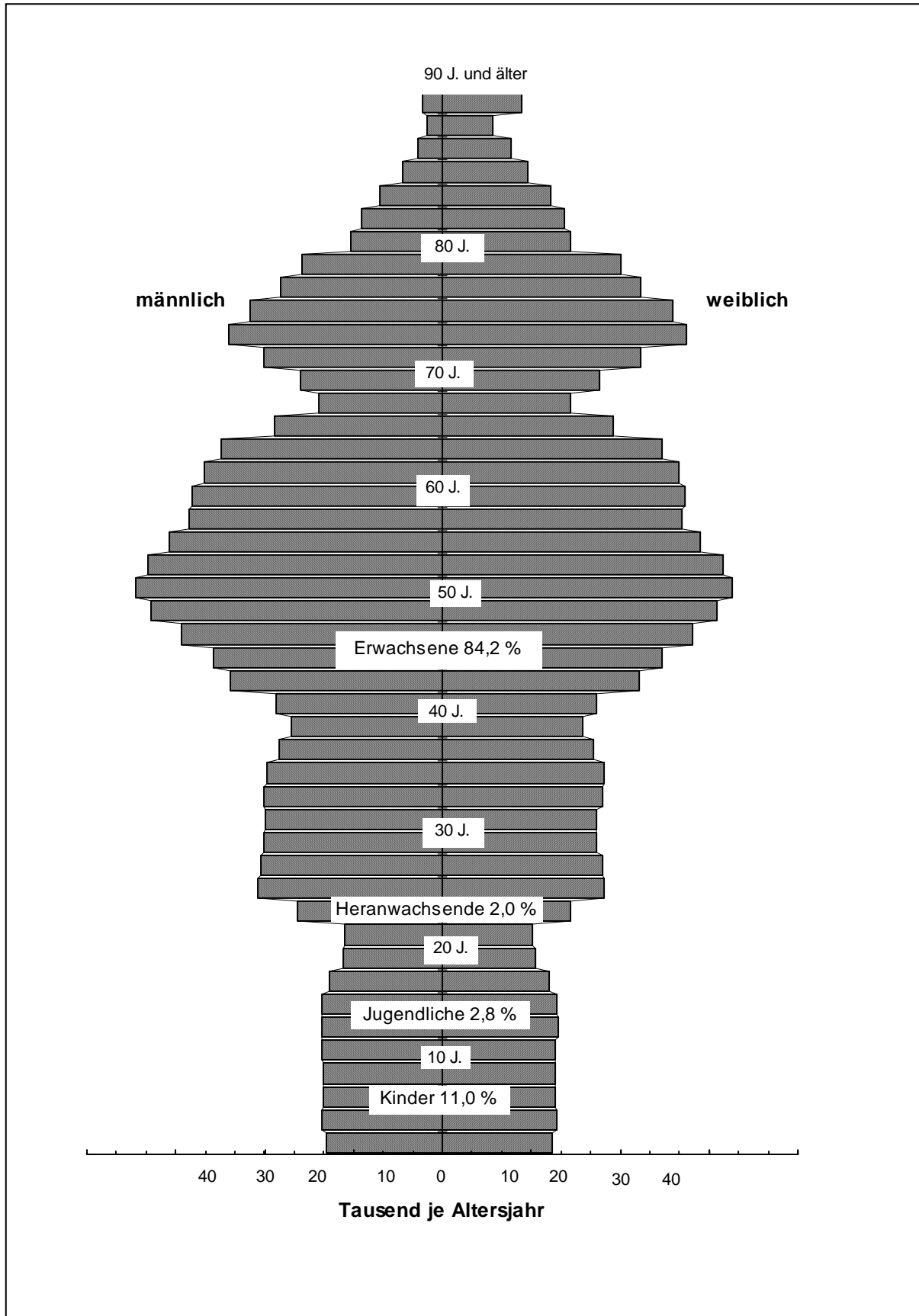

1.2 Bevölkerung des Landes Brandenburg nach Polizeidirektionen

Tabelle 3: Bevölkerung nach Direktions- und Inspektionsbereichen

Polizeipräsidium/Schutzbereich	Einwohner	
	absolut	Anteil am Land in %
PD Nord	386.488	15,5
PI Ostprignitz-Ruppin	102.108	4,1
PI Prignitz	80.872	3,2
PI Oberhavel	203.508	8,2
PD Ost	737.600	29,6
PI Oder-Spree/Frankfurt (O)	242.800	9,7
PI Märkisch-Oderland	189.673	7,6
PI Barnim	176.953	7,1
PI Uckermark	128.174	5,1
PD Süd	618.661	24,8
PI Cottbus/Spree-Neiße	226.791	9,1
PI Elbe-Elster	110.291	4,4
PI Dahme-Spreewald	147.938	5,9
PI Oberspreewald-Lausitz	120.023	4,8
PI Flughafen Schönefeld	13.618	0,5
PD West	752.886	30,2
PI Brandenburg	177.404	7,1
PI Potsdam	258.710	10,4
PI Havelland	155.226	6,2
PI Teltow-Fläming	161.546	6,5
Land Brandenburg	2.495.635	100,0

Abbildung 3: Die Polizeidirektionen des Landes Brandenburg

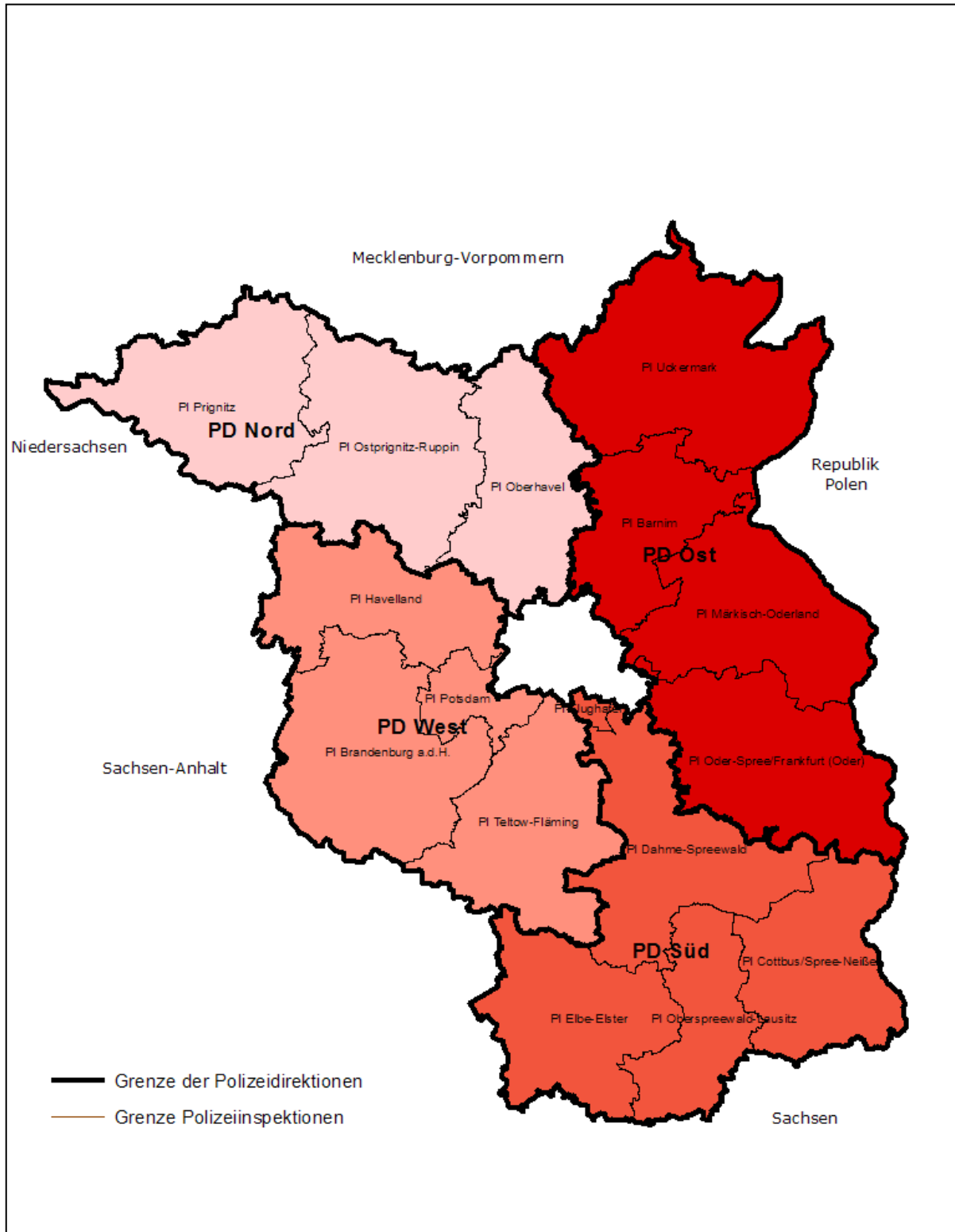

2. Die Kriminalität im Land Brandenburg

2.1 Gesamtübersicht zur Kriminalitätslage

Die Anzahl der erfassten Fälle im Land Brandenburg ist auch im Jahr 2012 gesunken. Damit wurde der niedrigste Stand der registrierten Kriminalität in der Geschichte des Landes Brandenburg erreicht. Die Entwicklung der erfassten Straftaten zeigt für das Jahr 2012 einen weiteren Rückgang der Fälle um 1,3 %.

Die Häufigkeitszahl (Anzahl der bekannt gewordenen Fälle gerechnet auf 100.000 Einwohner) ist im Jahr 2012 mit 7.819 wieder unter den Wert 8.000 gesunken.

Die Aufklärungsquote stieg von 51,0 % auf nunmehr 53,3 %.

Es wurden 594 Tatverdächtige weniger ermittelt als im Jahr 2011.

Rückgang der Gesamtkriminalität

Im Jahr 2012 wurden insgesamt 195.146 Straftaten registriert (2011: 197.664). Das entspricht einem Rückgang von 2.518 Straftaten bzw. 1,3 % gegenüber dem Vorjahr.

Anstieg der Aufklärungsquote

Von den im Jahr 2012 in der PKS erfassten 195.146 Straftaten konnten 104.055 aufgeklärt werden. Das entspricht einer Aufklärungsquote von 53,3 % (2011: 51,0 %).

Leichter Rückgang der ermittelten Tatverdächtigen

Im Jahr 2012 wurden insgesamt 68.497 Tatverdächtige (TV) ermittelt (2011: 69.091). Das entspricht einem Rückgang von 0,9 % bzw. 594 Tatverdächtigen.

Rückgang der Jugenddelinquenz (Tatverdächtige unter 21 Jahren¹)

Die Anzahl der Tatverdächtigen unter 21 Jahren ist weiter rückläufig. Gegenüber dem Jahr 2011 ist ein Rückgang um 9,5 % zu verzeichnen (2012: 13.026; 2011: 14.387).

Der Anteil von tatverdächtigen Kindern, Jugendlichen und Heranwachsenden lag im Jahr 2012 bei 19,0 % aller Tatverdächtigen (2011: 20,8 %). Damit hat sich der positive Trend weiter verstetigt und es wurde der niedrigste Stand seit 1994 erreicht.

¹ Kinder: unter 14 Jahre; Jugendliche: 14 bis unter 18 Jahre; Heranwachsende: 18 bis unter 21 Jahre

2.1.1 Bekannt gewordene Fälle

Im Jahr 2012 wurden in der PKS ohne Verkehrs- und Staatsschutzdelikte insgesamt

195.146 Straftaten

registriert. Das waren 2.518 Straftaten bzw. 1,3 % weniger als im Vergleichszeitraum 2011.

Die Häufigkeitszahl betrug für das Jahr 2012

7.819.

Im Jahr 2011 lag die Häufigkeitszahl in Brandenburg bei 7.896.

Tabelle 4: Entwicklung der Straftaten und Häufigkeitszahlen im Zehnjahresvergleich

Jahr	Anzahl der Straftaten	Häufigkeitszahl
2003	245.713	9.515
2004	239.508	9.303
2005	227.714	8.868
2006	222.783	8.704
2007	226.466	8.889
2008	209.087	8.246
2009	200.474	7.947
2010	204.310	8.135
2011	197.664	7.896
2012	195.146	7.819

Ausschlaggebend für den Rückgang der registrierten Kriminalität waren im Jahr 2012 in erster Linie die Entwicklungen im Bereich der Diebstahlsdelikte (3.721 Fälle bzw. 4,5 % weniger als 2011), insbesondere bei Diebstahl in/aus Boden- und Kellerräumen (695 Fälle bzw. 13,2 % weniger als 2011), Diebstahl in/aus Baustellen, Rohbauten, Baubuden (293 Fälle bzw. 15,7 % weniger als 2011), Diebstahl in/aus Garagen, Carports (851 Fälle bzw. 28,2 % weniger als 2011), Diebstahl von Fahrrädern (531 Fälle bzw. 3,7 % weniger als 2011), Diebstahl von Kraftwagen (608 Fälle bzw. 15,3 % weniger als 2011) sowie Diebstahl an/aus Kfz (711 Fälle bzw. 5,4 % weniger als 2011), im Bereich der sonstigen Straftatbestände gemäß StGB (773 Fälle bzw. 1,7 % weniger als 2011), insbesondere bei Sachbeschädigung (2.020 Fälle bzw. 7,6 % weniger als im Vorjahr) und bei Brandstiftung (266 Fälle bzw. 14,3 % weniger als 2011).

Ein Anstieg der Fallzahlen ist vor allem bei Vermögens- und Fälschungsdelikten (2.793 Fälle bzw. 8,2 % mehr als 2011), insbesondere bei Waren- und Warenkreditbetrug (1.568 Fälle bzw. 15,9 % mehr als im Vorjahr), Unterschlagung (1.513 Fälle bzw. 41,3 % mehr als 2011) und der Urkundenfälschung (539 Fälle bzw. 24,2 % mehr als 2011) zu verzeichnen.

In den nach kriminologischen Gesichtspunkten klassifizierten Straftatengruppen der PKS (z. B. Straßenkriminalität) wurde ein Rückgang der erfassten Fälle vor allem bei Straßenkriminalität (2.437 Fälle bzw. 5,8 % weniger als im Vorjahr), bei Wirtschaftskriminalität (1.592 Fälle bzw. 33,8 % weniger als 2011), bei Kfz-Kriminalität (1.540 Fälle bzw. 6,4 % weniger als 2011) sowie bei Rauschgiftkriminalität (1.452 Fälle bzw. 23,7 % weniger als im Vorjahr) registriert. Dagegen haben sich die Delikte der Computerkriminalität um 452 Fälle bzw. 22,8 % erhöht.

Erklärungsansätze zur Kriminalitätsentwicklung in ausgewählten Deliktsbereichen, die einen maßgeblichen Einfluss auf die Gesamtkriminalität des Landes hatten:

Sachbeschädigung: -2.020 Fälle bzw. -7,6 %

Für das Jahr 2012 konnten alle PD einen Rückgang bei den Sachbeschädigungsdelikten verzeichnen. Besonders im Zuständigkeitsbereich der PD West wurden im Vergleich zum Vorjahr 1.406 bzw. 14,8 % Fälle der Sachbeschädigung weniger erfasst. Vor allem die PI Brandenburg hatte einen erheblichen Anteil an diesem Rückgang. In der Stadt Brandenburg a. d. H. konnten im Jahr 2012 zahlreiche Straftaten im Bereich der Sachbeschädigung durch Graffiti aufgeklärt werden.

Rauschgiftkriminalität: -1.452 Fälle bzw. -23,7 %

Der Rückgang der Fallzahlen in der PD West ist auf das erhöhte Ausgangsniveau aus dem Vorjahr zurückzuführen. Ursächlich für das hohe Niveau waren in den Jahren 2009 und 2010 geführte Händlerverfahren, in deren Folge weitere Konsumentenverfahren eröffnet wurden, die im Jahr 2011 ihren kriminalpolizeilichen Ermittlungsabschluss fanden. Die PD West verzeichnete somit, ausgehend von dem hohen Vorjahresniveau, für 2012 einem Fallrückgang von 60,7 %. Dieser Rückgang hat auch wesentlichen Einfluss auf die Gesamtstatistik.

Diebstahl rund ums Kfz: -1.362 Fälle bzw. -7,5 %

Die Erfolge in der Bekämpfung der Diebstahlskriminalität rund ums Kfz sind vor allem auf sinkende Fallzahlen in der PD West (11,3 %) und der PD Süd (10,6 %) zurückzuführen.

Diebstahl in/aus Garagen, Carports: -851 Fälle bzw. -28,2 %

Alle PD können bei Diebstahl in/aus Garagen und Carports mit sinkenden Fallzahlen aufwarten. Die Gesamtentwicklung im Land ist jedoch maßgeblich auf die rückläufigen Fallzahlen in der PD Ost (431 Fälle bzw. 37,7 % weniger als im Vorjahr) zurückzuführen. Grund hierfür ist die Intensivierung der Maßnahmen zur Bekämpfung der grenzüberschreitenden Kriminalität. Die Anzahl von Personen- und Fahrzeugkontrollen erhöhte sich dadurch in der Grenzregion. Das Risiko für mögliche Straftäter entdeckt zu werden, stieg, was sich auch unmittelbar auf die Fallzahlen bei den Diebstählen in/aus Garagen und Carports auswirkte.

Diebstahl in/aus Boden- und Kellerräumen: -695 Fälle bzw. -13,2 %

Gegenüber dem Vorjahr wurden für das Jahr 2012 insgesamt 695 Diebstähle in/aus Boden- und Kellerräumen weniger registriert. Insbesondere die PD West (-353 Fälle) und Süd (-225 Fälle) haben daran ihren Anteil.

Der Rückgang in der PD Süd ist auf das erhöhte Ausgangsniveau aus dem Vorjahr zurückzuführen. Ursächlich für diese Steigerungen der Fälle waren Straftatenserien in der PD Süd in den Jahren 2010 und 2011.

Diebstahl in/aus Baustellen, Rohbauten, Baubuden: -293 Fälle bzw. -14,3 %

Im Bereich aller PD sind sinkende Fallzahlen im Jahr 2012 festzustellen. Besonders betroffen davon waren die Polizeidirektionen Süd und Ost.

Im Bereich aller PI der PD Ost war es im Jahr 2010 vermehrt zu Diebstählen, vorwiegend von Baumaschinen, Diesel und Metall, gekommen. Die Intensivierung der Maßnahmen zur Bekämpfung der grenzüberschreitenden Kriminalität durch verstärkte Personen- und Fahrzeugkontrollen haben das Entdeckungsrisiko zunehmend erhöht und könnten eine Ursache für den Rückgang der Fallzahlen in der PD Ost sein. Von einer Auswirkung dieser Maßnahmen insbesondere auf die PD Süd ist zusätzlich auszugehen.

Brandstiftung: -266 Fälle bzw. -15,7 %

Die Entwicklung in diesem Deliktsbereich ist wesentlich auf verstärkte Qualitätssicherungsmaßnahmen in der PKS zurückzuführen. Diese werden in den kommenden Jahren fortgeführt.

Urkundenfälschung: +539 Fälle bzw. +24,2 %

Ein Anstieg der Fallzahlen ist in allen PD festzustellen. Besonders im Bereich der PD Süd wurden vermehrt Urkundenfälschungen begangen. Der Anstieg ist u. a. durch eine Zunahme der durch die Bundespolizei bearbeiteten Fälle im Zusammenhang mit der Dokumentenfälschung zu erklären (+109 Fälle).

Diebstahl in/aus Wohnungen: +758 Fälle bzw. +17,0 %

In allen PD waren auch im Berichtsjahr steigende Fallzahlen bei Wohnungseinbruchdiebstahl zu verzeichnen. Am geringsten fällt der Anstieg in der PD Ost mit 5,5 % gegenüber 2011 aus. Die größten Steigerungen sind in der PD Süd und der PD West mit insgesamt fast 500 Fällen zu verzeichnen. Dieser Anstieg ist für die PD Süd schwerpunktmäßig auf eine Straftatenserie im Innenstadtbereich von Cottbus und Spremberg im ersten Quartal 2012 zurückzuführen. In der PD West ist der Fallanstieg besonders auf eine Straftatenserie einer Einbrecherbande, die vorrangig im Bereich Nauen tätig war und letztlich in Falkensee überführt wurde, zurückzuführen.

Örtliche Schwerpunkte der Einbrüche in der PD West waren im Bereich Havelland und Potsdam. Als für die Straftatenbegehung fördernde Umstände werden die günstigen Zu- und Abfahrtswege sowie örtlich unübersichtliche Grundstückslagen angesehen.

Betrug: +1.126 Fälle bzw. +4,3 %

Mit Ausnahme der PD Nord und der PD West ist für das Jahr 2012 landsweit ein Anstieg der Betrugsdelikte zu verzeichnen. Vor allem die PD Süd ist durch die Entwicklung der Fallzahlen des Waren- und Warenkreditbetrugs belastet. Obwohl die PD West die Fallzahlen des Betrugs verminderte, konnte auch hier beim Waren- und Warenkreditbetrug eine deutliche Fallsteigerung verzeichnet werden. Diese resultieren überwiegend aus einem umfangreichen Sammelverfahren mit zahlreichen Einzelfällen gegen einen Tatverdächtigen wegen Warenkreditbetruges (459 Fälle). Insgesamt konnte dennoch der benannte Fallrückgang, u. a. durch eine Reduzierung der Betrugsdelikte, insbesondere des Anlagebetrugs, in der PD West erzielt werden.

Letztlich muss festgestellt werden, dass die PD Süd mit einer Steigerung von 1.454 Betrugsfällen den wesentlichen Anteil am Fallanstieg bei Betrugshandlungen im Land Brandenburg bildet. Zurückzuführen ist diese Steigerung auf ein komplexes Sammelverfahren im Zusammenhang mit Warenbetrug.

Unterschlagung: +1.513 Fälle bzw. +41,3 %

Die PD West mit einer Steigerung um 1.583 Fällen (+152,4 %) gegenüber dem Vorjahr war in besonders starkem Maße betroffen. Der Anstieg ist auf ein Großverfahren im Zusammenhang mit der Unterschlagung von Postsendungen mit elektronischen Geräten zurückzuführen.

Tabelle 5: Anteile der Deliktsbereiche an der Gesamtkriminalität

Schl.- zahl	Deliktsbereich/Summenschlüssel	Anteil an der Gesamtkriminalität			
		2012		2011	
		Fälle	in %	Fälle	in %
-----	Straftaten insgesamt	195.146	100,0	197.664	100,0
000000	Straftaten gegen das Leben	73	0,04	82	0,0
100000	Straftaten gegen die sexuelle Selbstbestimmung	1.369	0,7	1.357	0,7
200000	Rohheitsdelikte, Straftaten gegen die persönliche Freiheit	21.995	11,3	21.659	11,1
3***00	Diebstahl ohne erschwerende Umstände	31.134	16,0	32.605	16,7
4***00	Diebstahl unter erschwerenden Umständen	48.750	25,0	51.000	26,1
****00	Diebstahl insgesamt	79.884	40,9	83.605	42,8
500000	Vermögens- und Fälschungsdelikte	36.992	19,0	34.199	17,5
600000	Sonstige Straftatbestände (StGB)	44.561	22,8	45.334	23,2
700000	Strafrechtliche Nebengesetze	10.272	5,3	11.428	5,9
891000	Rauschgiftkriminalität	4.680	2,4	6.132	3,1
892000	Gewaltkriminalität	4.605	2,4	4.567	2,3
893000	Wirtschaftskriminalität	3.119	1,6	4.711	2,4
894000	Kriminalität rund ums Kfz	22.611	11,6	24.151	12,4
897000	Computerkriminalität	2.435	1,2	1.983	1,0
898000	Umweltkriminalität	1.356	0,7	1.370	0,7
899000	Straßenkriminalität	39.877	20,4	42.314	21,7

Abbildung 4: Anteile der Deliktsbereiche an der Gesamtkriminalität

Tabelle 6: Anteile ausgewählter Straftaten(-gruppen) an der Gesamtkriminalität

Schl.-zahl	Delikt(-sbereich)	erfasste Fälle 2012	Anteil an allen erfassten Fällen in %	
			2012	2011
222000	gefährliche und schwere Körperverletzung	3.203	1,6	1,6
224000	(vorsätzliche leichte) Körperverletzung	9.067	4,6	4,4
232000	Freiheitsberaubung, Nötigung, Bedrohung, Nachstellung	7.556	3,9	3,8
***100	Diebstahl von Kraftwagen, einschl. unbef. Gebrauch	3.355	1,7	2,0
***300	Diebstahl v. Fahrrädern, einschl. unbef. Gebrauch	13.728	7,0	7,2
*10*00	Diebstahl in/aus Dienst-, Büro-, Fabrikations-, Werkstatt- und Lagerräumen	6.839	3,5	3,4
*26*00	Ladendiebstahl	10.489	5,4	5,7
*35*00	Diebstahl in/aus Wohnungen	5.228	2,7	2,3
*40*00	Diebstahl in/aus Boden-, Kellerräumen u. Waschküchen	4.569	2,3	2,7
*45*00	Diebstahl in/aus Baustellen ...	1.579	0,8	0,9
*50*00	Diebstahl an/aus Kraftfahrzeugen	12.379	6,3	6,6
510000	Betrug	27.263	14,0	13,2
511000	Waren- und Warenkreditbetrug	11.414	5,8	5,0
530000	Unterschlagung	5.176	2,7	1,9
540000	Urkundenfälschung	2.766	1,4	1,1
674000	Sachbeschädigung	24.654	12,6	13,5
725000	Straftaten gg. das Aufenthalts-, Asylverfahrens- und das Freizügigkeitsgesetz/EU	2.453	1,3	1,0
730000	Rauschgiftdelikte -BtMG-	4.628	2,4	3,1

Tabelle 7: Häufigkeitszahlen ausgewählter Straftatengruppen

Schl.- zahl	Delikt(-sbereich)	Häufigkeitszahl	
		2012	2011
010000 +	Mord	2	2
020000	Totschlag und Tötung auf Verlangen		
111000	Vergewaltigung und sexuelle Nötigung	10	9
131000	sexueller Missbrauch von Kindern	21	18
210000	Raub, räuberische Erpressung und räuberischer Angriff auf Kraftfahrer	44	46
222000	gefährliche und schwere Körperverletzung	128	125
****00	Diebstahl insgesamt	3.201	3.340
3***00	Diebstahl ohne erschwerende Umstände insgesamt	1.248	1.302
4***00	Diebstahl unter erschwerenden Umständen insgesamt	1.953	2.037
***100	Diebstahl von Kraftwagen, einschließlich unbefugter Gebrauch	134	158
***300	Diebstahl von Fahrrädern, einschließlich unbefugter Gebrauch	550	570
*10*00	Diebstahl in/aus Dienst-, Büro-, Fabrikations-, Werkstatt- und Lagerräumen	274	272
*26*00	Ladendiebstahl	420	447
*35*00	Diebstahl in/aus Wohnungen	209	179
*40*00	Diebstahl in/aus Boden-, Kellerräumen und Waschküchen	183	210
*50*00	Diebstahl an/aus Kraftfahrzeugen	496	523
510000	Betrug	1.092	1.044
530000	Unterschlagung	207	146
540000	Urkundenfälschung	111	89
620000	Widerstand gegen die Staatsgewalt und Straftaten gegen die öffentliche Ordnung	183	180
630000	Begünstigung, Strafvereitelung, Hehlerei und Geldwäsche	42	39
640000	Brandstiftung und Herbeiführen einer Brandgefahr	64	74
650000	Wettbewerbs-, Korruptions- und Amtsdelikte	23	14
674000	Sachbeschädigung	988	1.066
710000	Straftaten gegen strafrechtliche Nebengesetze auf dem Wirtschaftssektor	33	33
725000	Straftaten gg. das Aufenthalts-, Asylverfahrens- und das Freizügigkeitsgesetz/EU	98	83
730000	Rauschgiftdelikte (BtMG)	185	244

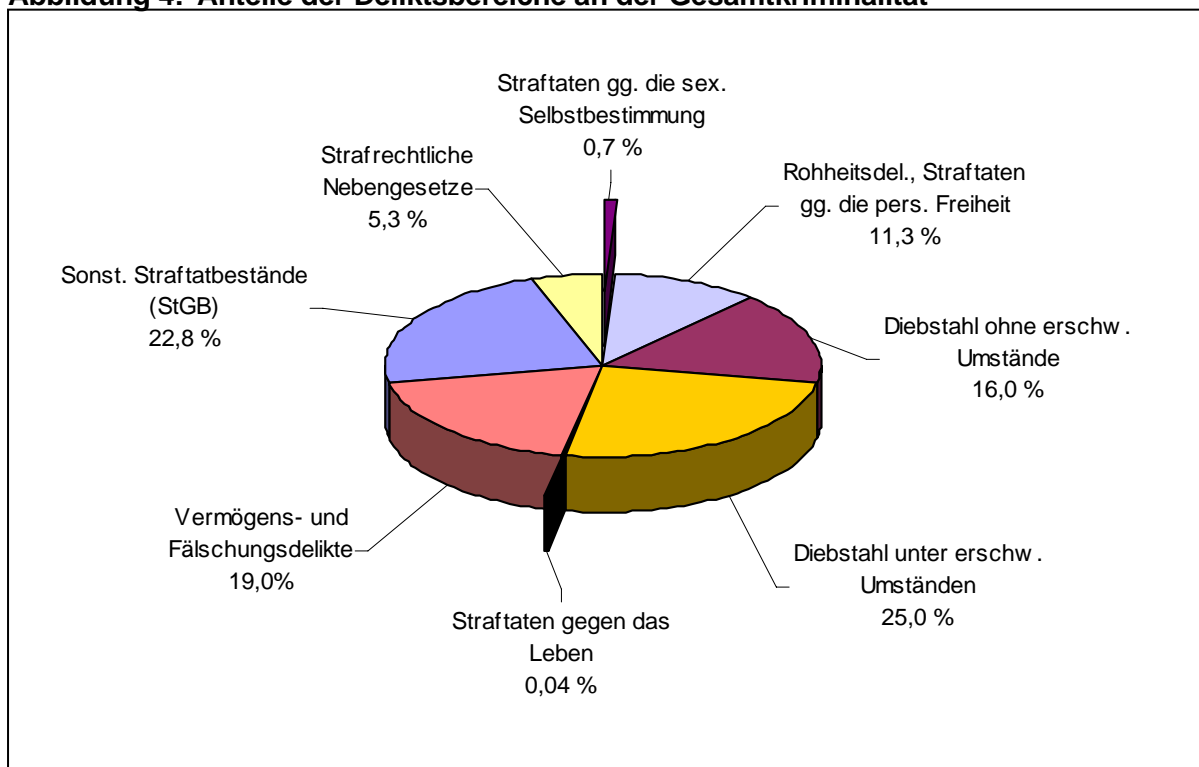
Tabelle 8: Ausgewählte Delikte mit sinkender Tendenz

Schl.- zahl	Delikt(-sbereich)	erfasste Fälle		Veränderung	
		2012	2011	absolut	in %
***100	Diebstahl von Kraftwagen, einschl. unbefugter Gebrauch	3.355	3.963	-608	-15,3
***300	Diebstahl von Fahrrädern, einschl. unbefugter Gebrauch	13.728	14.259	-531	-3,7
*02*00	Diebstahl in/aus Bungalow, Gartenlauben	2.214	2.296	-82	-3,6
*04*00	Diebstahl in/aus Garagen, Carports	2.166	3.017	-851	-28,2
*26*00	Ladendiebstahl	10.489	11.186	-697	-6,2
*40*00	Diebstahl in/aus Boden-, Kellerräumen, Waschküchen	4.569	5.264	-695	-13,2
*45*00	Diebstahl in/aus Baustellen, Rohbauten, Baubuden	1.579	1.872	-293	-15,7
*50*00	Diebstahl an/aus Kfz	12.379	13.090	-711	-5,4
*60000	Diebstahl von/in/aus Wasserfahrzeug	508	640	-132	-20,6
*90*00	Taschendiebstahl	1.166	1.266	-100	-7,9
513000	Beteiligungs-und Kapitalanlagebetrug	298	600	-302	-50,3
517500	Computerbetrug	450	700	-250	-35,7
518900	sonstige weitere Betrugsarten	5.375	6.467	-1.092	-16,9
520000	Veruntreuungen §§ 266, 266a, 266b StGB	1.356	1.639	-283	-17,3
522000	Veruntreuen von Arbeitsentgelt	1.094	1.432	-338	-23,6
553000	Fälschung von Zahlungskarten oder Vordrucken für Euroschecks	45	148	-103	-69,6
622000	Hausfriedensbruch	2.529	2.634	-105	-4,0
633000	Geldwäsche, Verschleierung unrechtmäßig erlangter Vermögenswerte	113	214	-101	-47,2
640000	Brandstiftung und Herbeiführen einer Brandgefahr	1.591	1.857	-266	-14,3
670000	Alle sonstigen ST gemäß StGB	36.093	37.037	-944	-2,5
674000	Sachbeschädigung	24.654	26.674	-2.020	-7,6
674100	Sachbeschädigung an Kfz	5.261	5.434	-173	-3,2
674300	sonstige Sachbeschädigung auf Straßen, Wegen oder Plätzen	2.777	3.478	-701	-20,2
725700	Illegaler Aufenthalt nach Aufenthaltsg	766	1.028	-262	-25,5
726200	ST gegen das Waffengesetz	1.398	1.536	-138	-9,0
730000	Rauschgiftdelikte	4.628	6.097	-1.469	-24,1
731000	Allgemeine Verstöße nach § 29 BtMG	3.816	5.193	-1.377	-26,5

Tabelle 9: Ausgewählte Delikte mit steigender Tendenz

Schl.- zahl	Delikt(-sbereich)	erfasste Fälle		Veränderung	
		2012	2011	absolut	in %
220000	Körperverletzung	13.228	12.794	434	3,4
435*00	Wohnungseinbruchsdiebstahl	3.735	2.966	769	25,9
436*00	Tageswohnungseinbruch (TWE)	1.965	1.403	562	40,1
511000	Waren/Warenkreditbetrug	11.414	9.846	1.568	15,9
511300	Warenbetrug	3.931	2.982	949	31,8
515000	Erschleichen v. Leistungen	3.436	2.653	783	29,5
517200	Leistungskreditbetrug	824	716	108	15,1
517600	Provisionsbetrug	329	142	187	131,7
518100	Abrechnungsbetrug	487	293	194	66,2
530000	Unterschlagung	5.176	3.663	1.513	41,3
540000	Urkundenfälschung	2.766	2.227	539	24,2
551000	Geld- und Wertzeichenfälschung	97	11	86	781,8
632000	sonstige Hehlerei	566	340	226	66,5
650000	Wettbewerbs-, Korruptions- und Amtsdelikte	578	341	237	69,5
651000	Vorteilsnahme, Bestechlichkeit	207	96	111	115,6
652000	Vorteilsgewährung, Bestechung	169	62	107	172,6
673000	Beleidigung	6.382	5.795	587	10,1
674200	Datenveränderung, Computersabotage	283	61	222	363,9
678000	Ausspähen von Daten	746	358	388	108,4
725000	Aufenthalts-, Asylverfahrens- und FreizügigkeitsG/EU	2.453	2.075	378	18,2
725100	unerlaubte Einreise (Grenzübertritt) nach dem Aufenthaltsg	1.075	535	540	100,9
725200	Einschleusen von Ausländern nach § 96 Aufenthaltsg	255	169	86	50,9
897000	Computerkriminalität	2.435	1.983	452	22,8

Im Jahr 2012 wurden 13.095 mit Strafe bedrohte Versuchshandlungen erfasst. Hohe Anteile versuchter Tathandlungen weist die PKS für Mord und Totschlag, Erpressung sowie für einzelne Bereiche des Diebstahls unter erschwerenden Umständen und des Betruges aus.

Tabelle 10: Anteile der Versuchshandlungen bei einzelnen Delikten bzw. Deliktsbereichen

Schl.- zahl	Delikt(-sbereich)	erfasste Fälle 2012	davon Versuche	
			Fälle	in %
010000 +	Mord	39	29	74,4
020000	Totschlag und Tötung auf Verlangen			
111000	Vergewaltigung und sexuelle Nötigung	245	23	9,4
112000	sonstige sexuelle Nötigung	131	24	18,3
131000	sexueller Missbrauch von Kindern	450	29	6,4
210000	Raub, räub. Erpressung, räub. Angriff auf Kraftfahrer	1.110	210	18,9
222000	gefährliche und schwere Körperverletzung	3.203	410	12,8
4***00	Diebstahl unter erschwerenden Umständen	48.750	7.805	16,0
4**100	von Kraftwagen, einschl. unbef. Gebrauch	3.064	990	32,3
405*00	in/aus Banken, Sparkassen u. a. Geldinstituten	39	11	28,2
425*00	in/aus Warenhäusern, Verkaufsräumen und Selbstbedienungsläden, Kiosken, Schaukästen, Vitrinen	1.697	558	32,9
435*00	Wohnungseinbruchsdiebstahl	3.735	1.040	27,8
517500	Computerbetrug	450	111	24,7
518300	Kontoeröffnungs- und Überweisungsbetrug	379	245	64,6
610000	Erpressung	200	78	39,0
725100	unerlaubte Einreise (Grenzübertritt) nach dem Aufenthaltsgesetz	1.075	79	7,3
-----	Straftaten insgesamt	195.146	13.095	6,7

2.1.2 Schusswaffenverwendung

Im Jahr 2012 wurden 172 Fälle der Schusswaffenverwendung in der PKS registriert. Das entspricht einem Anteil von 0,1 % an allen Fällen.

In 80 Fällen bzw. 46,5 % wurde mit der Schusswaffe gedroht und in 92 Fällen bzw. 53,5 % geschossen. Gegenüber dem Vorjahr hat sich die Anzahl der Straftaten, bei denen geschossen wurde, um sechs Fälle erhöht.

75,0 % der Fälle, bei denen mit einer Schusswaffe gedroht und 26,1 %, bei denen geschossen wurde, sind Delikten der Gewaltkriminalität zuzuordnen.

Tabelle 11: Schusswaffenverwendung bei ausgewählten Delikten

Schl.-zahl	Delikt(-sbereich)	erfasste Fälle 2012	Fälle mit Schusswaffenverwendung		Anteil in %	
			gedroht	geschossen		
010000	Mord	11	0	0	0,0	
020000	Totschlag und Tötung auf Verlangen	28	1	1	7,1	
210000	Raub, räuberische Erpressung, räuberischer Angriff auf Kraftfahrer	1.110	56	2	5,2	
211000	Raubstraftaten auf Geldinstitute, Post- filialen und -agenturen	18	6	0	33,3	
212000	Raubstraftaten auf sonstige Zahlstellen und Geschäfte	76	23	1	31,6	
217000	sonstige Raubüberfälle auf Straßen, Wegen oder Plätzen	430	13	0	3,0	
219000	Raubüberfälle in Wohnungen	128	10	0	7,8	
220000	Körperverletzung	13.228	4	22	0,2	
232000	Freiheitsberaubung, Nötigung, Bedrohung	7.556	18	2	0,3	
620000	Widerstand gegen die Staatsgewalt und Straftaten gegen die öffentliche Ordnung	4.565	1	0	0,0	
662100	Jagdwilderei	75	0	3	4,0	
674000	Sachbeschädigung	24.654	0	18	0,1	
-----	Straftaten insgesamt	2012	195.146	80	92	0,1
		2011	197.664	64	86	0,1
	Veränderung	absolut	-2.518	16	6	
		in %	-1,3	25,0	7,0	

Tabelle 12: Anteile der Schusswaffenverwendung nach Polizeidirektionen

Direktion	Jahr	Fälle mit Schusswaffenverwendung		Anteil am Land in %
		gedroht	geschossen	
Direktion Nord	2012	11	11	14,7
	2011	9	11	13,3
Direktion Ost	2012	29	47	50,7
	2011	26	35	40,7
Direktion Süd	2012	20	20	26,7
	2011	12	16	18,7
Direktion West	2012	20	14	22,7
	2011	17	24	27,3

Tabelle 13: Anteile der Schusswaffenverwendung in den Deliktsbereichen

Sch.-zahl	Delikt(-sbereich)	Fälle mit Schusswaffenverwendung				
		Land Brandenburg	Polizeidirektion			
			Nord	Ost	Süd	West
000000	Straftaten gegen das Leben	2	0	2	0	0
100000	Straftaten gegen die sexuelle Selbstbestimmung	0	0	0	0	0
200000	Rohheitsdelikte, Straftaten gegen die persönlich Freiheit	104	14	43	26	21
600000	Sonstige Straftatbestände (StGB)	22	6	10	1	5
700000	Strafrechtliche Nebengesetze	44	2	21	13	8
-----	Straftaten insgesamt	172	22	76	40	34

2.1.3 Aufklärung

Von den im Jahr 2012 in der PKS erfassten 195.146 Straftaten konnten 104.055 aufgeklärt werden. Das entspricht einer Aufklärungsquote (AQ) von 53,3 %. Gegenüber dem Jahr 2011 ist das ein Anstieg von 2,3 Prozentpunkten.

Abbildung 5: Straftaten insgesamt im Fünfjahresvergleich



Tabelle 14: Vergleich der Aufklärungsquoten der Deliktsbereiche gegenüber dem Vorjahr

Schl.-zahl	Deliktsbereich	Jahr	erfasste Fälle	aufgeklärte Fälle	AQ in %
000000	Straftaten gegen das Leben	2012	73	59	80,8
		2011	82	72	87,8
		Veränd. 2012/11 in %	-11,0	-18,1	-7,0
100000	Straftaten gegen die sexuelle Selbstbestimmung	2012	1.369	1.160	84,7
		2011	1.357	1.141	84,1
		Veränd. 2012/11 in %	0,9	1,7	0,6
200000	Rohheitsdelikte, Straftaten gegen die persönliche Freiheit	2012	21.995	19.365	88,0
		2011	21.659	19.112	88,2
		Veränd. 2012/11 in %	1,6	1,3	-0,2
3***00	Diebstahl ohne erschwerende Umstände	2012	31.134	15.055	48,4
		2011	32.605	15.451	47,4
		Veränd. 2012/11 in %	-4,5	-2,6	1,0
4***00	Diebstahl unter erschwerenden Umständen	2012	48.750	7.818	16,0
		2011	51.000	6.788	13,3
		Veränd. 2012/11 in %	-4,4	15,2	2,7
****00	Diebstahl insgesamt	2012	79.884	22.873	28,6
		2011	83.605	22.239	26,6
		Veränd. 2012/11 in %	-4,5	2,9	2,0
500000	Vermögens- und Fälschungsdelikte	2012	36.992	27.855	75,3
		2011	34.199	25.265	73,9
		Veränd. 2012/11 in %	8,2	10,3	1,4
600000	Sonstige Straftatbestände (StGB)	2012	44.561	23.281	52,2
		2011	45.334	22.493	49,6
		Veränd. 2012/11 in %	-1,7	3,5	2,6
700000	Strafrechtliche Nebengesetze	2012	10.272	9.462	92,1
		2011	11.428	10.438	91,3
		Veränd. 2012/11 in %	-10,1	-9,4	0,8
-----	Straftaten insgesamt	2012	195.146	104.055	53,3
		2011	197.664	100.760	51,0
		Veränd. 2012/11 in %	-1,3	3,3	2,3

Tabelle 15: Vergleich der Aufklärungsquoten ausgewählter Delikte gegenüber dem Vorjahr

Schl.-zahl	Delikt(-sbereich)	erfasste Fälle 2012	aufgeklärte Fälle 2012	AQ in %	
				2012	2011
010000	Mord	11	12	109,1	87,5
020000	Totschlag und Tötung auf Verlangen	28	25	89,3	95,2
111000	Vergewaltigung und sexuelle Nötigung	245	214	87,3	87,1
131000	sexueller Missbrauch von Kindern	450	391	86,9	89,6
210000	Raub, räuberische Erpressung, räuberischer Angriff auf Kraftfahrer	1.110	684	61,6	61,1
222000	gefährliche und schwere Körper- verletzung	3.203	2.716	84,8	87,0
224000	(vorsätzliche leichte) Körperverletzung	9.067	8.313	91,7	92,1
230000	Straftaten gegen die persönliche Freiheit	7.657	6.827	89,2	88,1
*26*00	Ladendiebstahl	10.489	9.682	92,3	91,2
*35*00	Diebstahl in/aus Wohnungen	5.228	1.927	36,9	36,9
***100	Diebstahl von Kraftwagen, einschl. unbefugter Gebrauch	3.355	625	18,6	17,3
***300	Diebstahl von Fahrrädern, einschl. unbefugter Gebrauch	13.728	1.449	10,6	9,8
*10*00	Diebstahl in/aus Dienst-, Büro-, Fabrikations-, Werkstatt- und Lagerräumen	6.839	1.750	25,6	21,2
*50*00	Diebstahl an/aus Kfz	12.379	1.169	9,4	10,1
510000	Betrug	27.263	20.049	73,5	73,5
540000	Urkundenfälschung	2.766	2.255	81,5	84,7
630000	Begünstigung, Strafvereitelung, Hehlerei und Geldwäsche	1.044	1.000	95,8	94,2
640000	Brandstiftung und Herbeiführen einer Brandgefahr	1.591	763	48,0	46,6
674000	Sachbeschädigung	24.654	7.407	30,0	28,1
676000	Straftaten gegen die Umwelt (§§ 324, 324a, 325-330a StGB)	312	199	63,8	61,6
740000	Straftaten gegen strafrechtliche Nebengesetze auf dem Umweltsektor	353	213	60,3	65,0

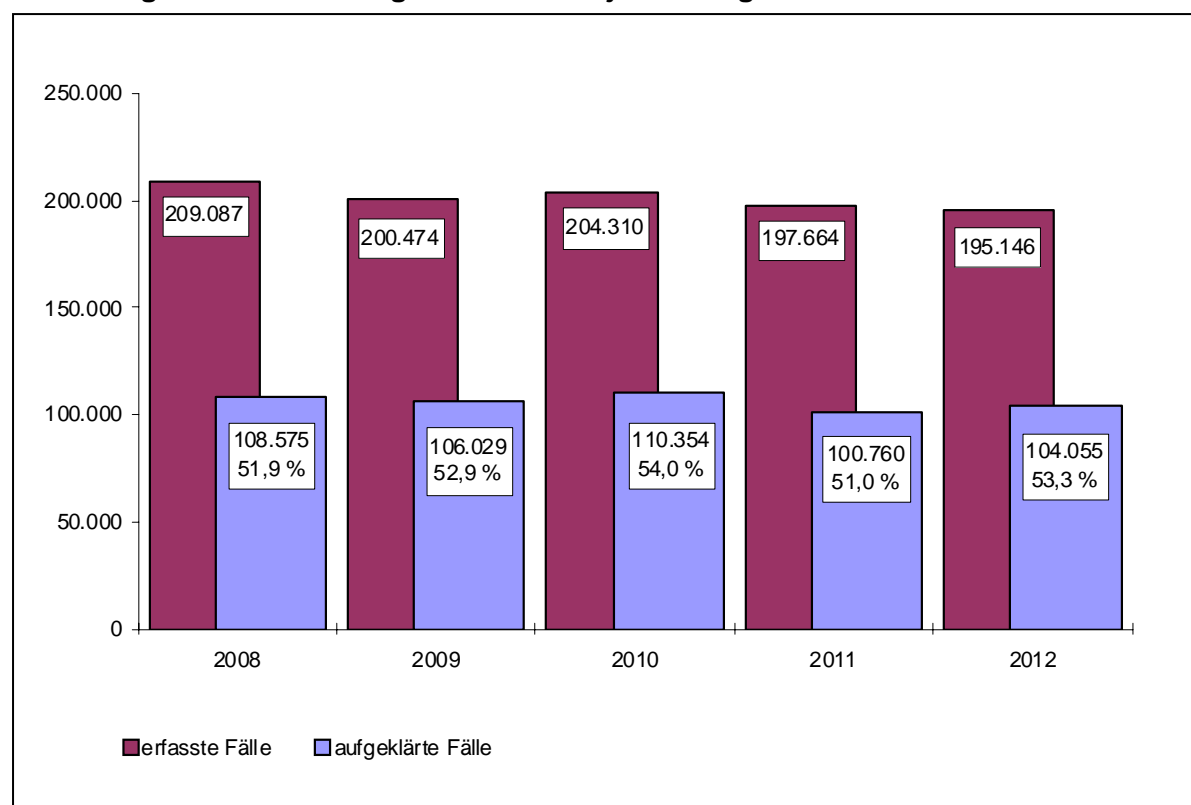
Tabelle 16: Anteile der von allein handelnden Tatverdächtigen begangenen Straftaten nach Deliktsbereichen

Schl.-zahl	Deliktsbereich	aufgeklärte Fälle insges. 2012	begangen von allein handelnden TV		
			Fälle 2012	Anteil an aufgekl. Fällen in %	
				2012	2011
000000	Straftaten gegen das Leben	59	42	71,2	84,7
100000	Straftaten gegen die sexuelle Selbstbestimmung	1.160	1.095	94,4	94,6
200000	Rohheitsdelikte, Straftaten gegen die persönliche Freiheit	19.365	17.477	90,3	89,3
3***00	Diebstahl ohne erschwerende Umstände	15.055	13.178	87,5	86,7
4***00	Diebstahl unter erschwerenden Umständen	7.818	4.652	59,5	59,6
****00	Diebstahl insgesamt	22.873	17.830	78,0	78,4
500000	Vermögens- und Fälschungsdelikte	27.855	23.295	83,6	83,3
600000	Sonstige Straftatbestände (StGB)	23.281	19.643	84,4	83,2
700000	Strafrechtliche Nebengesetze	9.462	8.851	93,5	94,3
-----	Straftaten insgesamt	104.055	88.233	84,8	84,6

Zu 59,6 % aller aufgeklärten Straftaten wurden Tatverdächtige ermittelt, die bereits zu einem früheren Zeitpunkt als solche in Erscheinung getreten waren. Im Jahr 2011 betrug ihr Anteil 58,1 %.

Tabelle 17: Anteile der von Mehrfachtätern begangenen Straftaten nach Deliktsbereichen

Schl.-zahl	Deliktsbereich	aufgeklärte Fälle insges. 2012	begangen von TV, die bereits in Erscheinung getreten waren		
			Fälle 2012	Anteil an aufgekl. Fällen in %	
				2012	2011
000000	Straftaten gegen das Leben	59	19	32,2	55,6
100000	Straftaten gegen die sex. Selbstbestimmung	1.160	650	56,0	56,4
200000	Rohheitsdelikte, Straftaten gg. die persönliche Freiheit	19.365	11.235	58,0	57,3
3***00	Diebstahl ohne erschwerende Umstände	15.055	8.230	54,7	53,6
4***00	Diebstahl unter erschwerenden Umständen	7.818	6.679	85,4	82,8
****00	Diebstahl insgesamt	22.873	14.909	65,2	65,2
500000	Vermögens- und Fälschungsdelikte	27.855	16.240	58,3	54,4
600000	Sonstige Straftatbestände (StGB)	23.281	13.575	58,3	58,2
700000	Strafrechtliche Nebengesetze	9.462	5.365	56,7	59,5
-----	Straftaten insgesamt	104.055	61.993	59,6	58,1

Im Jahr 2012 waren an 8,1 % (2011: 8,5 %) der aufgeklärten Fälle Tatverdächtige unter Alkoholeinfluss beteiligt. Besonders hohe Anteile weist dabei die PKS für Straftaten aus, die gegen höchstpersönliche Rechtsgüter und gegen Sonstige Straftatbestände des Strafgesetzbuches gerichtet sind.

Tabelle 18: Anteile der von Tatverdächtigen unter Alkoholeinfluss begangenen Straftaten nach Deliktsbereichen

Schl.-zahl	Deliktsbereich	aufgeklärte Fälle insges. 2012	begangen von TV unter Alkoholeinfluss		
			aufgeklärte Fälle 2012	Anteil an aufgekl. Fällen in %	
				2012	2011
000000	Straftaten gegen das Leben	59	14	23,7	31,9
100000	Straftaten gegen die sex. Selbstbestimmung	1.160	160	13,8	13,7
200000	Rohheitsdelikte, Straftaten gegen die persönliche Freiheit	19.365	3.592	18,5	19,2
3***00	Diebstahl ohne erschwerende Umstände	15.055	619	4,1	4,5
4***00	Diebstahl unter erschwerenden Umständen	7.818	443	5,7	5,3
****00	Diebstahl insgesamt	22.873	1.062	4,6	4,8
500000	Vermögens- und Fälschungsdelikte	27.855	193	0,7	0,7
600000	Sonstige Straftatbestände (StGB)	23.281	2.922	12,6	12,8
700000	Strafrechtliche Nebengesetze	9.462	497	5,3	5,5
-----	Straftaten insgesamt	104.055	8.440	8,1	8,5

An 6.007 Delikten (2011: 5.590) waren Konsumenten harter Drogen beteiligt. Bei 545 (2011: 644) aufgeklärten Straftaten führte einer der Tatverdächtigen eine Schusswaffe mit.

2.1.4 Tatverdächtige

2.1.4.1 Altersstruktur und Geschlecht - Tatverdächtige insgesamt

Im Jahr 2012 wurden durch die Aufklärung von 104.055 Fällen insgesamt 68.497 Tatverdächtige (TV) ermittelt. Das sind 594 bzw. 0,9 % weniger als 2011. Die Tatverdächtigenbelastungszahl (TVBZ) für das Land Brandenburg sank von 2.935 im Jahr 2011 auf 2.920 im Jahr 2012.

Tabelle 19: Tatverdächtige nach Alter und Geschlecht

Tatverdächtige	2012		2011	
	abs.	in %	abs.	in %
gesamt	68.497		69.091	
männlich	51.516	75,2	52.133	75,5
weiblich	16.981	24,8	16.958	24,5
Kinder	2.685	3,9	2.834	4,1
Jugendliche	5.576	8,1	5.946	8,6
Heranwachsende	4.765	7,0	5.607	8,1
unter 21 Jahren gesamt	13.026	19,0	14.387	20,8
Erwachsene	55.471	81,0	54.704	79,2

Überdurchschnittliche Anteile von weiblichen Tatverdächtigen wurden ermittelt bei:

- Ladendiebstahl (2012: 34,0 %; 2011: 34,2 %)
- sonstigem Sozialleistungsbetrug (2012: 49,6 %; 2011: 48,3 %)
- Beleidigung (2012: 34,4 %; 2011: 33,4 %)
- Misshandlung von Schutzbefohlenen (2012: 47,2 %; 2011: 40,5 %)
- Verletzung der Fürsorge- und Erziehungspflicht (2012: 70,9 %; 2011: 72,5 %).

Abbildung 6: Verteilung der Tatverdächtigen nach Altersgruppen



Abbildung 7: Tatverdächtige nach Altersstruktur und Geschlecht

Die Tatverdächtigenbelastungszahl (TVBZ) ist eine rechnerische Darstellung der Belastung der Bevölkerung bzw. eines Anteils von ihr durch Tatverdächtige. Dabei finden die Tatverdächtigen- und Bevölkerungsanteile der unter 8-jährigen Kinder keine Berücksichtigung, da die Deliktsfähigkeit der Kinder im Allgemeinen erst ab dem 8. Lebensjahr anzusetzen ist. Unberücksichtigt bleibt außerdem die deutlich unterschiedliche Altersstruktur der deutschen und nichtdeutschen Bevölkerung. In den Einwohnerzahlen finden zwangsläufig die vom Meldegesetz nicht zu erfassenden Personen, z. B. Illegale, Touristen und Durchreisende, keine Berücksichtigung. Da Brandenburg als Transitland einen hohen Anteil an Straftaten hat, die insbesondere diesem Personenkreis zuzuordnen sind, besitzt die TVBZ für die Kriminalitätsdarstellung bzw. -bewertung nur eine eingeschränkte Aussagefähigkeit. Deutliche Unterschiede ergeben sich in der Kriminalitätsbelastung der einzelnen Altersgruppen.

Tabelle 20: Tatverdächtige und Tatverdächtigenbelastungszahlen nach Altersgruppen

Lebensaltersgruppen	Bevölkerung		Tatverdächtige		TVBZ	
	2012	2011	2012	2011	2012	2011
8 bis unter 14 Jahren	118.729	117.387	2.495	2.659	2.101	2.265
14 bis unter 18 Jahren	69.238	65.661	5.576	5.946	8.053	9.056
18 bis unter 21 Jahren	50.308	65.176	4.765	5.607	9.472	8.603
8 bis unter 21 Jahren	238.275	248.224	12.836	14.212	5.387	5.725
21 bis unter 25 Jahren	115.393	119.959	8.261	8.663	7.159	7.222
25 bis unter 30 Jahren	140.052	140.210	9.054	8.667	6.465	6.181
30 bis unter 40 Jahren	270.087	273.650	12.574	12.177	4.656	4.450
40 bis unter 50 Jahren	427.105	442.362	11.583	11.764	2.712	2.659
50 bis unter 60 Jahren	433.215	423.688	8.404	7.913	1.940	1.868
60 Jahre und älter	715.546	699.906	5.595	5.520	782	789
60 bis unter 70 Jahren	288.278	291.460	3.437	3.461	1.192	1.187
70 bis unter 80 Jahren	299.764	286.428	1.836	1.750	612	611
ab 80 Jahren	127.504	122.018	322	309	253	253
ab 21 Jahren	2.101.398	2.099.775	55.471	54.704	2.640	2.605
gesamt ab 8 Jahren	2.339.673	2.347.999	68.307	68.916	2.920	2.935

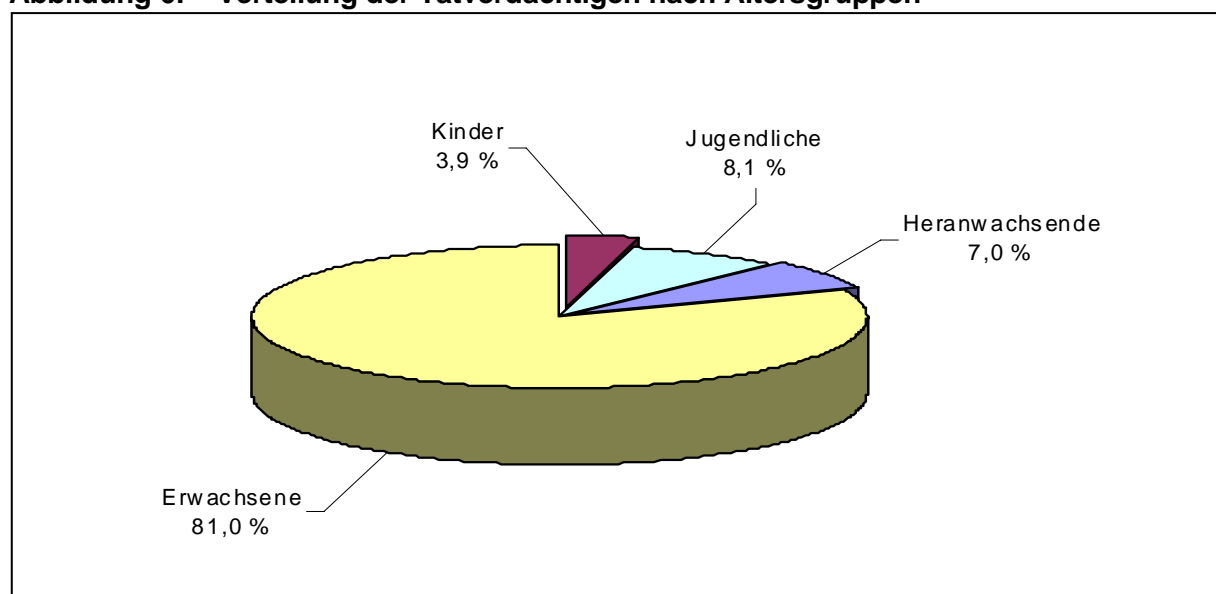
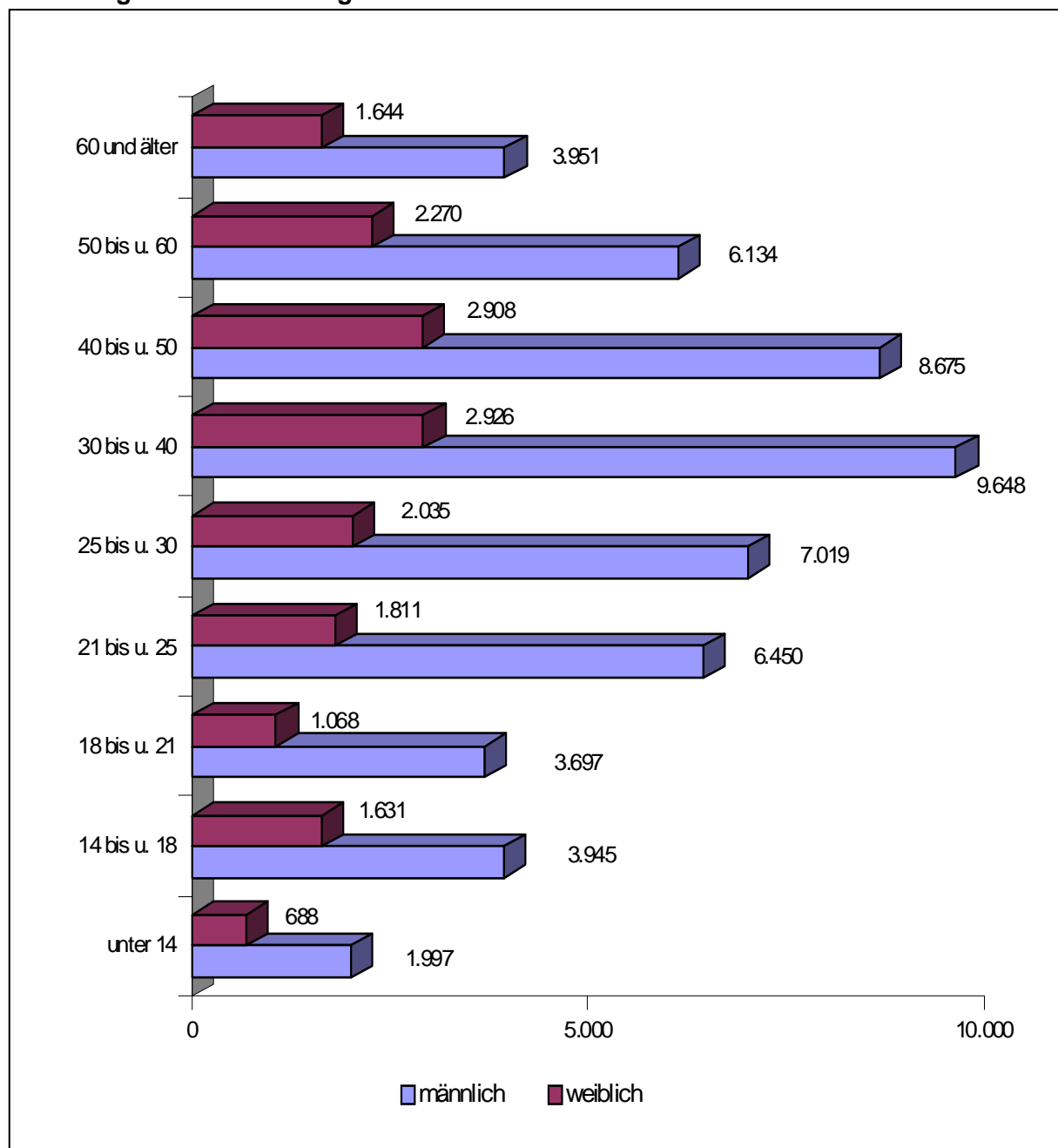
Abbildung 8: Tatverdächtigenbelastungszahl bei ausgewählten Straftatengruppen

Straftaten insgesamt

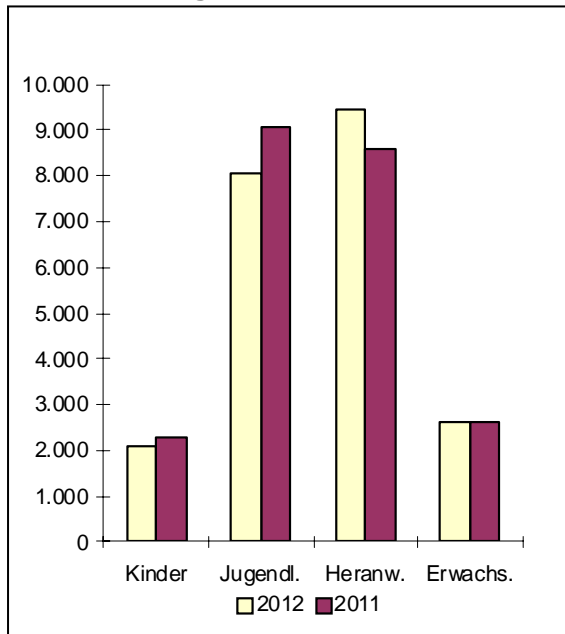

gefährliche und schwere Körperverletzung

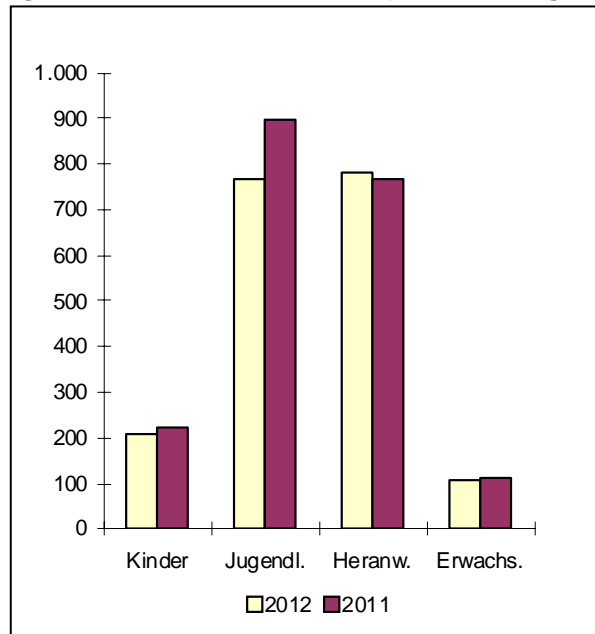

Raub, räuberische Erpressung und räuberischer Angriff auf Kraftfahrer

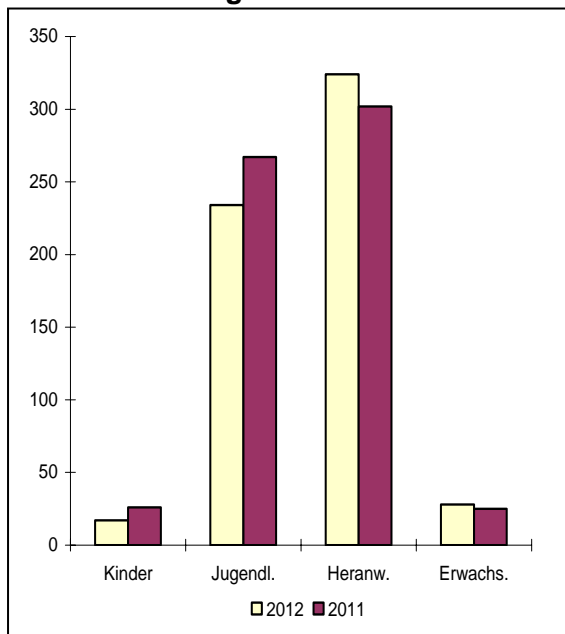

Diebstahl ohne erschwerende Umstände

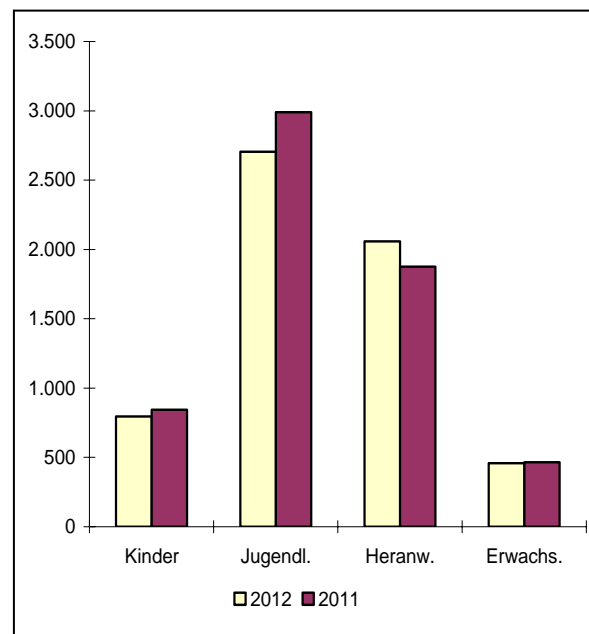

Diebstahl unter erschwerenden Umständen

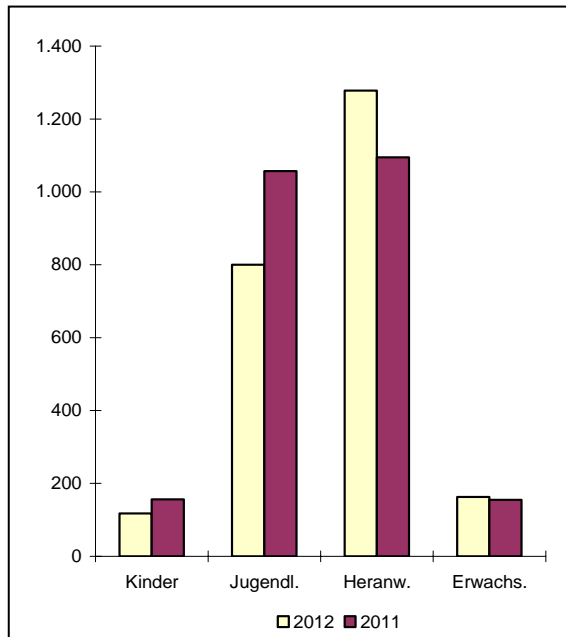

Diebstahl von Kraftwagen, einschließlich unbefugter Gebrauch

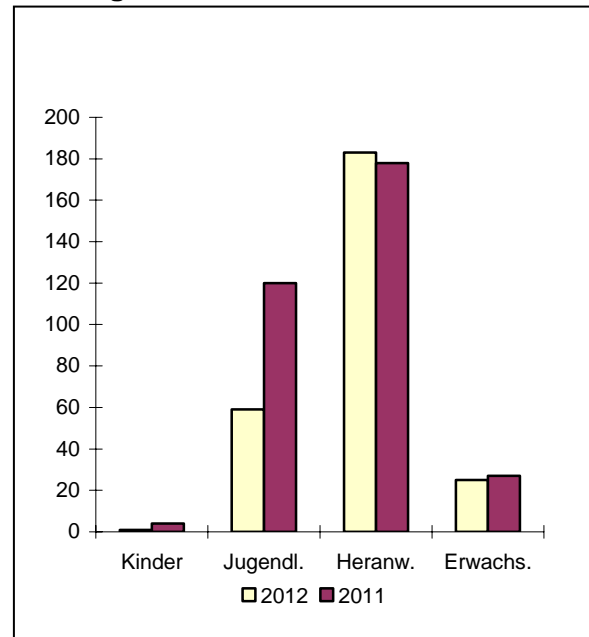

Diebstahl von Fahrrädern, einschließlich unbefugter Gebrauch

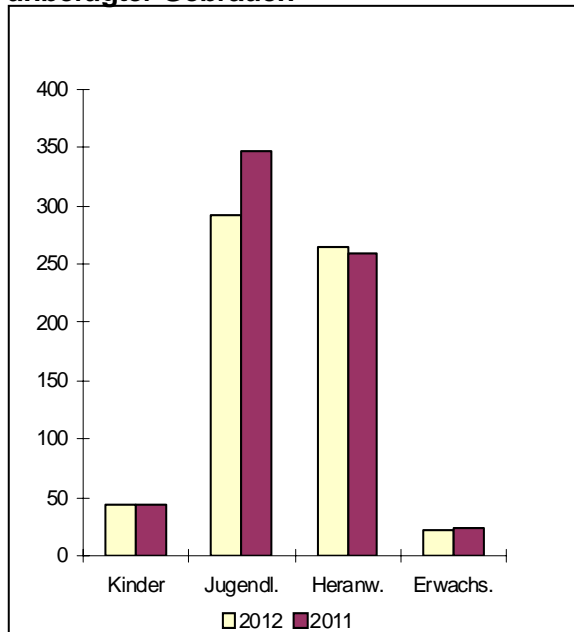

Ladendiebstahl

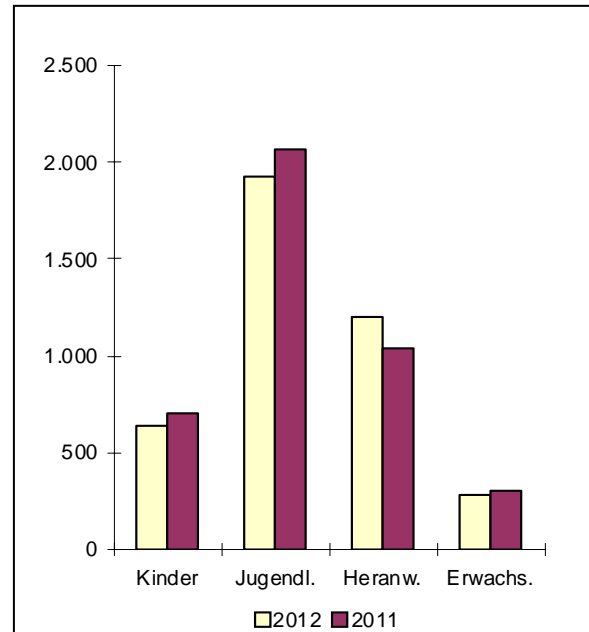

Sachbeschädigung

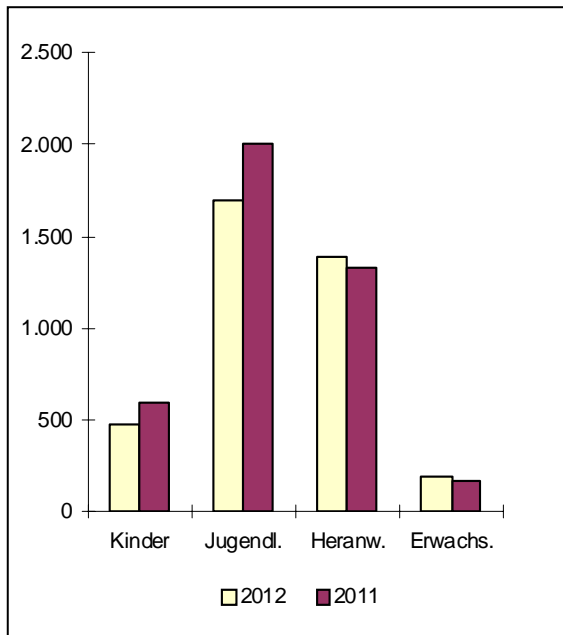

Rauschgiftdelikte (BtMG)

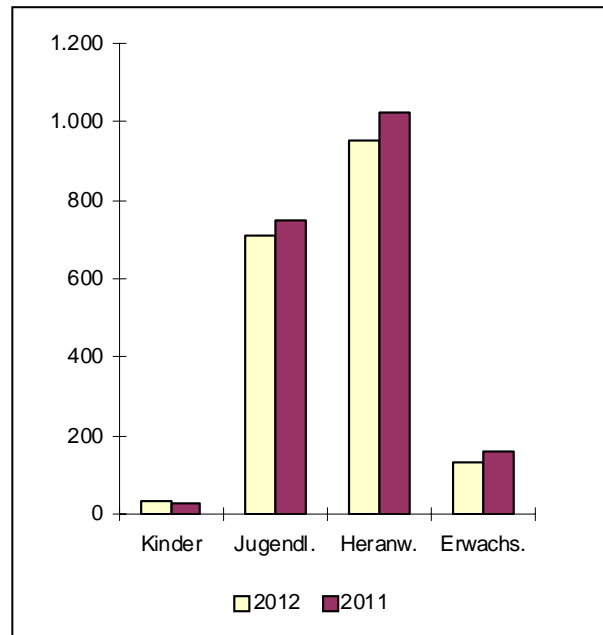

Gewaltkriminalität

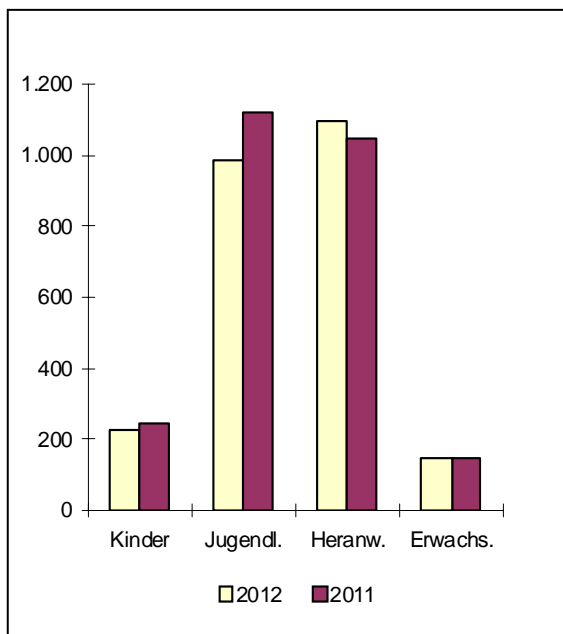

Straßenkriminalität

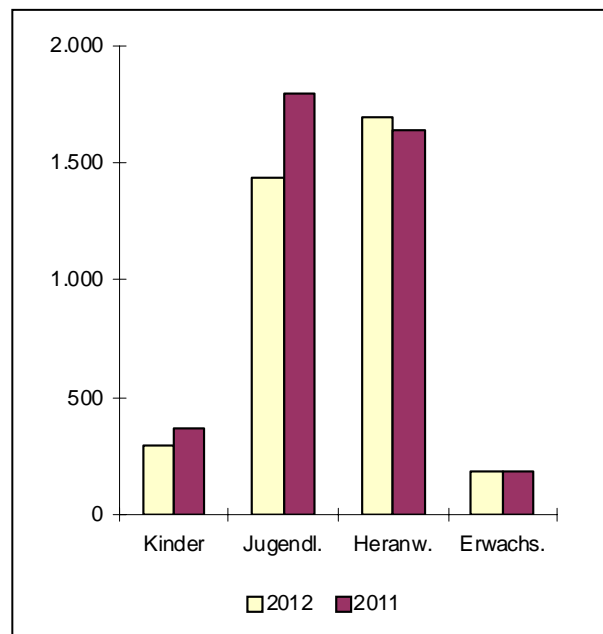

2.1.4.2 Angaben zu Tatverdächtigen unter 21 Jahren

Im Jahr 2012 waren 19,0 % aller ermittelten Tatverdächtigen unter 21 Jahren (2011: 20,8 %). Die Anzahl der Tatverdächtigen unter 21 Jahren sank gegenüber 2011 um 1.361 bzw. 9,5 %. Die Tatverdächtigenanteile von Jugendlichen (8,1 %) und Heranwachsenden (7,0 %) liegen im Jahr 2012 im Land Brandenburg unter dem Bundesdurchschnitt¹. Der Anteil der unter 21-jährigen Tatverdächtigen ist bei den einzelnen Delikten sehr unterschiedlich.

Überdurchschnittlich repräsentiert sind sie bei den nachfolgend aufgeführten Delikten.

Tabelle 21: Ausgewählte Delikte mit hohem Anteil an Tatverdächtigen unter 21 Jahren

Schl.-zahl	Deliktsbereich/Summenschlüssel	2012		2011		Veränderung	
		absolut	in %	absolut	in %	absolut	in %
216000	Handtaschenraub	25	55,6	24	60,0	1	4,2
***700	Diebstahl von/aus Automaten	48	53,3	63	63,0	-15	-23,8
641000	vorsätzliche Brandstiftung und Herbeiführen einer Brandgefahr	199	55,1	221	57,1	-22	-10,0
674300	sonstige Sachbeschädigung auf Straßen, Wegen oder Plätzen	578	63,0	708	68,7	-130	-18,4
899500	Sachbeschädigung i.Z.m. Graffiti	657	77,1	883	81,3	-226	-25,6

Insbesondere in den letzten fünf Jahren kann festgestellt werden, dass der Anteil der TV unter 21 Jahren bedeutend schneller gesunken ist als der Anteil an der Bevölkerungsgruppe.

Abbildung 9: Prozentuale Anteile der unter 21-jährigen an der Gesamtbevölkerung und den TV gesamt (Zeitraum 2008 bis 2012)

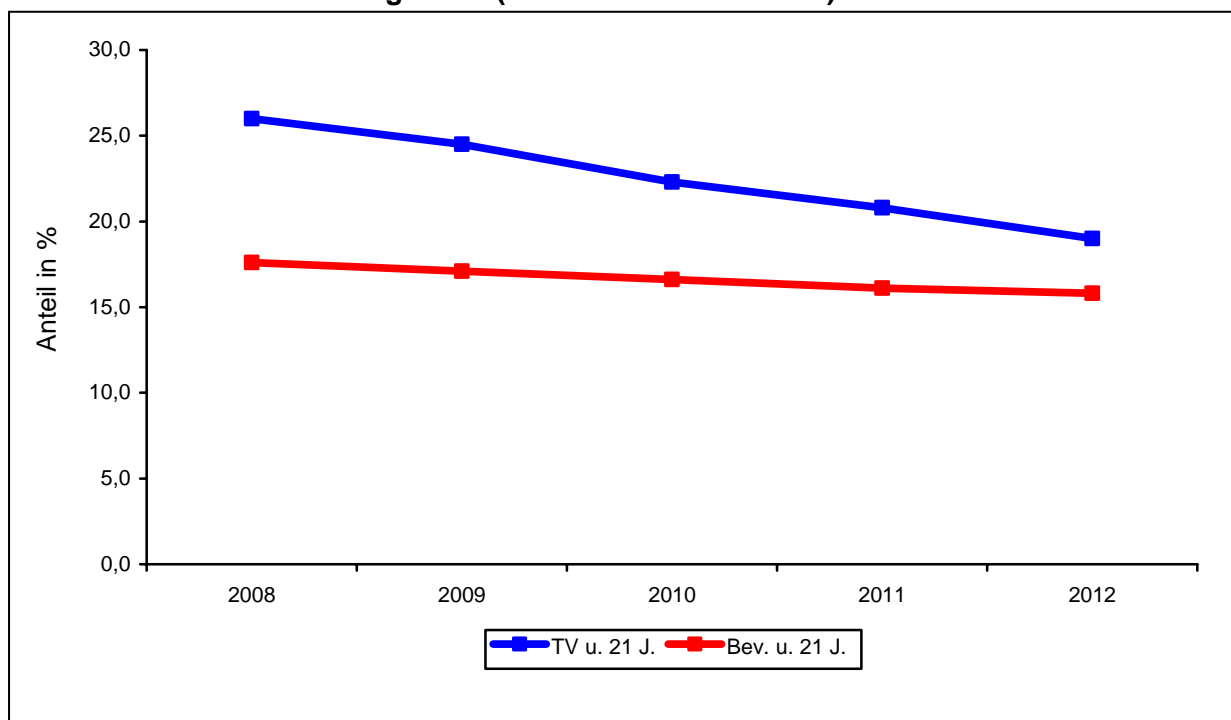

¹ Bundesdurchschnitt TV-Anteil Kinder Jahr 2012: 3,6 % (2011: 4,1 %); TV Anteil Jugendliche Jahr 2012: 9,6 %; (2011: 10,2 %); TV Anteil Heranwachsende Jahr 2012: 9,4 % (2011: 9,7 %)

Im Fünfjahresvergleich ist die Tatverdächtigenzahl bei den 14- bis unter 21-jährigen TV um insgesamt 38,2 % gesunken (2008: 16.743 TV; 2012: 10.341 TV).

Abbildung 10: Jugendliche und Heranwachsende TV bei der Gesamtkriminalität

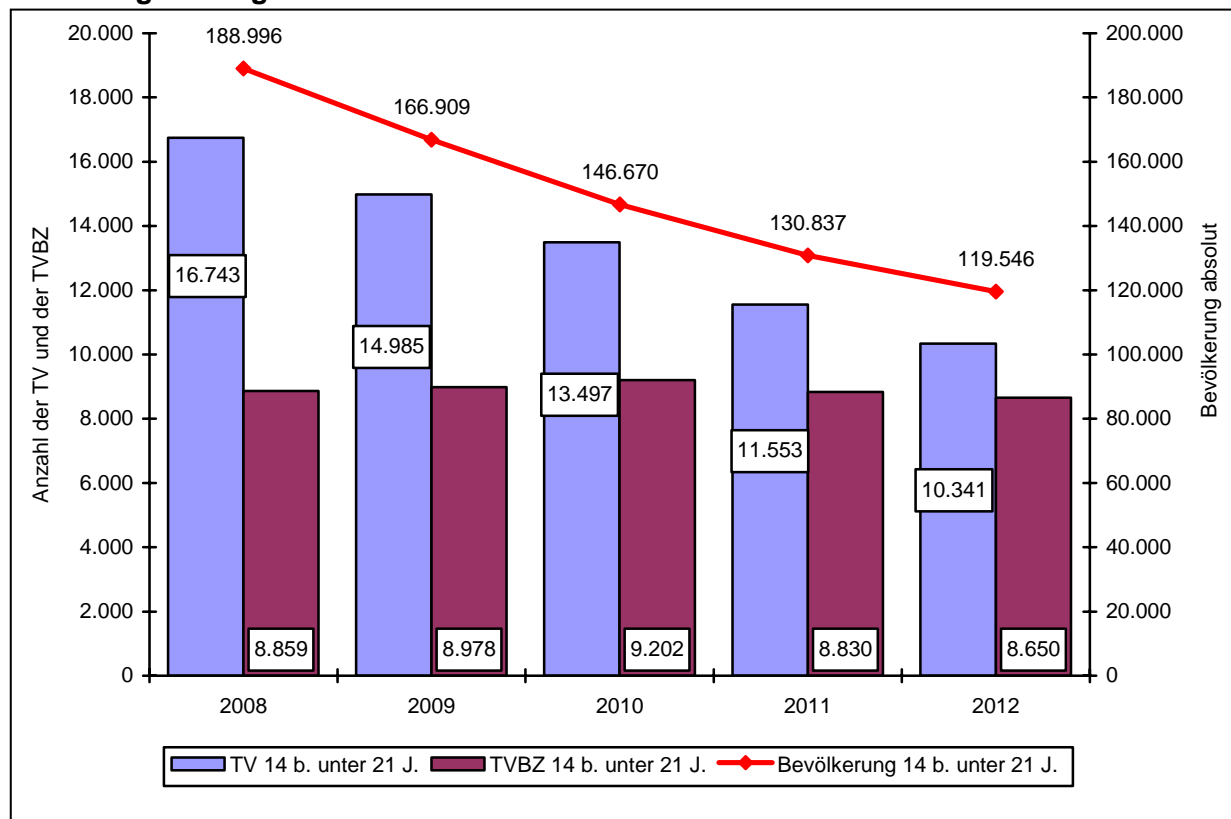

Bei Delikten der Körperverletzung waren 2.670 bzw. 23,3 % der TV unter 21 Jahre alt (2011: 2.942 bzw. 25,3 %). Kinder, Jugendliche und Heranwachsende waren hier stärker vertreten als im Durchschnitt aller Straftaten (2012: 19,0 %; 2011: 20,8 %).

Gegenüber 2011 wurden 149 bzw. 5,3 % weniger tatverdächtige Kinder erfasst. Mehr als ein Drittel aller Delikte, zu denen Kinder als TV ermittelt wurden, sind dem Diebstahl ohne erschwerende Umstände zuzuordnen, insbesondere dem Ladendiebstahl.

Tabelle 22: Ausgewählte Deliktsbereiche mit tatverdächtigen Kindern

Schl.-zahl	Deliktsbereich/Summenschlüssel	2012		2011		Veränderung	
		absolut	in %	absolut	in %	absolut	in %
-----	Straftaten insgesamt	2.685	100,0	2.834	100,0	-149	-5,3
3*****	Diebstahl ohne erschwerende Umstände	975	36,3	1.031	36,4	-56	-5,4
*26*00	Ladendiebstahl	792	29,5	868	30,6	-76	-8,8
674000	Sachbeschädigung	606	22,6	741	26,1	-135	-18,2
899000	Straßenkriminalität	381	14,2	460	16,2	-79	-17,2
224000	(Vorsätzliche leichte) Körperverletzung	377	14,0	393	13,9	-16	-4,1
892000	Gewaltkriminalität	271	10,1	300	10,6	-29	-9,7
222000	Gefährliche und schwere Körperverletzung	252	9,4	272	9,6	-20	-7,4
4*****	Diebstahl unter erschwerenden Umständen	142	5,3	184	6,5	-42	-22,8
899500	Sachbeschädigung durch Graffiti	138	5,1	210	7,4	-72	-34,3
673000	Beleidigung	129	4,8	113	4,0	16	14,2
725000	ST gg. das Aufenthalts-, das Asylverf.- und das Freizügigkeitsgesetz/EU	120	4,5	72	2,5	48	66,7

Gegenüber 2011 wurden 370 bzw. 6,2 % weniger tatverdächtige Jugendliche erfasst. Der Hauptanteil der tatverdächtigen Jugendlichen wurde mit Diebstahlsdelikten ohne erschwerende Umstände festgestellt.

Tabelle 23: Ausgewählte Deliktsbereiche mit tatverdächtigen Jugendlichen

Schl.-zahl	Deliktsbereich/Summenschlüssel	2012		2011		Veränderung	
		absolut	in %	absolut	in %	absolut	in %
-----	Straftaten insgesamt	5.576	100,0	5.946	100,0	-370	-6,2
3*****	Diebstahl ohne erschwerende Umstände	1.873	33,6	1.963	33,0	-90	-4,6
*26*00	Ladendiebstahl	1.334	23,9	1.355	22,8	-21	-1,5
220000	Körperverletzung	1.188	21,3	1.251	21,0	-63	-5,0
674000	Sachbeschädigung	1.172	21,0	1.319	22,2	-147	-11,1
899000	Straßenkriminalität	993	17,8	1.180	19,8	-187	-15,8
892000	Gewaltkriminalität	683	12,2	738	12,4	-55	-7,5
4*****	Diebstahl unter erschwerenden Umständen	554	9,9	694	11,7	-140	-20,2
730000	Rauschgiftdelikte -BtMG-	492	8,8	490	8,2	2	0,4
620000	Widerstand gg. die Staatsgewalt und ST gg. die öff. Ordnung	437	7,8	485	8,2	-48	-9,9
232000	Freiheitsber., Nötigung, Bedrohung, Zwangsheirat, Nachstellung (Stalking)	396	7,1	511	8,6	-115	-22,5
899500	Sachbeschädigung durch Graffiti	389	7,0	468	7,9	-79	-16,9
510000	Betrug	383	6,9	366	6,2	17	4,6
673000	Beleidigung	381	6,8	363	6,1	18	5,0

Bei den tatverdächtigen Heranwachsenden sind starke Rückgänge zu verzeichnen. Gegenüber 2011 wurden 842 bzw. 15,0 % weniger tatverdächtige Heranwachsende erfasst. Den Hauptanteil machen hier neben den Körperverletzungen und Sachbeschädigungen die Diebstahlsdelikte ohne erschwerende Umstände aus.

Tabelle 24: Ausgewählte Deliktsbereiche mit tatverdächtigen Heranwachsenden

Schl.-zahl	Deliktsbereich/Summenschlüssel	2012		2011		Veränderung	
		absolut	in %	absolut	in %	absolut	in %
-----	Straftaten insgesamt	4.765	100,0	5.607	100,0	-842	-15,0
3****	Diebstahl ohne erschwerende Umstände	1.036	21,7	1.223	21,8	-187	-15,3
220000	Körperverletzung	876	18,4	1.071	19,1	-195	-18,2
899000	Straßenkriminalität	850	17,8	1.070	19,1	-220	-20,6
674000	Sachbeschädigung	699	14,7	866	15,4	-167	-19,3
4****	Diebstahl unter erschwerenden Umständen	643	13,5	714	12,7	-71	-9,9
*26*00	Ladendiebstahl	603	12,7	677	12,1	-74	-10,9
892000	Gewaltkriminalität	552	11,6	682	12,2	-130	-19,1
891000	Rauschgiftkriminalität	478	10,0	666	11,9	-188	-28,2
894000	KFZ-Kriminalität	370	7,8	457	8,2	-87	-19,0
515000	Erschleichen von Leistungen	357	7,5	348	6,2	9	2,6
620000	Widerstand gg. die Staatsgewalt und ST gg. die öff. Ordnung	352	7,4	446	8,0	-94	-21,1
232000	Freiheitsber., Nötigung, Bedrohung, Zwangsheirat, Nachstellung (Stalking)	335	7,0	421	7,5	-86	-20,4
517000	Sonstiger Betrug	291	6,1	252	4,5	39	15,5
511000	Waren- und Warenkreditbetrug	268	15,3	305	18,9	-37	-36,6
673000	Beleidigung	261	18,8	305	16,9	-44	11,3

Tabelle 25: Territoriale Verteilung der Tatverdächtigen unter 21 Jahren

Bereich	Kinder		Jugendliche		Heranwachsende		unter 21 Jahren gesamt		TV gesamt
	abs.	in %	abs.	in %	abs.	in %	abs.	in %	
PD Nord	410	3,7	926	8,3	747	6,7	2.083	18,7	11.111
PI Ostprignitz-Ruppin	135	4,0	250	7,5	234	7,0	619	18,6	3.335
PI Prignitz	46	2,0	179	7,8	155	6,7	380	16,5	2.305
PI Oberhavel	231	4,1	504	8,9	376	6,7	1.111	19,6	5.654
PD Ost	1.021	4,7	1.875	8,5	1.578	7,2	4.474	20,4	21.951
PI Oder-Spree/Frankfurt (O.)	403	5,1	651	8,3	600	7,7	1.654	21,1	7.836
PI Märkisch-Oderland	187	3,4	410	7,4	374	6,7	971	17,5	5.557
PI Barnim	254	4,8	427	8,1	365	6,9	1.046	19,9	5.259
PI Uckermark	184	4,9	427	11,4	291	7,8	902	24,0	3.751
PD Süd	555	3,4	1.189	7,3	1.173	7,2	2.917	17,9	16.322
PI Cottbus/Spree-Neiße	269	4,6	418	7,1	459	7,8	1.146	19,5	5.890
PI Elbe-Elster	61	2,7	141	6,2	169	7,5	371	16,4	2.258
PI Dahme-Spreewald	131	3,1	340	8,1	280	6,6	751	17,8	4.220
PI Oberspreewald-Lausitz	82	2,9	214	7,6	204	7,2	500	17,7	2.822
PI Flughafen Schönefeld	14	0,9	95	6,2	110	7,2	219	14,3	1.534
PD West	711	3,5	1.676	8,2	1.392	6,8	3.779	18,5	20.403
PI Brandenburg	167	3,3	348	7,0	327	6,5	842	16,8	5.000
PI Potsdam	261	3,4	673	8,8	569	7,4	1.503	19,6	7.684
PI Havelland	148	3,6	395	9,7	267	6,5	810	19,8	4.090
PI Teltow-Fläming	148	3,5	299	7,1	293	7,0	740	17,6	4.196
Land Brandenburg	2.685	3,9	5.576	8,1	4.765	7,0	13.026	19,0	68.497

2.1.4.3 Tatort-Wohnort-Beziehung der Tatverdächtigen

Mehr als die Hälfte der Tatverdächtigen wohnte zur Tatzeit in der Tatortgemeinde.

Tabelle 26: Tatort-Wohnort-Beziehung der Tatverdächtigen

Wohnsitz des Tatverdächtigen	Jahr	ermittelte TV	Anteil an allen TV in %
in der Tatortgemeinde	2012	38.892	56,8
	2011	39.287	56,9
im Landkreis der Tatortgemeinde	2012	9.408	13,7
	2011	9.921	14,4
im übrigen Bundesland	2012	7.096	10,4
	2011	7.148	10,3
im übrigen Bundesgebiet	2012	10.966	16,0
	2011	10.996	15,9
außerhalb des Bundesgebietes	2012	4.992	7,3
	2011	4.751	6,9
ohne festen Wohnsitz/ mit unbekanntem Wohnsitz	2012	2.261	3,3
	2011	1.980	2,9

Rohheitsdelikte und Straftaten gegen die persönliche Freiheit sowie Straftaten gegen die sexuelle Selbstbestimmung wurden überwiegend von Tatverdächtigen im unmittelbaren Wohnbereich begangen.

Über 70 % der Tatverdächtigen bei Totschlag, Tötung auf Verlangen, Körperverletzung, Brandstiftung und Herbeiführen einer Brandgefahr sowie Sachbeschädigung begehen ihre Straftaten in der unmittelbaren Wohngemeinde.

Tabelle 27: Tatort-Wohnort-Beziehung der Tatverdächtigen zu ausgewählten Delikten

Schl.- zahl	Delikt(-sbereich)	TV insges.	Tatverdächtige mit Wohnsitz in %					
			Tatort- gem.	Landkreis der Tat- ortgem.	übriges Bundes- land	übriges Bundes- gebiet	außerhalb Bundes- gebiet	o. festen/ unbek. Wohnsitz
010000	Mord	17	35,3	23,5	5,9	17,6	17,6	0,0
020000	Totschlag, Tötung auf Verlangen	29	72,4	0,0	6,9	17,2	3,4	0,0
111000	Vergewaltigung und sexuelle Nötigung	238	66,4	11,3	8,0	13,9	0,4	0,8
131000	sexueller Missbrauch von Kindern	370	71,4	9,2	9,2	10,8	0,3	0,5
210000	Raub, räub. Erpress., räub. Angriff auf Kraftfahrer	940	59,9	13,4	7,2	12,2	4,9	4,9
220000	Körperverletzung	11.475	74,9	10,3	6,9	8,6	0,8	1,2
230000	Straftaten gg. die persönl. Freiheit	6.363	60,8	13,7	10,7	15,4	0,9	1,1
****00	Diebstahl insgesamt	17.188	54,6	14,7	10,0	12,1	10,7	3,6
***100	von Kraftwagen, einschließlich unbefugter Gebrauch	666	30,6	13,1	10,7	10,5	32,4	8,6
***300	von Fahrrädern, einschließlich unbefugter Gebrauch	850	65,1	11,4	7,1	8,0	8,1	4,2
*05*00	in/aus Banken, Sparkassen u. a. Geldinstituten	36	50,0	16,7	8,3	11,1	5,6	8,3
*10*00	in/aus Dienst-, Büro-, Fabrikations-, Werkstatt- und Lagerräumen	1.409	48,3	17,9	12,3	12,4	10,5	4,5
*26*00	Ladendiebstahl	8.712	56,5	14,6	9,2	10,8	9,3	2,6
*36*00	Tageswohnungseinbruch	299	45,2	9,0	10,7	17,4	9,4	15,1
540000	Urkundenfälschung	1.995	33,3	14,6	11,8	17,0	18,2	7,7
550000	Geld- und Wertzeichenfälschung	171	47,4	17,5	4,7	17,5	14,0	2,3
620000	Widerstand gegen die Staatsgewalt u. Straftaten gg. die öffentl. Ordnung	3.996	61,5	13,1	9,8	12,5	2,5	3,2
640000	Brandstiftung und Herbeiführen einer Brandgefahr	786	79,1	9,4	5,2	6,7	0,4	0,9
674000	Sachbeschädigung	6.401	71,9	13,1	7,6	8,5	1,1	1,6
676000	Straftaten gegen die Umwelt (§§ 324, 324a, 325-330a StGB)	242	38,0	16,5	12,8	27,3	5,8	2,1
730000	Rauschgiftdelikte (BtMG)	3.767	64,0	14,7	9,1	11,3	2,5	2,4

2.1.4.4 Weitere Angaben zum Tatverdächtigen

Die überwiegende Anzahl der Tatverdächtigen handelte bei der Tatausführung allein. Von den im Jahr 2012 insgesamt ermittelten Tatverdächtigen handelten 54.205 bzw. 79,1 % allein.

Tabelle 28: Geschlechtsstruktur der alleinhandelnden Tatverdächtigen

alleinhandelnde Tatverdächtige	2012		2011	
	abs.	in %	abs.	in %
gesamt	54.205	79,1	54.120	78,3
männlich	40.873	79,3	40.964	78,6
weiblich	13.332	78,5	13.156	77,6

Tatverdächtige gingen insbesondere bei Diebstahl unter erschwerenden Umständen gemeinschaftlich vor.

Tabelle 29: Anteile alleinhandelnder Tatverdächtiger an allen ermittelten Tatverdächtigen nach Deliktsbereichen

Schl.- zahl	Deliktsbereich	Tatverdächtige insgesamt	alleinhandelnde TV		
			Anzahl	Anteil in %	
				2012	2012
000000	Straftaten gegen das Leben	80	42	52,5	71,4
100000	Straftaten gegen die sex. Selbstbestimmung	1.096	949	86,6	87,9
200000	Rohheitsdelikte, Straftaten gg. die pers. Freiheit	17.295	13.856	80,1	78,8
3***00	Diebstahl ohne erschwerende Umstände	13.548	10.507	77,6	76,2
4***00	Diebstahl unter erschwerenden Umständen	4.772	2.016	42,2	43,3
****00	Diebstahl insgesamt	17.188	112.070	70,2	69,4
500000	Vermögens- und Fälschungsdelikte	17.395	14.548	83,6	82,6
600000	Sonstige Straftatbestände (StGB)	20.082	14.567	72,5	71,0
700000	Strafrechtliche Nebengesetze	8.363	7.278	87,0	88,0
-----	Straftaten insgesamt	68.497	54.205	79,1	78,3

Der Anteil der Tatverdächtigen, die zu einem früheren Zeitpunkt bereits als Tatverdächtige in Erscheinung getreten waren¹, ist um 0,2 Prozentpunkte gesunken.

Tabelle 30: Geschlechtsstruktur der Tatverdächtigen, die bereits als TV in Erscheinung getreten waren

bereits als TV in Erscheinung getreten	2012		2011	
	abs.	in %	abs.	in %
gesamt	30.183	44,1	30.621	44,3
männlich	24.931	48,4	25.547	49,0
weiblich	5.252	30,9	5.074	29,9

Tabelle 31: Anteile der bereits als Tatverdächtige in Erscheinung getretenen Personen an TV insgesamt nach Deliktsbereichen

Schl.- zahl	Deliktsbereich	Tatverdächtige insgesamt	bereits als TV in Erscheinung getreten		
			Anzahl	Anteil in %	
				2012	2012
000000	Straftaten gegen das Leben	80	25	31,3	50,0
100000	Straftaten gegen die sex. Selbstbestimmung	1.096	596	54,4	54,2
200000	Rohheitsdelikte, Straftaten gg. die pers. Freiheit	17.295	8.863	51,2	50,9
3***00	Diebstahl ohne erschwerende Umstände	13.548	6.290	46,4	45,1
4***00	Diebstahl unter erschwerenden Umständen	4.772	3.284	68,8	67,7
****00	Diebstahl insgesamt	17.188	8.642	50,3	49,0
500000	Vermögens- und Fälschungsdelikte	17.395	7.636	43,9	45,2
600000	Sonstige Straftatbestände (StGB)	20.082	9.453	47,1	46,7
700000	Strafrechtliche Nebengesetze	8.363	4.198	50,2	53,8
-----	Straftaten insgesamt	68.497	30.183	44,1	44,3

¹ Das Merkmal "als Tatverdächtiger bereits in Erscheinung getreten" erlaubt in der PKS lediglich eine Unterscheidung vom Ersttäter. Eine Differenzierung zwischen Mehrfach- und Wiederholungstätern wird nicht vorgenommen.

Im Jahr 2012 handelten 8,8 % aller Tatverdächtigen unter Alkoholeinfluss.

Tabelle 32: Geschlechtsstruktur der Tatverdächtigen unter Alkoholeinfluss

Tatverdächtige unter Alkoholeinfluss	2012		2011	
	abs.	in %	abs.	in %
gesamt	6.051	8,8	6.378	9,2
männlich	5.491	10,7	5.809	11,1
weiblich	560	3,3	569	3,4

Tabelle 33: Anteile der Tatverdächtigen unter Alkoholeinfluss an Tatverdächtigen insgesamt nach Deliktsbereichen

Schl.-zahl	Deliktsbereich	Tatverdächtige insgesamt	TV unter Alkoholeinfluss		
			Anzahl	Anteil in %	
				2012	2012
000000	Straftaten gegen das Leben	80	15	18,8	27,4
100000	Straftaten gegen die sex. Selbstbestimmung	1.096	162	14,8	14,3
200000	Rohheitsdelikte, Straftaten gg. die pers. Freiheit	17.295	3.240	18,7	19,5
3***00	Diebstahl ohne erschwerende Umstände	13.548	567	4,2	4,5
4***00	Diebstahl unter erschwerenden Umständen	4.772	345	7,2	7,1
****00	Diebstahl insgesamt	17.188	871	5,1	5,2
500000	Vermögens- und Fälschungsdelikte	17.395	177	1,0	1,0
600000	Sonstige Straftatbestände (StGB)	20.082	2.386	11,9	12,3
700000	Strafrechtliche Nebengesetze	8.363	475	5,7	6,0
-----	Straftaten insgesamt	68.497	6.051	8,8	9,2

Im Jahr 2012 führten 0,7 % aller Tatverdächtigen bei der Tatausführung eine Schusswaffe mit.

Tabelle 34: Geschlechtsstruktur der Tatverdächtigen, die bei Tatausführung eine Schusswaffe mitführten

Mitführen einer Schusswaffe durch TV bei Tatausführung	2012		2011	
	abs.	in %	abs.	in %
gesamt	487	0,7	501	0,7
männlich	454	0,9	464	0,9
weiblich	33	0,2	37	0,2

Tabelle 35: Anteile der Tatverdächtigen, die bei Tatausführung eine Schusswaffe mitführten, nach Deliktsbereichen

Schl.-zahl	Deliktsbereich	Tatverdächtige insgesamt	Mitführen einer Schusswaffe durch TV bei Tatausführung		
			Anzahl	Anteil in %	
				2012	2012
000000	Straftaten gegen das Leben	80	3	3,8	3,6
100000	Straftaten gegen die sex. Selbstbestimmung	1.096	4	0,4	0,5
200000	Rohheitsdelikte, Straftaten gg. die pers. Freiheit	17.295	153	0,9	0,9
4***00	Diebstahl unter erschwerenden Umständen	4.772	31	0,6	0,5
500000	Vermögens- und Fälschungsdelikte	17.395	26	0,1	0,1
600000	Sonstige Straftatbestände (StGB)	20.082	117	0,6	0,5
700000	Strafrechtliche Nebengesetze	8.363	209	2,5	2,9
-----	Straftaten insgesamt	68.497	487	0,7	0,7

Bei 4,2 % der im Jahr 2012 ermittelten Tatverdächtigen handelte es sich um Konsumenten harter Drogen¹.

Tabelle 36: Tatverdächtige als Konsumenten harter Drogen nach Deliktsbereichen

Schl.-zahl	Deliktsbereich	Tatverdächtige insgesamt	TV als Konsumenten harter Drogen		
			Anzahl 2012	Anteil in %	
				2012	2011
000000	Straftaten gegen das Leben	80	3	3,8	7,1
100000	Straftaten gegen die sex. Selbstbestimmung	1.096	29	2,6	2,2
200000	Rohheitsdelikte, Straftaten gg. die pers. Freiheit	17.295	549	3,2	3,0
3***00	Diebstahl ohne erschwerende Umstände	13.548	466	3,4	2,9
4***00	Diebstahl unter erschwerenden Umständen	4.772	321	6,7	5,6
****00	Diebstahl insgesamt	17.188	676	3,9	3,4
500000	Vermögens- und Fälschungsdelikte	17.395	308	1,8	1,7
600000	Sonstige Straftatbestände (StGB)	20.082	523	2,6	2,3
700000	Strafrechtliche Nebengesetze	8.363	1.573	18,8	22,9
-----	Straftaten insgesamt	68.497	2.894	4,2	4,7

¹ Begriffserläuterung siehe Seite 5

2.1.4.5 Nichtdeutsche Tatverdächtige

Im Jahr 2012 wurden insgesamt 9.613 nichtdeutsche TV in der PKS erfasst. Das sind 566 mehr als im Vorjahr.

Der Anteil der nichtdeutschen Tatverdächtigen an allen ermittelten Tatverdächtigen betrug 14,0 %. Im Vorjahr lag dieser Anteil bei 13,1 %.

Tabelle 37: Nichtdeutsche Tatverdächtige nach Geschlecht und Altersgruppen

Tatverdächtige	2012		2011	
	abs.	in %	abs.	in %
gesamt	9.613		9.047	
männlich	7.794	81,1	7.228	79,9
weiblich	1.819	18,9	1.819	20,1
Kinder	201	2,1	165	1,8
Jugendliche	488	5,1	512	5,7
Heranwachsende	789	8,2	866	9,6
unter 21 Jahren gesamt	1.478	15,4	1.543	17,1
Erwachsene	8.135	84,6	7.504	82,9

Abbildung 11: Nichtdeutsche Tatverdächtige nach Altersgruppen

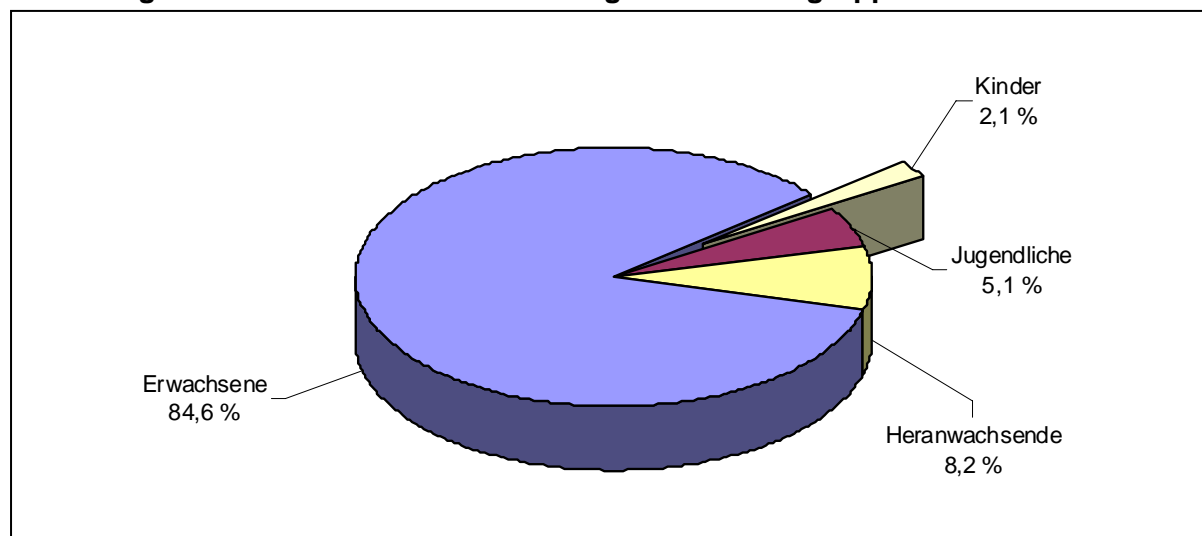

Mehr nichtdeutsche Tatverdächtige wurden ermittelt bei:

- Körperverletzung + 104 Tatverdächtige
- Betrug + 219 Tatverdächtige
- unerlaubter Einreise (Grenzübertritt) gem. Aufenthaltsgesetz + 545 Tatverdächtige

Weniger nichtdeutsche Tatverdächtige wurden insbesondere ermittelt bei:

- Diebstahl - 76 Tatverdächtige
- unerlaubtem Aufenthalt gemäß Aufenthaltsgesetz - 238 Tatverdächtige
- Straftaten gegen das Waffengesetz - 76 Tatverdächtige
- Rauschgiftdelikten (BtMG) - 61 Tatverdächtige

Tabelle 38: Nichtdeutsche Tatverdächtige und ihre Anteile an den Tatverdächtigen insgesamt der jeweiligen Altersklasse

Altersgruppe	nichtdeutsche Tatverdächtige			
	Anzahl 2012	Anteil an allen in der Altersgruppe ermittelten TV in %		
		2012	2011	Veränderung
Kinder	201	7,5	5,8	1,7
Jugendliche	488	8,8	8,6	0,2
Heranwachsende	789	16,6	15,4	1,2
Erwachsene	8.135	17,7	13,7	4,0
Insgesamt	9.613	14,0	13,1	0,9

Abbildung 12: Vergleich der Altersstruktur von deutschen und nichtdeutschen Tatverdächtigen

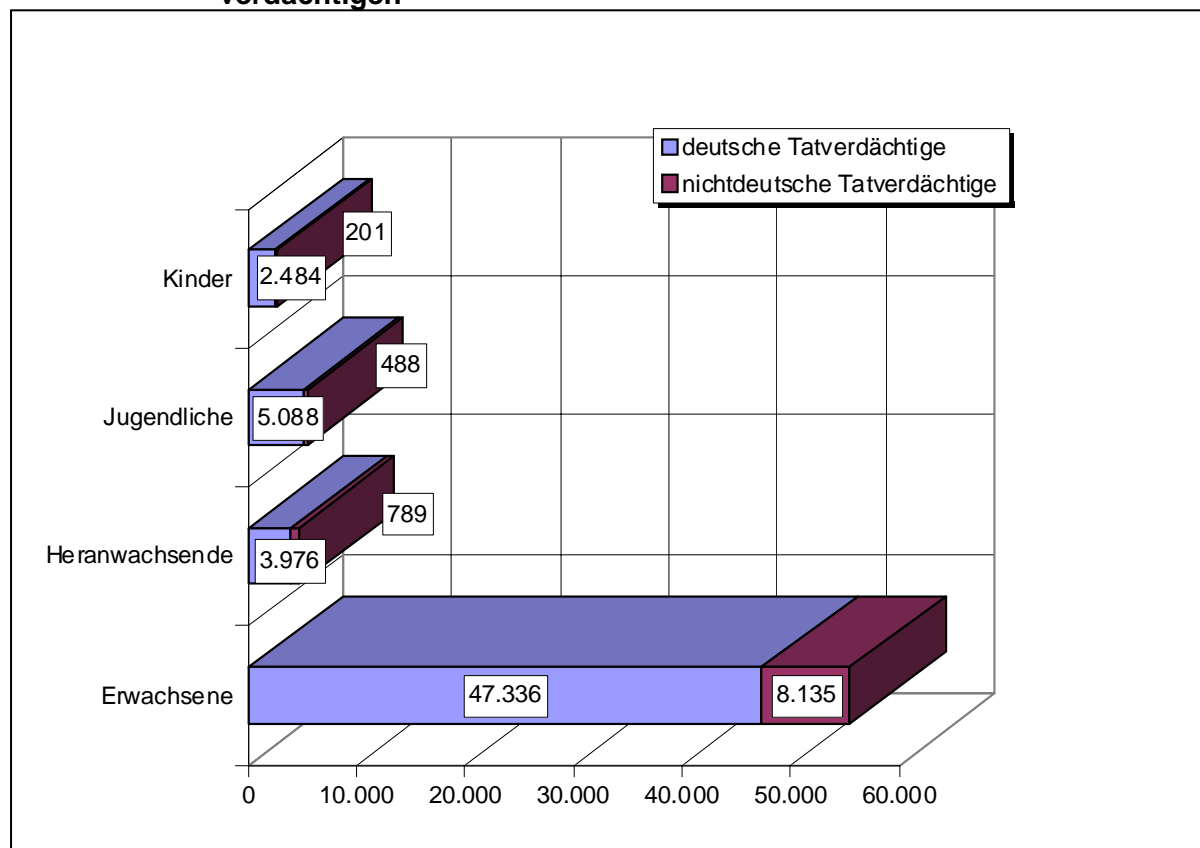

Bei den nachfolgend aufgeführten Delikten sind die nichtdeutschen Tatverdächtigen überdurchschnittlich repräsentiert. Straftaten gegen das Aufenthalts-, Asylverfahrens- und Freizügigkeitsgesetz/EU wurden in der Tabelle 39 nicht berücksichtigt.

Tabelle 39: Nichtdeutsche Tatverdächtige und ihre Anteile an den Tatverdächtigen insgesamt in ausgewählten Deliktsbereichen

Schl.-zahl	Delikt(-sbereich)	nichtdeutsche Tatverdächtige			
		Anzahl 2012	Anteil an allen Tatverdächtigen in %		
			2012	2011	Veränderung
***100	Diebstahl von Kraftwagen, einschl. unbefugten Gebrauch	265	39,8	45,1	-5,3
*50*00	Diebstahl in/aus Kraftfahrzeugen	277	34,2	33,9	0,3
515000	Erschleichen von Leistungen	526	23,6	22,1	1,5
540000	Urkundenfälschung	662	33,2	32,7	0,5
631000	Hehlerei von Kfz	221	78,9	82,4	-3,5
719000	sonstige Straftaten (Nebengesetze) auf dem Wirtschaftssektor	52	49,5	58,7	-9,2

Tabelle 40: Ausgewählte Staatsangehörigkeiten nichtdeutscher Tatverdächtiger

Staatsangehörigkeit	Tatverdächtige insgesamt			Anteil an allen nichtdtd. TV in %	
	2012	Veränderung 2012/11		2012	2011
		absolut	in %		
Polen	2.826	5	0,2	29,4	31,2
Russische Föderation	661	33	5,3	6,9	6,9
Vietnam	512	-141	-21,6	5,3	7,2
Türkei	489	19	4,0	5,1	5,2
Rumänien	456	138	43,4	4,7	3,5
Litauen	323	-4	-1,2	3,4	3,6
Ukraine	255	29	12,8	2,7	2,5
Serbien	196	59	43,1	2,0	1,5
Georgien	181	96	112,9	1,9	0,9
Afghanistan	180	11	6,5	1,9	1,9
Sonstige	3.534	321	10,0	36,8	35,5

Im Zusammenhang mit Diebstahl von Kraftwagen, einschließlich unbefugter Gebrauch (73,6 %), Diebstahl von Fahrrädern, einschließlich unbefugter Gebrauch (64,8 %), Ladendiebstahl (48,9 %) und Diebstahl an/aus Kfz (72,9 %) wurden vorwiegend polnische Tatverdächtige ermittelt.

21,3 % der nichtdeutschen Tatverdächtigen, die wegen illegalem Aufenthalt ermittelt wurden, waren vietnamesische Staatsbürger (2011: 27,8 %).

Tabelle 41: Ausgewählte Straftaten und Staatsangehörigkeiten

Schl.-zahl	Delikt(-sbereich)	nichtdt. TV insg.	Polen	Russ. Föderation	Vietnam	Türkei	Rumänien	Litauen	Ukraine
-----	Straftaten insgesamt	9.613	2.826	661	512	489	456	323	255
***100	Diebstahl von Kraftwagen, einschl. unbefugter Gebrauch	265	195	2		2	4	40	3
***300	Diebstahl von Fahrrädern, einschl. unbefugter Gebrauch	108	70	3	1	3		7	2
*10*00	Diebstahl in/aus Dienst-, Büro-, Fabrikationsräumen ...	234	139	6	-	3	4	11	4
*25*00	Diebst. in/aus Kosken, Warenhäusern, Verkaufsräumen ...	1.532	746	109	81	13	99	41	29
*26*00	Ladendiebstahl	1.445	707	109	80	10	98	38	29
*35*00	Diebst. in/aus Wohnungen	151	39	6	1	12	15	1	-
*50*00	Diebstahl an/aus Kfz	277	202	2	1	1	8	22	4
*90*00	Taschendiebstahl	20	1	2	-	-	6	-	1
511000	Waren- und Warenkreditbetrug	602	136	15	2	22	138	11	10
515000	Erschleichen von Leistungen	526	207	8	18	20	49	26	7
540000	Urkundenfälschung	662	178	23	34	14	8	40	27
631000	Hehlerei von Kfz	221	149	-	-	-	-	51	6
632000	sonstige Hehlerei	155	78	2	4	7	1	32	2
719000	sonstige Straftaten auf dem Wirtschaftssektor	52	9	-	40	-	1	-	-
725000	Straftaten gg d. AufenthG, AsylverfG u. FreizügigkeitsG/EU	2.129	91	380	283	105	1	14	67
725100	unerlaubte Einreise (Grenzübertritt) nach AufenthG	1.065	10	266	58	32	-	3	23
725200	Einschleusen nach von Ausländern § 96 AufenthG	153	55	22	16	11	-	3	3
725300	Erschleichen eines Aufenthaltstitels	53	-	2	4	3	-	-	25
725500	Straftaten gegen das Asylverfahrensgesetz	49	-	2	8	3	-	-	-
725700	Illegaler Aufenthalt gem. Aufenthaltsgesetz	701	7	106	149	55	1	2	17
726200	Straftaten gg. das Waffengesetz	174	57	13	1	11	-	7	2

Die Anzahl, der sich illegal in Deutschland aufhaltenden nichtdeutschen Tatverdächtigen, erhöhte sich von 1.543 im Jahr 2011 auf 1.903 im Jahr 2012 (+23,3 %). Ihr Anteil an allen nichtdeutschen Tatverdächtigen betrug 19,8 %. 2011 betrug der Anteil 17,1 %.

Tabelle 42: Nichtdeutsche Tatverdächtige nach dem Anlass des Aufenthaltes

Nichtdeutsche Tatverdächtige		insgesamt		Geschlecht			
				männlich		weiblich	
		Anzahl	%	Anzahl	%	Anzahl	%
insgesamt		9.613	100,0	7.794	100,0	1.819	100,0
mit legalem Aufenthalt insgesamt		7.710	80,2	6.427	82,5	1.283	70,5
davon:							
Anlass d. legalen Aufenthaltes	Tourist/Durchreisender	1.427	14,8	1.237	15,9	190	10,4
	Student/Schüler	76	0,8	53	0,7	23	1,3
	Arbeitnehmer	274	2,9	240	3,1	34	1,9
	Gewerbetreibender	164	1,7	143	1,8	21	1,2
	Asylbewerber	494	5,1	375	4,8	119	6,5
	sonstige	5.274	54,9	4.378	56,2	896	49,3

Abbildung 13: Verteilung nichtdeutscher Tatverdächtiger nach dem Grund des Aufenthaltes

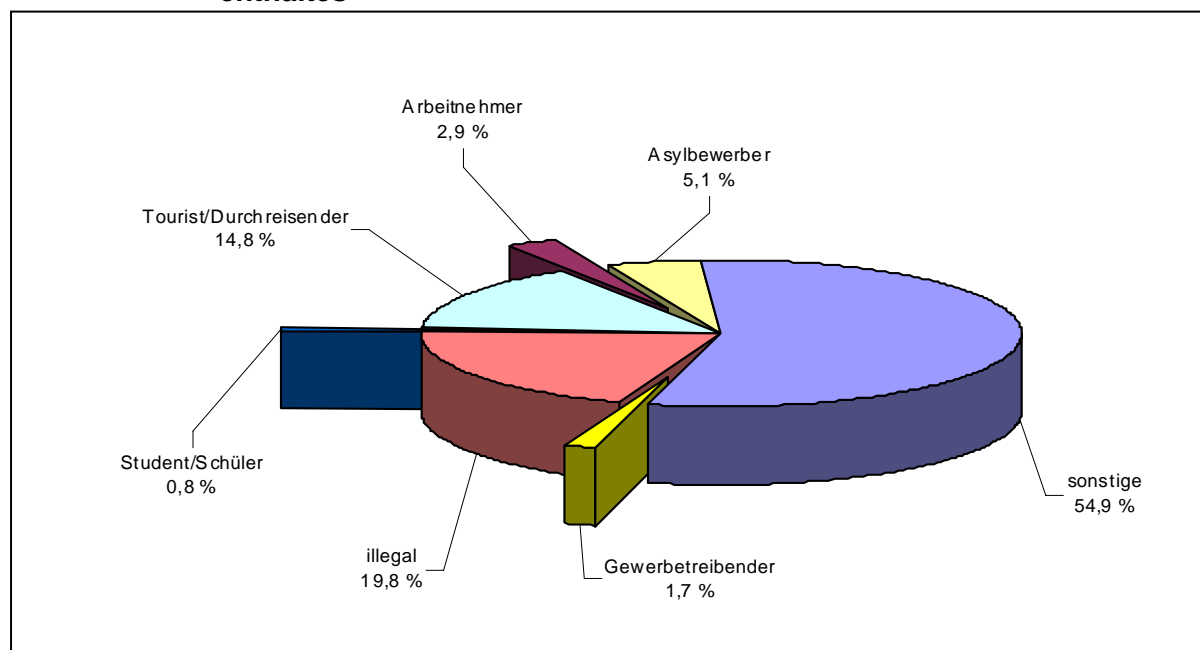

2.1.5 Opfer¹

Im Jahr 2012 wurden zu den 23.949 Opferdelikten (2011: 23.584 Delikte) insgesamt 25.113 Opfer (399 Opfer bzw. 1,6 % mehr als 2011) erfasst. Dabei handelt es sich bei 95,1 % um Opfer einer vollendeten Straftat (2011: 95,5 %).

Tabelle 43: Opfer nach Alter und Geschlecht

Opfer	2012		2011	
	abs.	in %	abs.	in %
gesamt	25.113		24.714	
männlich	14.343	57,1	14.433	58,4
weiblich	10.770	42,9	10.281	41,6
Kinder	2.253	9,0	2.303	9,3
Jugendliche	2.120	8,4	2.066	8,4
Heranwachsende	1.631	6,5	1.860	7,5
unter 21 Jahren gesamt	6.004	23,9	6.229	25,2
Erwachsene	19.109	76,1	18.485	74,8

Tabelle 44: Ausgewählte Opferdelikte nach Altersgruppen

Schl.-zahl	Delikt(-sbereich)	Opfer			nach Altersgruppen			
		insgesamt	männl.	weibl.	Kinder	Jugendl.	Heranw.	Erwachs.
010000	Mord	20	10	10	4	1	1	14
020000	Totschlag und Tötung auf Verlangen	29	14	15	4	-	1	24
030000	fahrlässige Tötung	34	16	18	1	-	1	32
111000	Vergewaltigung und sex. Nötigung	246	17	229	1	47	24	174
112000	sonstige sexuelle Nötigung	133	13	120	-	34	17	82
113000	sex. Missbr. v. Schutzbefohlenen	32	4	28	-	24	4	4
131000	sex. Missbrauch v. Kindern	513	132	381	513	-	-	-
132000	exhibitionistische Handlungen und Erregung öffentl. Ärgernisses	185	26	159	-	44	13	128
133000	sex. Missbrauch v. Jugendlichen	79	22	57	-	79	-	-
134000	sex. Missbr. Widerstandsunfähiger	49	4	45	2	13	9	25
141000	Förd. sex. Handlungen Minderjähriger oder Ausbeuten von Prostituierten	14	2	12	7	1	1	5
210000	Raub, räuberische Erpressung, räuberischer Angriff auf Kraftfahrer	1.151	774	377	51	106	98	896
211000	auf Geldinstitute, Postfilialen und -agenturen	18	2	16	-	-	-	18
212000	auf sonst. Zahlstellen	80	28	52	-	-	4	76
214000	räub. Angriff auf Kraftfahrer	4	3	1	-	-	-	4
216000	Handtaschenraub	116	9	107	-	3	4	109
217000	sonst. Raubüberfälle auf Straßen, Wegen oder Plätzen	444	386	58	40	80	59	265

....Fortsetzung Seite 63

¹ Begriffserläuterung siehe Seite 7

Schl.- zahl	Delikt(-sbereich)	Opfer			nach Altersgruppen			
		insgesamt	männl.	weibl.	Kinder	Jugendl.	Heranw.	Erwachs.
219000	Raubüberf. in Wohnungen	143	113	30	-	6	15	122
221000	Körperverletzung mit Todesfolge	1	1	-	-	-	-	1
222000	gefährl. u. schwere Körperverletzung	3.420	2.581	839	247	340	292	2.541
223000	Misshandlung v. Schutzbefohlenen	233	125	108	183	35	3	12
224000	(vorsätzl. leichte) Körperverletzung	9.326	5.412	3.914	766	928	732	6.900
225000	fahrlässige Körperverletzung	768	376	392	125	37	24	582
231000	Menschenraub, Entziehung Minder- jähriger, Kinderhandel	128	51	77	33	5	4	86
232000	Nachstellung (Stalking), Freiheitsberaubung, Nötigung, Bedrohung, Zwangsheirat	7.860	3.982	3.878	313	426	399	6.722
233000	erpresserischer Menschenraub	7	4	3	1	-	1	5
655100	Körperverletzung im Amt	72	59	13	2	-	3	67
892000	Gewaltkriminalität	4.874	3.401	1.473	308	494	417	3.655
899000	Straßenkriminalität	2.131	1.568	563	145	291	219	1.476

Das Risiko, in den einzelnen Altersgruppen Opfer einer Straftat zu werden, ist deliktsabhängig. Der Anteil der Kinder, Jugendlichen und Heranwachsenden lag besonders hoch bei:

- Vergewaltigung und sexueller Nötigung 29,3 % (2011: 36,6 %)
- sonstigen Raubüberfällen auf Straßen, Wegen... 40,3 % (2011: 37,2 %)
- gefährlicher und schwerer Körperverletzung auf Straßen, Wegen, Plätzen 30,0 % (2011: 35,2 %)
- (vorsätzlich leichter) Körperverletzung 26,0 % (2011: 27,5 %).

Von 2.253 Kindern wurden 696 bzw. 30,9 % Opfer von Straftaten des sexuellen Missbrauchs bzw. der Misshandlung und 766 bzw. 34,0 % Opfer einer (vorsätzlich leichten) Körperverletzung.

40,7 % (2011: 44,1 %) aller Opfer gaben an, zu den bzw. dem Tatverdächtigen in verwandtschaftlicher bzw. bekanntschaftlicher Beziehung zu stehen. Überdurchschnittlich bestand diese Beziehung bei:

- Vergewaltigung und sexueller Nötigung 61,8 % (2011: 67,0 %)
- sonstiger sexueller Nötigung 52,6 % (2011: 63,2 %)
- sexuellen Missbrauch von Kindern 55,9 % (2011: 63,8 %)
- Misshandlung von Kindern 92,3 % (2011: 89,9 %)
- Bedrohung 47,7 % (2011: 51,5 %)
- Nachstellung 61,5 % (2011: 63,2 %).

Von den 25.113 Opfern hatten 8.048 bzw. 32,0 % keine Vorbeziehung zu den bzw. dem Tatverdächtigen. Überwiegend keine Vorbeziehungen bestanden bei:

- Raub/räuberischer Erpressung,
räuberischem Angriff auf Kraftfahrer 57,5 % (2011: 60,9 %)

- exhibitionistischen Handlungen und Erregung öffentlichen Ärgernisses 83,2 % (2010: 82,7 %).

Tabelle 45: Opfer-Tatverdächtigen-Beziehung bei ausgewählte Delikten

Schl.-zahl	Delikt(-sbereich)	Opfer insges.	Art der Vorbeziehung					
			Verwandtschaft	Bekanntschaft	Landsmann	flücht. Vorbeziehung	keine Vorbeziehung	ungeklärt
010000	Mord	20	6	2	-	3	6	3
020000	Totschlag und Tötung auf Verlangen	29	11	8	-	5	3	2
030000	fahrlässige Tötung	34	2	2	-	5	21	4
111000	Vergewaltigung und sex. Nötigung	246	65	87	-	45	31	18
112000	sonstige sex. Nötigung	133	20	50	-	27	28	8
113000	sex. Missbr. v. Schutzbef. pp., u. Ausnutzung e. Amtsst. o. e. Vertrauensverhältnisses	32	20	6	1	0	3	2
131000	sex. Missbr. von Kindern	513	131	156	-	78	103	45
132000	exhibitionistische Handlungen und Erregung öffentlichen Ärgernisses	185	-	5	-	5	154	21
133000	sex. Missbr. von Jugendlichen	79	11	49	-	10	8	1
134000	sex. Missbr. Widerstandsunfähiger	49	6	19	-	14	4	6
141000	Förd. sex. Handl. Minderjähriger oder Ausbeuten von Prostituierten	14	4	3	-	2	1	4
210000	Raub, räuberische Erpressung und räub. Angriff auf Kraftfahrer	1.151	25	109	1	102	662	252
211000	auf Geldinstitute, Postfilialen und -agenturen	18	-	1	-	-	11	6
212000	auf sonstige Zahlstellen und Geschäfte	80	-	-	-	2	51	27
214000	räub. Angriff auf Kraftfahrer	4	-	-	-	-	3	1
216000	Handtaschenraub	116	6	1	0	0	76	33
217000	sonstige Raubüberfälle auf Straßen, Wegen oder Plätzen	444	2	42	1	49	252	98
219000	Raubüberfälle in Wohnungen	143	11	37	-	23	35	37
221000	Körperverletzung mit Todesfolge	1	-	1	-	-	-	-
222000	gefährliche und schwere Körperverletzung	3.420	437	784	24	603	1.044	528
223000	Misshandl. von Schutzbefohlenen	233	178	33	-	6	4	12
224000	(vorsätzl. leichte) Körperverletzung	9.326	2.244	2.340	37	1.479	2.269	957
225000	fahrlässige Körperverletzung	768	41	88	-	89	430	120
231000	Menschenraub, Entziehung Minderjähriger, Kinderhandel	128	102	11	-	2	5	8
232000	Nachstellung (Stalking), Freiheitsberaubung, Nötigung, Bedrohung	7.860	1.454	1.703	15	1.223	2.456	1.009
233000	erpresserischer Menschenraub	7	-	4	-	2	1	-
655100	Körperverletzung im Amt	72	-	2	-	-	65	5
892000	Gewaltkriminalität	4.874	544	995	25	760	1.747	803
899000	Straßenkriminalität	2.131	38	265	4	288	1.101	435
-----	Opfer gesamt	25.113	4.759	5.465	78	3.722	8.048	3.041

2.2 Regionale Verteilung der Kriminalität

2.2.1 Kriminalität in den Direktionsbereichen

Tabelle 46: Territoriale Verteilung der Kriminalitätsentwicklung

Bereich	erfasste Fälle			Häufigkeitszahl		Aufklärungsquote	
	Anzahl	Veränderung		2012	2011	2012	2011
		abs.	in %				
PD Nord	28.822	-744	-2,5	7.457	7.620	54,7	54,0
PI Ostprignitz-Ruppin	8.084	-280	-3,3	7.917	8.131	57,6	55,2
PI Prignitz	6.186	-126	-2,0	7.649	7.695	52,5	56,1
PI Oberhavel	14.552	-338	-2,3	7.151	7.330	54,0	52,4
PD Ost	57.727	-615	-1,1	7.826	7.870	54,0	51,9
PI Oder-Spree/Frankfurt (O.)	19.026	-578	-2,9	7.836	8.028	52,4	48,7
PI Märkisch-Oderland	14.045	-135	-1,0	7.405	7.443	56,0	56,9
PI Barnim	14.126	-131	-0,9	7.983	8.062	53,7	51,9
PI Uckermark	10.530	229	2,2	8.215	7.940	54,3	51,0
PD Süd	48.438	1.759	3,8	7.829	7.481	52,3	48,8
PI Cottbus/Spree-Neiße	17.543	-243	-1,4	7.735	7.784	48,3	43,9
PI Elbe-Elster	7.116	851	13,6	6.452	5.595	54,0	50,5
PI Dahme-Spreewald	12.151	1.372	12,7	8.214	7.256	54,9	50,6
PI Oberspreewald-Lausitz	8.281	-456	-5,2	6.900	7.180	51,1	50,4
PI Flughafen Schönefeld	3.347	235	7,6	24.578	23.476	63,2	62,7
PD West	59.808	-3.041	-4,8	7.944	8.380	53,0	50,3
PI Brandenburg	13.968	-2.917	-17,3	7.874	9.474	53,2	50,0
PI Potsdam	24.091	1.543	6,8	9.312	8.824	54,8	46,7
PI Havelland	11.197	-69	-0,6	7.213	7.274	48,7	51,3
PI Teltow-Fläming	10.552	-1.598	-13,2	6.532	7.529	52,9	56,4
Land Brandenburg	195.146	-2.518	-1,3	7.819	7.896	53,3	51,0

Abbildung 14: Territoriale Verteilung der Kriminalitätsbelastung (Häufigkeitszahlen)



Abbildung 15: Aufklärungsquoten der Polizeiinspektionen



Tabelle 47: Territoriale Verteilung der Tatverdächtigenzahlen

Bereich	Tatverdächtige insges.			nichtdeutsche TV			TV unter 21 Jahren		
	Anzahl	Veränderung		Anzahl	in %	Veränd. 2012/11	Anzahl	in %	Veränd. 2012/11
		abs.	in %						
PD Nord	11.111	-475	-4,1	924	8,3	0,4	2.083	18,7	-2,9
PI Ostprignitz-Ruppin	3.335	-223	-6,3	272	8,2	1,3	619	18,6	-4,4
PI Prignitz	2.305	-210	-8,3	120	5,2	-2,9	380	16,5	-7,0
PI Oberhavel	5.654	-27	-0,5	564	10,0	1,2	1.111	19,6	-0,5
PD Ost	21.951	155	0,7	3.983	18,1	1,7	4.474	20,4	-1,0
PI Oder-Spree/Frankfurt (O.)	7.836	312	4,1	2.443	31,2	3,0	1.654	21,1	-0,7
PI Märkisch-Oderland	5.557	-368	-6,2	619	11,1	0,2	971	17,5	-2,7
PI Barnim	5.259	61	1,2	491	9,3	-0,1	1.046	19,9	-1,0
PI Uckermark	3.751	113	3,1	533	14,2	1,2	902	24,0	0,6
PD Süd	16.322	80	0,5	2.594	15,9	-0,6	2.917	17,9	-1,5
PI Cottbus/Spree-Neiße	5.890	281	5,0	857	14,6	0,4	1.146	19,5	-2,3
PI Elbe-Elster	2.258	19	0,8	110	4,9	0,4	371	16,4	-4,5
PI Dahme-Spreewald	4.220	1	0,0	537	12,7	0,9	751	17,8	1,0
PI Oberspreewald-Lausitz	2.822	-58	-2,0	211	7,5	-0,7	500	17,7	-3,9
PI Flughafen Schönefeld	1.534	-121	-7,3	945	61,6	-6,3	219	14,3	1,9
PD West	20.403	-260	-1,3	2.416	11,8	1,1	3.779	18,5	-2,5
PI Brandenburg	5.000	-622	-11,1	533	10,7	1,2	842	16,8	-2,7
PI Potsdam	7.684	277	3,7	1.198	15,6	0,7	1.503	19,6	-1,1
PI Havelland	4.090	-86	-2,1	359	8,8	0,9	810	19,8	-3,6
PI Teltow-Fläming	4.196	242	6,1	420	10,0	1,1	740	17,6	-3,9
Land Brandenburg	68.497	-594	-0,9	9.613	14,0	0,9	13.026	19,0	-1,8

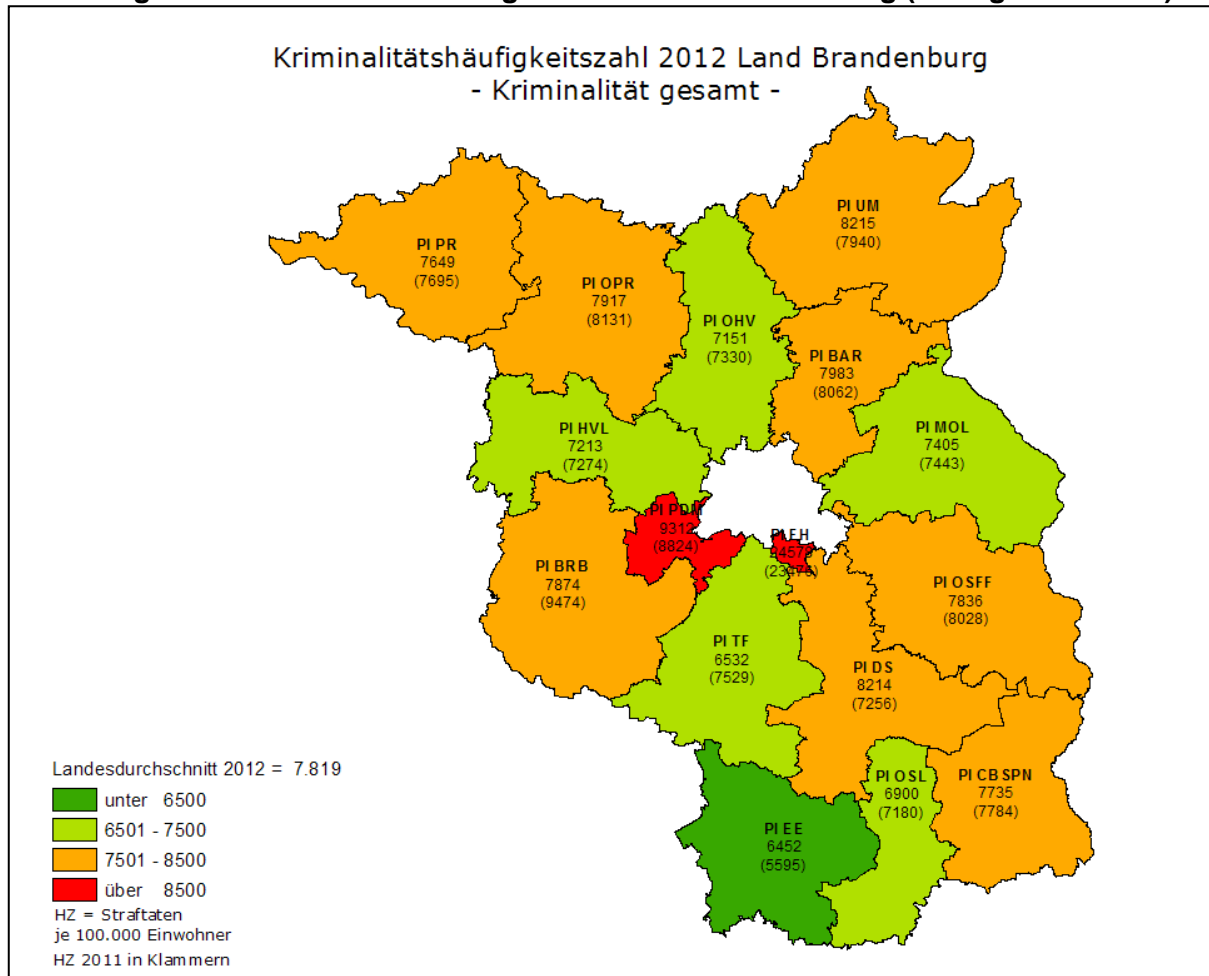
Abbildung 16: Territoriale Verteilung der Tatverdächtigen unter 21 Jahren

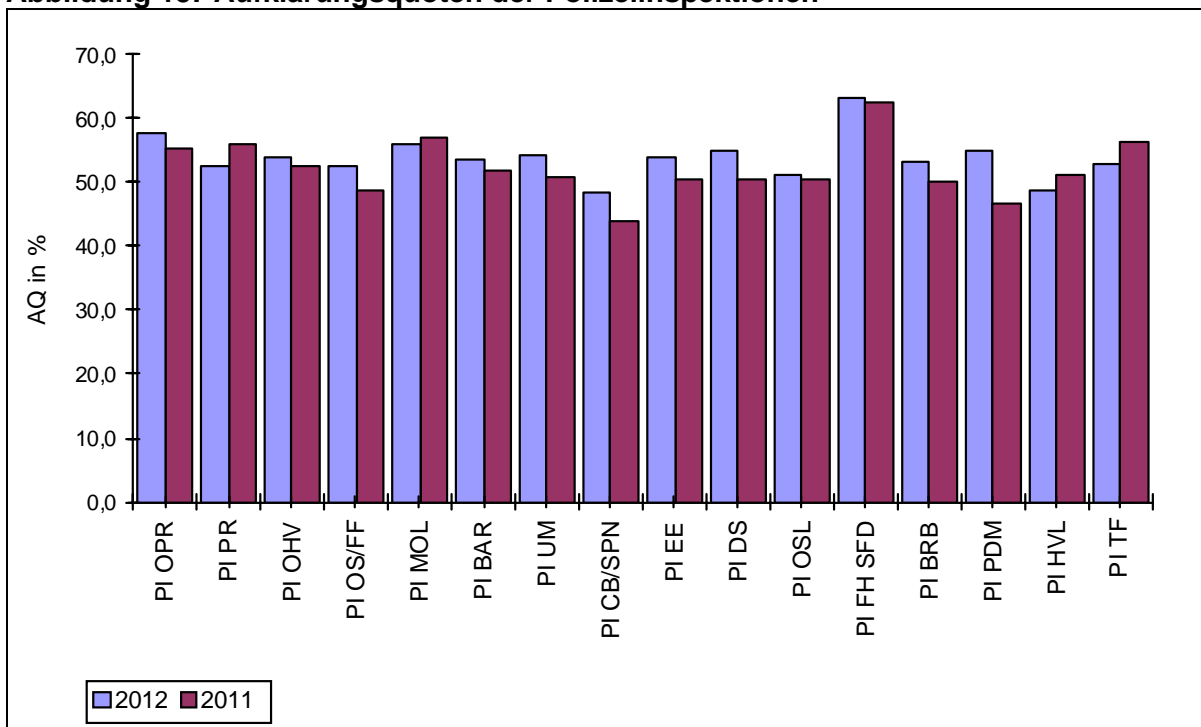

Tabelle 48: Territoriale Verteilung der Tatverdächtigenbelastungszahlen nach Altersgruppen

Bereich	Tatverdächtigenbelastungszahlen							
	insgesamt		Kinder		Jugendliche		Heranwachsende	
	2012	2011	2012	2011	2012	2011	2012	2011
PD Nord	3.061	3.179	2.089	2.133	8.198	10.212	9.437	9.660
PI Ostprignitz-Ruppin	3.466	3.668	2.823	2.690	9.301	13.702	11.321	12.156
PI Prignitz	3.005	3.235	1.293	2.542	8.144	12.662	9.657	10.989
PI Oberhavel	2.976	2.994	2.042	1.771	7.864	8.210	8.860	8.388
PD Ost	3.151	3.115	2.667	2.801	9.352	9.858	10.985	9.239
PI Oder-Spree/Frankfurt (O.)	3.389	3.248	2.891	3.195	10.107	9.861	12.353	10.067
PI Märkisch-Oderland	3.118	3.308	2.006	2.728	7.742	9.920	10.735	9.224
PI Barnim	3.168	3.125	2.836	2.463	8.989	9.843	10.610	9.299
PI Uckermark	3.098	2.968	3.144	2.773	11.988	11.234	11.262	8.975
PD Süd	2.792	2.754	1.948	2.044	7.546	8.297	9.617	8.233
PI Cottbus/Spree-Neiße	2.744	2.593	2.790	2.714	7.734	8.495	10.119	8.661
PI Elbe-Elster	2.159	2.112	1.130	1.872	4.891	6.544	8.006	6.845
PI Dahme-Spreewald	3.033	3.018	1.764	1.472	8.323	7.913	9.695	7.779
PI Oberspreewald-Lausitz	2.478	2.494	1.521	1.971	7.372	10.014	8.901	7.761
PI Flughafen Schönefeld	12.312	13.633	1.580	1.281	19.792	15.190	29.730	31.026
PD West	2.908	2.952	1.756	2.046	7.571	8.739	8.793	8.542
PI Brandenburg a.d.H.	2.997	3.343	2.082	2.603	7.804	9.458	9.534	10.481
PI Potsdam	3.223	3.141	1.796	1.796	8.964	9.281	10.393	9.462
PI Havelland	2.818	2.883	1.619	2.130	7.492	8.799	7.469	7.976
PI Teltow-Fläming	2.774	2.618	1.682	1.928	6.103	8.172	8.746	7.211
Land Brandenburg	2.920	2.935	2.101	2.265	8.053	9.056	9.472	8.603

Bereich	Tatverdächtigenbelastungszahlen					
	unter 21 Jahren		Erwachsene		darunter: 21 bis unter 25	
	2012	2011	2012	2011	2012	2011
PD Nord	5.413	6.236	2.784	2.804	8.082	8.111
PI Ostprignitz-Ruppin	6.532	8.157	3.132	3.152	9.388	9.312
PI Prignitz	5.245	7.652	2.773	2.748	8.747	9.572
PI Oberhavel	5.105	5.108	2.702	2.715	7.487	7.131
PD Ost	6.388	6.403	2.798	2.739	7.768	7.890
PI Oder-Spree/Frankfurt (O.)	7.096	6.850	2.995	2.847	8.238	8.705
PI Märkisch-Oderland	5.449	6.372	2.861	2.952	7.244	8.033
PI Barnim	6.205	6.168	2.830	2.772	7.514	7.580
PI Uckermark	7.564	6.762	2.612	2.535	9.271	8.122
PD Süd	5.264	5.390	2.536	2.467	7.075	6.837
PI Cottbus/Spree-Neiße	5.909	5.938	2.432	2.243	6.392	6.376
PI Elbe-Elster	3.725	4.461	1.997	1.857	6.180	5.472
PI Dahme-Spreewald	5.328	4.808	2.777	2.810	7.954	7.301
PI Oberspreewald-Lausitz	4.869	5.710	2.244	2.162	6.934	6.449
PI Flughafen Schönefeld	12.615	11.840	12.263	13.930	36.411	40.429
PD West	4.871	5.436	2.665	2.635	6.877	7.027
PI Brandenburg a.d.H.	5.322	6.519	2.754	2.996	7.323	8.832
PI Potsdam	5.516	5.578	2.929	2.822	7.465	7.454
PI Havelland	4.553	5.348	2.577	2.529	6.207	6.497
PI Teltow-Fläming	4.427	4.951	2.571	2.320	7.445	6.240
Land Brandenburg	5.387	5.725	2.640	2.605	7.159	7.222

2.2.2 Bundespolizei (BPol)

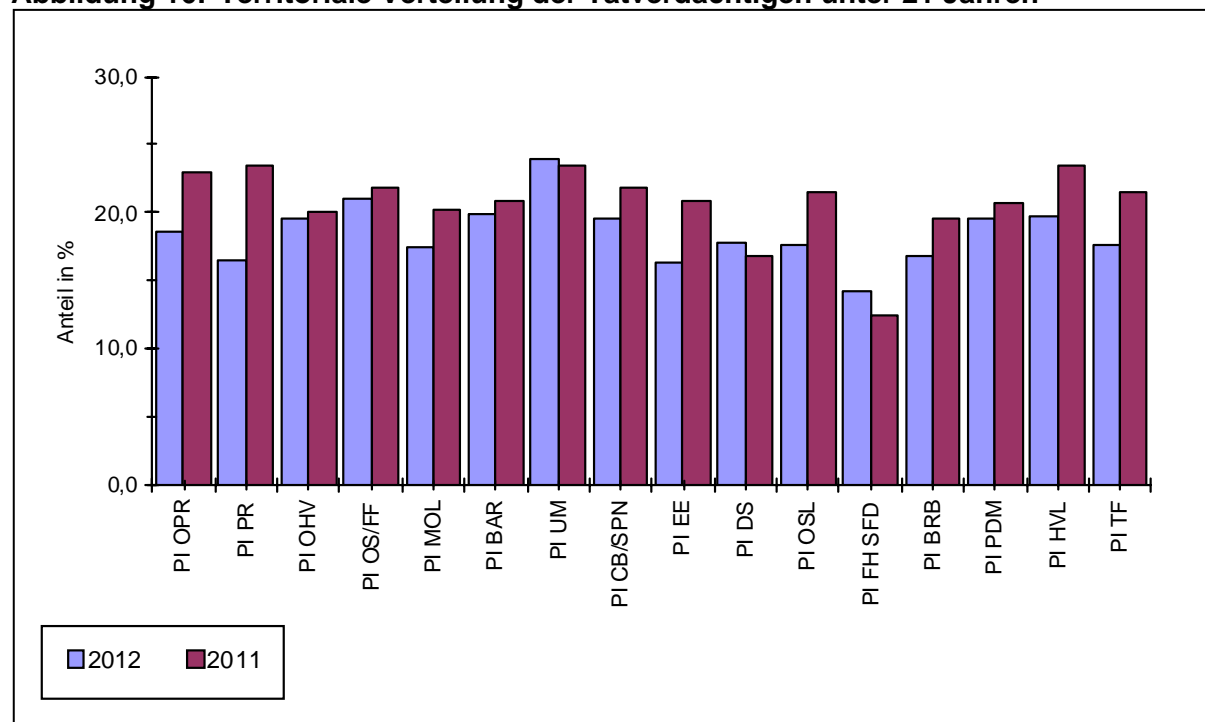
Durch die BPol wurden im Jahr 2012 insgesamt 9.397 Straftaten¹ (758 Fälle bzw. 8,8 % mehr als 2011) abschließend bearbeitet und zur Erfassung für die PKS des Landes Brandenburg gemeldet. Das waren 4,8 % (2011: 4,4 %) aller im Land Brandenburg in der PKS ausgewiesenen Fälle.

Die Aufklärungsquote lag im Jahr 2012 bei 54,1 % gegenüber 2011 mit 48,7 %.

Tabelle 49: Kriminalitätsentwicklung der BPol nach Deliktsbereichen im Vergleich zum Vorjahr

Schl.-zahl	Deliktsbereich	Jahr	Fälle insges.	aufgekl. Fälle	AQ in %	TV insgesamt	nichtdt. TV
-----	Straftaten insgesamt	2012	9.397	5.081	54,1	4.419	2.458
		2011	8.639	4.209	48,7	3.840	2.090
		Veränderung 2012/11 in %	8,8	20,7	5,4	15,1	17,6
000000	Straftaten gegen das Leben	2012	-	-	-	-	-
		2011	-	-	-	-	-
		Veränderung 2012/11 in %	-	-	-	-	-
100000	Straftaten gegen die sexuelle Selbstbestimmung	2012	3	3	100,0	3	-
		2011	1	1	100,0	1	-
		Veränderung 2012/11 in %	200,0	200,0	-	200,0	-
200000	Rohheitsdelikte und Straftaten gg. die persönliche Freiheit	2012	168	125	74,4	136	13
		2011	187	149	79,7	167	17
		Veränderung 2012/11 in %	-10,2	-16,1	-5,3	-18,6	-23,5
****00	Diebstahl insgesamt	2012	1.334	101	7,6	135	55
		2011	1.512	146	9,7	184	82
		Veränderung 2012/11 in %	-11,8	-30,8	-2,1	-26,6	-32,9
500000	Vermögens- und Fälschungsdelikte	2012	2.747	2.648	96,4	2.120	762
		2011	2.177	2.077	95,4	1.714	631
		Veränderung 2012/11 in %	26,2	27,5	1,0	23,7	20,8
600000	Sonstige Straftatbestände (StGB)	2012	3.236	415	12,8	427	49
		2011	3.298	466	14,1	532	119
		Veränderung 2012/11 in %	-1,9	-10,9	-1,3	-19,7	-58,8
700000	Strafrechtliche Nebengesetze	2012	1.909	1.789	93,7	1.756	1.671
		2011	1.464	1.370	93,6	1.369	1.294
		Veränderung 2012/11 in %	30,4	30,6	0,1	28,3	29,1

Im Jahr 2012 registrierte die BPol einen Fall, bei dem mit der Schusswaffe geschossen wurde.

¹ Die abschließend durch die BPol bearbeiteten Straftaten werden entsprechend dem Tatortprinzip den Polizeidirektionen und -inspektionen zugeordnet.

Die größten Anteile an den erfassten Fällen der BPol hatten Sachbeschädigungen mit 29,3 % (2011: 31,1 %), Erschleichen von Leistungen mit 18,7 % (2011: 21,1 %) sowie Straftaten gegen das Aufenthalts-, das Asylverfahrens- und das Freizügigkeitsgesetz/EU mit 18,5 % (2011: 14,2 %).

Tabelle 50: Fall- und Tatverdächtigenzahlen zu ausgewählten Delikten bzw. Deliktsbereichen

Schl.-zahl	Delikt(-sbereich)	Fälle insges.	aufgekl. Fälle	AQ in %	TV insges.	nichttd. TV	Anteil an allen TV in %
220000	Körperverletzung insgesamt	145	109	75,2	116	11	9,5
230000	Straftaten gg. die persönliche Freiheit	22	15	68,2	16	2	12,5
****00	Diebstahl insgesamt	1.334	101	7,6	135	55	40,7
***100	Diebstahl von Kraftwagen, einschließlich unbefugter Gebrauch	2	1	50,0	2	1	50,0
***300	Diebstahl von Fahrrädern, einschließlich unbefugter Gebrauch	19	4	21,1	4	-	0,0
*10*00	Diebstahl in/aus Dienst-, Büro-, Fabrikations-, Werkstatt- und Lagerräumen	60	9	15,0	16	6	37,5
*26*00	Ladendiebstahl	25	23	92,0	23	8	34,8
510000	Betrug	2.234	2.193	98,2	1.711	469	27,4
515000	Erschleichen von Leistungen	1.982	1.962	99,0	1.494	416	27,8
540000	Urkundenfälschung	453	434	95,8	436	296	67,9
550000	Geld- und Wertzeichenfälschung ...	8	8	100,0	8	4	50,0
620000	Widerstand gg. die Staatsgewalt und Straftaten gg. die öffentliche Ordnung	150	99	66,0	91	13	14,3
630000	Begünstigung, Strafvereitelung, Hehlerei und Geldwäsche	29	29	100,0	33	15	45,5
674000	Sachbeschädigung	2.751	130	4,7	167	5	3,0
725000	Straftaten gegen das Aufenthalts-, Asylverfahrens- u. Freizügigkeitsgesetz/EU	1.743	1.626	93,5	1.598	1.582	99,0
725100	unerlaubte Einreise (Grenzübertritt)	1.032	1.028	99,6	1.022	1.018	99,6
725200	Einschleusen nach § 96 AufenthG	224	120	53,6	129	123	95,3
725500	Straftaten gegen das AsylverfG	15	15	100,0	15	15	100,0
726000	Straftaten gegen das SprengstoffG, WaffenG und gegen das KriegswaffenkontrollG	157	152	96,8	151	85	56,3

Tabelle 51: Ausgewählte Delikte bzw. Deliktsbereiche mit sinkender Tendenz

Schl.- zahl	Delikt(-sbereich)	erfasste Fälle		Veränderung 2012/2011	
		2012	2011	absolut	in %
****00	Diebstahl insgesamt	1.334	1.512	-178	-11,8
*45*00	Diebstahl in/aus Baustellen, Rohbauten, Baubuden	24	66	-42	-63,6
726200	ST gegen das Waffengesetz	139	209	-70	-33,5
894000	Kriminalität rund ums Kfz	54	103	-49	-47,6

Tabelle 52: Ausgewählte Delikte bzw. Deliktsbereiche mit steigender Tendenz

Schl.- zahl	Delikt(-sbereich)	erfasste Fälle		Veränderung 2012/2011	
		2012	2011	absolut	in %
510000	Betrug	2.234	1.775	459	25,9
540000	Urkundenfälschung	453	344	109	31,7
725000	ST gg. Aufenthalts-, Asylverfahrens- u. Freizügigkeitsgesetz/EU	1.743	1.228	515	41,9
725100	unerlaubte Einreise (Grenzübertritt) nach dem AufenthaltsgG	1.032	495	537	108,5

Tabelle 53: Tatverdächtige nach Alter und Geschlecht

Tatverdächtige	2012		2011	
	abs.	in %	abs.	in %
gesamt	4.419		3.840	
männlich	3.441	77,9	2.908	75,7
weiblich	978	22,1	932	24,3
Kinder	163	3,7	91	2,4
Jugendliche	360	8,1	286	7,4
Heranwachsende	491	11,1	499	13,0
unter 21 Jahren gesamt	1.014	22,9	876	22,8
Erwachsene	3.405	77,1	2.964	77,2

Im Jahr 2012 wurden insgesamt 2.458 Nichtdeutsche (2011: 2.090) erfasst. Damit wurden gegenüber dem Vorjahr 368 bzw. 17,6 % mehr Nichtdeutsche als Tatverdächtige ermittelt.

Der Anteil der nichtdeutschen Tatverdächtigen an allen im Land ermittelten nichtdeutschen Tatverdächtigen beträgt 25,6 % (2011: 23,1 %).

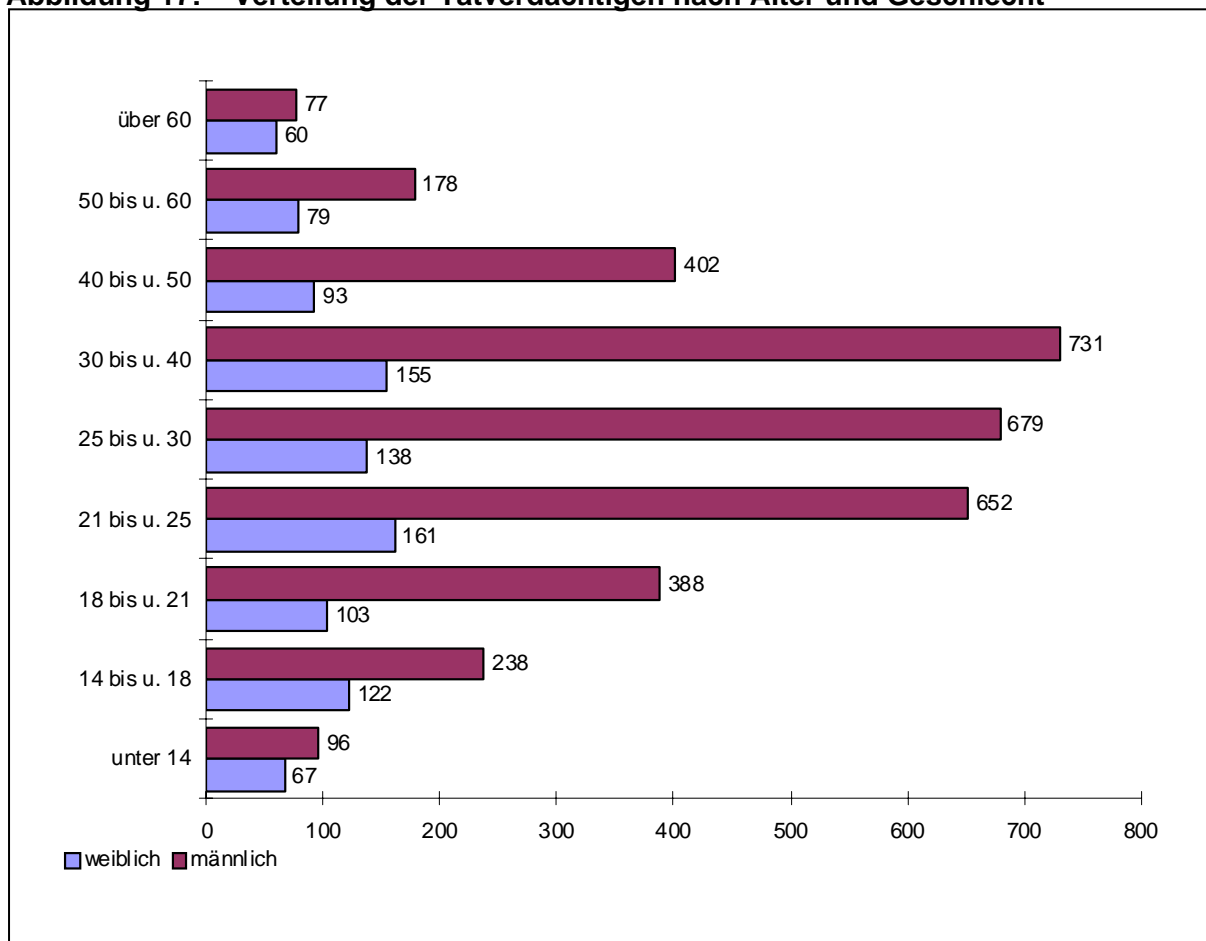
Abbildung 17: Verteilung der Tatverdächtigen nach Alter und Geschlecht**Tabelle 54: Nichtdeutsche Tatverdächtige nach Staatsangehörigkeiten**

Staatsangehörigkeiten	ermittelte TV 2012	Anteil an allen nichtdeutschen TV in %	
		2012	2011
Russische Föderation	384	15,6	17,8
Polen	352	14,3	18,0
Georgien	160	6,5	3,3
Vietnam	116	4,7	4,4
Afghanistan	110	4,5	4,5
Türkei	108	4,4	4,6
Syrien	81	3,3	2,4
Pakistan	73	3,0	0,6
Ukraine	73	3,0	2,3
Irak	68	2,8	2,5
sonstige	933	38,0	39,4

2.2.3 Kriminalität in den Brandenburger Grenzgemeinden zur Republik Polen

Die Kriminalitätslage einer Region unterliegt einer Vielzahl von beeinflussenden Faktoren. Dazu zählen das wirtschaftliche Leistungsvermögen, die Bevölkerungsdichte und -struktur, das soziale Gefüge und die geografischen Besonderheiten. Als besonderer Faktor der Kriminalität wirkt in der Grenzregion zur Republik Polen das wirtschaftliche Wohlstandsgefälle Bundesrepublik Deutschland - Osteuropa.

Das Land Brandenburg grenzt über eine Länge von 267 km an die Republik Polen. Fünf brandenburgische Landkreise mit einer sehr unterschiedlichen Bevölkerungsdichte sind davon betroffen.

- Lkrs. Uckermark 42 EW/km²
- Lkrs. Barnim: 120 EW/km²
- Lkrs. Märkisch-Oderland: 88 EW/km²
- Lkrs. Oder-Spree: 81 EW/km²
- Lkrs. Spree-Neiße: 76 EW/km²
- **Land Brandenburg gesamt: 85 EW/km²**

Abbildung 18: Übersicht zu den Brandenburger Grenzgemeinden

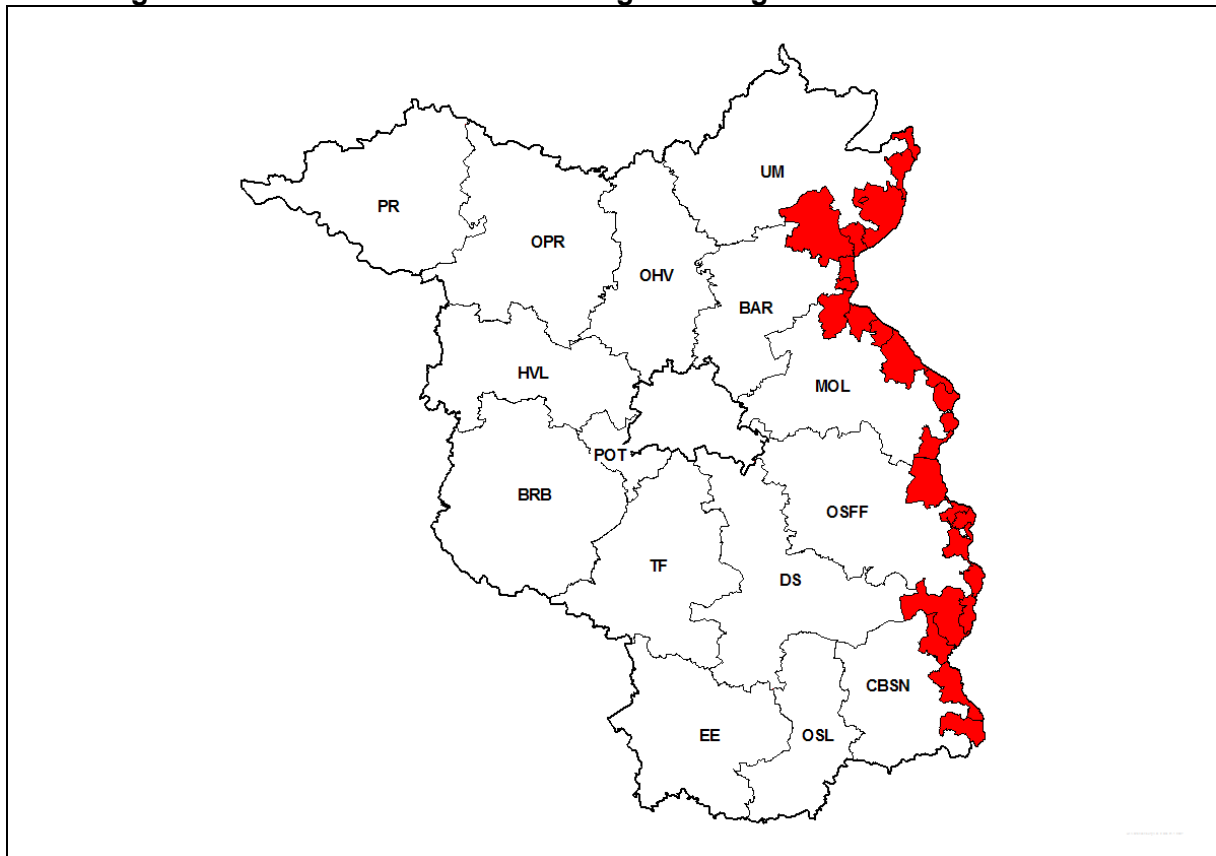

In den 24 Gemeinden entlang der polnischen Grenze leben 8,9 % der Gesamtbevölkerung des Landes (2011: 8,9 %).

Es wurden im Jahr 2012 insgesamt

20.251

Straftaten (1.739 bzw. 7,9 % weniger als 2011) registriert. Das sind 10,4 % aller im Land Brandenburg für das Jahr 2012 in der Polizeilichen Kriminalstatistik (PKS) ausgewiesenen Fälle (2011: 11,1 %).

Die Kriminalitätshäufigkeit für die Grenzgemeinden (Anzahl der erfassten Fälle je 100.000 Einwohner) beträgt für das Jahr 2012 somit

9.151

(2011: 9.816). Damit liegt diese auch weiterhin deutlich über dem Landesdurchschnitt von 7.819.

Die Kriminalitätshäufigkeit in den Grenzgemeinden ist in den letzten fünf Jahren stärker zurückgegangen als im Landesdurchschnitt, obwohl diese auch weiterhin bedeutend höher ist als im gesamten Land Brandenburg. Die Entwicklung in den Grenzgemeinden wurde insbesondere durch den starken Rückgang der Fallzahlen im Bereich des Aufenthalts-, Asylverfahrens- und Freizügigkeitsgesetzes/EU sowie der Urkundenfälschungen, bedingt durch veränderte Einreisebestimmungen nach Deutschland, der EU-Osterweiterung und dem Wegfall der Grenzkontrollen an der deutsch-polnischen Grenze, beeinflusst.

Tabelle 55: Häufigkeitszahlen der Grenzgemeinden im Vergleich zum Land BB

Jahr	Grenzgemeinden	Land BB gesamt
2008	10.575	8.246
2009	10.097	7.947
2010	9.860	8.135
2011	9.816	7.896
2012	9.151	7.819

Abbildung 19: Entwicklung der registrierten Kriminalität 2008 bis 2012

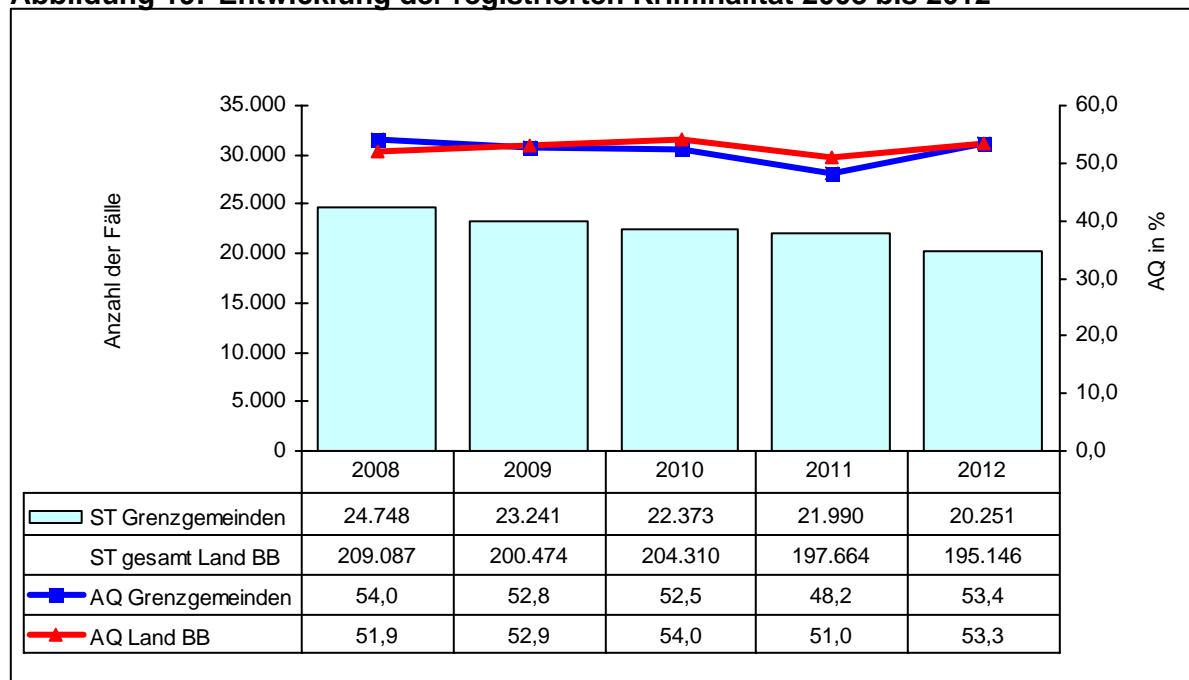

Werden die Straftaten gegen das Aufenthalts-, Asylverfahrens- und Freizügigkeitsgesetz/EU ausgeklammert, so reduziert sich die Kriminalitätshäufigkeit in den Grenzgemeinden auf 8.752 (2011: 9.616) und die des Landes Brandenburg insgesamt auf 7.721 Straftaten je 100.000 Einwohner (2011: 7.813).

Es wurden 10.805 Fälle (2011: 10.605 Fälle) aufgeklärt. Das entspricht einer Aufklärungsquote (AQ) von 53,4 % (2011: 48,2 %).

Werden bei der Gesamtaufklärung die Zahlen der Bundespolizei herausgerechnet, ergibt sich eine AQ von 52,3 % (2011: 48,1 %).

Wie im gesamten Land Brandenburg stellen die Diebstahlsdelikte mit einem Anteil an der Gesamtkriminalität von 45,1 % (2011: 51,4 %) den Hauptanteil der Straftaten dar, gefolgt von Sonstigen Straftatbeständen (StGB) mit einem Anteil von 22,3 % (2011: 20,3 %).

Entsprechend der im Land BB im Jahr 2012 allgemein rückläufigen Tendenz wurden bei Diebstahlsdelikten 2.161 Fälle bzw. 19,1 % weniger als 2011 erfasst.

Dagegen haben sich die Verstöße gegen Strafrechtliche Nebengesetze um 340 Fälle bzw. 29,4 % erhöht. Straftaten gegen das Aufenthalts-, Asylverfahrens- und Freizügigkeitsgesetz/EU weisen gegenüber dem Vorjahr einen Anstieg um 436 Fälle bzw. 97,5 % auf. Hatten diese Delikte im Jahr 2011 nur noch einen Anteil von 2,0 % an der Gesamtkriminalität in den Grenzgemeinden, so stieg er 2012 auf 4,4 %.

In den nach kriminologischen Gesichtspunkten klassifizierten Straftatengruppen (z. B. Rauschgift-, Gewalt-, Straßenkriminalität) ist in fast allen Bereichen ein Rückgang zu verzeichnen. Delikte der Rauschgiftkriminalität sind um 113 Fälle bzw. 26,8 % und Delikte der Wirtschaftskriminalität um 68 Fälle bzw. 26,9 % gesunken. Auch die Delikte der Kfz-Kriminalität und der Straßenkriminalität weisen einen Rückgang um 11,0 % bzw. 11,5 % aus.

Dagegen stiegen die Delikte der Computerkriminalität um 38 Fälle bzw. 26,4 % an.

Tabelle 56: Anteile der Deliktsbereiche an der Gesamtkriminalität im Territorium

Schl.- zahl	Deliktsbereich	Anteil an der Gesamtkriminalität			
		2012		2011	
		Fälle	in %	Fälle	in %
-----	Straftaten gesamt	20.251	100,0	21.990	100,0
000000	Straftaten gegen das Leben	12	0,1	9	0,0
100000	Straftaten gegen die sex. Selbstbestimmung	115	0,6	138	0,6
200000	Rohheitsdelikte, Straftaten gg. die pers. Freiheit	2.010	9,9	1.985	9,0
3***00	Diebstahl ohne erschwerende Umstände	3.450	17,0	3.711	16,9
4***00	Diebstahl unter erschwerenden Umständen	5.681	28,1	7.581	34,5
****00	Diebstahl insgesamt	9.131	45,1	11.292	51,4
500000	Vermögens- u. Fälschungsdelikte	2.962	14,6	2.938	13,4
600000	Sonstige Straftaten gemäß StGB	4.524	22,3	4.471	20,3
700000	Strafrechtliche Nebengesetze	1.497	7,4	1.157	5,3
891000	Rauschgiftkriminalität	309	1,5	422	1,9
892000	Gewaltkriminalität	510	2,5	521	2,4
893000	Wirtschaftskriminalität	185	0,9	253	1,2
894000	Kriminalität rund ums Kfz	2.550	12,6	2.865	13,0
897000	Computerkriminalität	182	0,9	144	0,7
898000	Umweltkriminalität	105	0,5	95	0,4
899000	Straßenkriminalität	4.503	22,2	5.088	23,1

Die deutlichsten Steigerungsraten in den Fallzahlen zeigen sich gegenüber dem Jahr 2011 in den Deliktsbereichen Diebstahl in/aus Garten, Gartenanlagen und Gartenkolonien von 195 auf 300 Delikte (+53,8 %) und bei unerlaubter Einreise (Grenzübertritt) gemäß § 95 Abs. 1 Nr. 3 und Abs. 2 Nr.1a Aufenthaltsgesetz von 137 auf 554 Delikte (+304,4 %).

Dagegen sind Diebstahlsdelikte rund ums Kfz von 2.103 auf 1.756 Delikte (-16,5 %), Diebstahl von Fahrrädern von 2.425 auf 1.818 Delikte (-25,0 %), Diebstahl in/aus Garagen und Carports von 726 auf 271 Delikte (-62,7 %), Diebstahl in/aus Boden-, Kellerräumen und Waschküchen von 1.296 auf 882 Delikte (-31,9 %) sowie Betrug mittels rechtswidrig erlangter unbarer Zahlungsmittel von 161 auf 90 Delikte (-44,1 %) zurückgegangen.

Die Entwicklung der registrierten Kriminalität vollzog sich in den letzten Jahren, insbesondere nach Wegfall der Grenzkontrollen, territorial sehr unterschiedlich. Es sind sowohl deliktsspezifische als auch deutlich quantitative Unterschiede zwischen den einzelnen Grenzgemeinden feststellbar.

Besonders von Kriminalität in diesem Territorium betroffen sind die sieben größten Städte Frankfurt (Oder), Schwedt/Oder, Eisenhüttenstadt, Forst, Guben, Angermünde und Bad Freienwalde, in denen mehr als 80 % der gesamten Bevölkerung der Grenzgemeinden leben. In diesen Städten wurden im Jahr 2012 93,3 % der Gesamtkriminalität der Grenzgemeinden (2011: 93,9 %) registriert.

Die Fallzahlen sind starken Schwankungen unterworfen. Während in Guben (-35,1 %), Eisenhüttenstadt (-5,6 %), Schwedt/Oder (-4,4 %), Frankfurt (Oder) (-4,3 %), Forst (-5,5 %) und Angermünde (-17,3 %) ein Rückgang der registrierten Kriminalität zu verzeichnen ist, sind die Fallzahlen in Bad Freienwalde (+7,5 %) angestiegen. Auch deliktsspezifisch können in diesen Gemeinden bedeutende Unterschiede festgestellt werden.

Durch die Aufklärung von 10.805 Fällen (200 Fälle weniger als im Vorjahr) wurden insgesamt 8.304 Tatverdächtige (2011: 7.947) ermittelt.

Tabelle 57: Tatverdächtige nach Alter und Geschlecht

Tatverdächtige	2012		2011	
	abs.	in %	abs.	in %
gesamt	8.304		7.947	
männlich	6.267	75,5	6.054	76,2
weiblich	2.937	24,5	1.893	23,8
Kinder	399	4,8	340	4,3
Jugendliche	774	9,3	710	8,9
Heranwachsende	657	7,9	724	9,1
unter 21 Jahren gesamt	1.830	22,0	1.774	22,3
Erwachsene	6.474	78,0	6.173	77,7

22,0 % der Tatverdächtigen waren unter 21 Jahre alt (2011: 22,3 %). Dieser Anteil war in den Grenzstädten Schwedt/Oder mit 28,4 % (2011: 26,5 %), Guben mit 27,0 % (2011: 26,1 %), Angermünde mit 26,8 % (2011: 23,1 %) und Eisenhüttenstadt mit 25,0 % (2011: 25,7 %) bedeutend höher. Dagegen lag der Anteil dieser Altersgruppen an allen Tatverdächtigen in der Stadt Frankfurt (Oder) nur bei 20,4 % (2011: 20,3 %), in Forst bei 19,3 % (2011: 16,6 %) und in Bad Freienwalde bei 18,9 % (2011: 22,9 %)

Die überwiegende Anzahl der Tatverdächtigen handelte bei der Tatausführung allein (2012: 76,9 %; 2011: 75,9 %).

Über 50 Prozent der ermittelten Tatverdächtigen zu Straftaten des Raubes, der räuberischen Erpressung und des räuberischen Angriffs auf Kraftfahrer (78,3 %) sowie der gefährlichen und schweren Körperverletzung (61,2 %) und der Kriminalität rund ums Kfz (60,8 %) waren als solche bereits polizeilich in Erscheinung getreten.

272 bzw. 3,3 % aller Tatverdächtigen waren Konsumenten harter Drogen (2011: 276 bzw. 3,5 %), 805 bzw. 9,7 % handelten unter Alkoholeinfluss (2011: 889 bzw. 11,2 %) und 69 bzw. 0,8 % führten eine Schusswaffe mit (2011: 68 bzw. 0,8 %).

Im Jahr 2012 wurden insgesamt 2.436 nichtdeutsche Tatverdächtige (2011: 2.133) erfasst. Damit wurden gegenüber dem Vorjahr 303 bzw. 14,2 % mehr Nichtdeutsche als Tatverdächtige ermittelt. Der Anteil der nichtdeutschen Tatverdächtigen (TV) an allen im Grenzgebiet ermittelten Tatverdächtigen betrug im Jahr 2012 29,3 % (2011: 26,8 %).

Tabelle 58: Nichtdeutsche Tatverdächtige nach Alter und Geschlecht

Tatverdächtige	2012		2011	
	abs.	in %	abs.	in %
gesamt	2.436		2.133	
männlich	1.991	81,7	1.735	81,3
weiblich	445	18,3	398	18,7
Kinder	104	4,3	46	2,2
Jugendliche	139	5,7	144	6,8
Heranwachsende	214	8,8	240	11,3
unter 21 Jahren gesamt	457	18,8	430	20,2
Erwachsene	1.979	81,2	1.703	79,8

Auf einen Vergleich der Kriminalitätsbelastungen der nichtdeutschen und der deutschen Bevölkerung wird aufgrund des Dunkelfeldes der nicht ermittelten Tatverdächtigen in der Polizeilichen Kriminalstatistik verzichtet. Ferner werden bestimmte Ausländergruppen als Tatverdächtige gezählt, die in der Bevölkerungsstatistik nicht enthalten sind. Dazu zählen vor allem illegal in Deutschland aufhältige Personen, Touristen und Durchreisende.

20,2 % der ermittelten nichtdeutschen Tatverdächtigen wurden mit Ladendiebstählen (2011: 25,0 %), 33,6 % mit Straftaten gegen das Aufenthalts-, Asylverfahrens- und Freizügigkeitsgesetz/EU (2011: 19,1 %) und 8,6 % mit Betrugsdelikten (2011: 10,8 %) erfasst.

Die Anzahl der sich illegal in den Grenzgemeinden aufhaltenden nichtdeutschen Tatverdächtigen betrug 656 TV bzw. 26,9 % (2011: 15,7 %).

Von den sich legal in den Grenzgemeinden aufhaltenden 1.780 nichtdeutschen Tatverdächtigen waren:

- Tourist/Durchreisende 378 bzw. 21,2 %
- Student/Schüler 18 bzw. 1,0 %
- Arbeitnehmer 21 bzw. 1,2 %
- Gewerbetreibender 15 bzw. 0,8 %
- Asylbewerber 191 bzw. 10,7 %
- Sonstige 1.157 bzw. 65,0 %.

Als Tatverdächtige wurden Asylbewerber vor allem in den Deliktsbereichen:

• Körperverletzung	16 bzw. 8,4 %
• Ladendiebstahl	130 bzw. 68,1 %
• Hausfriedensbruch	28 bzw. 14,7 %
• Straftaten gegen das Asylverfahrensgesetz	12 bzw. 6,3 %
• Betrug	6 bzw. 3,1 %
• Urkundenfälschung	7 bzw. 3,7 %

ermittelt.

1.090 bzw. 44,7 % der nichtdeutschen Tatverdächtigen in den Grenzgemeinden waren polnische Staatsbürger (2011: 1.162 bzw. 54,5 %), 105 bzw. 4,3 % kamen aus Vietnam (2011: 131 bzw. 6,1 %), 212 Tatverdächtige bzw. 8,7 % aus der Russischen Föderation (2011: 130 bzw. 6,1 %), 91 bzw. 3,7 % aus Litauen (2011: 109 bzw. 5,1 %) und 129 bzw. 5,3 % der Tatverdächtigen kamen aus Georgien (2011: 36 bzw. 1,7 %).

9,1 % aller polnischen Tatverdächtigen in den Grenzgemeinden wurden wegen Betrugsdelikten (2011: 9,4 %), 59,2 % wegen Diebstahls (2011: 64,1 %), 6,4 % wegen Urkundenfälschung (2011: 5,2 %) und 7,7 % wegen Hehlerei von Kfz (2011: 5,5 %) registriert.

38,6 % aller im Jahr 2012 im Land Brandenburg ermittelten polnischen Tatverdächtigen wurden mit Straftaten in den Grenzgemeinden registriert (2011: 41,2 %).

Tabelle 59: Ausgewählte Straftaten mit polnischen Tatverdächtigen

Schl.- zahl	Delikt(-sbereich)	Land Brandenburg	Grenzgemeinden	
			absolut	Anteil am Land in %
210000	Raub, räuberische Erpressung und räuberischer Angriff auf Kraftfahrer	53	15	28,3
220000	Körperverletzung	112	34	30,4
232000	Freiheitsberaubung, Nötigung, Bedrohung, Nachrede (Stalking)	45	12	26,7
***100	Diebstahl von Kraftwagen, einschließlich unbefugter Gebrauch	195	65	33,3
***300	Diebstahl von Fahrrädern, einschließlich unbefugter Gebrauch	70	31	44,3
*10*00	Diebstahl in/aus Dienst-, Büro-, Fabrikations-, Werkstatt- und Lagerräumen	139	50	36,0
*26*00	Ladendiebstahl	707	320	45,3
*40*00	Diebstahl in/aus Boden-, Kellerräumen und Waschküchen	36	9	25,0
*45*00	Diebstahl in/aus überwiegend unbezogenen Neu-, Rohbauten, Baubuden und Baustellen	30	6	20,0
*50*00	Diebstahl in/aus Kfz	202	64	31,7
515000	Erschleichen von Leistungen	207	59	28,5
540000	Urkundenfälschung	178	70	39,3
620000	Widerstand gegen die Staatsgewalt u. Straftaten gegen die öffentl. Ordnung	99	27	27,3
631000	Hehlerei von Kfz	149	84	56,4
632000	sonstige Hehlerei	78	35	44,9
674000	Sachbeschädigung	60	16	26,7
725000	Straftaten gegen das Aufenthalts-, Asylverfahrens- und Freizügigkeitsgesetz/EU	91	51	56,0
726200	Straftaten gegen das Waffengesetz	57	22	38,6
730000	Rauschgiftdelikte (BtMG)	82	30	36,6
894000	Kriminalität rund ums Kfz	554	217	39,2
899000	Straßenkriminalität	497	178	35,8
-----	Straftaten insgesamt	2.826	1.090	38,6

2.2.4 Kriminalitätsentwicklung in den Brandenburger Gemeinden des engeren Verflechtungsraums Berlin-Brandenburg (eVR)

Der engere Verflechtungsraum Berlin-Brandenburg ist Bestandteil des gemeinsamen Planungsraumes beider Länder und wird aus Berlin und dem zusammenhängenden Teilraum des Landes Brandenburg gebildet, der strukturell am Engsten mit dem Land Berlin verbunden ist. 15 % der Fläche (ca. 4.429 km²) und 15 % aller Gemeinden des Landes Brandenburg (63 Gemeinden) gehören zu diesem Territorialbereich.

Die Bevölkerungsdichte ist mit 236 Personen je km² mehr als doppelt so hoch als im gesamten Land Brandenburg (85 Personen je km²). In dieser Region ist auch weiterhin ein Anstieg der Bevölkerungszahlen zu verzeichnen (6.776 bzw. 0,7 % mehr als 2011). Mittlerweile leben in den Brandenburger Gemeinden des eVR Berlin-Brandenburg 42,0 % der Gesamtbevölkerung des Landes (2011: 41,6 %).

In den 63 Gemeinden des eVR wurden im Jahr 2012 insgesamt

86.070

Straftaten (228 Fälle bzw. 0,3 % mehr als 2011) registriert.

44,1 % aller im Land Brandenburg für das Jahr 2012 in der PKS ausgewiesenen Fälle wurden für diesen Territorialbereich registriert. Damit hat sich der Anteil an allen im Land Brandenburg registrierten Fällen leicht erhöht (2011: 43,4 %; 2010: 43,8 %; 2009: 42,9 %; 2008: 42,2 %).

Überdurchschnittlich viele Delikte der Kriminalität rund ums Kfz (2012: 46,8 %; 2011: 47,4 %), Computerkriminalität (2012: 50,2 %; 2011: 54,1%), Straßenkriminalität (2012: 46,4 %; 2011: 47,1 %), Wirtschaftskriminalität (2012: 54,2 %; 2011: 64,3 %) und Vermögens- und Fälschungsdelikte (2012: 52,2 %; 2011: 50,4 %) wurden in der PKS für die Gemeinden und Städte rund um Berlin registriert.

Die Kriminalitätsbelastung für diesen Territorialbereich des Landes Brandenburg (Anzahl der erfassten Fälle je 100.000 Einwohner) sank im Jahr 2012 auf

8.219

(2011: 8.250). Damit liegt diese aber noch weiterhin über dem Landesdurchschnitt von 7.819.

Die Kriminalitätsentwicklung im gesamten Land Brandenburg wird zunehmend auch von der Entwicklung in den Brandenburger Gemeinden des eVR beeinflusst. Dies zeigen die Zahlen der letzten fünf Jahre.

Tabelle 60: Häufigkeitszahlen der Gemeinden des eVR im Vergleich zum Land BB

Jahr	Land BB gesamt	Gemeinden eVR
2008	8.246	8.627
2009	7.947	8.352
2010	8.135	8.644
2011	7.896	8.250
2012	7.819	8.219

Die Aufklärungsquote für den engeren Verflechtungsraum beträgt 53,4 % (2011: 50,9 %). Damit liegt diese 0,1 Prozentpunkte über dem Landeswert.

Abbildung 20: Entwicklung der registrierten Kriminalität 2008 bis 2012

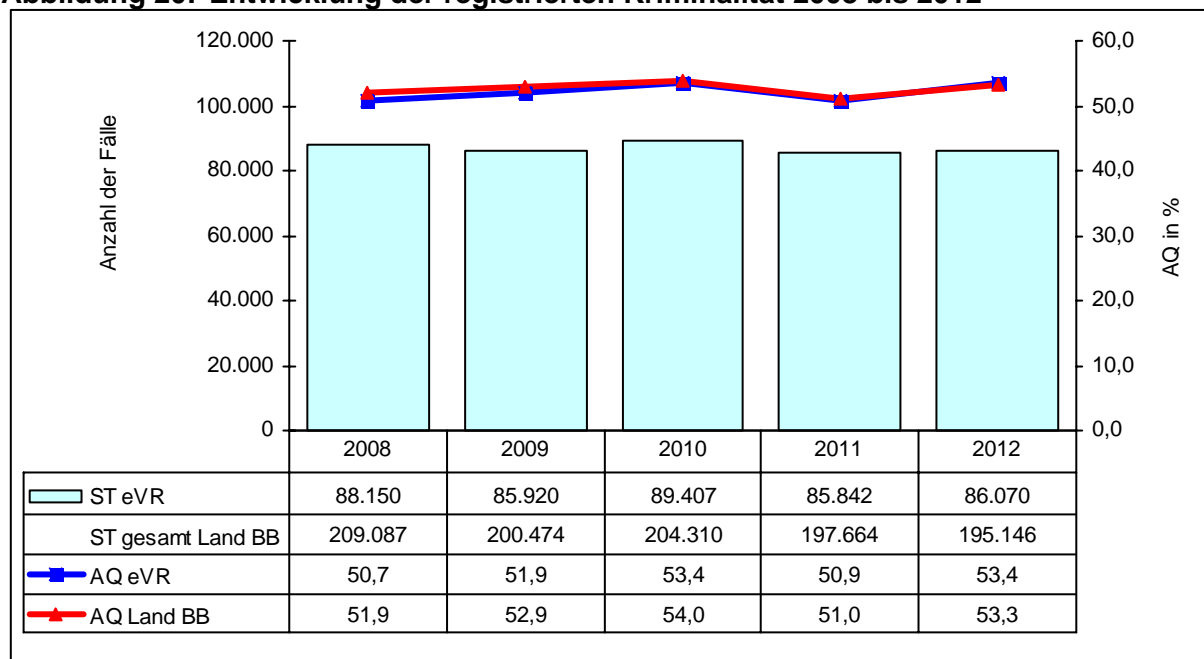

Bestimmend für den Anstieg der Kriminalität war in erster Linie die Entwicklung im Bereich der Vermögens- und Fälschungsdelikte.

Tabelle 61: Ausgewählte Delikte mit steigender Tendenz

Schl.- zahl	Delikt(-sbereich)	erfasste Fälle		Veränderung	
		2012	2011	absolut	in %
222000	gefährliche und schwere Körperverletzung	1.313	1.268	45	3,5
435*00	Wohnungseinbruchsdiebstahl	2.307	1.703	604	35,5
436*00	Tageswohnungseinbruch (TWE)	1.333	888	445	50,1
*35*00	Diebstahl in/aus Wohnungen	2.947	2.302	645	28,0
511300	Warenbetrug	2.511	1.394	1.117	80,1
515000	Erschleichen v. Leistungen	1.502	1.063	439	41,3
517200	Leistungskreditbetrug	404	341	63	18,5
530000	Unterschlagung	3.185	1.754	1.431	81,6
540000	Urkundenfälschung	1.361	1.109	252	22,7
650000	Wettbewerbs-, Korruptions- und Amtsdelikte	251	115	136	118,3
674200	Datenveränderung, Computersabotage	116	39	77	197,4
678000	Ausspähen von Daten	405	235	170	72,3
715000	ST gegen das Urheberrecht	124	76	48	63,2
897000	Computerkriminalität	1.223	1.072	151	14,1

Delikte der Wirtschaftskriminalität, der Kriminalität rund ums Kfz und der Straßenkriminalität stellen die größten Anteile bei Straftaten mit sinkender Tendenz.

Tabelle 62: Ausgewählte Delikte mit sinkender Tendenz

Schl.- zahl	Delikt(-sbereich)	erfasste Fälle		Veränderung	
		2012	2011	absolut	in %
***100	Diebstahl von Kraftwagen, einschl. unb. Gebrauch	1.517	1.696	-179	-10,6
***300	Diebstahl von Fahrrädern, einschl. unb. Gebrauch	5.972	6.284	-312	-5,0
*03*00	Diebstahl in/aus Gärten, Gartenanlagen, Gartenlauben, Bungalows	1.064	1.211	-147	-12,1
*04*00	Diebstahl in/aus Garagen, Carports	546	697	-151	-21,7
*40*00	Diebstahl in/aus Boden-, Kellerräumen, Waschküchen	1.127	1.376	-249	-18,1
*50*00	Diebstahl an/aus Kfz	6.086	6.671	-585	-8,8
*90*00	Taschendiebstahl	760	850	-90	-10,6
511201	Tankbetrug	2.084	2.191	-107	-4,9
513000	Beteiligungs- und Kapitalanlagebetrug	274	573	-299	-52,2
517500	Computerbetrug	216	351	-135	-38,5
522000	Veruntreuen von Arbeitsentgelt	560	673	-113	-16,8
674000	Sachbeschädigung	9.969	10.734	-765	-7,1
893000	Wirtschaftskriminalität	1.690	3.030	-1.340	-44,2
894000	Kriminalität rund ums Kfz	10.587	11.454	-867	-7,6
899000	Straßenkriminalität	18.509	19.944	-1.435	-7,2
899500	Sachbeschädigung i.Z.m. Graffiti	2.962	3.466	-504	-14,5

Durch die Aufklärung von 45.945 Fällen (2.233 Fälle weniger als im Vorjahr) wurden insgesamt 30.355 Tatverdächtige (2011: 30.620) ermittelt.

Tabelle 63: Tatverdächtige nach Alter und Geschlecht

Tatverdächtige	2012		2011	
	abs.	in %	abs.	in %
gesamt	30.355		30.620	
männlich	22.822	75,2	23.037	75,2
weiblich	7.533	24,8	7.583	24,8
Kinder	1.159	3,8	1.214	4,0
Jugendliche	2.605	8,6	2.617	8,5
Heranwachsende	2.137	7,0	2.411	7,9
unter 21 Jahren gesamt	5.901	19,4	6.242	20,4
Erwachsene	24.454	80,6	24.378	79,6

In der PKS der Brandenburger Gemeinden des eVR Berlin-Brandenburg wurden 44,2 % aller aufgeklärten Fälle (2011: 43,4 %), 43,2 % aller tatverdächtigen Kinder (2011: 42,8 %), 46,7 % aller tatverdächtigen Jugendlichen (2011: 44,0 %), 44,8 % aller tatverdächtigen Heranwachsenden (2011: 43,0 %) und 44,1 % aller tatverdächtigen Erwachsenen (2011: 44,6 %) des Landes Brandenburg registriert.

Die Tatverdächtigenbelastungszahl (TVBZ) für das Territorium erhöhte sich 2012 auf 3.211 (2011: 3.160). Damit lag diese weiterhin über dem Landesdurchschnitt von 2.920 (2011: 2.935).

Im Jahr 2012 wurden insgesamt 4.530 nichtdeutsche Tatverdächtige in der PKS erfasst (2011: 4.361). Ihr Anteil an allen ermittelten Tatverdächtigen beträgt 14,9 % (2011: 14,2 %). Die Zahlen der nichtdeutschen Tatverdächtigen werden durch den Grenzverkehr auf dem internationalen Flughafen Berlin-Schönefeld beeinflusst. Den Hauptanteil unter den nichtdeutschen Tatverdächtigen bilden seit Jahren polnische und vietnamesische Tatverdächtige.

Tabelle 64: Ausgewählte Staatsangehörigkeiten nichtdeutscher Tatverdächtiger

Staatsangehörigkeit	eVR			Land BB		
	TV ges.	Anteil an allen nichtdt. TV in %		TV ges.	Anteil an allen nichtdt. TV in %	
		2012	2011		2012	2011
Polen	965	21,3	20,4	2.826	29,4	31,2
Türkei	306	6,8	6,3	489	5,1	5,2
Rumänien	306	6,8	4,7	456	4,7	3,5
Russische Föderation	267	5,9	6,4	661	6,9	6,9
Vietnam	252	5,6	7,8	512	5,3	7,2
Afghanistan	128	2,8	2,7	180	1,9	1,9
Ukraine	109	2,4	2,2	255	2,7	2,5
Litauen	104	2,3	2,8	323	3,4	3,6
Serbien	94	2,1	1,4	196	2,0	1,5
Irak	79	1,7	1,9	120	1,2	1,3
Bulgarien	79	1,7	1,8	137	1,4	1,2

Im Jahr 2012 wurden 5.427 Tatverdächtige mit einem Wohnsitz in Berlin in der PKS des Landes Brandenburg erfasst. Das sind 58 mehr als im Jahr 2011.

Bei näherer Betrachtung der zu diesen Tatverdächtigen registrierten Straftaten zeigt sich, dass diese Tätergruppe ihre Straftaten insbesondere im Umland von Berlin begeht. Von den insgesamt registrierten Berliner TV wurden 4.055 bzw. 74,7 % mit Straftaten im engeren Verflechtungsraum erfasst (2011: 4.016 bzw. 74,8 %).

Der Anteil der Berliner Tatverdächtigen im Alter unter 21 Jahren, welche Straftaten im engeren Verflechtungsraum des Landes Brandenburg begehen, liegt mit 16,4 % über dem brandenburgischen Landesdurchschnitt von 15,8 %.

Im brandenburgischen Teil des eVR werden Berliner Tatverdächtige insbesondere mit Diebstahlsdelikten (2012: 27,3 %; 2011: 28,0 % aller registrierten Berliner TV), Vermögens- und Fälschungsdelikte (2012: 27,0 %; 2011: 25,2 %), Sonstigen Straftaten gemäß StGB (2012: 24,4 %; 2011: 25,3 %) sowie Rohheitsdelikten und Straftaten gegen die persönliche Freiheit (2012: 21,4 %; 2011: 21,4 %) ermittelt. Gegenüber dem gesamten Land Brandenburg unterscheidet sich diese Struktur nur geringfügig.

2.3 Angaben zu ausgewählten Deliktsbereichen

2.3.1 Straftaten gegen das Leben

Im Jahr 2012 wurden einschließlich der mit Strafe bedrohten Versuche 73 Fälle erfasst (2011: 82 Fälle). 59 Fälle bzw. 80,8 % der Straftaten gegen das Leben konnten aufgeklärt (2011: 72 Fälle bzw. 87,8 %) werden.

Abbildung 21: Prozentuale Anteile ausgewählter Delikte zu Straftaten gegen das Leben



Tabelle 65: Fallentwicklung und Aufklärung

Schl.-zahl	Delikt(-sbereich)	erfasste Fälle	Veränd. 2012/2011		davon Versuche	Veränd. 2012/2011	AQ in %	Veränd. 2012/2011
			absolut	in %				
010000	Mord	11	-5	-31,3	6	-2	109,1	21,6
020000	Totschlag u. Tötung auf Verlangen	28	-14	-33,3	23	-12	89,3	-5,9
030000	fahrlässige Tötung	33	11	50,0	-	-	63,6	-9,1
040000	Abbruch der Schwangerschaft	1	-1	-50,0	-	-	100,0	0,0

Mit der Schusswaffe wurde jeweils in einem Fall geschossen (2011: 1 Fall) bzw. gedroht (2011: 0 Fälle).

Zu 42 bzw. 71,2 % der aufgeklärten Delikte wurden allein handelnde Tatverdächtige ermittelt und zu 19 Straftaten Tatverdächtige, die zu einem früheren Zeitpunkt als solche bereits in Erscheinung traten. An 14 Straftaten gegen das Leben waren Tatverdächtige beteiligt, die bei Tatausführung unter Einfluss von Alkohol standen. Bei drei aufgeklärten Straftaten führte einer der Tatverdächtigen eine Schusswaffe mit.

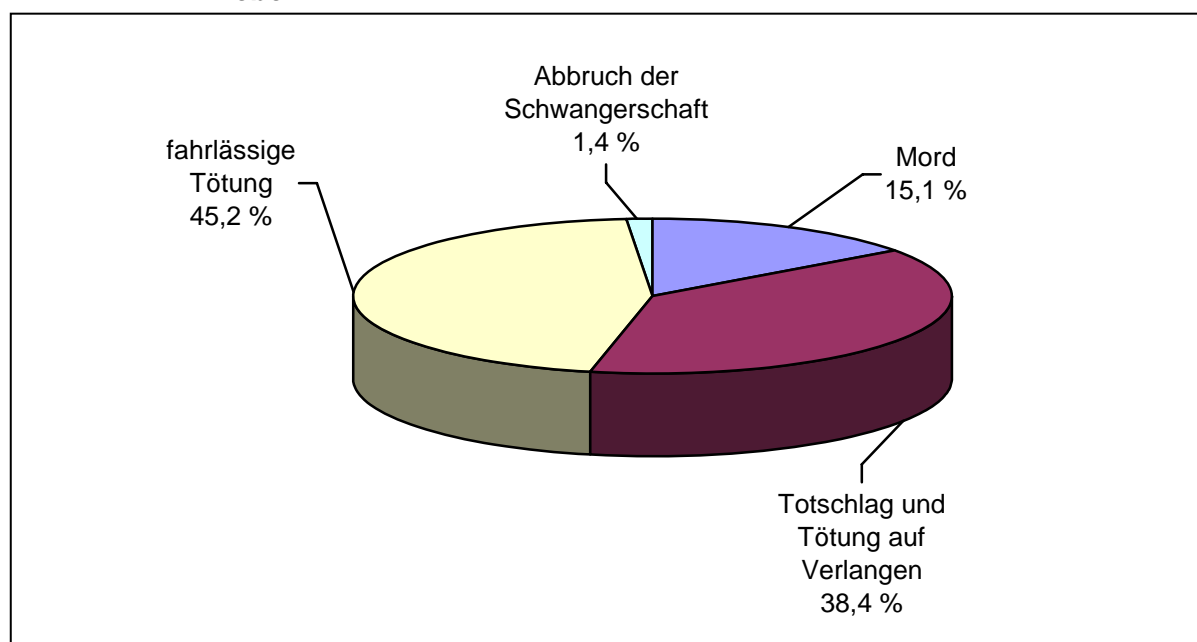
Drei Straftaten des Totschlages und der Tötung auf Verlangen wurden von Konsumenten harter Drogen begangen.

Zu Straftaten gegen das Leben wurden insgesamt 80 Tatverdächtige ermittelt (2011: 84 TV).

Tabelle 66: Tatverdächtige nach Alter und Geschlecht

Tatverdächtige	2012		2011	
	abs.	in %	abs.	in %
gesamt	80		84	
männlich	61	76,3	61	72,6
weiblich	19	23,8	23	27,4
Kinder	0	0,0	0	0,0
Jugendliche	1	1,3	5	6,0
Heranwachsende	2	2,5	4	4,8
unter 21 Jahren gesamt	3	3,8	9	10,7
Erwachsene	77	96,3	75	89,3

52,5 % (2011: 71,4 %) der Tatverdächtigen handelten bei der Tatausführung allein. 25 Personen (2011: 42) waren zu einem früheren Zeitpunkt bereits als Tatverdächtige in Erscheinung getreten. Drei Konsumenten (2011: 6) harter Drogen und 15 (2011: 23) Tatverdächtige, die bei der Tatausführung unter Alkoholeinfluss standen, wurden ermittelt.

Bei sieben Tatverdächtigen handelt es sich um Nichtdeutsche (2011: sechs).

83 Personen wurden Opfer von Straftaten gegen das Leben.

Tabelle 67: Opfer nach Alter und Geschlecht

Opfer	2012		2011	
	abs.	in %	abs.	in %
gesamt	83		84	
männlich	40	48,2	46	54,8
weiblich	43	51,8	38	45,2
Kinder	9	10,8	5	6,0
Jugendliche	1	1,2	5	6,0
Heranwachsende	3	3,6	3	3,6
unter 21 Jahren gesamt	13	15,7	13	15,5
Erwachsene	70	84,3	71	84,5

30 bzw. 36,1 % der registrierten Opfer hatten keine Vorbeziehung zu den Tatverdächtigen. Bekanntschaftliche Vorbeziehungen zu den Tatverdächtigen bestanden bei 12 bzw. 14,4 % der Opfer.

Die Polizeiliche Kriminalstatistik weist sechs Mordopfer und 11 Opfer des Totschlages oder der Tötung auf Verlangen aus, bei denen verwandtschaftliche Beziehungen des Opfers zum Tatverdächtigen bestanden.

Tabelle 68: Territoriale Verteilung der Straftaten gegen das Leben

Bereich	erfasste Fälle			Häufigkeitszahl		AQ in %	
	Anzahl	Veränderung		2012	2011	2012	2011
		abs.	in %				
PD Nord	12	-7	-36,8	3	5	50,0	100,0
PI Ostprignitz-Ruppin	2	-4	-66,7	2	6	0,0	100,0
PI Prignitz	0	-6	-100,0	0	7	0,0	66,7
PI Oberhavel	10	3	42,9	5	3	60,0	128,6
PD Ost	30	-1	-3,2	4	4	90,0	74,2
PI Oder-Spree/Frankfurt (O.)	14	3	27,3	6	5	71,4	54,5
PI Märkisch-Oderland	8	-4	-33,3	4	6	100,0	83,3
PI Barnim	6	2	50,0	3	2	100,0	100,0
PI Uckermark	2	-2	-50,0	2	3	150,0	75,0
PD Süd	12	0	0,0	2	2	100,0	83,3
PI Cottbus/Spree-Neiße	4	1	33,3	2	1	125,0	66,7
PI Elbe-Elster	1	-1	-50,0	1	2	100,0	100,0
PI Dahme-Spreewald	3	2	200,0	2	1	66,7	0,0
PI Oberspreewald-Lausitz	4	-2	-33,3	3	5	100,0	100,0
PI Flughafen Schönefeld	19	0	0,0	140	143	73,7	100,0
PD West	1	-3	-75,0	0	1	100,0	100,0
PI Brandenburg	5	2	66,7	3	2	40,0	100,0
PI Potsdam	6	2	50,0	2	2	83,3	100,0
PI Havelland	7	-1	-12,5	5	5	85,7	100,0
PI Teltow-Fläming	0	0	0,0	0	0	0,0	0,0
Land Brandenburg	73	-9	-11,0	3	3	80,8	87,8

Tabelle 69: Territoriale Verteilung der Tatverdächtigen

Bereich	Tatverdächtige insges.			nichtdeutsche TV			TV unter 21 Jahren		
	Anzahl	Veränderung		Anzahl	in %	Veränd. 2012/11	Anzahl	in %	Veränd. 2012/11
		abs.	in %						
PD Nord	8	-14	-63,6	2	25,0	20,5	1	12,5	3,4
PI Ostprignitz-Ruppin	0	-7	-100,0	0	0,0	-14,3	0	0,0	-14,3
PI Prignitz	0	-4	-100,0	0	0,0	0,0	0	0,0	0,0
PI Oberhavel	8	-3	-27,3	2	25,0	25,0	1	12,5	3,4
PD Ost	40	13	48,1	2	5,0	-2,4	2	5,0	-2,4
PI Oder-Spree/Frankfurt (O.)	15	9	150,0	1	6,7	6,7	1	6,7	6,7
PI Märkisch-Oderland	10	-2	-16,7	1	10,0	1,7	1	10,0	1,7
PI Barnim	12	6	100,0	0	0,0	0,0	0	0,0	0,0
PI Uckermark	3	0	0,0	0	0,0	-33,3	0	0,0	-33,3
PD Süd	16	3	23,1	2	12,5	4,8	0	0,0	-15,4
PI Cottbus/Spree-Neiße	7	3	75,0	2	28,6	3,6	0	0,0	-50,0
PI Elbe-Elster	1	-1	-50,0	0	0,0	0,0	0	0,0	0,0
PI Dahme-Spreewald	2	2	-	0	0,0	0,0	0	0,0	0,0
PI Oberspreewald-Lausitz	6	-1	-14,3	0	0,0	0,0	0	0,0	0,0
PI Flughafen Schönefeld	16	-5	-23,8	1	6,3	1,5	0	0,0	-14,3
PD West	1	-3	-75,0	0	0,0	-25,0	0	0,0	-25,0
PI Brandenburg	4	1	33,3	0	0,0	0,0	0	0,0	0,0
PI Potsdam	5	1	25,0	1	20,0	20,0	0	0,0	0,0
PI Havelland	6	-4	-40,0	0	0,0	0,0	0	0,0	-20,0
PI Teltow-Fläming	0	0	-	0	0,0	0,0	0	0,0	0,0
Land Brandenburg	80	-4	-4,8	7	8,8	1,6	3	3,8	-6,9

2.3.2 Straftaten gegen die sexuelle Selbstbestimmung

1.369 Straftaten wurden im Jahr 2012 registriert. Das waren 12 bzw. 0,9 % mehr als im Jahr 2011. 84,7 % wurden aufgeklärt (2011: 84,1 %). Die Kriminalitätshäufigkeitszahl lag bei 55 Straftaten je 100.000 Einwohner (2011: 54). Der Anteil der Straftaten gegen die sexuelle Selbstbestimmung an der Gesamtkriminalität betrug für das Berichtsjahr 0,7 % (2011: 0,7 %).

Abbildung 22: Entwicklung der Straftaten gegen die sexuelle Selbstbestimmung

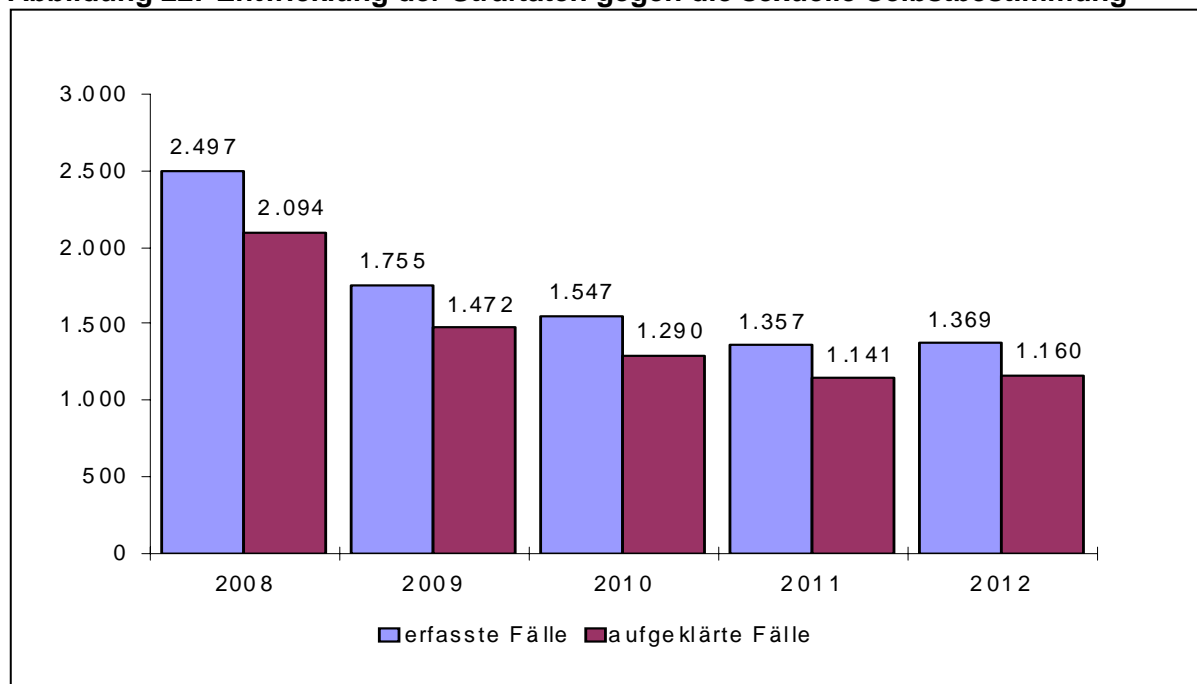

Den Schwerpunkt im Bereich der Sexualdelikte bildet nach wie vor der sexuelle Missbrauch von Kindern. Der Anteil dieser Straftaten an allen Sexualdelikten betrug 32,9 % (2011: 33,9 %). Es wurden 391 Fälle bzw. 86,9 % aufgeklärt (2011: 412 Fälle bzw. 89,6 %).

Weiter wurden registriert:

- Vergewaltigung und sexuelle Nötigung mit einem Anteil von 17,9 % (1,4 Prozentpunkte mehr als 2011),
- exhibitionistische Handlungen und Erregung öffentlichen Ärgernisses mit einem Anteil an 11,7 % (0,2 Prozentpunkte weniger als 2011) und
- sonstige sexuelle Nötigung mit einem Anteil von 9,6 % (1,6 Prozentpunkte weniger als 2011).

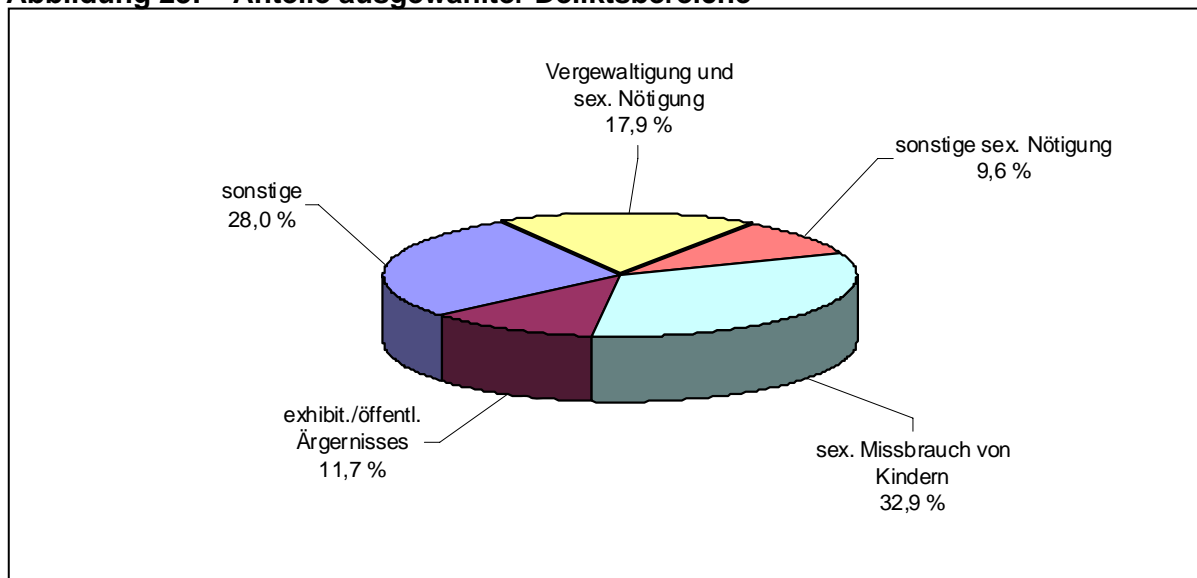
Abbildung 23: Anteile ausgewählter Deliktsbereiche**Tabelle 70: Fallentwicklung und Aufklärung ausgewählter Straftaten gegen die sexuelle Selbstbestimmung**

Schl.-zahl	Delikt(-sbereich)	erfasste Fälle	Veränderung 2012/2011		AQ in %	Veränd. 2012/2011
			absolut	in %		
111000	Vergewaltigung und sexuelle Nötigung	245	21	9,4	87,3	0,2
112000	sonstige sexuelle Nötigung	131	-21	-13,8	87,8	1,6
113000	sexueller Missbrauch von Schutz-befohlenen ...	31	14	82,4	93,5	-12,4
131000	sexueller Missbrauch von Kindern	450	-10	-2,2	86,9	-2,7
132000	exhibitionistische Handlungen und Erregung öffentl. Ärgernisses	160	-2	-1,2	60,0	-1,1
100000	Straftaten gegen die sexuelle Selbstbestimmung insgesamt	1.369	12	0,9	84,7	0,6

Der Anteil der Versuchshandlungen an allen registrierten Straftaten gegen die sexuelle Selbstbestimmung betrug 6,2 % (2011: 7,2 %).

1.095 bzw. 94,4 % der Delikte wurden durch Einzeltäter begangen (2011: 1.079 bzw. 94,6 %).

Polizeilich bereits in Erscheinung getretene Tatverdächtige waren an 650 bzw. 56,0 % aller aufgeklärten Delikte beteiligt (2011: 643 bzw. 56,4 %).

Die Aufklärungsquote lag im Jahr 2012 mit 84,7 % um 0,6 Prozentpunkte über dem Ergebnis von 2011.

Im Jahr 2012 wurden zu 1.160 aufgeklärten Straftaten gegen die sexuelle Selbstbestimmung 1.096 TV ermittelt (2011: zu 1.141 aufgeklärten Fällen 1.068 TV).

Tabelle 71: Tatverdächtige nach Alter und Geschlecht

Tatverdächtige	2012		2011	
	abs.	in %	abs.	in %
gesamt	1.096		1.068	
männlich	1.050	95,8	1.039	97,3
weiblich	46	4,2	29	2,7
Kinder	39	3,6	32	3,0
Jugendliche	98	8,9	102	9,6
Heranwachsende	60	5,5	79	7,4
unter 21 Jahren gesamt	197	18,0	213	19,9
Erwachsene	899	82,0	855	80,1

70,2 % (2011: 71,0 %) der Tatverdächtigen begingen die Straftat an ihrem Wohnort. 14,8 % der ermittelten Tatverdächtigen standen zum Zeitpunkt der Tatausführung unter Alkoholeinfluss (2011: 14,3 %).

Der Anteil der Ersttäter bei Sexualdelikten sank im Jahr 2012 um 0,2 Prozentpunkte auf 45,6 %.

Zu Straftaten gegen die sexuelle Selbstbestimmung wurden 1.254 Opfer erfasst.

Tabelle 72: Opfer nach Alter und Geschlecht

Opfer	2012		2011	
	abs.	in %	abs.	in %
gesamt	1.254		1.195	
männlich	220	17,5	204	17,1
weiblich	1.034	82,5	991	82,9
Kinder	523	41,7	519	43,4
Jugendliche	242	19,3	217	18,2
Heranwachsende	68	5,4	72	6,0
unter 21 Jahren gesamt	833	66,4	808	67,6
Erwachsene	421	33,6	387	32,4

Tabelle 73: Alter und Geschlecht der Opfer bei ausgewählten Straftaten gegen die sexuelle Selbstbestimmung

Delikt(-sbereich)	Opfer			Kinder		Jugendliche		Heranwachsende		Erwachsene	
	insg.	männl.	weibl.	m	w	m	w	m	w	m	w
Vergewaltigung und sexuelle Nötigung	246	17	229	-	1	3	44	2	22	12	162
sonst. sex. Nötigung	133	13	120	-	-	3	31	1	16	9	73
sexueller Missbrauch von Schutzbefohlenen	32	4	28	-	-	3	21	-	4	1	3
sexueller Missbrauch von Kindern	513	132	381	132	381	-	-	-	-	-	-
exhibitionistische Handlungen u. Erregung öffentlichen Ärgernisses	185	26	159	-	-	8	36	1	12	17	111
Straftaten gegen die sexuelle Selbstbestimmung insgesamt	1.254	220	1.034	134	389	39	203	5	63	42	379

Von den 1.254 Opfern hatten 26,5 % (2011: 26,3 %) keine Vorbeziehung zum Tatverdächtigen. 30,1 % (2011: 33,4 %) der Opfer gaben bekanntschäftliche Beziehungen zu den bzw. dem Tatverdächtigen an. Bei 20,5 % (2011: 21,7 %) der Opfer bestanden verwandtschaftliche Beziehungen zum Tatverdächtigen. 8,4 % (2011: 8,3 %) der Opfer-Tatverdächtigen-Beziehungen waren ungeklärt.

Bei Vergewaltigung und sexueller Nötigung standen 61,8 % (2011: 67,0 %) und bei sexuellem Missbrauch von Schutzbefohlenen 81,3 % (2011: 70,6 %) der Opfer in bekanntschäftlichen bzw. verwandtschaftlichen Beziehungen zu den Tatverdächtigen.

Bei sexuellem Missbrauch von Kindern stellten sich die Opfer-Tatverdächtigen-Beziehungen wie folgt dar:

- Verwandtschaft 25,5 % (2011: 25,5 %)
- Bekanntschaft 30,4 % (2011: 38,3 %)
- flüchtige Vorbeziehung 15,2 % (2011: 8,4 %)
- keine Vorbeziehung 20,1 % (2011: 21,4 %)
- ungeklärt 8,8 % (2011: 6,2 %).

Tabelle 74: Opfer-Tatverdächtigen-Beziehung bei ausgewählten Straftaten gegen die sexuelle Selbstbestimmung

Delikt(-sbereich)	Opfergesamt	Verwandtschaft	Bekanntschaft	Landsmann	flücht. Vorbez.	keine Vorbez.	ungeklärt
Vergewaltigung und sexuelle Nötigung	246	65	87	0	45	31	18
sonstige sexuelle Nötigung	133	20	50	0	27	28	8
sexueller Missbrauch von Schutzbefohlenen	32	20	6	1	0	3	2
sex. Missbrauch von Kindern	513	131	156	0	78	103	45
exhibitionistische Handlungen u. Erregung öffentl. Ärgernisses	185	0	5	0	5	154	21
Straftaten gegen die sexuelle Selbstbestimmung insgesamt	1.254	257	377	1	182	332	105

Tabelle 75: Territoriale Verteilung der Straftaten gegen die sexuelle Selbstbestimmung

Bereich	erfasste Fälle			Häufigkeitszahl		AQ in %	
	Anzahl	Veränderung		2012	2011	2012	2011
		abs.	in %				
PD Nord	221	45	25,6	57	45	84,6	85,2
PI Ostprignitz-Ruppin	74	33	80,5	72	40	93,2	85,4
PI Prignitz	27	-17	-38,6	33	54	85,2	84,1
PI Oberhavel	120	29	31,9	59	45	79,2	85,7
PD Ost	398	-12	-2,9	54	55	84,4	84,1
PI Oder-Spree/Frankfurt (O.)	118	-23	-16,3	49	58	69,5	79,4
PI Märkisch-Oderland	80	-17	-17,5	42	51	87,5	83,5
PI Barnim	131	37	39,4	74	53	89,3	86,2
PI Uckermark	69	-9	-11,5	54	60	97,1	91,0
PD Süd	376	59	18,6	61	51	87,0	83,9
PI Cottbus/Spree-Neiße	123	-4	-3,1	54	56	81,3	81,9
PI Elbe-Elster	57	14	32,6	52	38	103,5	93,0
PI Dahme-Spreewald	91	33	56,9	62	39	85,7	79,3
PI Oberspreewald-Lausitz	95	14	17,3	79	67	86,3	85,2
PI Flughafen Schönefeld	10	2	25,0	73	60	80,0	87,5
PD West	370	-82	-18,1	49	60	83,2	84,1
PI Brandenburg	95	-10	-9,5	54	59	85,3	86,7
PI Potsdam	135	-19	-12,3	52	60	77,0	80,5
PI Havelland	53	-33	-38,4	34	56	86,8	88,4
PI Teltow-Fläming	87	-20	-18,7	54	66	88,5	83,2
Land Brandenburg	1.369	12	0,9	55	54	84,7	84,1

Tabelle 76: Territoriale Verteilung der Tatverdächtigen bei Straftaten gegen die sexuelle Selbstbestimmung

Bereich	Tatverdächtige insges.			nichtdeutsche TV			TV unter 21 Jahren		
	Anzahl	Veränderung		Anzahl	in %	Veränd. 2012/11	Anzahl	in %	Veränd. 2012/11
		abs.	in %						
PD Nord	165	32	24,1	3	1,8	-1,9	30	18,2	-7,4
PI Ostprignitz-Ruppin	61	25	69,4	1	1,6	-6,7	13	21,3	-12,0
PI Prignitz	21	-17	-44,7	0	0,0	-2,6	4	19,0	-4,7
PI Oberhavel	83	24	40,7	2	2,4	0,7	13	15,7	-6,3
PD Ost	327	0	0,0	17	5,2	1,8	60	18,3	-0,4
PI Oder-Spree/Frankfurt (O.)	87	-21	-19,4	8	9,2	1,8	9	10,3	-6,4
PI Märkisch-Oderland	77	-2	-2,5	2	2,6	2,6	16	20,8	4,3
PI Barnim	100	26	35,1	4	4,0	2,6	15	15,0	-9,3
PI Uckermark	64	-3	-4,5	3	4,7	1,7	20	31,3	13,4
PD Süd	288	38	15,2	10	3,5	-1,7	54	18,8	0,0
PI Cottbus/Spree-Neiße	90	-13	-12,6	3	3,3	-0,6	12	13,3	-10,0
PI Elbe-Elster	52	16	44,4	1	1,9	-0,9	9	17,3	9,0
PI Dahme-Spreewald	80	39	95,1	4	5,0	-2,3	25	31,3	11,8
PI Oberspreewald-Lausitz	61	-4	-6,2	1	1,6	-1,4	8	13,1	-5,4
PI Flughafen Schönefeld	8	1	14,3	1	12,5	-30,4	1	12,5	12,5
PD West	317	-43	-11,9	22	6,9	0,3	53	16,7	-3,0
PI Brandenburg	82	-20	-19,6	3	3,7	-2,2	9	11,0	-6,6
PI Potsdam	106	-7	-6,2	6	5,7	-4,1	23	21,7	4,9
PI Havelland	52	-16	-23,5	10	19,2	13,3	11	21,2	-6,7
PI Teltow-Fläming	77	-3	-3,8	3	3,9	0,1	10	13,0	-8,3
Land Brandenburg	1.096	28	2,6	52	4,7	-0,2	197	18,0	-1,9

2.3.3 Rohheitsdelikte und Straftaten gegen die persönliche Freiheit

Im Jahr 2012 waren 11,3 % der Gesamtkriminalität Rohheitsdelikte und Straftaten gegen die persönliche Freiheit (2011: 11,0 %).

Insgesamt wurden 21.995 Fälle erfasst (336 Fälle bzw. 1,6 % mehr als 2011). Das waren 881 Straftaten je 100.000 Einwohner.

88,0 % der Rohheitsdelikte und Straftaten gegen die persönliche Freiheit wurden aufgeklärt (0,2 Prozentpunkte weniger als 2011).

4,8 % der Handlungen verblieben im Stadium des Versuches (2011: 4,2 %). In 78 Fällen wurde mit der Schusswaffe gedroht und in 26 Fällen geschossen (2011: 62 gedroht, 31 geschossen).

Abbildung 24: Entwicklung der Rohheitsdelikte und Straftaten gegen die persönliche Freiheit

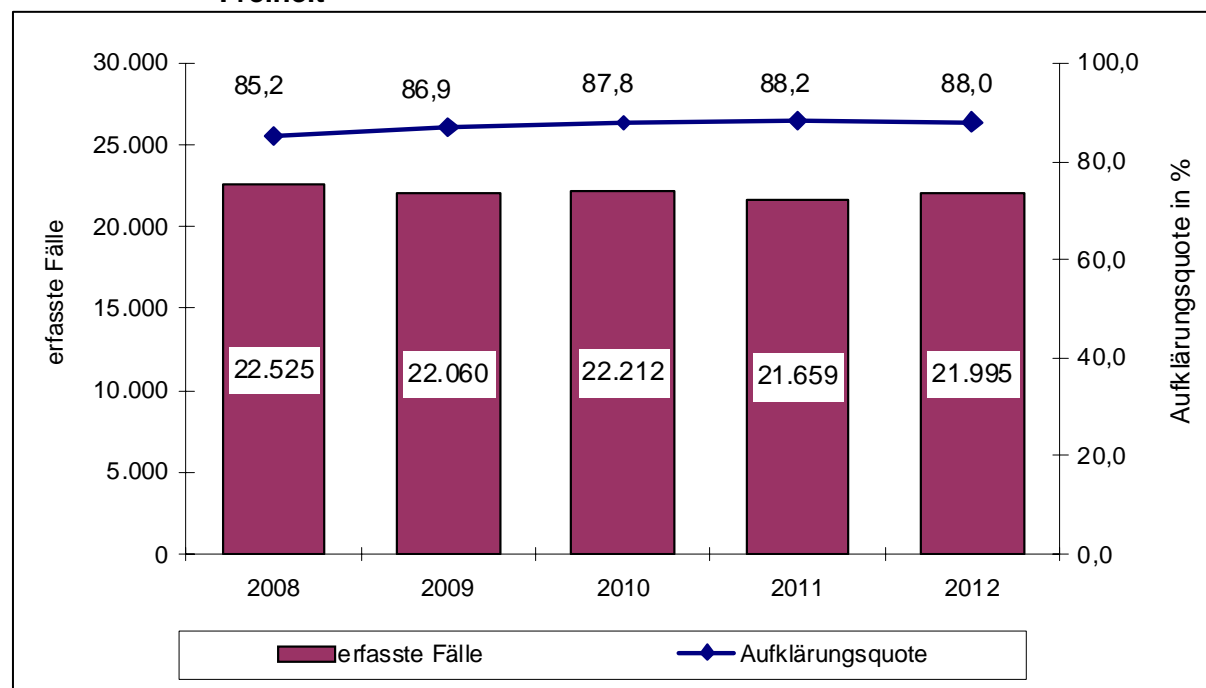

Innerhalb dieses Deliktsfeldes dominierten:

- Körperverletzung mit 13.228 Fällen (434 Fälle bzw. 3,4 % mehr als 2011) bzw. 60,1 % (2011: 59,1 %),
- Straftaten gegen die persönliche Freiheit mit 7.657 Fällen (67 Fälle bzw. 0,9 % weniger als 2011) bzw. 34,8 % (2011: 35,7 %) sowie
- Raub, räuberische Erpressung und räuberischer Angriff auf Kraftfahrer mit 1.110 Fällen (31 Fälle bzw. 2,7 % weniger als 2011) bzw. 5,0 % (2011: 5,3 %).

Zu 17.477 bzw. 90,3 % aller aufgeklärten Delikte wurden allein handelnde Tatverdächtige ermittelt (2011: 17.074 bzw. 89,3 %).

Zu 58,0 % der aufgeklärten Fälle wurden polizeilich bereits in Erscheinung getretene Tatverdächtige ermittelt (2011: 57,3 %).

Durch die Aufklärung von 19.365 Rohheitsdelikten und Straftaten gegen die persönliche Freiheit wurden 17.295 (2011: 17.549) Tatverdächtige ermittelt.

Tabelle 77: Tatverdächtige nach Alter und Geschlecht

Tatverdächtige	2012		2011	
	abs.	in %	abs.	in %
gesamt	17.295		17.549	
männlich	14.053	81,3	14.286	81,4
weiblich	3.242	18,7	3.263	18,6
Kinder	718	4,2	746	4,3
Jugendliche	1.553	9,0	1.708	9,7
Heranwachsende	1.234	7,1	1.502	8,6
unter 21 Jahren gesamt	3.505	20,3	3.956	22,5
Erwachsene	13.790	79,7	13.593	77,5

18,7 % (2011: 19,5 %) der Tatverdächtigen handelten unter Alkoholeinfluss. 69,1 % (2011: 68,9 %) der Tatverdächtigen hatten ihren Wohnsitz in der Tatortgemeinde. 80,1 % der Tatverdächtigen handelten bei der Tatausführung allein (2011: 78,8 %).

51,2 % der ermittelten Tatverdächtigen (2011: 50,9 %) traten zu einem früheren Zeitpunkt bereits als Tatverdächtige in Erscheinung.

Der Anteil der nichtdeutschen Tatverdächtigen betrug 6,3 % (2011: 5,6 %).

22.895 Personen wurden Opfer von Rohheitsdelikten und Straftaten gegen die persönliche Freiheit.

Tabelle 78: Opfer nach Alter und Geschlecht

Opfer	2012		2011	
	abs.	in %	abs.	in %
gesamt	22.895		22.562	
männlich	13.306	58,1	13.396	59,4
weiblich	9.589	41,9	9.166	40,6
Kinder	1.719	7,5	1.776	7,9
Jugendliche	1.877	8,2	1.840	8,2
Heranwachsende	1.554	6,8	1.783	7,9
unter 21 Jahren gesamt	5.150	22,5	5.399	23,9
Erwachsene	17.745	77,5	17.163	76,1

41,7 % (2011: 45,2 %) der Opfer standen in bekanntschafftlichen bzw. verwandtschaftlichen Beziehungen und 30,0 % (2011: 30,9 %) der Opfer hatten keine Vorbeziehungen zu den bzw. dem Tatverdächtigen.

Tabelle 79: Territoriale Verteilung der Rohheitsdelikte und Straftaten gegen die persönliche Freiheit

Bereich	erfasste Fälle			Häufigkeitszahl		AQ in %	
	Anzahl	Veränderung		2012	2011	2012	2011
		abs.	in %				
PD Nord	4.002	-71	-1,7	1.035	1.050	90,5	91,7
PI Ostprignitz-Ruppin	1.171	-118	-9,2	1.147	1.253	93,5	93,1
PI Prignitz	897	82	10,1	1.109	994	90,6	92,5
PI Oberhavel	1.934	-35	-1,8	950	969	88,5	90,4
PD Ost	6.137	-135	-2,2	832	846	88,4	88,7
PI Oder-Spree/Frankfurt (O.)	1.701	-58	-3,3	701	720	86,4	86,2
PI Märkisch-Oderland	1.646	-63	-3,7	868	897	88,2	89,7
PI Barnim	1.633	-30	-1,8	923	940	89,7	89,0
PI Uckermark	1.157	16	1,4	903	879	89,6	90,5
PD Süd	5.094	326	6,8	823	764	87,2	87,4
PI Cottbus/Spree-Neiße	1.882	65	3,6	830	795	83,9	83,5
PI Elbe-Elster	863	16	1,9	782	756	89,8	91,9
PI Dahme-Spreewald	1.166	66	6,0	788	740	87,9	89,8
PI Oberspreewald-Lausitz	981	169	20,8	817	667	90,9	88,4
PI Flughafen Schönefeld	202	10	5,2	1.483	1.448	84,7	87,5
PD West	6.743	204	3,1	896	872	87,1	86,3
PI Brandenburg	1.525	28	1,9	860	840	87,5	85,1
PI Potsdam	2.421	61	2,6	936	924	85,3	83,9
PI Havelland	1.437	126	9,6	926	846	89,3	90,2
PI Teltow-Fläming	1.360	-11	-0,8	842	850	87,3	87,7
Land Brandenburg	21.995	336	1,6	881	865	88,0	88,2

Tabelle 80: Territoriale Verteilung der Tatverdächtigen

Bereich	Tatverdächtige insges.			nichtdeutsche TV			TV unter 21 Jahren		
	Anzahl	Veränderung		Anzahl	in %	Veränd. 2012/11	Anzahl	in %	Veränd. 2012/11
		abs.	in %						
PD Nord	3.284	-113	-3,3	165	5,0	1,2	668	20,3	-3,3
PI Ostprignitz-Ruppin	1.001	-144	-12,6	50	5,0	0,9	203	20,3	-6,9
PI Prignitz	729	42	6,1	24	3,3	1,1	127	17,4	-8,7
PI Oberhavel	1.571	-6	-0,4	93	5,9	1,6	342	21,8	1,9
PD Ost	4.986	-194	-3,7	329	6,6	1,1	1.135	22,8	-1,1
PI Oder-Spree/Frankfurt (O.)	1.437	-73	-4,8	134	9,3	0,1	325	22,6	-2,6
PI Märkisch-Oderland	1.296	-118	-8,3	80	6,2	1,3	283	21,8	0,5
PI Barnim	1.326	6	0,5	66	5,0	1,5	238	17,9	-3,0
PI Uckermark	957	-19	-1,9	49	5,1	1,9	300	31,3	1,2
PD Süd	3.876	48	1,3	211	5,4	-0,3	710	18,3	-2,7
PI Cottbus/Spree-Neiße	1.453	7	0,5	91	6,3	-0,4	307	21,1	-3,2
PI Elbe-Elster	622	-7	-1,1	16	2,6	-0,9	107	17,2	-5,2
PI Dahme-Spreewald	906	-40	-4,2	47	5,2	0,1	146	16,1	-1,0
PI Oberspreewald-Lausitz	773	90	13,2	22	2,8	-0,2	134	17,3	-3,9
PI Flughafen Schönefeld	143	-8	-5,3	36	25,2	3,3	22	15,4	8,8
PD West	5.226	-9	-0,2	398	7,6	0,8	1.014	19,4	-2,6
PI Brandenburg	1.233	31	2,6	70	5,7	0,4	230	18,7	-3,3
PI Potsdam	1.857	50	2,8	206	11,1	0,9	374	20,1	-1,9
PI Havelland	1.112	-61	-5,2	51	4,6	-0,6	214	19,2	-5,6
PI Teltow-Fläming	1.068	-17	-1,6	72	6,7	2,1	207	19,4	-0,1
Land Brandenburg	17.295	-254	-1,4	1.096	6,3	0,7	3.505	20,3	-2,2

Tabelle 81: Fallentwicklung und Aufklärung ausgewählter Raubstraftaten

Schl.-zahl	Delikt(-sbereich)	erfasste Fälle	Veränd. 2012/2011		AQ in %	Veränd. 2012/11
			abs.	in %		
210000	Raub, räuberische Erpressung und räuberischer Angriff auf Kraftfahrer	1.110	-31	-2,7	61,6	0,5
211000	Raubüberfälle auf Geldinstitute, Postfilialen und -agenturen	18	7	63,6	61,1	24,7
212000	Raubüberfälle auf sonstige Zahlstellen und Geschäfte	76	-12	-13,6	52,6	-3,1
216000	Handtaschenraub	116	21	22,1	32,8	-3,0
217000	sonstige Raubüberfälle auf Straßen, Wegen oder Plätzen	430	-70	-14,0	55,3	2,3
219000	Raubüberfälle in Wohnungen	128	15	13,3	78,1	-8,6

Im Berichtszeitraum konnten 684 Fälle bzw. 61,6 % (2011: 61,1 %) des Raubes, der räuberischen Erpressung und des räuberischen Angriffes auf Kraftfahrer geklärt werden. 210 Handlungen verblieben im Versuchsstadium. Der Anteil dieses Deliktsbereiches an der Gesamtkriminalität betrug 0,6 % (2011: 0,6 %). In 56 Fällen (21 Fälle mehr als 2011) wurde mit der Schusswaffe gedroht und in zwei Fällen (2011: 1 Fall) geschossen.

Zu den aufgeklärten Raubdelikten konnten 940 Tatverdächtige ermittelt werden (drei Tatverdächtige mehr als 2011).

Tabelle 82: Tatverdächtige nach Alter und Geschlecht

Tatverdächtige	2012		2011	
	abs.	in %	abs.	in %
gesamt	940		937	
männlich	852	90,6	848	90,5
weiblich	88	9,4	89	9,5
Kinder	20	2,1	31	3,3
Jugendliche	162	17,2	175	18,7
Heranwachsende	163	17,3	197	21,0
unter 21 Jahren gesamt	345	36,7	403	43,0
Erwachsene	595	63,3	534	57,0

58,0 % (2011: 58,3 %) aller zu Raubstraftaten ermittelten Tatverdächtigen handelten gemeinschaftlich.

80,1 % (2011: 78,9 %) aller Tatverdächtigen traten bereits zu einem früheren Zeitpunkt polizeilich in Erscheinung.

Tabelle 83: Opfer nach Alter und Geschlecht

Tatverdächtige	2012		2011	
	abs.	in %	abs.	in %
gesamt	1.151		1.191	
männlich	774	67,2	832	69,9
weiblich	377	32,8	359	30,1
Kinder	51	4,4	48	4,0
Jugendliche	106	9,2	118	9,9
Heranwachsende	98	8,5	117	9,8
unter 21 Jahren gesamt	255	22,2	283	23,8
Erwachsene	896	77,8	908	76,2

Die Anteile der Kinder, Jugendlichen und Heranwachsenden waren besonders hoch bei sonstigen Raubüberfällen auf Straßen, Wegen oder Plätzen (Kinder: 9,0 %; Jugendliche: 18,0 %; Heranwachsende: 13,3 %).

Im Jahr 2012 wurden 13.228 Strafen der Körperverletzung registriert. Das sind 434 Fälle bzw. 3,4 % mehr als im Vorjahr.

Der Anteil dieser Delikte an der Gesamtkriminalität betrug 6,8 % (2011: 6,5 %).

Es wurden insgesamt 11.854 Fälle bzw. 89,6 % (2011: 90,7 %) der Körperverletzung aufgeklärt.

Tabelle 84: Fallentwicklung und Aufklärung ausgewählter Delikte der Körperverletzung

Delikt(-sbereich)	erfasste Fälle	Veränderung 2012/2011		AQ in %	Veränd. 2012/2011 in %
		abs.	in %		
Körperverletzung	13.228	434	3,4	89,6	-1,1
Körperverletzung mit Todesfolge	1	-2	-66,7	0,0	-66,7
gefährliche u. schwere Körperverletzung	3.203	68	2,2	84,8	-2,2
Misshandlung von Schutzbefohlenen	216	8	3,8	98,1	1,5
(vorsätzliche leichte) Körperverletzung	9.067	374	4,3	91,7	-0,4
fahrlässige Körperverletzung	741	-14	-1,9	82,7	-5,5

In vier Fällen wurde mit der Schusswaffe gedroht (drei Fälle mehr als im Vorjahr) und in 22 Fällen geschossen (sieben Fälle weniger als im Vorjahr).

Kinder, Jugendliche und Heranwachsende traten als Tatverdächtige bei Körperverletzungsdelikten häufiger in Erscheinung als im Durchschnitt aller Straftaten.

Tabelle 85: Tatverdächtige nach Alter und Geschlecht

Tatverdächtige	2012		2011	
	abs.	in %	abs.	in %
gesamt	11.475		11.612	
männlich	9.239	80,5	9.480	81,6
weiblich	2.236	19,5	2.132	18,4
Kinder	606	5,3	620	5,3
Jugendliche	1.188	10,4	1.251	10,8
Heranwachsende	876	7,6	1.071	9,2
unter 21 Jahren gesamt	2.670	23,3	2.942	25,3
Erwachsene	8.805	76,7	8.670	74,7

Tabelle 86: Opfer nach Alter und Geschlecht

Tatverdächtige	2012		2011	
	abs.	in %	abs.	in %
gesamt	13.748		13.292	
männlich	8.495	61,8	8.301	62,5
weiblich	5.253	38,2	4.991	37,5
Kinder	1.321	9,6	1.373	10,3
Jugendliche	1.340	9,7	1.259	9,5
Heranwachsende	1.051	7,6	1.213	9,1
unter 21 Jahren gesamt	3.712	27,0	3.845	28,9
Erwachsene	10.036	73,0	9.447	71,1

27,3 % der registrierten Opfer hatten keine Vorbeziehung zu den Tatverdächtigen. Bei 23,6 % der Opfer handelten Täter aus dem Bezug der Bekanntschaft und bei 21,1 % aus der Verwandtschaft.

Im Jahr 2012 wurden 7.657 Straftaten gegen die persönliche Freiheit registriert. Das sind 67 Fälle bzw. 0,9 % weniger als im Vorjahr. 144 Versuche (10 Fälle mehr als 2011) wurden registriert. Der Anteil dieses Deliktsbereiches an der Gesamtkriminalität betrug 3,9 % (2011: 3,9 %). Im Berichtszeitraum wurden 6.827 Fälle bzw. 89,2 % (2011: 88,1 %) aufgeklärt.

Tabelle 87: Fallentwicklung und Aufklärung ausgewählter Straftaten gegen die persönliche Freiheit

Delikt(-sbereich)	erfasste Fälle	Veränd. 2012/2011		AQ in %	Veränd. 2012/2011
		abs.	in %		
Straftaten gegen die persönliche Freiheit	7.657	-67	-0,9	89,2	1,1
Menschenraub, Entziehung Minderjähriger, Kinderhandel	93	-36	-27,9	98,9	5,1
Freiheitsberaubung, Nötigung, Bedrohung, Nachstellung (Stalking), Zwangsheirat	7.556	-32	-0,4	89,1	1,1
Freiheitsberaubung	163	24	17,3	81,0	-3,9
Nötigung	2.914	-127	-4,2	84,1	0,0
Bedrohung	3.317	113	3,5	93,4	1,8
Nachstellung	1.161	-43	-3,6	90,2	1,2
Zwangsheirat	1	1	-	0,0	-
erpresserischer Menschenraub	5	0	0,0	100,0	0,0
Geiselnahme	-	-	-	-	-
Menschenhandel z. Z. d. sex. Ausbeutung	1	1	-	100,0	-

Im Land Brandenburg wurden 1.161 Straftaten der Nachstellung (Stalking) registriert (43 Fälle bzw. 3,6 % weniger als im Vorjahr). 1.047 Fälle bzw. 90,2 % konnten aufgeklärt werden (2011: 89,0 %). Es wurden 948 Tatverdächtige ermittelt, davon waren 772 bzw. 81,4 % männlichen Geschlechts.

In 18 Fällen wurde bei Straftaten gegen die persönliche Freiheit mit der Schusswaffe gedroht (8 Fälle weniger als 2011) und in zwei Fällen geschossen (2011: 1).

Tabelle 88: Tatverdächtige nach Alter und Geschlecht

Tatverdächtige	2012		2011	
	abs.	in %	abs.	in %
gesamt	6.363		6.476	
männlich	5.293	83,2	5.266	81,3
weiblich	1.070	16,8	1.210	18,7
Kinder	121	1,9	139	2,1
Jugendliche	397	6,2	512	7,9
Heranwachsende	340	5,3	428	6,6
unter 21 Jahren gesamt	858	13,5	1.079	16,7
Erwachsene	5.505	86,5	5.397	83,3

5,6 % waren nichtdeutsche Tatverdächtige (2011: 5,1 %).

Tabelle 89: Opfer nach Alter und Geschlecht

Tatverdächtige	2012		2011	
	abs.	in %	abs.	in %
gesamt	7.996		8.079	
männlich	4.037	50,5	4.263	52,8
weiblich	3.959	49,5	3.816	47,2
Kinder	347	4,3	355	4,4
Jugendliche	431	5,4	463	5,7
Heranwachsende	405	5,1	453	5,6
unter 21 Jahren gesamt	1.183	14,8	1.271	15,7
Erwachsene	6.813	85,2	6.808	84,3

30,8 % der Opfer (2011: 31,9 %) hatten keine Vorbeziehung zu den Tatverdächtigen. Bei 12,7 % der Opfer (2011: 11,8 %) war die Opfer-Tatverdächtigen-Beziehung ungeklärt. 21,5 % der Opfer (2011: 23,2 %) hatten bekanntschäftliche Beziehungen zum Tatverdächtigen.

2.3.4 Diebstahlsdelikte

Von den 79.884 registrierten Fällen (3.721 Fälle bzw. 4,5 % weniger gegenüber 2011) wurden 22.873 bzw. 28,6 % aufgeklärt (2011: 22.239 bzw. 26,6 %).

Abbildung 25: Entwicklung der Diebstahlsdelikte

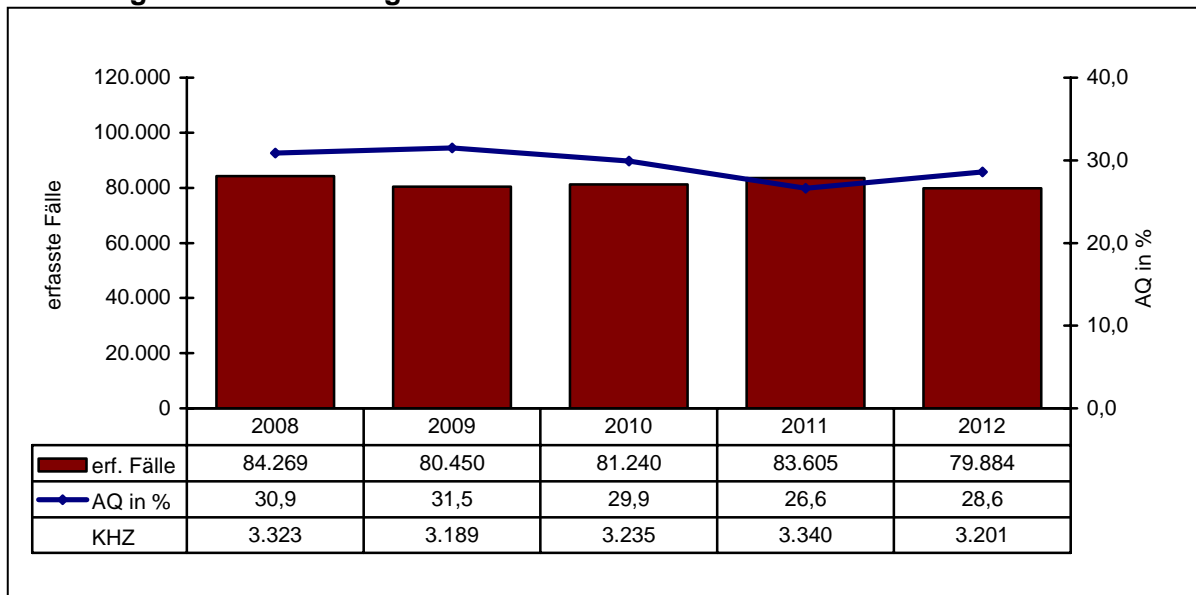

Delikte der Diebstahlskriminalität bestimmen maßgeblich die Gesamtkriminalität. 40,9 % aller erfassten Straftaten waren Diebstahlsdelikte (2011: 42,3 %). Mit 48.750 Fällen wurden 4,4 % weniger Diebstähle unter erschwerenden Umständen registriert als im Vorjahr. Die Anzahl der Diebstähle ohne erschwerende Umstände verringerte sich um 4,5 % gegenüber dem Vorjahr.

Abbildung 26: Diebstahlsanteile an der Gesamtkriminalität

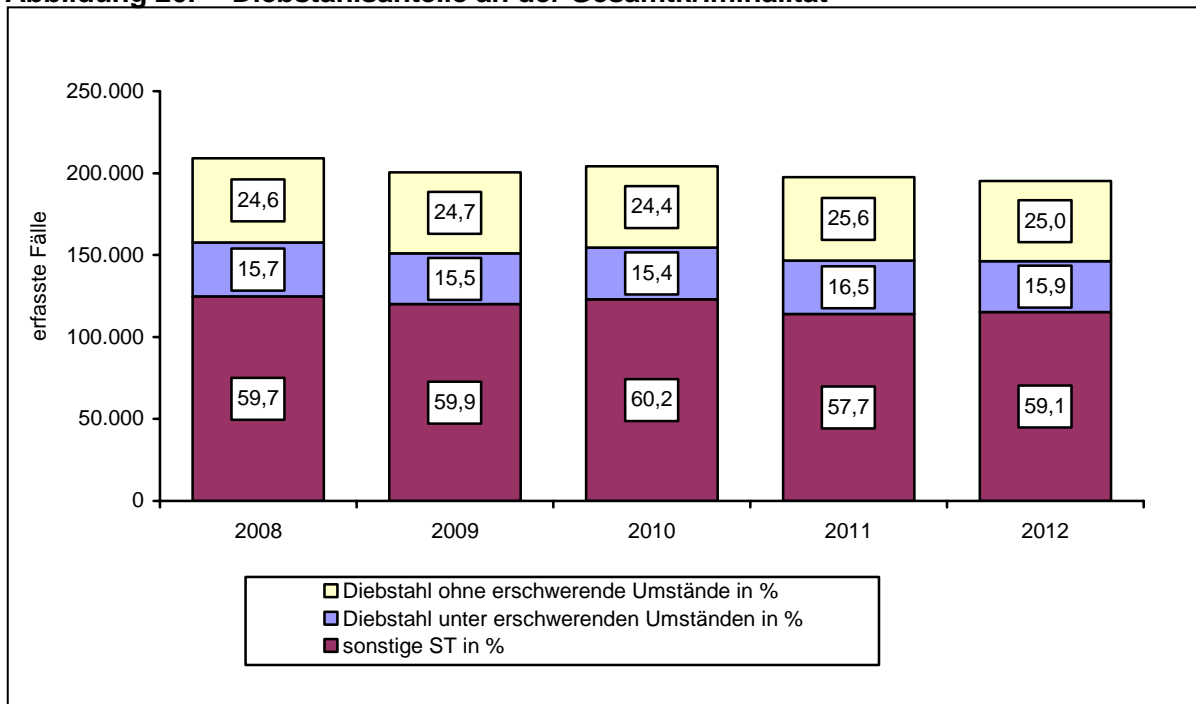

Die größten Anteile hatten:

- Diebstahl von Kraftwagen, Mopeds, Krafträdern und Fahrrädern mit 18.066 Fällen (1.182 Fälle bzw. 6,1 % weniger gegenüber 2011) bzw. 22,6 % (2011: 23,0 %),
- Diebstahl in/aus Kiosk, Warenhäusern, Verkaufsräumen, Selbstbedienungsläden, Schaufenstern und Vitrinen mit 12.745 Fällen (726 Fälle bzw. 5,4 % weniger als 2011) bzw. 16,0 % (2011: 16,1 %) und
- Diebstahl an/aus Kraftfahrzeugen mit 12.379 Fällen (711 Fälle bzw. 5,4 % weniger gegenüber 2011) bzw. 15,5 % (2011: 15,7 %).

Abbildung 27: Anteile ausgewählter Diebstahlsbereiche

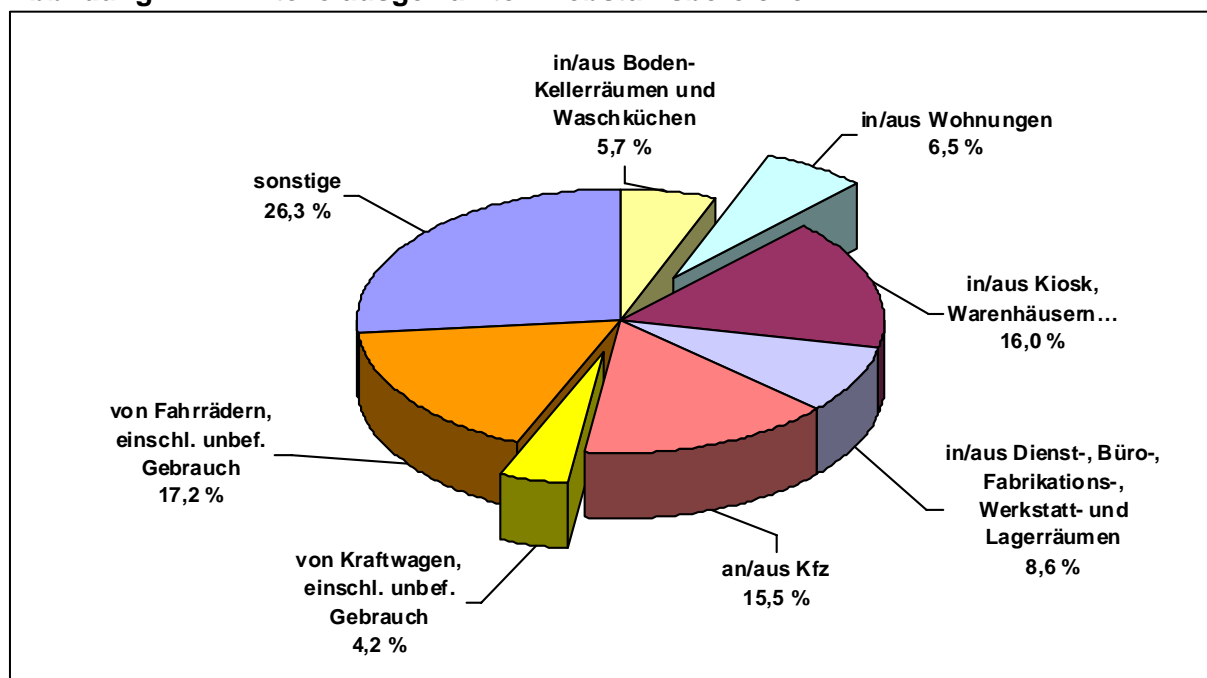

Deutlich verringerten sich die Fallzahlen bei:

- | | |
|---|-------------|
| • Diebstahl von Kraftfahrzeugen, einschl. unbef. Gebrauch | -608 Fälle |
| • Diebstahl von Fahrrädern, einschl. unbef. Gebrauch | -531 Fälle |
| • Diebstahl in/aus Garagen, Carports | -851 Fälle |
| • Diebstahl in/aus Kiosk, Warenhäusern, Verkaufsräumen | -726 Fälle |
| • Diebstahl in/aus Boden-, Kellerräumen | -695 Fälle |
| • Diebstahl an/aus Kfz | -711 Fälle. |

Dagegen erhöhte sich die Zahl der Diebstähle in/aus Wohnungen um 758 Fälle.

Tabelle 90: Fallentwicklung und Aufklärung ausgewählter Diebstahlsdelikte

Schl.- zahl	Deliktsbereich	erfasste Fälle		davon Versuche		AQ in %	
		2012	2011	2012	2011	2012	2011
****00	Diebstahl insgesamt	79.884	83.605	8.439	8.501	28,6	26,6
***100	Diebstahl von Kraftwagen einschl. unbefugter Gebrauch	3.355	3.963	1.007	1.283	18,6	17,3
***200	Diebstahl von Moped/Krad einschl. unbefugter Gebrauch	983	1.026	85	84	26,0	20,3
***300	Diebstahl von Fahrrad einschl. unbefugter Gebrauch	13.728	14.259	111	114	10,6	9,8
***400	Diebstahl von Schusswaffen	21	16	1	1	33,3	43,8
***500	Diebstahl von unbaren ZM	1.278	1.301	4	4	12,6	12,8
***700	Diebstahl von/aus Automaten	388	315	77	70	24,7	17,8
***800	Diebstahl von Antiquitäten, Kunst- und sakralen Gegenständen	44	30	6	3	25,0	23,3
*03*00	Diebstahl in/aus Gärten, Gartenlauben und Gartenanlagen	3.869	3.926	734	686	21,8	18,2
*04*00	Diebstahl in/aus Garagen, Carports	2.166	3.017	548	773	15,1	16,2
*05*00	Diebstahl in/aus Banken, Sparkassen, Postfilialen und -agenturen u. dgl.	76	90	12	8	34,2	47,8
*10*00	Diebstahl in/aus Dienst-, Büro-, Fabrikations-, Werkstatt- u. Lagerräumen	6.839	6.814	1.164	996	25,6	21,2
*15*00	Diebstahl in/aus Gaststätten, Kantinen, Hotels und Pensionen	1.331	1.307	172	172	21,8	20,2
*25*00	Diebstahl in/aus Kiosken, Warenhäusern, Verkaufsräumen	12.745	13.471	768	752	80,5	79,1
*26*00	Ladendiebstahl	10.489	11.186	204	211	92,3	91,2
*35*00	Diebstahl in/aus Wohnungen	5.228	4.470	1.080	849	36,9	36,9
*36*00	Tageswohnungseinbruch	1.965	1.403	454	341	25,5	22,3
*40*00	Diebstahl in/aus Boden-, Kellerräumen und Waschküchen	4.569	5.264	823	831	15,1	13,5
*45*00	Diebstahl in/aus Baubuden und Baustellen	1.579	1.872	138	143	15,8	11,6
*50*00	Diebstahl an/aus Kfz	12.379	13.090	1.066	1.012	9,4	9,7
*90*00	Taschendiebstahl	1.166	1.266	9	8	4,6	6,2

Zu den Diebstahlsdelikten wurde ein Gesamtschaden von 97,9 Millionen Euro gemeldet (10,1 Millionen Euro weniger als 2011).

Abbildung 28: Schadenssumme durch Diebstahl insgesamt



Tabelle 91: Tatverdächtige nach Alter und Geschlecht

Tatverdächtige	2012		2011	
	abs.	in %	abs.	in %
gesamt	17.188		17.772	
männlich	12.839	74,7	13.251	74,6
weiblich	4.349	25,3	4.521	25,4
Kinder	1.068	6,2	1.171	6,6
Jugendliche	2.244	13,1	2.437	13,7
Heranwachsende	1.500	8,7	1.748	9,8
unter 21 Jahren gesamt	4.812	28,0	5.356	30,1
Erwachsene	12.376	72,0	12.416	69,9

Tabelle 92: Anteile der Tatverdächtigen bei Diebstahl insgesamt an den Tatverdächtigen insgesamt der jeweiligen Altersklasse

Altersgruppen und Geschlecht	Anzahl der Tatverdächtigen insgesamt	Anteil der wegen Diebstahl ermittelten Tatverdächtigen an allen Tatverdächtigen in %	
		2012	2011
		gesamt	25,1
männlich	24,9	25,4	
weiblich	25,6	26,7	
Kinder	39,8	41,3	
Jugendliche	40,2	41,0	
Heranwachsende	31,5	31,2	
unter 21 Jahre gesamt	36,9	37,2	
Erwachsene	22,3	25,7	

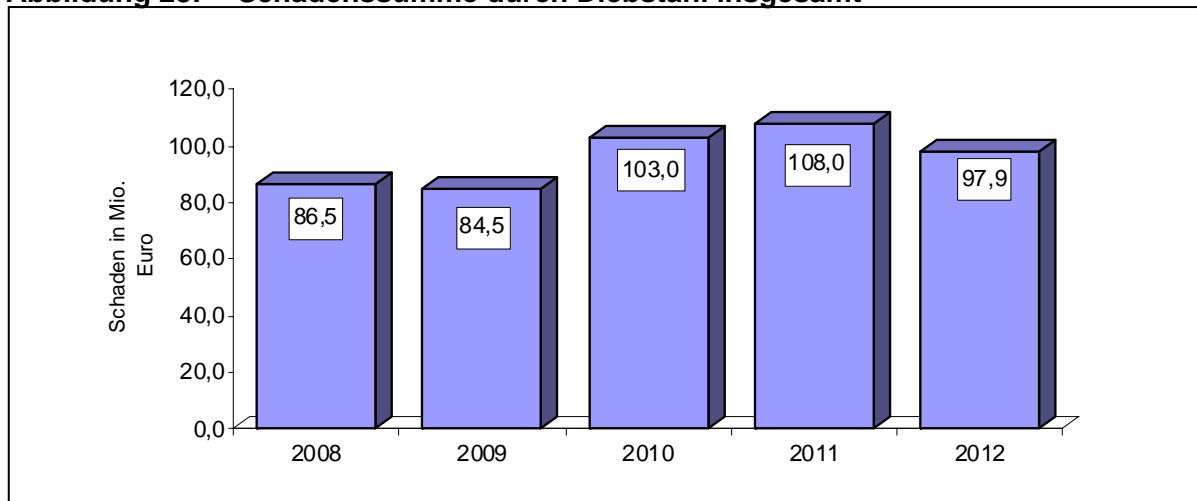
Tabelle 93: Territoriale Verteilung bei Diebstahl von Kraftwagen

Bereich	erfasste Fälle			Häufigkeitszahl		AQ in %	
	Anzahl	Veränderung		2012	2011	2012	2011
		abs.	in %				
PD Nord	380	-12	-3,1	98	101	24,2	27,3
PI Ostprignitz-Ruppin	96	-13	-11,9	94	106	24,0	36,7
PI Prignitz	78	20	34,5	96	71	34,6	32,8
PI Oberhavel	206	-19	-8,4	101	111	20,4	21,3
PD Ost	1.096	-334	-23,4	149	193	14,8	17,4
PI Oder-Spree/Frankfurt (O.)	521	-39	-7,0	215	229	10,0	15,7
PI Märkisch-Oderland	260	-97	-27,2	137	187	18,1	21,3
PI Barnim	175	-85	-32,7	99	147	13,1	16,5
PI Uckermark	140	-113	-44,7	109	195	28,6	16,6
PD Süd	824	-153	-15,7	133	157	23,1	16,3
PI Cottbus/Spree-Neiße	390	-35	-8,2	172	186	22,3	15,3
PI Elbe-Elster	63	-2	-3,1	57	58	36,5	26,2
PI Dahme-Spreewald	212	-57	-21,2	143	181	13,7	13,4
PI Oberspreewald-Lausitz	122	-57	-31,8	102	147	37,7	19,6
PI Flughafen Schönefeld	37	-2	-5,1	272	294	13,5	15,4
PD West	1.055	-107	-9,2	140	155	17,2	14,4
PI Brandenburg	239	-4	-1,6	135	136	10,5	12,3
PI Potsdam	423	-29	-6,4	164	177	23,2	14,2
PI Havelland	170	-55	-24,4	110	145	14,1	14,7
PI Teltow-Fläming	223	-19	-7,9	138	150	15,2	16,5
Land Brandenburg	3.355	-608	-15,3	134	158	18,6	17,3

Tabelle 94: Territoriale Verteilung der Tatverdächtigen

Bereich	Tatverdächtige insges.			nichtdeutsche TV			TV unter 21 Jahren		
	Anzahl	Veränderung		Anzahl	in %	Veränd. 2012/11	Anzahl	in %	Veränd. 2012/11
		abs.	in %						
PD Nord	107	4	3,9	29	27,1	2,8	21	19,6	-10,5
PI Ostprignitz-Ruppin	32	-9	-22,0	12	37,5	15,5	7	21,9	-26,9
PI Prignitz	31	13	72,2	6	19,4	-2,9	6	19,4	-2,8
PI Oberhavel	49	5	11,4	15	30,6	3,3	8	16,3	0,4
PD Ost	194	-117	-37,6	91	46,9	-4,9	49	25,3	4,1
PI Oder-Spree/Frankfurt (O.)	75	-39	-34,2	48	64,0	4,4	13	17,3	-1,1
PI Märkisch-Oderland	43	-64	-59,8	12	27,9	-23,5	13	30,2	11,5
PI Barnim	28	-20	-41,7	14	50,0	16,7	6	21,4	-11,9
PI Uckermark	49	-2	-3,9	17	34,7	-20,2	17	34,7	15,1
PD Süd	198	16	8,8	91	46,0	-0,7	27	13,6	-12,8
PI Cottbus/Spree-Neiße	104	30	40,5	51	49,0	-6,4	18	17,3	-1,6
PI Elbe-Elster	26	4	18,2	7	26,9	-18,5	1	3,8	-32,6
PI Dahme-Spreewald	31	-11	-26,2	15	48,4	7,9	3	9,7	-26,0
PI Oberspreewald-Lausitz	48	1	2,1	24	50,0	3,2	7	14,6	-10,9
PI Flughafen Schönefeld	5	-1	-16,7	2	40,0	-10,0	0	0,0	0,0
PD West	182	-13	-6,7	67	36,8	-13,4	39	21,4	-7,3
PI Brandenburg	29	-11	-27,5	8	27,6	-37,4	5	17,2	-2,8
PI Potsdam	79	10	14,5	46	58,2	4,6	15	19,0	0,2
PI Havelland	24	-9	-27,3	6	25,0	-5,3	2	8,3	-28,1
PI Teltow-Fläming	52	-13	-20,0	7	13,5	-40,4	17	32,7	-2,7
Land Brandenburg	666	-110	-14,2	265	39,8	-5,3	134	20,1	-5,7

Tabelle 95: Territoriale Verteilung bei Diebstahl von Fahrrädern

Bereich	erfasste Fälle			Häufigkeitszahl		AQ in %	
	Anzahl	Veränderung		2012	2011	2012	2011
		abs.	in %				
PD Nord	1.987	-80	-3,9	514	533	7,6	9,1
PI Ostprignitz-Ruppin	459	0	0,0	450	446	13,7	10,7
PI Prignitz	375	-19	-4,8	464	480	8,8	7,1
PI Oberhavel	1.153	-61	-5,0	567	598	4,9	9,2
PD Ost	3.532	-458	-11,5	479	538	16,0	9,2
PI Oder-Spree/Frankfurt (O.)	1.292	-393	-23,3	532	690	6,0	4,9
PI Märkisch-Oderland	766	-33	-4,1	404	419	46,6	18,6
PI Barnim	708	-53	-7,0	400	430	8,8	10,2
PI Uckermark	766	21	2,8	598	574	8,7	7,7
PD Süd	4.349	232	5,6	703	660	6,9	7,2
PI Cottbus/Spree-Neiße	2.470	397	19,2	1.089	907	6,8	4,6
PI Elbe-Elster	461	31	7,2	418	384	6,9	13,0
PI Dahme-Spreewald	643	-210	-24,6	435	574	7,3	11,0
PI Oberspreewald-Lausitz	741	7	1,0	617	603	6,3	6,5
PI Flughafen Schönefeld	34	7	25,9	250	204	17,6	18,5
PD West	3.859	-226	-5,5	513	545	11,2	13,3
PI Brandenburg	596	-152	-20,3	336	420	6,2	5,9
PI Potsdam	1.638	46	2,9	633	623	18,9	15,9
PI Havelland	930	-36	-3,7	599	624	5,3	15,5
PI Teltow-Fläming	695	-84	-10,8	430	483	5,6	12,5
Land Brandenburg	13.728	-531	-3,7	550	570	10,6	9,8

Tabelle 96: Territoriale Verteilung der Tatverdächtigen

Bereich	Tatverdächtige insges.			nichtdeutsche TV			TV unter 21 Jahren		
	Anzahl	Veränderung		Anzahl	in %	Veränd. 2012/11	Anzahl	in %	Veränd. 2012/11
		abs.	in %						
PD Nord	135	-9	-6,3	9	6,7	3,2	75	55,6	9,8
PI Ostprignitz-Ruppin	44	-8	-15,4	1	2,3	2,3	23	52,3	8,1
PI Prignitz	35	6	20,7	5	14,3	10,8	17	48,6	0,3
PI Oberhavel	56	-7	-11,1	3	5,4	-1,0	35	62,5	16,5
PD Ost	259	-49	-15,9	38	14,7	-4,8	133	51,4	-2,8
PI Oder-Spree/Frankfurt (O.)	74	-12	-14,0	19	25,7	-8,0	38	51,4	2,6
PI Märkisch-Oderland	60	-46	-43,4	7	11,7	-3,4	37	61,7	1,3
PI Barnim	66	-9	-12,0	3	4,5	-2,1	34	51,5	-0,5
PI Uckermark	62	18	40,9	9	14,5	-10,5	27	43,5	-11,0
PD Süd	246	7	2,9	37	15,0	-0,4	90	36,6	-8,2
PI Cottbus/Spree-Neiße	113	31	37,8	31	27,4	-6,7	32	28,3	-16,8
PI Elbe-Elster	36	-9	-20,0	0	0,0	-4,4	9	25,0	-19,4
PI Dahme-Spreewald	41	-12	-22,6	1	2,4	0,6	24	58,5	1,9
PI Oberspreewald-Lausitz	56	3	5,7	3	5,4	-4,1	23	41,1	7,1
PI Flughafen Schönefeld	4	-2	-33,3	2	50,0	33,3	2	50,0	16,7
PD West	212	-19	-8,2	26	12,3	3,2	90	42,5	-3,8
PI Brandenburg	38	-17	-30,9	2	5,3	-0,2	10	26,3	-13,7
PI Potsdam	80	16	25,0	17	21,3	7,2	25	31,3	-7,8
PI Havelland	52	0	0,0	5	9,6	3,8	31	59,6	7,7
PI Teltow-Fläming	42	-18	-30,0	2	4,8	-5,2	24	57,1	2,1
Land Brandenburg	850	-69	-7,5	108	12,7	-0,7	387	45,5	-3,0

Tabelle 97: Territoriale Verteilung bei Ladendiebstahl

Bereich	erfasste Fälle			Häufigkeitszahl		AQ in %	
	Anzahl	Veränderung		2012	2011	2012	2011
		abs.	in %				
PD Nord	1.356	8	0,6	351	347	91,2	89,8
PI Ostprignitz-Ruppin	470	50	11,9	460	408	93,4	92,4
PI Prignitz	247	-23	-8,5	305	329	92,3	90,0
PI Oberhavel	639	-19	-2,9	314	324	89,0	88,0
PD Ost	3.495	-379	-9,8	474	523	93,1	92,6
PI Oder-Spree/Frankfurt (O.)	1.389	-109	-7,3	572	613	95,2	93,2
PI Märkisch-Oderland	531	-141	-21,0	280	353	88,7	90,0
PI Barnim	988	-110	-10,0	558	621	92,9	93,0
PI Uckermark	587	-19	-3,1	458	467	92,5	93,2
PD Süd	2.409	-313	-11,5	389	436	91,3	90,3
PI Cottbus/Spree-Neiße	1.068	-48	-4,3	471	488	90,8	88,6
PI Elbe-Elster	265	-73	-21,6	240	302	90,9	91,4
PI Dahme-Spreewald	555	11	2,0	375	366	91,2	93,2
PI Oberspreewald-Lausitz	499	-203	-28,9	416	577	93,2	90,6
PI Flughafen Schönefeld	22	0	0,0	162	166	77,3	77,3
PD West	3.227	-12	-0,4	429	432	92,7	90,8
PI Brandenburg	515	-14	-2,6	290	297	91,1	88,8
PI Potsdam	1.628	133	8,9	629	585	94,0	92,4
PI Havelland	580	-39	-6,3	374	400	89,8	88,5
PI Teltow-Fläming	504	-92	-15,4	312	369	93,3	90,8
Land Brandenburg	10.489	-697	-6,2	420	447	92,3	91,2

Tabelle 98: Territoriale Verteilung Tatverdächtigen

Bereich	Tatverdächtige insges.			nichtdeutsche TV			TV unter 21 Jahren		
	Anzahl	Veränderung		Anzahl	in %	Veränd. 2012/11	Anzahl	in %	Veränd. 2012/11
		abs.	in %						
PD Nord	1.156	29	2,6	122	10,6	1,0	343	29,7	2,1
PI Ostprignitz-Ruppin	395	71	21,9	32	8,1	-0,8	118	29,9	0,0
PI Prignitz	208	-20	-8,8	8	3,8	-3,6	63	30,3	3,1
PI Oberhavel	562	-22	-3,8	87	15,5	3,7	162	28,8	2,4
PD Ost	3.022	-252	-7,7	688	22,8	-1,5	975	32,3	1,8
PI Oder-Spree/Frankfurt (O.)	1.180	-93	-7,3	377	31,9	-1,7	411	34,8	4,3
PI Märkisch-Oderland	473	-98	-17,2	86	18,2	0,1	134	28,3	-7,6
PI Barnim	893	-69	-7,2	114	12,8	-6,6	255	28,6	0,8
PI Uckermark	509	-15	-2,9	130	25,5	2,8	183	36,0	6,6
PD Süd	1.996	-272	-12,0	273	13,7	0,9	550	27,6	-3,3
PI Cottbus/Spree-Neiße	853	-26	-3,0	122	14,3	-2,3	266	31,2	-5,0
PI Elbe-Elster	213	-63	-22,8	16	7,5	5,3	47	22,1	-3,6
PI Dahme-Spreewald	504	-12	-2,3	103	20,4	4,4	129	25,6	2,0
PI Oberspreewald-Lausitz	431	-167	-27,9	37	8,6	0,7	103	23,9	-8,0
PI Flughafen Schönefeld	19	-2	-9,5	7	36,8	-29,8	7	36,8	8,2
PD West	2.630	-4	-0,2	418	15,9	1,8	876	33,3	-1,2
PI Brandenburg	403	-35	-8,0	46	11,4	3,9	120	29,8	-2,6
PI Potsdam	1.304	125	10,6	263	20,2	-0,2	467	35,8	-1,6
PI Havelland	520	-44	-7,8	68	13,1	3,0	168	32,3	-0,5
PI Teltow-Fläming	441	-59	-11,8	59	13,4	1,2	127	28,8	-0,4
Land Brandenburg	8.712	-495	-5,4	1.445	16,6	0,4	2.729	31,3	-0,2

Der Diebstahl in/aus Warenhäusern stellte im Jahre 2012 mit 35,5 % (2011: 36,1 %) den Hauptanteil bei Diebstahl ohne erschwerende Umstände dar.

Tabelle 99: Fallentwicklung und Aufklärung ausgewählte Diebstahlsdelikte ohne erschwerende Umstände

Schl.- zahl	Deliktsbereiche	erfasste Fälle		davon Versuche		AQ in %	
		2012	2011	2012	2011	2012	2011
3****	Diebstahl ohne erschwerende Umstände	31.134	32.605	634	624	48,4	47,4
3**100	von Kraftwagen einschl. unbefugter Gebrauch	291	339	17	29	64,3	57,5
3**200	von Moped/Krad einschl. unbefugter Gebrauch	93	109	5	2	36,6	35,8
3**300	von Fahrrad einschl. unbefugter Gebrauch	1.220	1.309	13	15	27,6	27,3
3**400	von Schusswaffen	3	6	-	-	33,3	50,0
3**500	von unbaren Zahlungsmitteln	879	922	-	1	14,0	15,1
3**700	von/aus Automaten	27	22	3	4	40,7	31,8
3**800	von Antiquitäten, Kunst- und sakralen Gegenständen	19	13	-	-	42,1	7,7
303*00	in/aus Gärten, Gartenlauben und Gartenanlagen	668	721	17	16	21,3	24,7
304*00	in/aus Garagen, Carports	184	227	11	8	28,3	28,2
305*00	in/aus Banken, Sparkassen, Postfilialen und -agenturen und dgl.	37	60	1	-	32,4	61,7
310*00	in/aus Dienst-, Büro-, Fabrikations-, Werkstatt- und Lagerräumen	1.722	1.808	28	37	36,7	32,0
315*00	in/aus Gaststätten, Kantinen, Hotels und Pensionen	492	533	4	9	22,2	18,6
325*00	in/aus Kiosken, Warenhäusern, Verkaufsräumen	11.048	11.781	210	217	87,6	86,5
326*00	Ladendiebstahl	10.269	10.990	193	198	92,6	91,4
335*00	in/aus Wohnungen	1.493	1.504	40	26	65,2	65,8
340*00	in/aus Boden-, Kellerräumen und Waschküchen	322	357	9	9	32,9	26,6
345*00	in/aus Baubuden und Baustellen	530	594	19	20	16,0	18,5
350*00	an/aus Kfz	4.156	4.346	80	68	9,2	10,0
390*00	Taschendiebstahl	1.104	1.175	5	8	4,1	6,4

Tabelle 100: Territoriale Verteilung bei Diebstahl ohne erschwerende Umstände

Bereich	erfasste Fälle			Häufigkeitszahl		AQ in %	
	Anzahl	Veränderung		2012	2011	2012	2011
		abs.	in %				
PD Nord	4.482	-203	-4,3	1.160	1.207	47,6	44,5
PI Ostprignitz-Ruppin	1.371	-52	-3,7	1.343	1.383	52,7	45,5
PI Prignitz	937	-64	-6,4	1.159	1.220	46,9	47,1
PI Oberhavel	2.174	-87	-3,8	1.068	1.113	44,7	42,7
PD Ost	9.534	-508	-5,1	1.293	1.355	50,9	51,5
PI Oder-Spree/Frankfurt (O.)	3.228	7	0,2	1.329	1.319	54,8	56,0
PI Märkisch-Oderland	1.869	-274	-12,8	985	1.125	47,5	49,5
PI Barnim	2.695	-327	-10,8	1.523	1.709	50,6	49,4
PI Uckermark	1.742	86	5,2	1.359	1.276	47,8	49,2
PD Süd	7.464	-648	-8,0	1.206	1.300	46,6	45,3
PI Cottbus/Spree-Neiße	2.950	-264	-8,2	1.301	1.407	47,5	44,1
PI Elbe-Elster	1.050	-88	-7,7	952	1.016	48,5	43,8
PI Dahme-Spreewald	1.603	-155	-8,8	1.084	1.183	48,9	45,1
PI Oberspreewald-Lausitz	1.469	-152	-9,4	1.224	1.332	48,5	54,5
PI Flughafen Schönefeld	392	11	2,9	2.879	2.874	18,6	22,3
PD West	9.641	-110	-1,1	1.281	1.300	47,5	46,3
PI Brandenburg	2.034	60	3,0	1.147	1.108	41,8	41,1
PI Potsdam	4.101	76	1,9	1.585	1.575	49,6	47,8
PI Havelland	1.836	-180	-8,9	1.183	1.302	47,8	45,3
PI Teltow-Fläming	1.670	-66	-3,8	1.034	1.076	49,2	49,8
Land Brandenburg	31.134	-1.471	-4,5	1.248	1.302	48,4	47,4

Tabelle 101: Territoriale Verteilung der Tatverdächtigen

Bereich	Tatverdächtige insges.			nichtdeutsche TV			TV unter 21 Jahren		
	Anzahl	Veränderung		Anzahl	in %	Veränd. 2012/11	Anzahl	in %	Veränd. 2012/11
		abs.	in %						
PD Nord	2.029	22	1,1	162	8	0,6	574	28	0,3
PI Ostprignitz-Ruppin	649	49	8,2	43	7	-0,5	194	30	-1,4
PI Prignitz	402	-58	-12,6	15	4	-2,1	99	25	-2,6
PI Oberhavel	990	30	3,1	106	11	2,3	282	28	2,1
PD Ost	4.457	-223	-4,8	808	18	-1,6	1.356	30	0,3
PI Oder-Spree/Frankfurt (O.)	1.616	-89	-5,2	425	26	-2,5	533	33	2,8
PI Märkisch-Oderland	827	-188	-18,5	97	12	-3,0	216	26	-6,4
PI Barnim	1.279	2	0,2	155	12	-2,1	361	28	0,5
PI Uckermark	782	20	2,6	148	19	0,7	260	33	2,8
PD Süd	3.124	-315	-9,2	404	13	-0,1	788	25	-3,2
PI Cottbus/Spree-Neiße	1.255	-35	-2,7	183	15	-3,6	342	27	-3,6
PI Elbe-Elster	410	-62	-13,1	25	6	3,8	83	20	-5,6
PI Dahme-Spreewald	778	-16	-2,0	125	16	3,6	202	26	2,3
PI Oberspreewald-Lausitz	649	-173	-21,0	57	9	0,1	150	23	-8,3
PI Flughafen Schönefeld	75	-21	-21,9	27	36	-3,6	19	25	2,4
PD West	4.063	57	1,4	572	14	1,5	1.187	29	-3,5
PI Brandenburg	798	15	1,9	76	10	0,7	191	24	-4,3
PI Potsdam	1.735	166	10,6	339	20	1,2	567	33	-2,9
PI Havelland	803	-130	-13,9	76	9	0,8	238	30	-3,4
PI Teltow-Fläming	779	-4	-0,5	100	13	1,5	203	26	-3,5
Land Brandenburg	13.548	-458	-3,3	1.888	14	0,0	3.884	29	-1,4

Den höchsten Anteil am Diebstahl unter erschwerenden Umständen hatte der Diebstahl von Fahrrädern mit 12.508 Fällen (442 Fälle bzw. 3,4 % weniger als 2011) bzw. 25,7 % (2011: 25,4 %). Danach folgte der Diebstahl an/aus Kfz und der Diebstahl in/aus Dienst-, Büro-, Fabrikations-, Werkstatt- und Lagerräumen. Im Stadium des Versuches verblieben 7.805 Diebstahlsdelikte unter erschwerenden Umständen (2012: 16,0 %; 2011: 15,4 %).

Tabelle 102: Fallentwicklung und Aufklärung ausgewählter Diebstahlsdelikte unter erschwerenden Umständen

Schl.- zahl	Deliktsbereiche	erfasste Fälle		davon Versuche		AQ in %	
		2012	2011	2012	2011	2012	2011
4****	Diebstahl unter erschwerenden Umständen	48.750	51.000	7.805	7.877	16,0	13,3
4**100	von Kraftwagen	3.064	3.624	990	1.254	14,3	13,5
4**200	von Moped/Krad	890	917	80	82	24,9	18,4
4**300	von Fahrrad	12.508	12.950	98	99	8,9	8,0
4**400	von Schusswaffen	18	10	1	1	33,3	40,0
4**500	von unbaren Zahlungsmitteln	399	379	4	3	9,5	7,1
4**700	von/aus Automaten	361	293	74	66	23,5	16,7
4**800	von Antiquitäten, Kunst- und sakralen Gegenständen	25	17	6	3	12,0	35,3
403*00	in/aus Gärten, Gartenlauben und Gartenanlagen	3.201	3.205	717	670	22,0	16,8
404*00	in/aus Garagen, Carports	1.982	2.790	537	765	13,9	15,3
405*00	in/aus Banken, Sparkassen, Postfilialen und -agenturen und dgl.	39	30	11	8	35,9	20,0
410*00	in/aus Dienst-, Büro-, Fabrikations-, Werkstatt- und Lagerräumen	5.117	5.006	1.136	959	21,8	17,2
415*00	in/aus Gaststätten, Kantinen, Hotels und Pensionen	839	774	168	163	21,6	21,3
425*00	in/aus Kiosken, Warenhäusern, Verkaufsräumen	1.697	1.690	558	535	33,9	26,8
426*00	Ladendiebstahl	220	196	11	13	76,4	77,6
435*00	Wohnungseinbruchdiebstahl	3.735	2.966	1.040	823	25,5	22,3
436*00	Tageswohnungseinbruch	1.965	1.403	454	341	25,5	22,3
440*00	in/aus Boden-, Kellerräumen, Waschküchen	4.247	4.907	814	822	13,8	12,5
445*00	in/aus Baubuden und Baustellen	1.049	1.278	119	123	15,7	8,4
450*00	an/aus Kfz	8.223	8.744	986	944	9,6	9,5
490*00	Taschendiebstahl	62	91	4	-	14,5	3,3

Tabelle 103: Territoriale Verteilung bei Diebstahl unter erschwerenden Umständen

Bereich	erfasste Fälle			Häufigkeitszahl		AQ in %	
	Anzahl	Veränderung		2012	2011	2012	2011
		abs.	in %				
PD Nord	6.797	107	1,6	1.759	1.724	17,4	15,0
PI Ostprignitz-Ruppin	1.853	-33	-1,7	1.815	1.833	21,9	17,8
PI Prignitz	1.649	159	10,7	2.039	1.817	18,0	17,0
PI Oberhavel	3.295	-19	-0,6	1.619	1.632	14,6	12,6
PD Ost	14.873	-986	-6,2	2.016	2.139	18,5	15,0
PI Oder-Spree/Frankfurt (O.)	5.096	-799	-13,6	2.099	2.414	11,8	11,3
PI Märkisch-Oderland	3.462	62	1,8	1.825	1.785	26,4	22,4
PI Barnim	3.726	228	6,5	2.106	1.978	21,1	14,1
PI Uckermark	2.589	-477	-15,6	2.020	2.363	17,3	15,0
PD Süd	12.829	-185	-1,4	2.074	2.086	15,5	11,6
PI Cottbus/Spree-Neiße	5.298	-374	-6,6	2.336	2.482	14,9	9,7
PI Elbe-Elster	1.942	537	38,2	1.761	1.255	23,8	11,5
PI Dahme-Spreewald	2.780	-72	-2,5	1.879	1.920	8,6	12,0
PI Oberspreewald-Lausitz	2.319	-330	-12,5	1.932	2.177	18,6	15,8
PI Flughafen Schönefeld	490	54	12,4	3.598	3.289	13,5	9,4
PD West	14.233	-1.197	-7,8	1.890	2.057	13,3	12,2
PI Brandenburg	3.056	-591	-16,2	1.723	2.046	11,5	11,2
PI Potsdam	5.339	-619	-10,4	2.064	2.332	15,3	11,8
PI Havelland	3.131	256	8,9	2.017	1.856	13,2	14,5
PI Teltow-Fläming	2.707	-243	-8,2	1.676	1.828	11,2	11,8
Land Brandenburg	48.750	-2.250	-4,4	1.953	2.037	16,0	13,3

Tabelle 104: Territoriale Verteilung der Tatverdächtigen

Bereich	Tatverdächtige insges.			nichtdeutsche TV			TV unter 21 Jahren		
	Anzahl	Veränderung		Anzahl	in %	Veränd. 2012/11	Anzahl	in %	Veränd. 2012/11
		abs.	in %						
PD Nord	757	-65	-7,9	115	15,2	-1,7	228	30,1	-6,3
PI Ostprignitz-Ruppin	276	-25	-8,3	39	14,1	-2,5	79	28,6	-9,3
PI Prignitz	182	-5	-2,7	12	6,6	-2,0	49	26,9	-15,9
PI Oberhavel	326	-28	-7,9	75	23,0	-1,6	103	31,6	-0,9
PD Ost	1.647	-146	-8,1	552	33,5	-0,4	473	28,7	-3,8
PI Oder-Spree/Frankfurt (O.)	518	-45	-8,0	218	42,1	-0,4	131	25,3	-7,6
PI Märkisch-Oderland	415	-82	-16,5	133	32,0	2,9	115	27,7	-3,9
PI Barnim	347	-58	-14,3	96	27,7	-3,7	94	27,1	-1,0
PI Uckermark	413	33	8,7	131	31,7	-2,2	139	33,7	-1,0
PD Süd	1.187	37	3,2	325	27,4	-0,7	312	26,3	-4,4
PI Cottbus/Spree-Neiße	470	15	3,3	186	39,6	-1,5	118	25,1	-4,1
PI Elbe-Elster	212	55	35,0	22	10,4	-0,5	52	24,5	-6,1
PI Dahme-Spreewald	233	-40	-14,7	64	27,5	0,4	69	29,6	2,1
PI Oberspreewald-Lausitz	299	36	13,7	51	17,1	2,2	74	24,7	-9,9
PI Flughafen Schönefeld	33	-8	-19,5	20	60,6	-0,4	6	18,2	-13,5
PD West	1.263	53	4,4	321	25,4	0,0	343	27,2	-4,2
PI Brandenburg	312	-15	-4,6	59	18,9	-4,6	79	25,3	-6,8
PI Potsdam	374	0	0,0	154	41,2	5,1	72	19,3	-3,7
PI Havelland	311	55	21,5	59	19,0	2,2	115	37,0	-1,7
PI Teltow-Fläming	312	9	3,0	64	20,5	-7,2	93	29,8	-1,6
Land Brandenburg	4.772	-81	-1,7	1.271	26,6	0,0	1.339	28,1	-4,7

2.3.5 Vermögens- und Fälschungsdelikte

Im Jahr 2012 wurden im Land Brandenburg 36.992 Vermögens- und Fälschungsdelikte erfasst. Gegenüber 2011 stieg deren Anzahl um 2.793 Fälle bzw. 8,2 %.

Der Anteil dieser Straftaten an der Gesamtkriminalität betrug für das Jahr 2012 19,0 % (2011: 17,3 %).

1.482 Straftaten je 100.000 Einwohner wurden registriert.

75,3 % bzw. 27.855 Fälle konnten aufgeklärt werden (2011: 73,9 % bzw. 25.265 Fälle).

Abbildung 29: Entwicklung der Vermögens- und Fälschungsdelikte

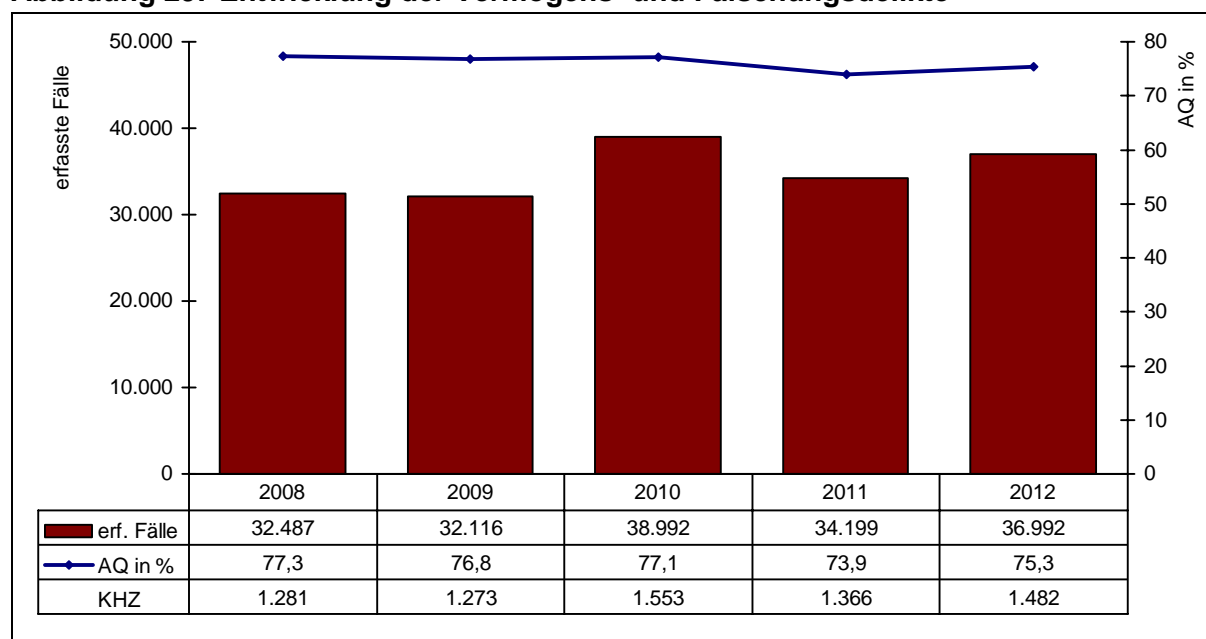

Den größten Anteil an allen Vermögens- und Fälschungsdelikten hatten Betrugsstraftaten mit 27.263 Fällen (1.126 bzw. 4,3 % mehr als 2011) bzw. 73,7 % (2011: 76,4 %).

Tabelle 105: Verteilung der Vermögens- und Fälschungsdelikte

Bereich	erfasste Fälle			Anteil an allen Vermögens- und Fälschungsdelikten	
	Anzahl	Veränderung		2012	2011
		abs.	in %		
Betrug	27.263	1.126	4,3	73,7	76,4
Unterschlagung	5.176	1.513	41,3	14,0	10,7
Urkundenfälschung	2.766	539	24,2	7,5	6,5
Veruntreuungen	1.356	-283	-17,3	3,7	4,8
Geld- und Wertzeichenfälschung	312	-38	-10,9	0,8	1,0
Insolvenzstraftaten	119	-64	-35,0	0,3	0,5

Abbildung 30: Anteile ausgewählter Deliktsbereiche

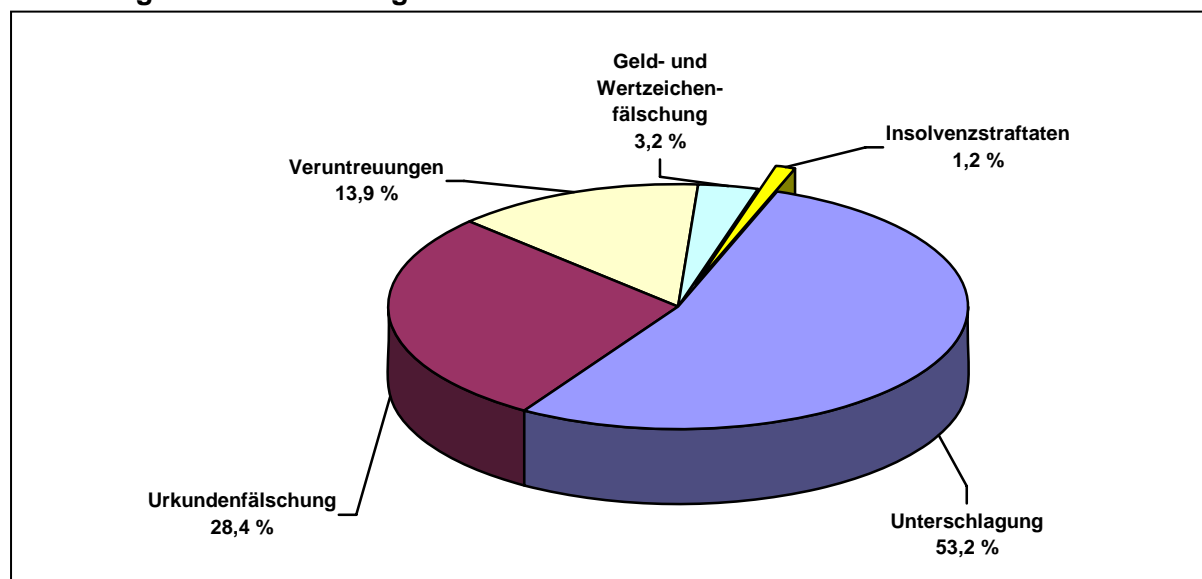

Bei 23.295 bzw. 83,6 % aller aufgeklärten Vermögens- und Fälschungsdelikte wurden allein handelnde Tatverdächtige registriert (2011: 83,3 %).

Tabelle 106: Tatverdächtige nach Alter und Geschlecht

Tatverdächtige	2012		2011	
	abs.	in %	abs.	in %
gesamt	17.395		16.757	
männlich	12.222	70,3	11.749	70,1
weiblich	5.173	29,7	5.008	29,9
Kinder	81	0,5	59	0,4
Jugendliche	553	3,2	519	3,1
Heranwachsende	1.117	6,4	1.131	6,7
unter 21 Jahren gesamt	1.751	10,1	1.709	10,2
Erwachsene	15.644	89,9	15.048	89,8

Nichtdeutsche Tatverdächtige hatten einen Anteil von 15,2 % (2011: 13,8 %).

54,8 % der Tatverdächtigen handelten außerhalb ihres Wohnortes (2011: 54,0 %).

83,6 % (2011: 82,6 %) der Tatverdächtigen führten die Tat allein aus und 43,9 % (2011: 45,2 %) der Tatverdächtigen waren bereits zu einem früheren Zeitpunkt polizeilich in Erscheinung getreten.

Tabelle 107: Territoriale Verteilung der Vermögens- und Fälschungsdelikte

Bereich	erfasste Fälle			Häufigkeitszahl		AQ in %	
	Anzahl	Veränderung		2012	2011	2012	2011
		abs.	in %				
PD Nord	4.890	-92	-1,8	1.265	1.284	69,9	71,1
PI Ostprignitz-Ruppin	1.287	-78	-5,7	1.260	1.327	68,8	68,2
PI Prignitz	824	-87	-9,5	1.019	1.111	73,2	77,4
PI Oberhavel	2.779	73	2,7	1.366	1.332	69,4	70,5
PD Ost	10.421	305	3,0	1.413	1.365	74,5	74,1
PI Oder-Spree/Frankfurt (O.)	3.026	-173	-5,4	1.246	1.310	77,9	76,7
PI Märkisch-Oderland	3.297	284	9,4	1.738	1.582	73,5	72,9
PI Barnim	2.420	281	13,1	1.368	1.210	72,3	68,7
PI Uckermark	1.678	-87	-4,9	1.309	1.360	73,4	78,0
PD Süd	9.228	1.617	21,2	1.492	1.220	75,2	73,2
PI Cottbus/Spree-Neiße	2.718	174	6,8	1.198	1.113	76,0	75,3
PI Elbe-Elster	962	157	19,5	872	719	72,1	65,3
PI Dahme-Spreewald	3.500	1.232	54,3	2.366	1.527	74,9	69,1
PI Oberspreewald-Lausitz	1.110	-168	-13,1	925	1.050	73,8	79,3
PI Flughafen Schönefeld	938	222	31,0	6.888	5.401	78,9	76,8
PD West	12.319	900	7,9	1.636	1.522	78,8	75,5
PI Brandenburg	3.073	407	15,3	1.732	1.496	75,0	74,3
PI Potsdam	5.950	2.083	53,9	2.300	1.513	81,7	68,2
PI Havelland	1.618	-285	-15,0	1.042	1.229	73,8	75,0
PI Teltow-Fläming	1.678	-1.305	-43,7	1.039	1.848	80,4	86,2
Land Brandenburg	36.992	2.793	8,2	1.482	1.366	75,3	73,9

Tabelle 108: Territoriale Verteilung der Tatverdächtigen

Bereich	Tatverdächtige insges.			nichtdeutsche TV			TV unter 21 Jahren		
	Anzahl	Veränderung		Anzahl	in %	Veränd. 2012/11	Anzahl	in %	Veränd. 2012/11
		abs.	in %						
PD Nord	2.631	-34	-1,3	326	12,4	1,5	283	10,8	-0,4
PI Ostprignitz-Ruppin	751	-43	-5,4	114	15,2	5,6	63	8,4	-1,0
PI Prignitz	499	-62	-11,1	46	9,2	-1,5	49	9,8	-2,1
PI Oberhavel	1.434	70	5,1	177	12,3	0,3	176	12,3	0,3
PD Ost	5.484	167	3,1	882	16,1	0,6	553	10,1	1,3
PI Oder-Spree/Frankfurt (O.)	1.750	-34	-1,9	456	26,1	0,4	178	10,2	0,9
PI Märkisch-Oderland	1.878	126	7,2	170	9,1	-0,9	183	9,7	2,2
PI Barnim	1.182	65	5,8	135	11,4	2,5	120	10,2	0,6
PI Uckermark	800	-12	-1,5	141	17,6	2,7	81	10,1	0,1
PD Süd	4.169	287	7,4	703	16,9	0,6	421	10,1	1,3
PI Cottbus/Spree-Neiße	1.441	217	17,7	161	11,2	-0,9	154	10,7	1,1
PI Elbe-Elster	530	55	11,6	29	5,5	0,8	52	9,8	2,0
PI Dahme-Spreewald	1.260	-13	-1,0	220	17,5	1,7	105	8,3	0,0
PI Oberspreewald-Lausitz	631	51	8,8	49	7,8	-0,2	53	8,4	0,5
PI Flughafen Schönefeld	439	15	3,5	260	59,2	2,6	72	16,4	7,0
PD West	5.679	336	6,3	864	15,2	2,3	534	9,4	-2,5
PI Brandenburg	1.615	-9	-0,6	262	16,2	3,5	180	11,1	-4,0
PI Potsdam	2.211	204	10,2	409	18,5	1,6	214	9,7	-0,6
PI Havelland	945	-56	-5,6	126	13,3	5,3	74	7,8	-3,3
PI Teltow-Fläming	1.117	255	29,6	115	10,3	-1,1	88	7,9	-3,0
Land Brandenburg	17.395	638	3,8	2.639	15,2	1,4	1.751	10,1	-0,1

Im Jahr 2012 waren 14,0 % (2011: 13,2 %) der Gesamtkriminalität Betrugsstraftaten. 73,5 % (2011: 73,5 %) der Betrugsdelikte konnten aufgeklärt werden. Waren- und Warenkreditbetrug machen mit 11.414 Fällen bzw. 41,9 % (2011: 37,9 %) den Hauptanteil der Betrugsstraftaten aus.

Tabelle 109: Fallentwicklung und Aufklärung ausgewählte Betrugsstraftaten

Schl.-zahl	Delikt(-sbereich)	erfasste Fälle	Veränderung 2012/2011		AQ in %	Veränd. 2012/2011
			abs.	in %		
510000	Betrug	27.263	1.126	4,3	73,5	0,0
511000	Waren- und Warenkreditbetrug	11.414	1.568	15,9	72,5	0,6
515000	Erschleichen von Leistungen	3.436	783	29,5	97,8	-0,2
516000	Betrug mittels rechtswidrig erlangter unbarer Zahlungsmittel	1.535	-52	-3,3	38,5	2,2
517000	sonstiger Betrug	10.327	-888	-7,9	70,8	2,0

Tabelle 110: Tatverdächtige nach Alter und Geschlecht

Tatverdächtige	2012		2011	
	abs.	in %	abs.	in %
gesamt	13.081		12.573	
männlich	9.092	69,5	8.726	69,4
weiblich	3.989	30,5	3.847	30,6
Kinder	61	0,5	37	0,3
Jugendliche	383	2,9	366	2,9
Heranwachsende	908	6,9	903	7,2
unter 21 Jahren gesamt	1.352	10,3	1.306	10,4
Erwachsene	11.729	89,7	11.267	89,6

Der Anteil der nichtdeutschen Tatverdächtigen betrug 13,7 % (2011: 12,6 %).

56,6 % der Tatverdächtigen hatten ihren Wohnsitz außerhalb der Tatortgemeinde (2011: 55,5 %).

Durch Betrugsstraftaten entstand im Jahr 2012 ein Schaden von 61,7 Millionen Euro (3,3 Millionen Euro mehr als im Vorjahr), der sich wie folgt aufgliedert:

- Waren- und Warenkreditbetrug € 6,1 Millionen
- Grundstücks- und Baubetrug € 1,0 Millionen
- Beteiligungs- und Kapitalanlagebetrug € 3,2 Millionen
- Geldkreditbetrug € 7,6 Millionen
- Erschleichen von Leistungen € 0,1 Millionen
- Betrug mittels rechtswidrig erlangter unbarer Zahlungsmittel € 1,1 Millionen
- sonstiger Betrug € 42,6 Millionen.

Im Jahr 2012 wurden 5.176 Fälle der Unterschlagung registriert (1.513 Fälle bzw. 41,3 % mehr als im Vorjahr). Ihr Anteil an der Gesamtkriminalität betrug 2,7 % (2011: 1,9 %).

Bei 5,9 % der Fälle handelte es sich um Unterschlagungen von Kfz (2011: 7,9 %).

73,6 % (2011: 57,3 %) der Unterschlagungen wurden aufgeklärt.

Tabelle 111: Tatverdächtige nach Alter und Geschlecht

Tatverdächtige	2012		2011	
	abs.	in %	abs.	in %
gesamt	2.126		2.055	
männlich	1.471	69,2	1.366	66,5
weiblich	655	30,8	689	33,5
Kinder	19	0,9	15	0,7
Jugendliche	70	3,3	86	4,2
Heranwachsende	125	5,9	121	5,9
unter 21 Jahren gesamt	214	10,1	222	10,8
Erwachsene	1.912	89,9	1.833	89,2

Der Anteil der nichtdeutschen Tatverdächtigen betrug 6,6 % (2011: 5,2 %).

Im Berichtszeitraum wurden 2.776 Fälle (539 bzw. 24,2 % mehr als im Vorjahr) der Urkundenfälschung erfasst. Der Anteil an der Gesamtkriminalität betrug 1,4 % (2011: 1,1 %).

Tabelle 112: Tatverdächtige nach Alter und Geschlecht

Tatverdächtige	2012		2011	
	abs.	in %	abs.	in %
gesamt	1.995		1.739	
männlich	1.531	76,7	1.375	79,1
weiblich	464	23,3	364	20,9
Kinder	6	0,3	7	0,4
Jugendliche	106	5,3	73	4,2
Heranwachsende	125	6,3	129	7,4
unter 21 Jahren gesamt	237	11,9	209	12,0
Erwachsene	1.758	88,1	1.530	88,0

662 Tatverdächtige bzw. 33,2 % waren nichtdeutsche Tatverdächtige (2011: 32,7 %). 7,1 % der nichtdeutschen Tatverdächtigen (2011: 9,5 %) waren Asylbewerber und 12,2 % Touristen bzw. Durchreisende (2011: 15,8 %). Unter den nichtdeutschen Tatverdächtigen dominierten folgende Nationalitäten:

- Polen 178 TV bzw. 26,9 % aller nichtdeutschen TV
- Afghanistan 71 TV bzw. 10,7 % aller nichtdeutschen TV
- Litauen 40 TV bzw. 6,0 % aller nichtdeutschen TV
- Vietnam 34 TV bzw. 5,1 % aller nichtdeutschen TV
- Ukraine 27 TV bzw. 4,1 % aller nichtdeutschen TV.

2.3.6 Sonstige Straftatbestände des StGB

Im Jahr 2012 wurden 44.561 Straftaten in diesem Deliktsbereich registriert (773 Fälle bzw. 1,7 % weniger als 2011). Der Anteil an der Gesamtkriminalität betrug 22,8 % (2011: 22,9 %). Damit wurden 1.786 Straftaten je 100.000 Einwohner erfasst (2011: 1.811). 23.281 Fälle konnten aufgeklärt werden (2011: 22.493). Das entspricht einer Aufklärungsquote von 52,2 % (2011: 49,6 %). In einem Fall (2011: 1 Fall) wurde mit einer Schusswaffe gedroht und in 21 Fällen (2011: 24 Fälle) geschossen.

Abbildung 31: Entwicklung der Sonstigen Straftaten gemäß StGB

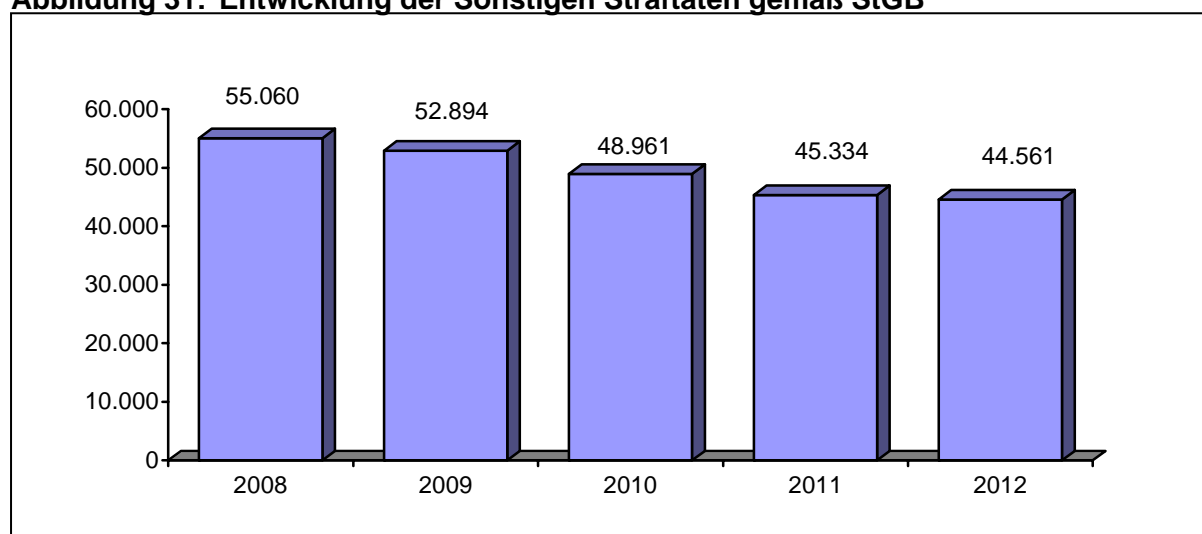

Sachbeschädigungen bildeten mit 24.654 Fällen (2.020 Fälle bzw. 7,6 % weniger als 2011) bzw. 55,3 % (2011: 58,8 %) die größte Straftatengruppe in diesem Deliktsbereich.

Abbildung 32: Anteile ausgewählter Deliktsbereiche



Tabelle 113: Fallentwicklung und Aufklärung ausgewählter Delikte

Schl.- zahl	Delikt(-sbereich)	erfasste Fälle	Veränderung 2012/2011		AQ in %	Veränd. 2012/2011
			absolut	in %		
620000	Widerstand gegen die Staatsgewalt und Straftaten gegen die öffentliche Ordnung	4.565	67	1,5	88,7	-0,9
621000	Widerstand gegen die Staatsgewalt	695	10	1,5	98,0	0,5
624000	Vortäuschen einer Straftat	374	12	3,3	99,5	-0,5
630000	Begünstigung, Strafvereitelung, Hehlerei und Geldwäsche	1.044	78	8,1	95,8	1,6
632000	sonstige Hehlerei	566	226	66,5	97,9	0,8
640000	Brandstiftung u. Herbeiführen einer Brandgefahr	1.591	-266	-14,3	48,0	1,4
641000	(vorsätzliche) Brandstiftung u. Herbeiführen einer Brandgefahr	1.110	-89	-7,4	34,6	-2,6
673000	Beleidigung	6.382	587	10,1	91,1	0,6
674000	Sachbeschädigung	24.654	-2.020	-7,6	30,0	1,9
676000	Straftaten gegen die Umwelt (§§ 324, 324a, 325-330a StGB)	312	7	2,3	63,8	2,2

Zu 84,4 % (2011: 83,2 %) aller aufgeklärten Delikte wurden allein handelnde Tatverdächtige ermittelt.

58,3 % (2011: 58,2 %) der aufgeklärten Fälle wurden von polizeilich bereits in Erscheinung getretenen Tatverdächtigen begangen.

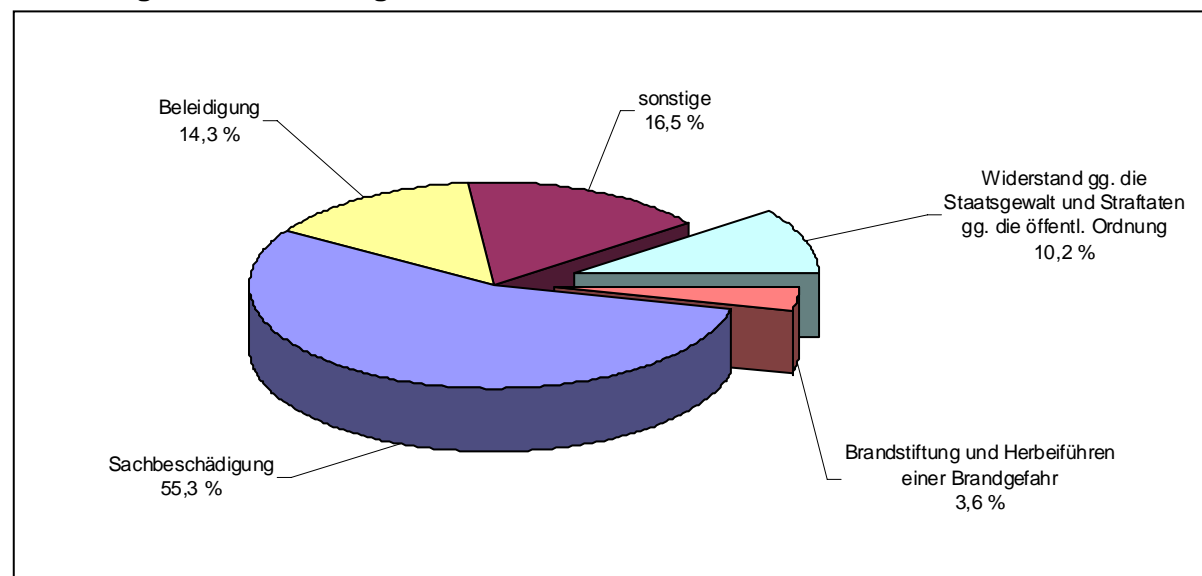
Gegenüber dem Jahr 2011 ist die Anzahl der erfassten Brandstiftungen um 266 Fälle bzw. 14,3 % gesunken. Über 60 % der Brandstiftungen wurde in ländlichen Gegenden bzw. in Gemeinden unter 20.000 Einwohnern registriert.

Abbildung 33: Entwicklung der Fallzahlen Brandstiftung insgesamt

Tabelle 114: Tatverdächtige nach Alter und Geschlecht

Tatverdächtige	2012		2011	
	abs.	in %	abs.	in %
gesamt	786		846	
männlich	645	82,1	692	81,8
weiblich	141	17,9	154	18,2
Kinder	109	13,9	129	15,2
Jugendliche	91	11,6	95	11,2
Heranwachsende	52	6,6	66	7,8
unter 21 Jahren gesamt	252	32,1	290	34,3
Erwachsene	534	67,9	556	65,7

Tabelle 115: Territoriale Verteilung bei Brandstiftung insgesamt

Bereich	erfasste Fälle			Häufigkeitszahl		AQ in %	
	Anzahl	Veränderung		2012	2011	2012	2011
		abs.	in %				
PD Nord	262	-85	-24,5	68	89	52,3	46,7
PI Ostprignitz-Ruppin	77	4	5,5	75	71	51,9	42,5
PI Prignitz	66	-35	-34,7	82	123	59,1	45,5
PI Oberhavel	119	-54	-31,2	58	85	48,7	49,1
PD Ost	434	-69	-13,7	59	68	46,1	49,1
PI Oder-Spree/Frankfurt (O.)	118	-28	-19,2	49	60	44,1	38,4
PI Märkisch-Oderland	140	-15	-9,7	74	81	51,4	58,7
PI Barnim	75	-30	-28,6	42	59	44,0	56,2
PI Uckermark	101	4	4,1	79	75	42,6	42,3
PD Süd	474	-58	-10,9	77	85	43,2	43,2
PI Cottbus/Spree-Neiße	162	21	14,9	71	62	40,7	39,7
PI Elbe-Elster	95	-30	-24,0	86	112	36,8	28,0
PI Dahme-Spreewald	90	-46	-33,8	61	92	51,1	49,3
PI Oberspreewald-Lausitz	110	-12	-9,8	92	100	48,2	57,4
PI Flughafen Schönefeld	17	9	112,5	125	60	29,4	25,0
PD West	421	-54	-11,4	56	63	52,5	47,6
PI Brandenburg	122	-23	-15,9	69	81	45,9	52,4
PI Potsdam	118	6	5,4	46	44	55,9	27,7
PI Havelland	81	-25	-23,6	52	68	58,0	53,8
PI Teltow-Fläming	100	-12	-10,7	62	69	52,0	55,4
Land Brandenburg	1.591	-266	-14,3	64	74	48,0	46,6

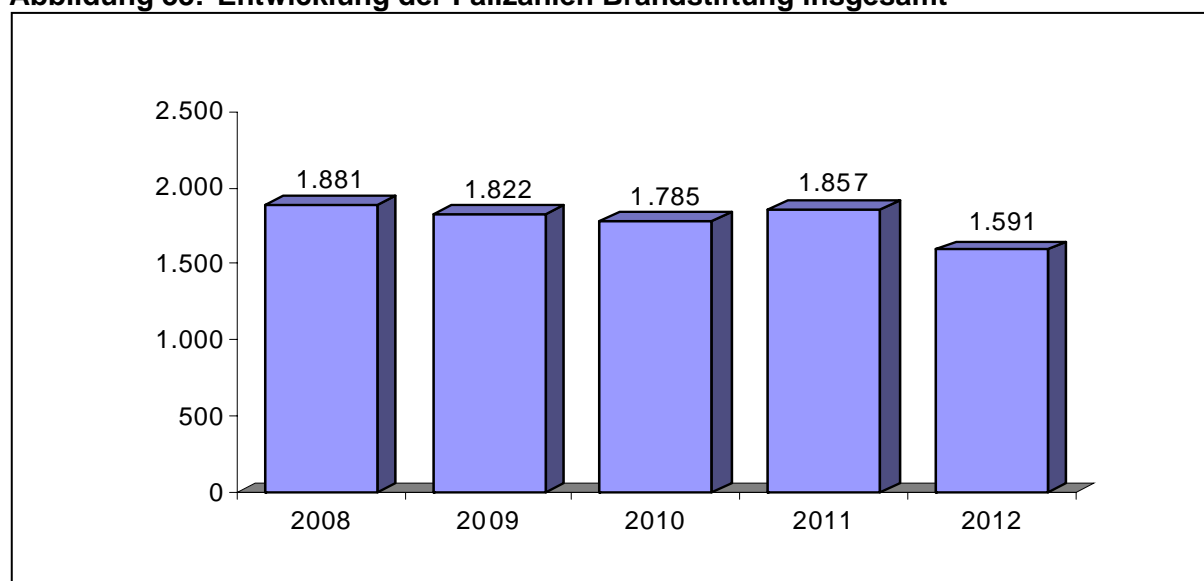
Im Jahr 2012 wurden 2.020 Fälle bzw. 7,6 % weniger Sachbeschädigungen erfasst als im Vergleichszeitraum des Vorjahres.

Abbildung 34: Entwicklung Fallzahlen Sachbeschädigung

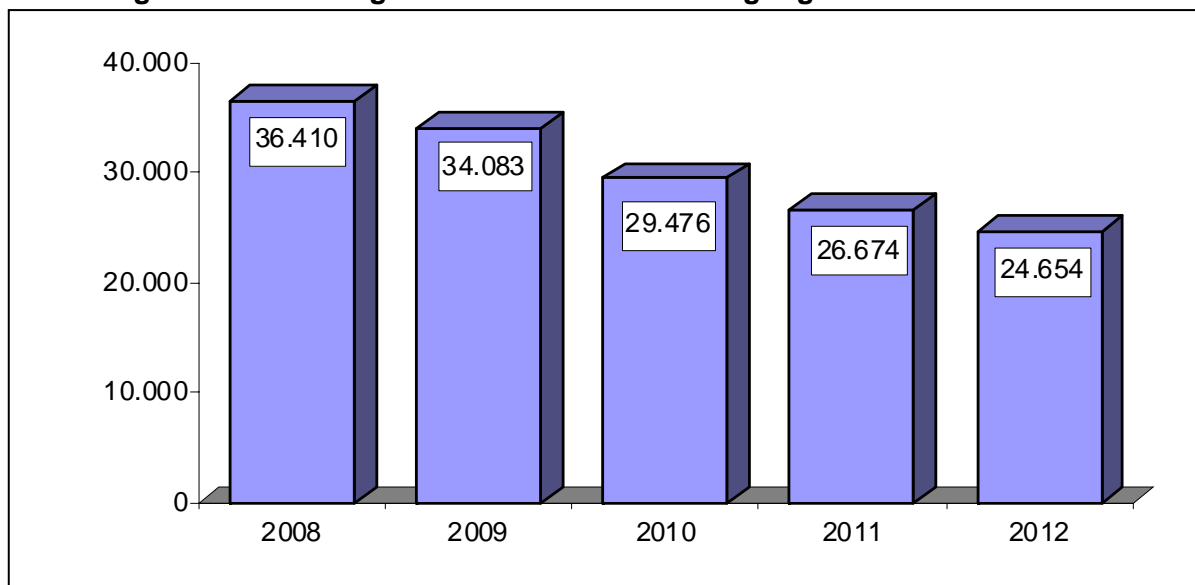

Der Anteil der Sachbeschädigung an der Gesamtkriminalität betrug für das Jahr 2012 12,6 % (2011: 13,5 %). In 18 Fällen (2011: 17) kam es bei Sachbeschädigungen zu Schusswaffenanwendungen.

30,0 % der Sachbeschädigungen wurden aufgeklärt (2011: 28,1 %). Auf 100.000 Einwohner kamen 988 Straftaten (2011: 1.066).

Tabelle 116: Fallentwicklung und Aufklärung bei ausgewählter Straftaten der Sachbeschädigung

Delikt(-sbereich)	erfasste Fälle	Veränderung 2012/2011		AQ in %	Veränd. 2012/2011
		absolut	in %		
Sachbeschädigung	24.654	-2.020	-7,6	30,0	1,9
Sachbeschädigung an Kfz	5.261	-173	-3,2	26,6	-0,4
Datenveränderung/Computersabotage	283	222	363,9	14,1	-8,9
sonstige Sachbeschädigung auf Straßen, Wegen ...	2.777	-701	-20,2	26,3	-1,4
Zerstörung wichtiger Arbeitsmittel	34	2	6,3	70,6	-7,5

Zu 7.407 aufgeklärten Fällen der Sachbeschädigung wurden 6.401 Tatverdächtige ermittelt.

Tabelle 117: Tatverdächtige nach Alter und Geschlecht

Tatverdächtige	2012		2011	
	abs.	in %	abs.	in %
gesamt	6.401		6.511	
männlich	5.481	85,6	5.668	87,1
weiblich	920	14,4	843	12,9
Kinder	606	9,5	741	11,4
Jugendliche	1.172	18,3	1.319	20,3
Heranwachsende	699	10,9	866	13,3
unter 21 Jahren gesamt	2.477	38,7	2.926	44,9
Erwachsene	3.924	61,3	3.585	55,1

Tabelle 118: Territoriale Verteilung der Sachbeschädigung

Bereich	erfasste Fälle			Häufigkeitszahl		AQ in %	
	Anzahl	Veränderung		2012	2011	2012	2011
		abs.	in %				
PD Nord	3.731	-382	-9,3	965	1.060	34,5	31,3
PI Ostprignitz-Ruppin	1.035	-44	-4,1	1.014	1.049	36,8	31,1
PI Prignitz	884	-19	-2,1	1.093	1.101	30,1	35,9
PI Oberhavel	1.812	-319	-15,0	890	1.049	35,3	29,4
PD Ost	6.975	-325	-4,5	946	985	28,5	29,0
PI Oder-Spree/Frankfurt (O.)	2.278	-249	-9,9	938	1.035	24,5	20,8
PI Märkisch-Oderland	1.646	-108	-6,2	868	921	27,0	36,9
PI Barnim	1.713	-84	-4,7	968	1.016	35,7	34,4
PI Uckermark	1.338	116	9,5	1.044	942	28,3	26,4
PD Süd	5.866	94	1,6	948	925	30,0	27,9
PI Cottbus/Spree-Neiße	2.319	66	2,9	1.023	986	27,8	23,0
PI Elbe-Elster	1.061	91	9,4	962	866	31,5	31,0
PI Dahme-Spreewald	1.121	-15	-1,3	758	765	28,9	30,5
PI Oberspreewald-Lausitz	1.156	-46	-3,8	963	988	30,8	32,3
PI Flughafen Schönefeld	209	-2	-0,9	1.535	1.592	49,3	28,4
PD West	8.079	-1.406	-14,8	1.073	1.265	29,3	26,0
PI Brandenburg	2.275	-1.032	-31,2	1.282	1.855	41,1	22,6
PI Potsdam	2.968	-201	-6,3	1.147	1.240	23,6	23,0
PI Havelland	1.586	-40	-2,5	1.022	1.050	24,6	34,6
PI Teltow-Fläming	1.250	-133	-9,6	774	857	27,5	30,9
Land Brandenburg	24.654	-2.020	-7,6	988	1.066	30,0	28,1

2.3.7 Rauschgiftkriminalität

Im Jahr 2012 wurden 4.680 Fälle (1.452 Fälle bzw. 23,7 % weniger als 2011¹) erfasst, darunter 4.628 Rauschgiftdelikte nach dem BtMG (1.469 Fälle bzw. 24,1 % weniger als im Vorjahr).

Der Anteil der Rauschgiftkriminalität am Gesamtstrafataufkommen betrug für das Jahr 2012 2,4 % (2011: 3,1 %). Damit lag dieser auch weiterhin unter dem Bundesdurchschnitt von 4,0 % (2011: 4,0 %).

94,7 % (2011: 91,9 %) der Rauschgiftkriminalität konnten aufgeklärt werden.

188 Straftaten je 100.000 Einwohner wurden registriert (2011: 245). Damit liegt die Kriminalitätsbelastung auch weiterhin deutlich unterhalb des Bundesdurchschnitts (2012: 292; 2011: 293).

Abbildung 35: Entwicklung Fallzahlen Rauschgiftkriminalität

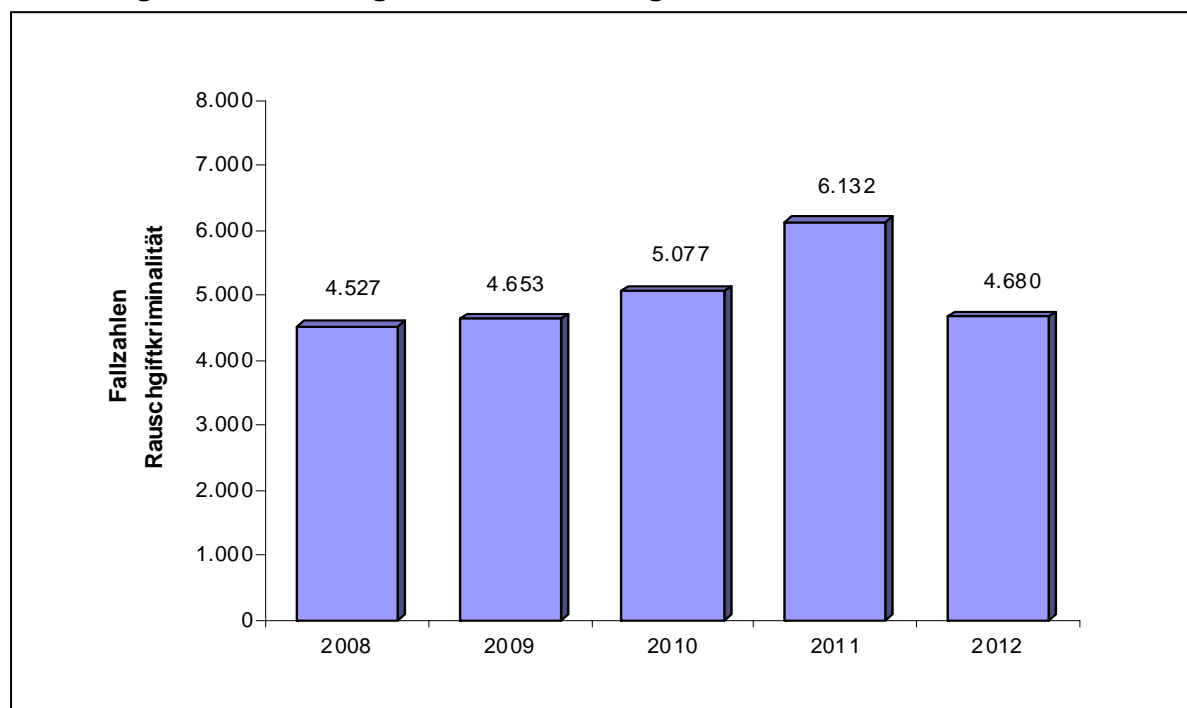

Die größten Anteile an den Delikten der Rauschgiftkriminalität hatten die allgemeinen Verstöße nach § 29 BtMG mit 3.816 Fällen (1.377 Fälle bzw. 26,5 % weniger als 2011) bzw. 82,5 % (2011: 84,7 %). Danach folgten die Delikte des illegalen Handels und des Schmuggels von BtM nach § 29 BtMG mit 480 Fällen (41 Fälle bzw. 7,9 % weniger als 2011) bzw. 10,3 % (2011: 8,5 %).

Der Schwerpunkt lag nach wie vor im Bereich der so genannten weichen Drogen, wie Cannabis und Zubereitungen.

¹ Erklärungsansätze siehe Seite 23

Tabelle 119: Fallentwicklung und Aufklärung der Rauschgiftkriminalität im Einzelnen

Schl.- zahl	Delikt(-sbereich)	erfasste Fälle	Veränd. 2012/2011		AQ in %	Veränd. 2012/11
			abs.	in %		
218000	Raub zur Erlangung von BtM	-	-	-	-	-
*71000	Diebstahl von BtM aus Apotheken	9	2	28,6	33,3	33,3
*72000	Diebstahl von BtM aus Arztpraxen	2	2	0,0	50,0	50,0
*73000	Diebstahl von BtM aus Krankenhäusern ...	11	8	266,7	63,6	30,3
*74000	Diebstahl von BtM bei Herstellern ...	-	-	-	-	-100,0
*75000	Diebstahl von Rezeptformularen zur Erlangung von BtM	1	0	0,0	0,0	17,6
542000	Urkundenfälschung zur Erlangung von BtM	29	5	20,8	75,9	2,8
730000	Rauschgiftdelikte (BtMG)	4.628	-1.469	-24,1	95,0	3,1
731000	allgemeine Verstöße nach § 29 BtMG	3.816	-1.377	-26,5	95,9	6,6
731100	mit Heroin	49	-14	-22,2	93,9	-4,6
731200	mit Kokain (einschl. Crack)	145	-43	-22,9	93,8	0,0
731300	mit LSD	6	4	200,0	100,0	11,0
731400	mit Amphetamin/Methamphetamin u. deren Derivaten in Pulver- oder flüssiger Form	1.162	-531	-31,4	97,1	-2,9
731500	mit Amphetamin/Methamphetamin u. deren Derivaten in Tabletten- bzw. Kapselform (Ecstasy)	114	-47	-29,2	96,5	0,0
731800	mit Cannabis und Zubereitungen	2.155	27	1,3	95,7	-3,2
731900	mit sonstigen BtM	185	-773	-80,7	93,0	-0,8
732000	illegaler Handel/Schmuggel v. Rauschgiften	480	-41	-7,9	90,4	-25,0
732100	mit/von Heroin	4	0	0,0	75,0	-0,8
732200	mit/von Kokain (einschl. Crack)	22	-14	-38,9	90,9	0,0
732300	mit/von LSD	1	-3	-75,0	100,0	1,0
732400	mit/von Amphetamin/Methamphetamin und deren Derivaten in Pulver- oder flüssiger Form	107	-33	-23,6	95,3	6,9
732500	mit/von Amphetamin/Methamphetamin und deren Derivaten in Pulver- oder flüssiger Form form (Ecstasy)	9	-20	-69,0	100,0	-0,6
732800	mit/von Cannabis und Zubereitungen	277	32	13,1	88,4	-0,5
732900	mit/von sonstigen BtM	60	-3	-4,8	90,0	0,0
733000	illegale Einfuhr von BtM	12	9	300,0	100,0	100,0
733100	von Heroin	-	-	-	-	100,0
733200	von Kokain (einschl. Crack)	3	3	0,0	100,0	0,0
733300	von LSD	-	-	-	-	100,0
733400	von Amphetamin/Methamphetamin und deren Derivaten in Pulver- od. flüssiger Form	7	7	0,0	100,0	100,0
733500	von Amphetamin/Methamphetamin u. deren Derivaten in Tabletten- bzw. Kapselform ...	-	-	-	-	-
733800	von Cannabis und Zubereitungen	1	-2	-66,7	100,0	0,0
733900	von sonstigen BtM	1	1	0,0	100,0	100,0
734000	sonstige Verstöße gegen das BtMG	320	-60	-15,8	90,6	4,8
734100	illegaler Anbau von BtM	110	21	23,6	79,1	4,9
734200	Betäubungsmittelanbau, -herstellung und -handel als Mitglied einer Bande	8	-20	-71,4	87,5	-8,9
734300	Bereitstellung von Geldmitteln	-	-	-	-	-
734400	Werbung für BtM	-	-	-	-	-
734500	Abgabe, Verabreichung oder Überlassung von BtM an Minderjährige	19	-12	-38,7	105,3	24,7
734600	leichtfertige Verurs. des Todes eines Anderen durch Abgabe pp. von BtM	-	-	-	-	-
734700	illegale Verschreibung und Verabreichung durch Ärzte	1	1	0,0	100,0	100,0
734800	illegaler Handel pp. in nicht geringer Menge	182	-50	-21,6	96,2	6,5
891000	Rauschgiftkriminalität	4.680	-1.452	-23,7	94,7	2,8

Bei 4.184 bzw. 94,4 % (2011: 97,0 %) aller aufgeklärten Delikte der Rauschgiftkriminalität wurden allein handelnde Tatverdächtige registriert.

An 3.332 bzw. 75,2 % (2011: 72,2 %) der aufgeklärten Straftaten waren polizeilich bereits in Erscheinung getretene Personen beteiligt.

1.756 bzw. 39,6 % (2011: 44,6 %) der aufgeklärten Straftaten wurden von Konsumenten harter Drogen begangen.

Tabelle 120: Tatverdächtigen nach Alter und Geschlecht

Tatverdächtige	2012		2011	
	abs.	in %	abs.	in %
gesamt	3.792		4.507	
männlich	3.331	87,8	3.928	87,2
weiblich	461	12,2	579	12,8
Kinder	39	1,0	31	0,7
Jugendliche	494	13,0	490	10,9
Heranwachsende	478	12,6	666	14,8
unter 21 Jahren gesamt	1.011	26,7	1.187	26,3
Erwachsene	2.781	73,3	3.320	73,7

Nichtdeutsche Tatverdächtige traten kaum in Erscheinung (2012: 5,6 %; 2011: 6,1 %).

63,8 % (2011: 69,1 %) der Tatverdächtigen hatten einen Wohnsitz in der Tatortgemeinde.

2.658 (2011: 3.154) Tatverdächtige waren zu einem früheren Zeitpunkt bereits polizeilich in Erscheinung getreten und 1.501 (2011: 1.966) waren Konsumenten harter Drogen.

Tabelle 121: Territoriale Verteilung der Rauschgiftkriminalität

Bereich	erfasste Fälle			Häufigkeitszahl		AQ in %	
	Anzahl	Veränderung		2012	2011	2012	2011
		abs.	in %				
PD Nord	616	-180	-22,6	159	205	96,1	95,6
PI Ostprignitz-Ruppin	179	-18	-9,1	175	192	97,8	93,4
PI Prignitz	156	-170	-52,1	193	397	97,4	98,5
PI Oberhavel	281	8	2,9	138	134	94,3	93,8
PD Ost	1.626	302	22,8	220	179	94,8	94,9
PI Oder-Spree/Frankfurt (O.)	422	51	13,7	174	152	90,3	93,0
PI Märkisch-Oderland	336	-37	-9,9	177	196	95,5	95,4
PI Barnim	206	-132	-39,1	116	191	95,1	95,9
PI Uckermark	662	420	173,6	516	187	97,3	95,9
PD Süd	1.264	221	21,2	204	167	96,3	96,2
PI Cottbus/Spree-Neiße	309	8	2,7	136	132	95,1	97,3
PI Elbe-Elster	259	50	23,9	235	187	97,3	97,6
PI Dahme-Spreewald	437	118	37,0	295	215	96,8	96,9
PI Oberspreewald-Lausitz	184	9	5,1	153	144	95,1	92,6
PI Flughafen Schönefeld	75	36	92,3	551	294	97,3	89,7
PD West	1.162	-1.794	-60,7	154	394	92,0	88,3
PI Brandenburg	311	-1.543	-83,2	175	1.040	91,0	87,3
PI Potsdam	426	-224	-34,5	165	254	91,3	87,2
PI Havelland	142	-46	-24,5	91	121	90,8	93,6
PI Teltow-Fläming	283	19	7,2	175	164	94,7	93,6
Land Brandenburg	4.680	-1.452	-23,7	188	245	94,7	91,9

Tabelle 122: Territoriale Verteilung der Tatverdächtigen

Bereich	Tatverdächtige insges.			nichtdeutsche TV			TV unter 21 Jahren		
	Anzahl	Veränderung		Anzahl	in %	Veränd. 2012/11	Anzahl	in %	Veränd. 2012/11
		abs.	in %						
PD Nord	581	-139	-19,3	21	4	-6,9	162	28	-3,6
PI Ostprignitz-Ruppin	174	-7	-3,9	4	2	-1,6	50	29	-5,6
PI Prignitz	151	-134	-47,0	8	5	-16,5	29	19	-12,4
PI Oberhavel	259	4	1,6	9	3	0,7	84	32	3,0
PD Ost	1.111	-45	-3,9	80	7	0,6	296	27	-2,8
PI Oder-Spree/Frankfurt (O.)	354	39	12,4	37	10	-2,2	92	26	-1,3
PI Märkisch-Oderland	282	-38	-11,9	15	5	-0,3	82	29	-4,3
PI Barnim	200	-116	-36,7	13	7	3,7	49	25	-0,8
PI Uckermark	286	77	36,8	17	6	1,2	75	26	-5,9
PD Süd	1.061	126	13,5	61	6	0,6	233	22	-0,1
PI Cottbus/Spree-Neiße	280	0	0,0	25	9	3,2	47	17	-0,3
PI Elbe-Elster	176	-6	-3,3	3	2	-1,0	31	18	-5,5
PI Dahme-Spreewald	381	89	30,5	16	4	-0,9	110	29	-2,6
PI Oberspreewald-Lausitz	163	-3	-1,8	4	2	-4,8	34	21	6,4
PI Flughafen Schönefeld	75	44	141,9	14	19	5,8	14	19	5,8
PD West	1.042	-660	-38,8	47	5	0,1	325	31	6,8
PI Brandenburg	271	-541	-66,6	8	3	-1,1	76	28	11,0
PI Potsdam	390	-130	-25,0	28	7	1,4	134	34	5,2
PI Havelland	130	-28	-17,7	6	5	0,2	47	36	-13,2
PI Teltow-Fläming	255	30	13,3	6	2	0,1	68	27	4,0
Land Brandenburg	3.792	-715	-15,9	212	6	-0,5	1.011	27	0,4

2.3.8 Gewaltkriminalität

Im Land Brandenburg wurden im Jahr 2012 insgesamt 4.605 Gewaltdelikte registriert (38 Fälle bzw. 0,8 % mehr als im Vorjahr). Ihr Anteil an der Gesamtkriminalität betrug 2,4 % (2011: 2,3 %). Die Aufklärungsquote lag bei 79,4 % (2011: 80,6 %).

185 Straftaten je 100.000 Einwohner wurden registriert (2011: 182).

In 84 Fällen der Gewaltkriminalität verwendeten die Tatverdächtigen Schusswaffen (19 Fälle mehr als im Vorjahr). Das waren 1,8 % aller registrierten Gewaltdelikte.

In 60 Fällen (71,4 %) wurde mit der Schusswaffe gedroht und in 24 Fällen (28,6 %) geschossen.

Abbildung 36: Entwicklung der Gewaltkriminalität

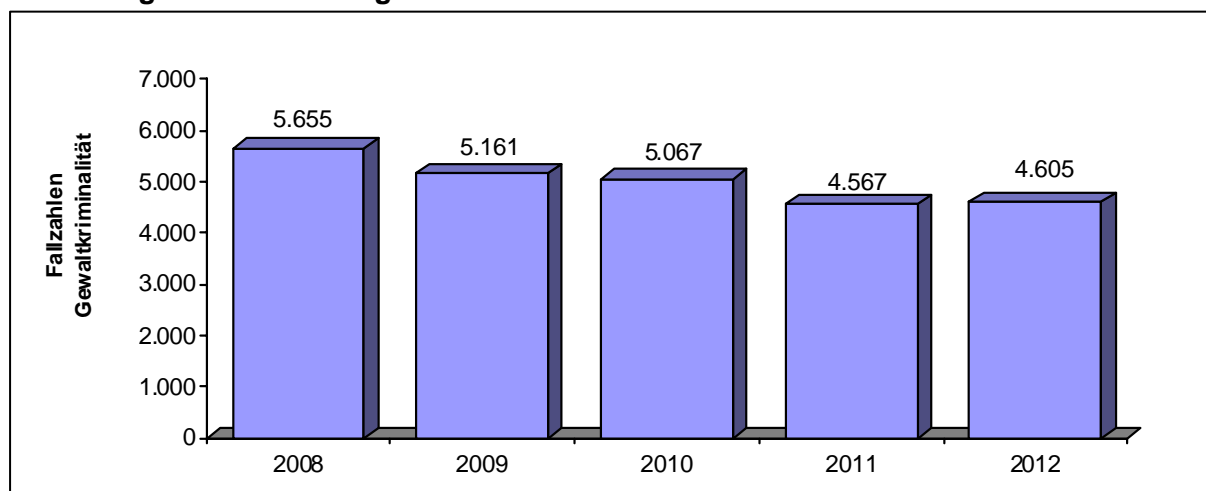

Straftaten der gefährlichen und schweren Körperverletzung (2012: 69,6 %; 2011: 68,6 %) sowie des Raubes, der räuberischen Erpressung und des räuberischen Angriffs auf Kraftfahrer (2012: 24,1 %; 2011: 25,0 %) bildeten den Hauptanteil an Gewaltdelikten.

Abbildung 37: Anteile ausgewählter Delikte an allen Gewaltdelikten



Tabelle 123: Fallentwicklung und Aufklärung der Gewaltkriminalität im Einzelnen

Schl.- zahl	Delikt(-sbereich)	erfasste Fälle	Veränd. 2012/2011		AQ in %	Veränd. 2012/11
			abs.	in %		
010000	Mord	11	-5	-31,3	109,1	21,6
020000	Totschlag und Tötung auf Verlangen	28	-14	-33,3	89,3	-5,9
111000	Vergewaltigung und sexuelle Nötigung	245	21	9,4	87,3	0,2
210000	Raub, räub. Erpressung und räuberischer Angriff auf Kraftfahrer	1.110	-31	-2,7	61,6	0,5
221000	Körperverletzung mit Todesfolge	1	-2	-66,7	0,0	-66,7
222000	gefährliche und schwere Körperverletzung	3.203	68	2,2	84,8	-2,2
233000	erpresserischer Menschenraub	5	0	0,0	100,0	0,0
234000	Geiselnahme	-	-	-	-	-
235000	Angriff auf den Luft- und Seeverkehr	2	1	100,0	0,0	0,0
892000	Gewaltkriminalität insgesamt	4.605	38	0,8	79,4	-1,2

Zu 75,1 % (2011: 72,4 %) aller aufgeklärten Gewaltdelikte wurden allein handelnde Tatverdächtige ermittelt.

An 68,6 % (2011: 69,6 %) der aufgeklärten Kriminalität bei Gewaltdelikten waren polizeilich bereits in Erscheinung getretene Tatverdächtige beteiligt.

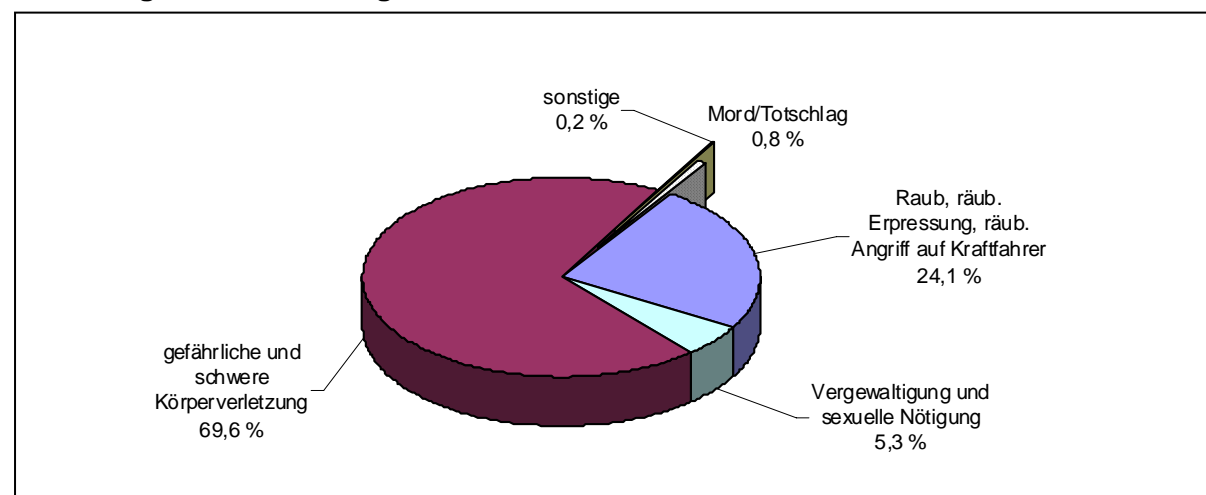
28,5 % (2011: 29,8 %) aller aufgeklärten Fälle wurden durch Tatverdächtige unter Alkoholeinfluss begangen.

Durch die Aufklärung von 3.656 Gewaltstraftaten wurden 4.567 Tatverdächtige ermittelt.

Tabelle: 124 Tatverdächtige nach Alter und Geschlecht

Tatverdächtige	2012		2011	
	abs.	in %	abs.	in %
gesamt	4.567		4.754	
männlich	3.909	85,6	4.112	86,5
weiblich	658	14,4	642	13,5
Kinder	271	5,9	300	6,3
Jugendliche	683	15,0	738	15,5
Heranwachsende	552	12,1	682	14,3
unter 21 Jahren gesamt	1.506	33,0	1.720	36,2
Erwachsene	3.061	67,0	3.034	63,8

444 nichtdeutsche Tatverdächtige wurden wegen Gewaltstraftaten registriert, das sind 9,7 % aller ermittelten Tatverdächtigen (2011: 363 bzw. 7,6 %).

Tabelle 125: Tatverdächtige insgesamt und nichtdeutsche TV bei Delikten der Gewaltkriminalität im Vergleich zum Vorjahr

Schl.-zahl	Delikt(-sbereich)	TV insgesamt		nichtdeutsche TV	
		2012	2011	2012	2011
010000	Mord	17	19	3	2
020000	Totschlag und Tötung auf Verlangen	29	41	4	4
111000	Vergewaltigung und sexuelle Nötigung	238	204	18	21
210000	Raub, räuberische Erpressung und räuberischer Angriff auf Kraftfahrer	940	937	126	130
221000	Körperverletzung mit Todesfolge	-	2	-	-
222000	gefährliche und schwere Körperverletzung	3.470	3.706	300	220
233000	erpresserischer Menschenraub	13	10	5	1
234000	Geiselnahme	-	-	-	-
235000	Angriff auf den Luft- und Seeverkehr	-	-	-	-
892000	Gewaltkriminalität insgesamt	4.567	4.754	444	363

Insbesondere bei Raubstraftaten war ein hoher Anteil Jugendlicher und Heranwachsender an den Tatverdächtigen zu verzeichnen (2012: 34,6 %; 2011: 39,7 %).

Tabelle 126: Tatverdächtige nach Alter und Geschlecht in ausgewählten Deliktsbereichen

Schl.-zahl	Delikt(-sbereich)	Tatverdächtigenanteil in %					
		männl.	weibl.	Kinder	Jugendl.	Heranw.	Erwachs.
010000	Mord	94,1	5,9	-	-	5,9	94,1
020000	Totschlag und Tötung auf Verlangen	75,9	24,1	-	3,4	3,4	93,1
111000	Vergewaltigung und sexuelle Nötigung	98,3	1,7	0,4	8,0	10,1	81,5
210000	Raub, räuberische Erpressung und räuberischer Angriff auf Kraftfahrer	90,6	9,4	2,1	17,2	17,3	63,3
221000	Körperverletzung mit Todesfolge	-	-	-	-	-	-
222000	gefährliche und schwere Körperverletzung	83,8	16,2	7,3	15,3	11,3	66,1
233000	erpresserischer Menschenraub	92,3	7,7	-	-	23,1	76,9
234000	Geiselnahme	-	-	-	-	-	-
235000	Angriff auf den Luft- und Seeverkehr	-	-	-	-	-	-
892000	Gewaltkriminalität insgesamt	85,6	14,4	5,9	15,0	12,1	67,0

Abbildung 38: Jugendliche und Heranwachsende TV bei Gewaltkriminalität

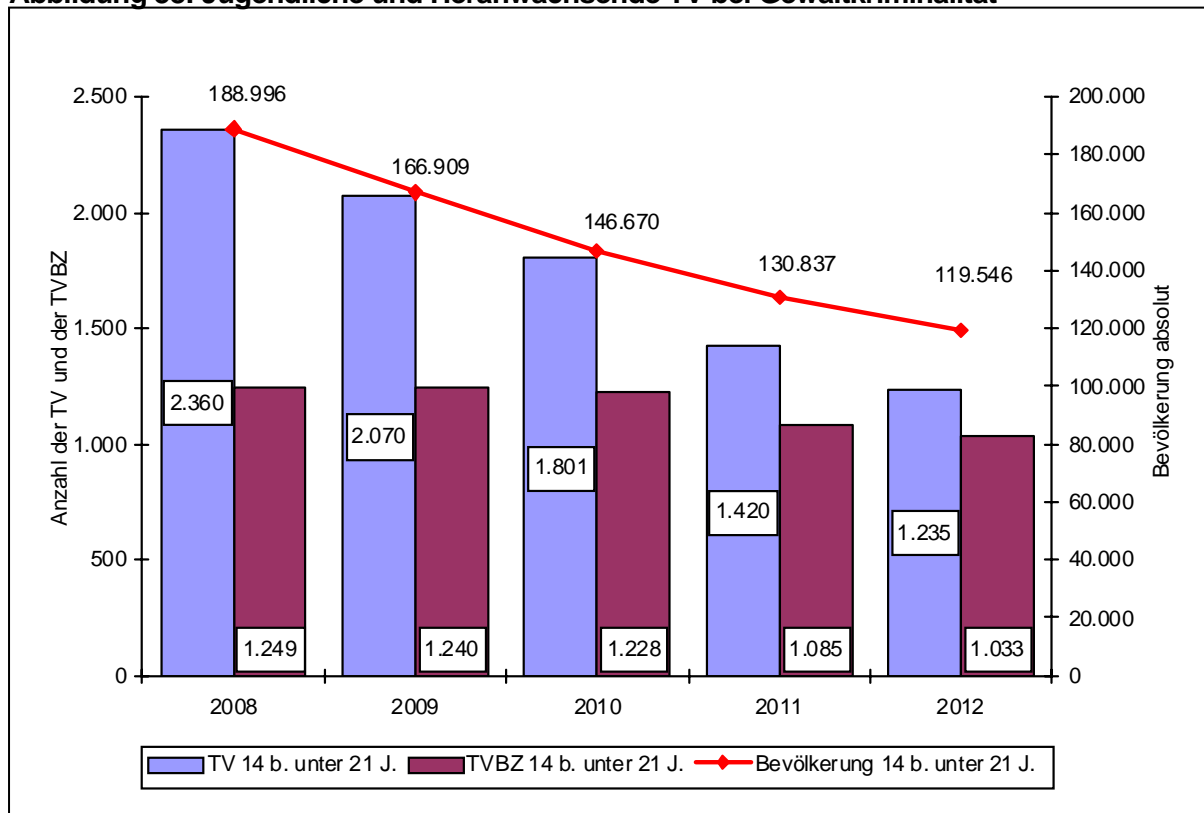

Bei Delikten der Gewaltkriminalität ist bei Jugendlichen und Heranwachsenden gegenüber dem Vorjahr ein Rückgang der Tatverdächtigen von 13,0 % zu verzeichnen (2012: 1.235 TV; 2011: 1.420 TV).

54,6 % der zu Gewaltstraftaten ermittelten Tatverdächtigen handelten allein (2011: 51,3 %).
 62,7 % der ermittelten Tatverdächtigen waren zu einem früheren Zeitpunkt als solche bereits polizeilich in Erscheinung getreten (2011: 63,8 %).
 27,5 % der Tatverdächtigen standen bei Tatausübung unter Alkoholeinfluss (2011: 27,7 %).

Tabelle 127: Opfer nach Alter und Geschlecht

Opfer	2012		2011	
	abs.	in %	abs.	in %
gesamt	4.874		4.838	
männlich	3.401	69,8	3.430	70,9
weiblich	1.473	30,2	1.408	29,1
Kinder	308	6,3	301	6,2
Jugendliche	494	10,1	517	10,7
Heranwachsende	417	8,6	519	10,7
unter 21 Jahren gesamt	1.219	25,0	1.337	27,6
Erwachsene	3.655	75,0	3.501	72,4

35,8 % (2011: 37,1 %) der registrierten Opfer hatten keine Vorbeziehung zu den Gewaltstraftätern.

Verwandschaftliche Beziehungen gaben 11,2 % (2011: 12,2 %) der Opfer an, weitere 20,4 % (2011: 22,9 %) waren mit den bzw. dem Tatverdächtigen näher bekannt.

Tabelle 128: Opfer-Tatverdächtigen-Beziehung bei Gewaltkriminalität

	Verwandschaft		Bekanntschaft		Landsmann		flüchtige Vorbeziehung		keine Vorbez.		ungeklärt	
	männl.	weibl.	männl.	weibl.	männl.	weibl.	männl.	weibl.	männl.	weibl.	männl.	weibl.
voll.	156	304	601	274	19	4	484	169	1.097	357	567	133
vers.	33	51	85	35	2	0	80	27	206	87	71	32
insg.	189	355	686	309	21	4	564	196	1.303	444	638	165

Tabelle 129: Weiblicher Opfer bei ausgewählten Delikten der Gewaltkriminalität

Schl.-zahl	Delikt(-sbereich)	2008	2009	2010	2011	2012
111000	Vergewaltigung und sexuelle Nötigung	289	233	182	209	229
216000	Handtaschenraub	73	59	96	87	107
217000	sonst. Raubüberfälle auf Straßen, Wegen oder Plätzen	58	52	76	72	58
222000	gefährliche und schwere Körperverletzung	902	823	904	812	839

92,2 % (2011: 90,6 %) aller ermittelten Opfer bei Delikten des Handtaschenraubes waren Mädchen und Frauen.

Tabelle 130: Altersgruppen weiblicher Opfer zu ausgewählten Delikten der Gewaltkriminalität

Schl.-zahl	Delikt(-sbereich)	weibliche Opfer	davon:			
			Kinder	Jugendliche	Heranw.	Erwachs.
111000	Vergewaltigung und sexuelle Nötigung	229	1	44	22	162
216000	Handtaschenraub	107	-	2	4	101
217000	sonstige Raubüberfälle auf Straßen, Wegen ...	58	4	8	7	39
222000	gefährliche und schwere Körperverletzung	839	70	114	77	578

Tabelle 131: Territoriale Verteilung der Gewaltkriminalität

Bereich	erfasste Fälle			Häufigkeitszahl		AQ in %	
	Anzahl	Veränderung		2012	2011	2012	2011
		abs.	in %				
PD Nord	691	28	4,2	179	171	81,9	83,7
PI Ostprignitz-Ruppin	218	6	2,8	213	206	89,9	87,3
PI Prignitz	134	-1	-0,7	166	165	79,1	81,5
PI Oberhavel	339	23	7,3	167	156	77,9	82,3
PD Ost	1.425	-9	-0,6	193	193	80,4	82,8
PI Oder-Spree/Frankfurt (O.)	440	-30	-6,4	181	192	79,8	82,6
PI Märkisch-Oderland	380	26	7,3	200	186	79,5	83,9
PI Barnim	336	-10	-2,9	190	196	79,5	82,7
PI Uckermark	269	5	1,9	210	203	84,0	82,2
PD Süd	1.085	12	1,1	175	172	78,0	78,7
PI Cottbus/Spree-Neiße	465	-36	-7,2	205	219	71,0	74,3
PI Elbe-Elster	162	-14	-8,0	147	157	84,0	85,2
PI Dahme-Spreewald	223	44	24,6	151	120	79,4	81,6
PI Oberspreewald-Lausitz	203	14	7,4	169	155	88,7	81,0
PI Flughafen Schönefeld	32	4	14,3	235	211	71,9	82,1
PD West	1.402	7	0,5	186	186	78,3	78,4
PI Brandenburg	311	-3	-1,0	175	176	81,4	80,6
PI Potsdam	492	-13	-2,6	190	198	73,4	71,7
PI Havelland	307	17	5,9	198	187	82,4	81,4
PI Teltow-Fläming	292	6	2,1	181	177	79,1	84,6
Land Brandenburg	4.605	38	0,8	185	182	79,4	80,6

Tabelle 132: Territoriale Verteilung der Tatverdächtigen

Bereich	Tatverdächtige insges.			nichtdeutsche TV			TV unter 21 Jahren		
	Anzahl	Veränderung		Anzahl	in %	Veränd. 2012/11	Anzahl	in %	Veränd. 2012/11
		abs.	in %						
PD Nord	752	27	3,7	59	7,8	2,2	269	35,8	-4,3
PI Ostprignitz-Ruppin	262	4	1,6	22	8,4	0,6	84	32,1	-10,1
PI Prignitz	153	-6	-3,8	7	4,6	1,4	39	25,5	-14,8
PI Oberhavel	342	34	11,0	31	9,1	3,9	148	43,3	5,0
PD Ost	1.413	-102	-6,7	151	10,7	2,6	497	35,2	-1,8
PI Oder-Spree/Frankfurt (O.)	438	-74	-14,5	75	17,1	4,6	141	32,2	-5,3
PI Märkisch-Oderland	358	-6	-1,6	36	10,1	2,4	119	33,2	-2,0
PI Barnim	319	-32	-9,1	18	5,6	1,1	102	32,0	-3,0
PI Uckermark	302	8	2,7	22	7,3	2,5	137	45,4	5,3
PD Süd	1.034	-83	-7,4	80	7,7	0,9	307	29,7	-3,8
PI Cottbus/Spree-Neiße	436	-94	-17,7	44	10,1	2,4	140	32,1	-5,4
PI Elbe-Elster	158	-15	-8,7	5	3,2	-0,3	36	22,8	-10,1
PI Dahme-Spreewald	199	9	4,7	13	6,5	-0,8	71	35,7	12,0
PI Oberspreewald-Lausitz	218	13	6,3	6	2,8	-0,7	58	26,6	-8,0
PI Flughafen Schönefeld	28	3	12,0	13	46,4	14,4	5	17,9	1,9
PD West	1.376	-32	-2,3	157	11,4	2,6	439	31,9	-3,9
PI Brandenburg	314	-12	-3,7	26	8,3	-0,3	100	31,8	-5,3
PI Potsdam	474	2	0,4	74	15,6	3,7	168	35,4	1,5
PI Havelland	300	-41	-12,0	29	9,7	3,2	80	26,7	-11,1
PI Teltow-Fläming	292	17	6,2	28	9,6	3,0	91	31,2	-4,4
Land Brandenburg	4.567	-187	-3,9	444	9,7	2,1	1.506	33,0	-3,2

2.3.9 Wirtschaftskriminalität

Im Bereich der Wirtschaftskriminalität ist zu berücksichtigen, dass in die PKS keine Wirtschaftsstraftaten aufgenommen werden, die von Schwerpunktstaatsanwaltschaften oder von den Finanzbehörden ohne Beteiligung der Polizei verfolgt werden. Eine Bewertung der Kriminalitätsentwicklung im Bereich der Wirtschaftsstraftaten ist nicht unproblematisch. Erfahrungsgemäß, bedingt durch Großverfahren, weisen die Fallzahlen im Verhältnis zu anderen Deliktsbereichen von Jahr zu Jahr große Schwankungsbreiten auf. Die Ermittlungen in diesem Bereich erweisen sich als kompliziert und langwierig. Zwischen Tatzeiten und Abschluss der kriminalpolizeilichen Ermittlungen liegen mitunter große Bearbeitungszeiträume, die die jährlichen Erfassungszeiträume bei weitem überschreiten.

Bei den Summenschlüsseln 893100 bis 893600 ist die mehrfache Zuweisung einer Straftat zulässig. Diese Schlüssel dürfen daher nicht summiert werden. Im Schlüssel 893000 wird die Straftat nur einmal gezählt.

Im Land Brandenburg wurden im Jahr 2012 insgesamt 3.119 Fälle der Wirtschaftskriminalität erfasst (1.592 bzw. 33,8 % weniger als 2011). Ihr Anteil an der Gesamtkriminalität beträgt 1,6 % (2011: 2,4 %). 93,5 % der Wirtschaftsdelikte wurden aufgeklärt (2011: 95,5 %).

Abbildung 39: Entwicklung der Wirtschaftskriminalität



Tabelle 133: Ausgewählte Deliktsbereiche und deren Anteil an der Wirtschaftskriminalität

	erfasste Fälle			Anteil an Wirtschaftskriminalität insgesamt	
	Anzahl	Veränderung		2012	2011
		abs.	in %		
Veruntreuungen	1.167	-311	-21,0	37,4	31,4
Betrug	1.122	-1.173	-51,1	36,0	48,7
Straftaten gegen strafrechtliche Nebengesetze auf den Wirtschaftssektor	433	-99	-18,6	13,9	11,3

Tabelle 134: Fallentwicklung und Aufklärung bei ausgewählten Delikten der Wirtschaftskriminalität

Schl.-zahl	Delikt (-sbereich)	erfasste Fälle	Veränderung 2012/11		AQ in %	Veränderung 2012/11
			absolut	in %		
510000	Betrug	1.122	-1.173	-51,1	94,2	0,4
511000	Waren- und Warenkreditbetrug	60	-74	-55,2	95,0	0,2
513000	Beteiligungs- und Kapitalanlagebetrug	298	-302	-50,3	98,7	-0,3
514000	Geldkreditbetrug	83	22	36,1	98,8	2,1
516000	Betrug mittels rechtswidrig erlangter unbarer Zahlungsmittel	11	8	266,7	27,3	-6,0
517000	sonstiger Betrug	664	-829	-55,5	92,6	1,0
520000	Veruntreuung	1.167	-311	-21,0	99,4	1,6
521000	Untreue	114	29	34,1	93,9	9,2
522000	Vorenthalten und Veruntreuen von Arbeitsentgelt	1.053	-340	-24,4	100,0	1,4
530000	Unterschlagung	22	6	37,5	104,5	4,5
561000	Bankrott	82	-41	-33,3	98,8	-2,8
563000	Verletzung d. Buchführungspflicht	33	-18	-35,3	103,0	6,9
712000	Straftaten nach dem AktG, GenG, GmbH-G, HGB, RechnungsG ...	279	-41	-12,8	100,4	0,7
715000	Straftaten gegen Urheberrechtsbestimmungen	84	-23	-21,5	84,5	-10,8
893000	Wirtschaftskriminalität	3.119	-1.592	-33,8	93,5	-2,0
893100	bei Betrug	1.122	-1.173	-51,1	94,2	0,4
893200	Insolvenzstraftaten	397	-99	-20,0	100,3	0,5
893300	im Anlage- und Finanzierungsbereich pp.	333	-306	-47,9	98,2	-0,9
893400	Wettbewerbsdelikte	104	-16	-13,3	78,8	-12,0
893500	i. Z. m. Arbeitsverhältnissen	1.098	-307	-21,9	99,7	1,0
893600	Betrug und Untreue i. Z. m. Beteiligungen und Kapitalanlagen	290	-312	-51,8	98,6	-0,4

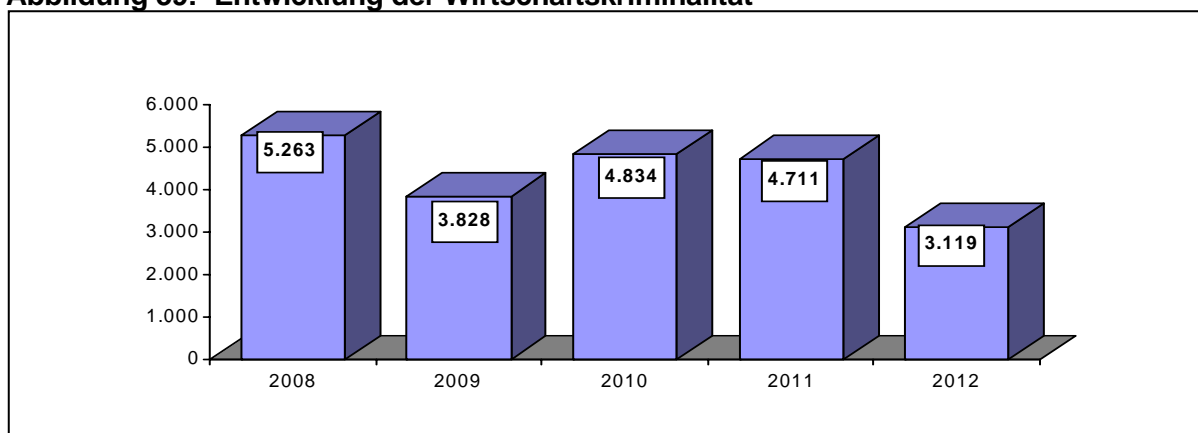
Im Jahr 2012 lag der gemeldete Gesamtschaden bei 185,7 Mio. Euro. Das sind 2,5 Mio. Euro mehr als 2011.

229 Wirtschaftsstraftaten mit einem Einzelschaden in Höhe von mindestens 50.000 Euro (2011: 248 Fälle) wurden registriert.

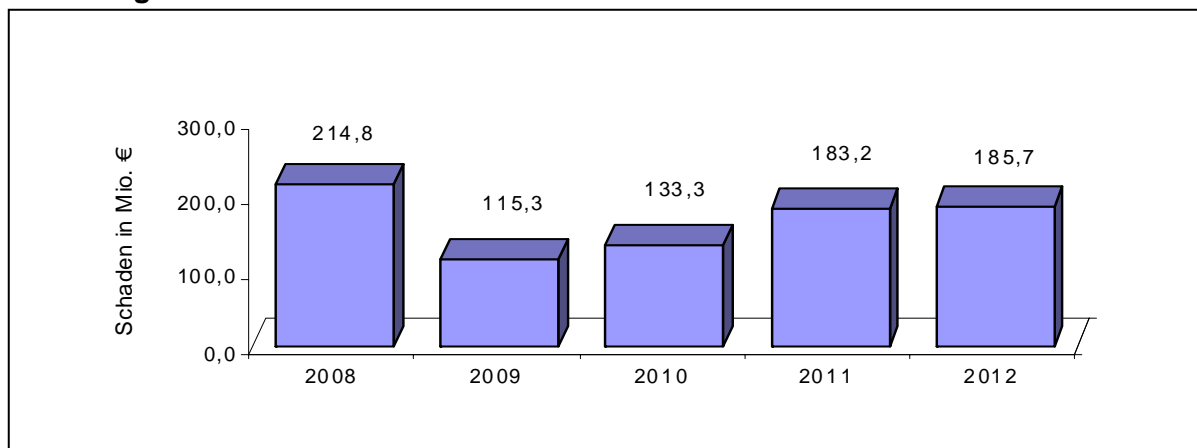
Abbildung 40: Schaden durch Wirtschaftskriminalität**Tabelle 135: Schaden für ausgewählte Wirtschaftsdelikte im Jahresvergleich**

Schl.-zahl	Delikt(-sbereich)	Schaden in Mio. Euro	
		2012	2011
510000	Betrug	33,2	29,4
511000	Waren- und Warenkreditbetrug	0,7	0,8
513000	Beteiligungs- und Kapitalanlagebetrug	3,2	6,0
514000	Geldkreditbetrug	6,7	5,9
521000	Untreue	9,4	33,6
522000	Vorenthalten und Veruntreuen von Arbeitsentgelt	2,4	2,9
560000	Insolvenzstraftaten	1,1	3,7
712000	Straftaten nach dem AktG, GenG, GmbHG, HGB, RechnungslegungsG ...	139,0	112,6
893000	Wirtschaftskriminalität	185,7	183,2

Tabelle 136: Tatverdächtige nach Alter und Geschlecht

Tatverdächtige	2012		2011	
	abs.	in %	abs.	in %
gesamt	1.556		1.646	
männlich	1.221	78,5	1.275	77,5
weiblich	335	21,5	371	22,5
Kinder	0	0,0	0	0,0
Jugendliche	2	0,1	2	0,1
Heranwachsende	9	0,6	22	1,3
unter 21 Jahren gesamt	11	0,7	24	1,5
Erwachsene	1.545	99,3	1.622	98,5

Der Anteil der nichtdeutschen Tatverdächtigen im Bereich der Wirtschaftskriminalität betrug 10,1 % (2011: 10,3 %). 157 nichtdeutsche Tatverdächtige wurden ermittelt, darunter 22 polnische, 17 türkische und zehn vietnamesische Staatsbürger.

Tabelle 137: Territoriale Verteilung der Wirtschaftskriminalität

Bereich	erfasste Fälle			Häufigkeitszahl		AQ in %	
	Anzahl	Veränderung		2012	2011	2012	2011
		abs.	in %				
PD Nord	209	-95	-31,3	54	78	88,0	93,1
PI Ostprignitz-Ruppin	35	-120	-77,4	34	151	74,3	98,1
PI Prignitz	35	-16	-31,4	43	62	100,0	96,1
PI Oberhavel	139	41	41,8	68	48	88,5	83,7
PD Ost	1.045	208	24,9	142	113	95,7	95,1
PI Oder-Spree/Frankfurt (O.)	443	117	35,9	182	134	99,1	96,0
PI Märkisch-Oderland	301	124	70,1	159	93	96,0	91,5
PI Barnim	237	22	10,2	134	122	89,9	94,0
PI Uckermark	64	-55	-46,2	50	92	92,2	100,0
PD Süd	825	-139	-14,4	133	154	94,5	95,6
PI Cottbus/Spree-Neiße	235	-194	-45,2	104	188	89,8	95,1
PI Elbe-Elster	46	-39	-45,9	42	76	97,8	97,6
PI Dahme-Spreewald	159	-40	-20,1	107	134	95,6	94,0
PI Oberspreewald-Lausitz	62	-38	-38,0	52	82	90,3	98,0
PI Flughafen Schönefeld	323	172	113,9	2.372	1.139	97,8	96,7
PD West¹	1.028	-1.574	-60,5	137	347	92,5	95,9
PI Brandenburg	230	-6	-2,5	130	132	95,2	93,6
PI Potsdam	420	-61	-12,7	162	188	92,4	90,9
PI Havelland	111	-92	-45,3	72	131	88,3	96,6
PI Teltow-Fläming	267	-1.415	-84,1	165	1.042	92,1	97,6
Land Brandenburg	3.119	-1.592	-33,8	125	188	93,5	95,5

¹ Erklärungsansätze für den Rückgang in der PD West - siehe Seite 25

2.3.10 Straftaten "rund um das Kfz"

Im Berichtszeitraum wurden 22.611 Fälle der Kfz-Kriminalität (1.540 Fälle bzw. 6,4 % weniger als im Vorjahr) registriert.

11,6 % (0,6 % weniger als 2011) der Gesamtkriminalität waren Straftaten aus dem Deliktbereich "rund ums Kfz". 4.044 Fälle bzw. 17,9 % der Kraftfahrzeugdelikte (173 Fälle weniger als 2011) wurden aufgeklärt. Die Aufklärungsquote ist gegenüber dem Vorjahr um 0,4 Prozentpunkte gestiegen.

Abbildung 41: Entwicklung der Kriminalität „rund um das Kfz“ insgesamt



Tabelle 138: Ausgewählte Delikte und deren Anteil an allen Straftaten „rund um das Kfz“

Bereich	erfasste Fälle			Anteil an allen Straftaten "rund ums Kfz"	
	Anzahl	Veränderung		2012	2011
		abs.	in %		
Diebstahl insg. an/aus Kfz	12.379	-711	-5,4	54,7	54,2
Sachbeschädigung an Kfz	5.261	-173	-3,2	23,3	22,5
Diebstahl von Kraftwagen einschl. unbefugter Gebrauch	3.355	-608	-15,3	14,8	16,4
Diebstahl insg. von Moped/Krad einschl. unbefugte Gebrauch	983	-43	-4,2	4,3	4,2
Unterschlagung von Kfz	305	16	5,5	1,3	1,2

Tabelle 139: Fallentwicklung und Aufklärung ausgewählter Straftaten "rund um das Kfz"

Schl.- zahl	Delikt(-sbereich)	erfasste Fälle	Veränderung 2012/2011		AQ in %	Veränd. 2012/11
			absolut	in %		
***100	Diebstahl von Kraftwagen, einschließlich unbefugter Gebrauch	3.355	-608	-15,3	18,6	1,3
***200	Diebstahl von Mopeds u. Krafträdern, einschließlich unbefugter Gebrauch	983	-43	-4,2	26,0	5,7
*50*00	Diebstahl an/aus Kfz	12.379	-711	-5,4	9,4	-0,3
511100	betrügerisches Erlangen von Kfz	78	13	20,0	89,7	-7,2
531000	Unterschlagung von Kfz	305	16	5,5	93,8	-1,4
631000	Hehlerei von Kfz	250	-36	-12,6	94,4	5,2
674100	Sachbeschädigung an Kfz	5.261	-173	-3,2	26,6	-0,4

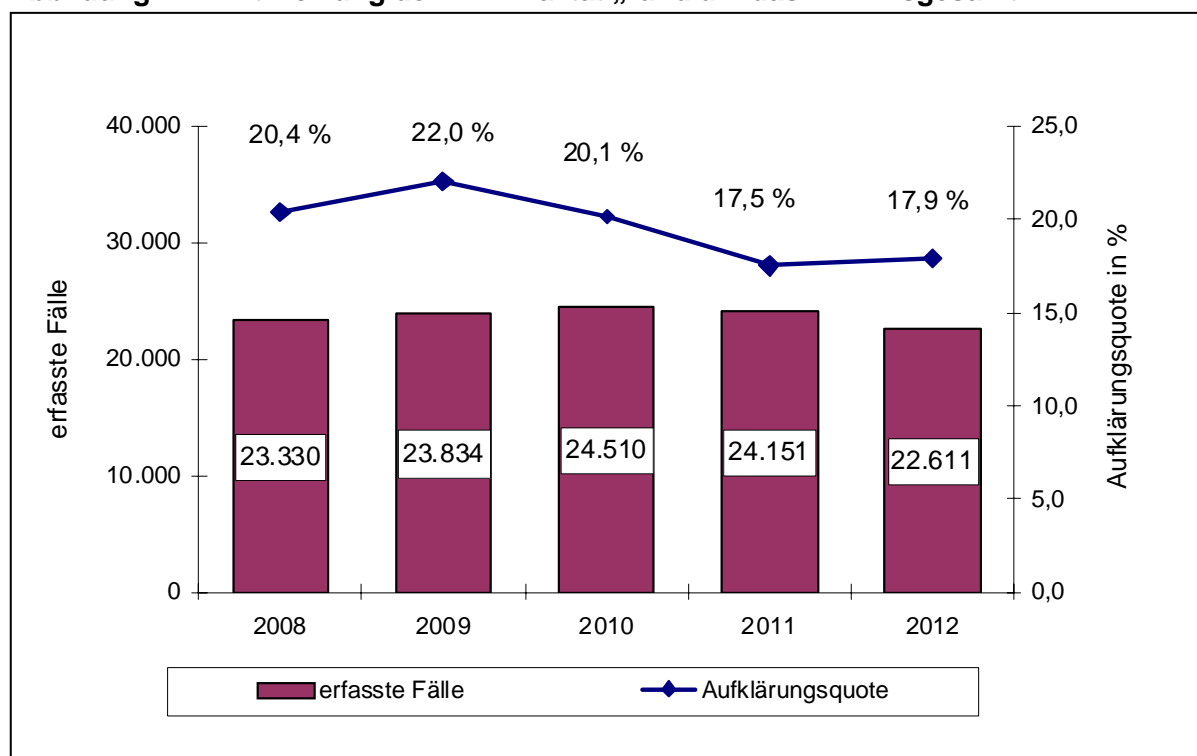
Der Anteil der strafbaren Versuchshandlungen betrug 2.186 bzw. 9,7 % der Fälle (239 Fälle bzw. 9,9 % weniger als im Vorjahr).

Als Schaden in diesem Deliktsbereich wurden ca. 48,4 Mio. Euro, davon 31,6 Mio. Euro durch Diebstahl von Kraftwagen (einschließlich unbefugter Gebrauch) festgestellt.

Polizeilich bereits in Erscheinung getretene Tatverdächtige waren an 71,5 % (2011: 67,9 %) der aufgeklärten Kfz-Delikte beteiligt.

Tabelle 140: Tatverdächtige nach Alter und Geschlecht

Tatverdächtige	2012		2011	
	abs.	in %	abs.	in %
gesamt	3.442		3.506	
männlich	3.079	89,5	3.141	89,6
weiblich	363	10,5	365	10,4
Kinder	94	2,7	111	3,2
Jugendliche	246	7,1	344	9,8
Heranwachsende	370	10,7	457	13,0
unter 21 Jahren gesamt	710	20,6	912	26,0
Erwachsene	2.732	79,4	2.594	74,0

836 nichtdeutsche Tatverdächtige wurden zu Delikten "rund um das Kfz" registriert, das waren 24,3 % (2011: 27,0 %) aller ermittelten Tatverdächtigen in diesem Bereich.

Tabelle 141: Tatverdächtige nach Altersgruppen für ausgewählte Delikte

Schl.-zahl	Delikt(-sbereich)	ermittelte Tatverdächtige					
		insgesamt	männlich	weiblich	Kinder in %	Jugendl. in %	Heranw. in %
***100	Diebstahl von Kraftwagen, einschl. unbefugter Gebrauch	666	630	36	0,2	6,2	13,8
***200	Diebstahl von Mopeds u. Krafträdern, einschl. unbefugter Gebrauch	254	248	6	2,4	13,4	21,3
*50*00	Diebstahl an/aus Kfz	810	759	51	0,4	4,9	14,2
511100	betrügerisches Erlangen von Kfz	63	57	6	-	-	1,6
531000	Unterschlagung von Kfz	296	240	56	-	-	1,4
631000	Hehlerei von Kfz	280	273	7	-	1,4	8,6
674100	Sachbeschädigung an Kfz	1.324	1.113	211	6,4	11,4	8,8

Tatverdächtige unter 21 Jahren waren bei folgenden Kfz-Delikten überdurchschnittlich repräsentiert:

- Diebstahl von Mopeds und Krafträdern (einschließlich unbefugter Gebrauch) 37,0 % (2011: 46,2 %)
- Sachbeschädigung an Kfz 26,7 % (2011: 33,0 %)
- Diebstahl von Kraftwagen (einschließlich unbefugter Gebrauch) 20,1 % (2011: 25,8 %).

Nichtdeutsche Tatverdächtige waren an diesem Deliktsfeld wie folgt beteiligt:

- Hehlerei von Kfz 78,9 % (2011: 82,4 %)
- Diebstahl von Kraftwagen (einschließlich unbefugter Gebrauch) 39,8 % (2011: 45,1 %)
- Diebstahl an/aus Kfz 34,2 % (2011: 33,9 %)
- Diebstahl von Mopeds und Krafträdern (einschließlich unbefugter Gebrauch) 16,1 % (2011: 13,4 %)
- betrügerisches Erlangen von Kfz 15,9 % (2011: 37,3 %)
- Unterschlagung von Kfz 15,9 % (2011: 12,0 %).

Abbildung 42: Territoriale Verteilung der Kriminalitätshäufigkeit bei Kfz-Delikten



Abbildung 43: Aufklärungsquoten der Polizeiinspektionen bei Kfz-Delikten



Tabelle 142: Territoriale Verteilung der Straftaten „rund um das Kfz“

Bereich	erfasste Fälle			Häufigkeitszahl		AQ in %	
	Anzahl	Veränderung		2012	2011	2012	2011
		abs.	in %				
PD Nord	3.001	10	0,3	776	771	20,2	19,2
PI Ostprignitz-Ruppin	829	65	8,5	812	743	24,2	20,2
PI Prignitz	685	84	14,0	847	733	24,8	18,6
PI Oberhavel	1.487	-139	-8,5	731	800	15,9	18,9
PD Ost	7.399	-323	-4,2	1.003	1.042	17,8	19,4
PI Oder-Spree/Frankfurt (O.)	2.731	-65	-2,3	1.125	1.145	15,0	16,3
PI Märkisch-Oderland	1.757	-118	-6,3	926	984	20,2	25,3
PI Barnim	1.860	3	0,2	1.051	1.050	16,0	17,6
PI Uckermark	1.051	-143	-12,0	820	920	24,4	19,8
PD Süd	5.029	-474	-8,6	813	882	20,8	16,3
PI Cottbus/Spree-Neiße	1.814	-382	-17,4	800	961	23,0	12,9
PI Elbe-Elster	698	108	18,3	633	527	20,5	16,9
PI Dahme-Spreewald	1.273	-115	-8,3	860	934	13,7	15,6
PI Oberspreewald-Lausitz	874	-148	-14,5	728	840	22,1	24,4
PI Flughafen Schönefeld	370	63	20,5	2.717	2.316	31,9	15,0
PD West	7.169	-761	-9,6	952	1.057	14,9	15,8
PI Brandenburg	1.646	-256	-13,5	928	1.067	13,5	15,3
PI Potsdam	2.584	-540	-17,3	999	1.223	15,5	17,2
PI Havelland	1.412	128	10,0	910	829	14,8	13,9
PI Teltow-Fläming	1.527	-93	-5,7	945	1.004	15,4	14,9
Land Brandenburg	22.611	-1.540	-6,4	906	965	17,9	17,5

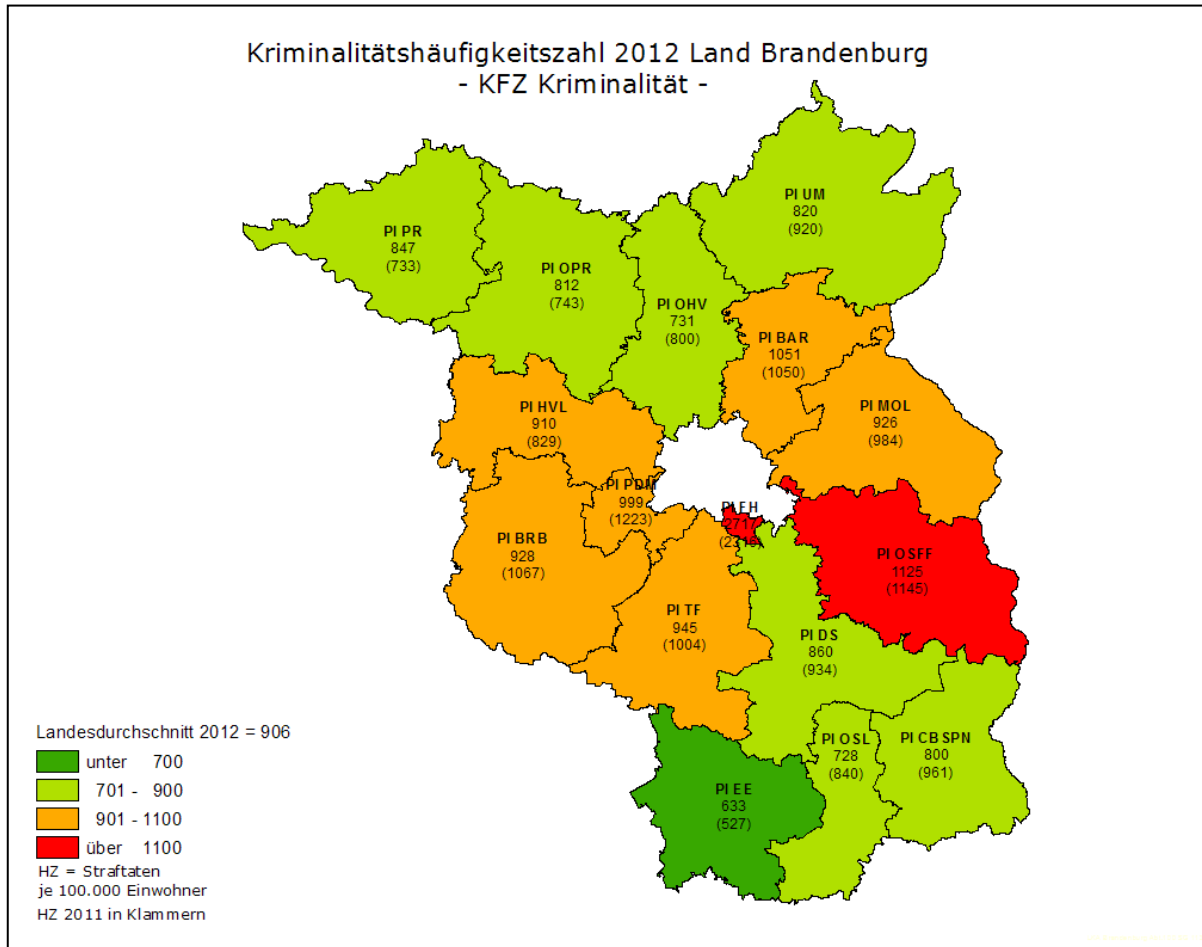
Tabelle 143: Territoriale Verteilung der Tatverdächtigen

Bereich	Tatverdächtige insges.			nichtdeutsche TV			TV unter 21 Jahren		
	Anzahl	Veränderung		Anzahl	in %	Veränd. 2012/11	Anzahl	in %	Veränd. 2012/11
		abs.	in %						
PD Nord	550	28	5,4	72	13,1	-0,3	132	24,0	-6,8
PI Ostprignitz-Ruppin	196	44	28,9	29	14,8	-0,3	50	25,5	-12,7
PI Prignitz	109	-11	-9,2	11	10,1	3,4	21	19,3	-18,2
PI Oberhavel	254	2	0,8	38	15,0	-0,5	61	24,0	0,6
PD Ost	1.170	-178	-13,2	415	35,5	-1,0	252	21,5	-2,2
PI Oder-Spree/Frankfurt (O.)	426	-37	-8,0	204	47,9	-4,8	64	15,0	-4,4
PI Märkisch-Oderland	320	-79	-19,8	92	28,8	-3,6	57	17,8	-2,0
PI Barnim	210	-70	-25,0	46	21,9	6,5	59	28,1	-4,0
PI Uckermark	233	-13	-5,3	80	34,3	-5,9	75	32,2	4,6
PD Süd	840	37	4,6	198	23,6	-4,8	166	19,8	-7,0
PI Cottbus/Spree-Neiße	348	46	15,2	106	30,5	-7,6	89	25,6	-5,5
PI Elbe-Elster	119	13	12,3	10	8,4	-1,0	16	13,4	-14,0
PI Dahme-Spreewald	177	-17	-8,8	37	20,9	-3,3	29	16,4	-4,2
PI Oberspreewald-Lausitz	189	10	5,6	41	21,7	-2,3	31	16,4	-12,1
PI Flughafen Schönefeld	39	-2	-4,9	14	35,9	-27,5	3	7,7	2,8
PD West	944	41	4,5	182	19,3	-3,8	167	17,7	-7,3
PI Brandenburg	216	-5	-2,3	45	20,8	-4,5	25	11,6	-10,6
PI Potsdam	320	8	2,6	88	27,5	-1,3	56	17,5	-4,0
PI Havelland	192	23	13,6	21	10,9	-0,3	42	21,9	-5,3
PI Teltow-Fläming	237	12	5,3	32	13,5	-13,6	52	21,9	-7,0
Land Brandenburg	3.442	-64	-1,8	836	24,3	-2,8	710	20,6	-5,4

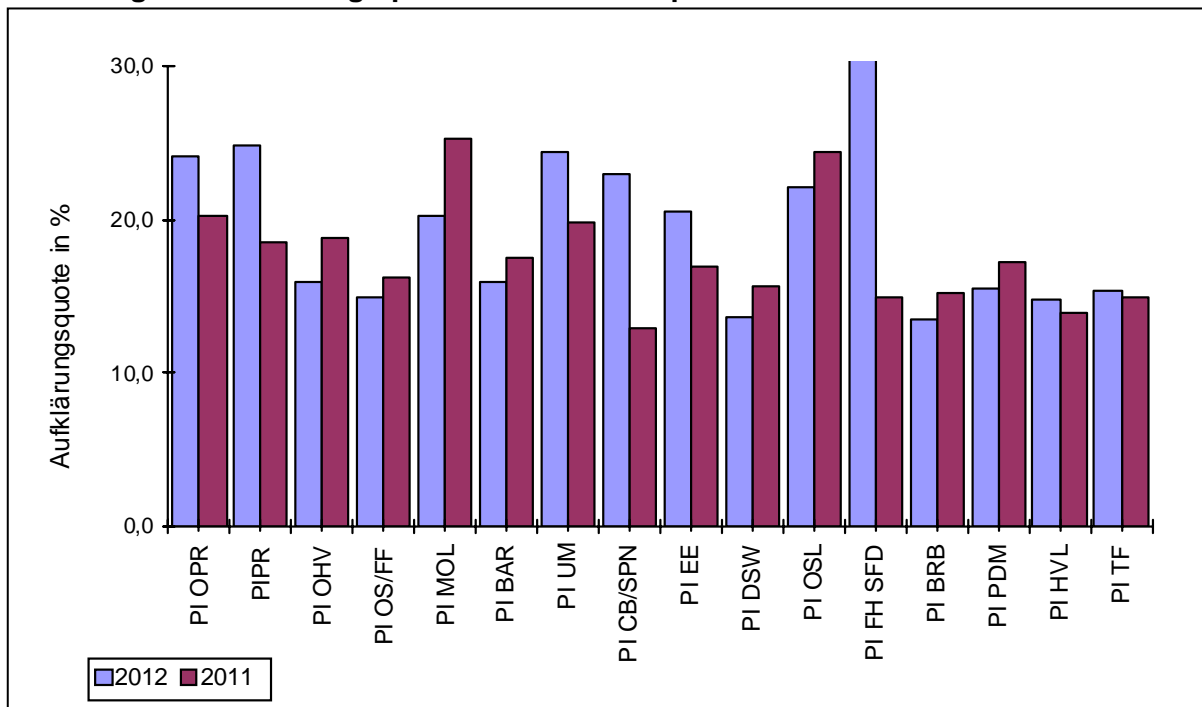
2.3.11 Umweltkriminalität¹

Im Jahr 2012 wurden 1.356 Fälle (14 weniger als 2011) der Umweltkriminalität registriert. Der Anteil an der Gesamtkriminalität betrug 0,7 % (2011: 0,7 %). 71,2 % (0,7 Prozentpunkte mehr als im Vorjahr) der Fälle konnten aufgeklärt werden.

Abbildung 44: Entwicklung der Umweltkriminalität

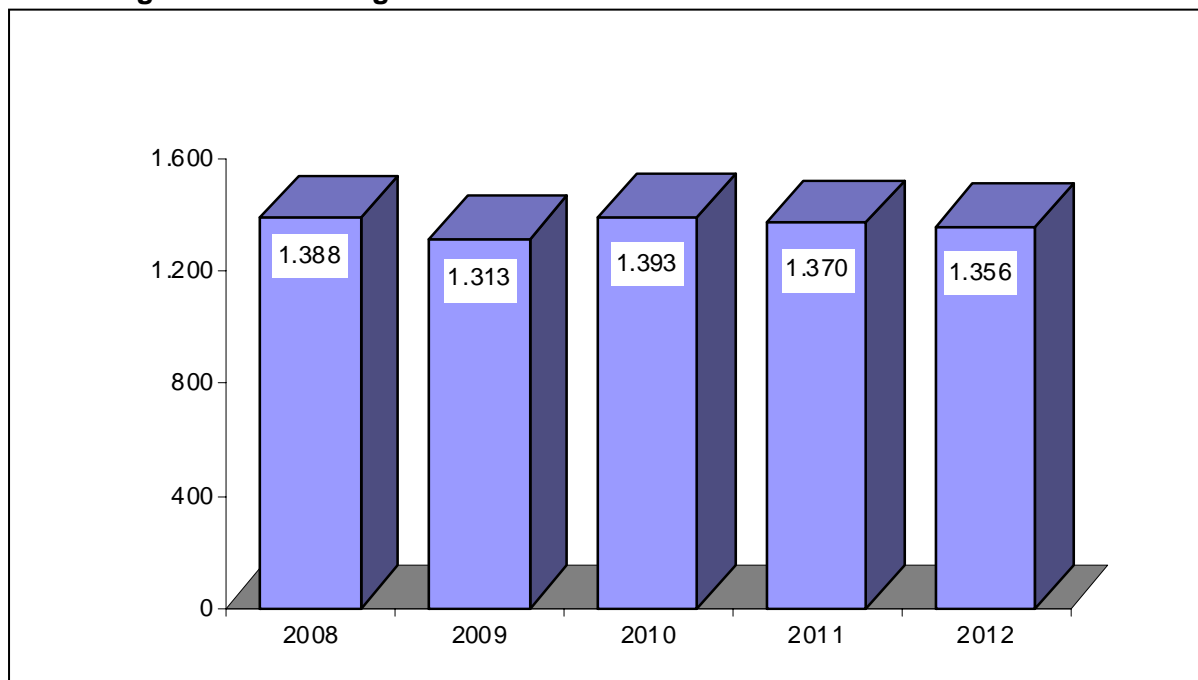

Die größten Anteile haben:

- Wilderei (443 Fälle; 25 Fälle mehr als im Vorjahr),
- Straftaten nach dem Bundesnaturschutz-, Tierschutz-, Bundesjagd- und Pflanzenschutzgesetz (338 Fälle; 38 Fälle weniger als 2011),
- Straftaten im Zusammenhang mit Lebens- und Arzneimitteln (153 Fälle; 3 Fälle weniger als 2011) und
- unerlaubter Umgang mit gefährlichen Abfällen (135 Fälle; 19 Fälle weniger als 2011).

¹ Seit 2011 gehört zur Umweltkriminalität auch der Deliktsbereich Wilderei.

Tabelle 144: Fallentwicklung und Aufklärung ausgewählte Straftaten der Umweltkriminalität

Schl.-zahl	Delikt(-sbereich)	erfasste Fälle	Veränderung 2012/2011		AQ in %	Veränd. 2012/2011
			abs.	in %		
662000	Wilderei	443	25	6,0	85,1	3,5
676000	Straftaten gegen die Umwelt...	312	7	2,3	63,8	2,2
676100	Gewässerverunreinigung	41	7	20,6	53,7	3,7
676200	Luftverunreinigung	6	0	0,0	116,7	66,7
676400	unerlaubter Umgang mit gefährlichen Abfällen	135	-19	-12,3	65,9	-1,0
676500	unerlaubtes Betreiben von Anlagen	13	-7	-35,0	100,0	5,0
676700	Gefährd. schutzbedürft. Gebiete	5	4	400,0	40,0	40,0
676800	Abfallein-/aus- und -durchfuhr nach § 326 Abs. 2 StGB	15	14	1400,0	86,7	-13,3
676900	schwere Gefährdung durch Freisetzen von Giften	5	3	150,0	60,0	60,0
716000	Straftaten i. Z. m. Lebens- und Arzneimitteln	153	-3	-1,9	89,5	-7,9
716100	Straftaten nach dem Lebensmittelgesetz und Futtermittelgesetzbuch	27	-25	-48,1	92,6	-7,4
716200	Straft. nach dem Arzneimittelgesetz	125	30	31,6	88,8	-7,0
740000	Straftaten gegen strafrechtliche Nebengesetze auf d. Umweltsektor	353	-36	-9,3	60,3	-4,7
741000	Straftaten nach dem Chemikaliengesetz	2	-3	-60,0	100,0	0,0
742000	Straftaten nach dem Infektionsschutz- und Tierseuchengesetz	1	-1	-50,0	100,0	50,0
743000	Straftaten nach dem Bundesnaturschutzgesetz, Tierschutzgesetz ...	338	-38	-10,1	60,4	-4,5
898000	Umweltkriminalität insgesamt	1.356	-14	-1,0	71,2	0,7

Tabelle 145: Tatverdächtige nach Alter und Geschlecht

Tatverdächtige	2012		2011	
	abs.	in %	abs.	in %
gesamt	1.057		1.111	
männlich	947	89,6	975	87,8
weiblich	110	10,4	136	12,2
Kinder	11	1,0	4	0,4
Jugendliche	32	3,0	25	2,3
Heranwachsende	50	4,7	85	7,7
unter 21 Jahren gesamt	93	8,8	114	10,3
Erwachsene	964	91,2	997	89,7

Der Anteil der nichtdeutschen Tatverdächtigen im Bereich der Umweltkriminalität betrug 5,3 % (2011: 4,1 %). Von 56 nichtdeutschen Tatverdächtigen wurden 18 Tatverdächtige wegen Wilderei (2011: 11) erfasst.

75,3 % der Tatverdächtigen handelten allein (2011: 72,1 %). 78,5 % (2011: 77,9 %) der Tatverdächtigen im Bereich der Umweltkriminalität hatten im Jahr 2012 einen Wohnsitz im Land Brandenburg.

Tabelle 146: Wohnsitz der Tatverdächtigen bei ausgewählten Delikten

Schl.-zahl	Delikt(-sbereich)	TV ins-ges.	Tatverdächtige mit Wohnsitz in %				
			in d. Tatort-gemeinde	im Landkr. d. Tatortgem.	im übrigen Bundesland	im übrigen Bundesgebiet	außerh. des Bundesgeb.
662000	Wilderei	404	36,9	22,3	17,1	22,5	1,0
676100	Gewässer-verunreinigung	25	40,0	20,0	4,0	36,0	-
676400	unerlaubter Umgang mit gefährl. Abfällen	111	32,4	12,6	17,1	33,3	2,7
716000	Straftaten i. Z. m. Lebensmitteln ...	124	66,9	8,9	5,6	14,5	4,0
743000	Straftaten nach d. Naturschutzgesetz ...	235	72,8	8,1	8,9	10,6	-
898000	Umweltkriminalität insgesamt	1.057	50,3	15,6	12,6	19,3	2,4

Tabelle 147: Territoriale Verteilung der Umweltdelikte

Bereich	erfasste Fälle			Häufigkeitszahl		AQ in %	
	Anzahl	Veränderung		2012	2011	2012	2011
		abs.	in %				
PD Nord	272	-29	-9,6	70	78	76,5	75,4
PI Ostprignitz-Ruppin	118	-26	-18,1	116	140	85,6	86,8
PI Prignitz	41	-10	-19,6	51	62	70,7	68,6
PI Oberhavel	113	7	6,6	56	52	69,0	63,2
PD Ost	456	24	5,6	62	58	74,1	76,6
PI Oder-Spree/Frankfurt (O.)	137	4	3,0	56	54	81,0	78,9
PI Märkisch-Oderland	126	10	8,6	66	61	78,6	79,3
PI Barnim	107	9	9,2	60	55	67,3	67,3
PI Uckermark	86	1	1,2	67	66	65,1	80,0
PD Süd	270	0	0,0	44	43	71,5	64,8
PI Cottbus/Spree-Neiße	76	6	8,6	34	31	63,2	48,6
PI Elbe-Elster	43	-19	-30,6	39	55	60,5	56,5
PI Dahme-Spreewald	113	10	9,7	76	69	82,3	84,5
PI Oberspreewald-Lausitz	30	2	7,1	25	23	83,3	53,6
PI Flughafen Schönefeld	8	1	14,3	59	53	12,5	57,1
PD West	355	-9	-2,5	47	49	63,1	63,5
PI Brandenburg	135	2	1,5	76	75	68,9	69,2
PI Potsdam	95	13	15,9	37	32	53,7	54,9
PI Havelland	73	-7	-8,8	47	52	64,4	72,5
PI Teltow-Fläming	52	-17	-24,6	32	43	63,5	52,2
Land Brandenburg	1.356	-14	-1,0	54	55	71,2	70,5

2.3.12 Straßenkriminalität

Im Jahr 2012 wurden 39.877 Delikte (2.437 Fälle bzw. 5,8 % weniger als 2011) der Straßenkriminalität erfasst. Der Anteil der Straßenkriminalität an der Gesamtkriminalität betrug 20,4 % (2011: 21,4 %).

Abbildung 45: Entwicklung der Straßenkriminalität

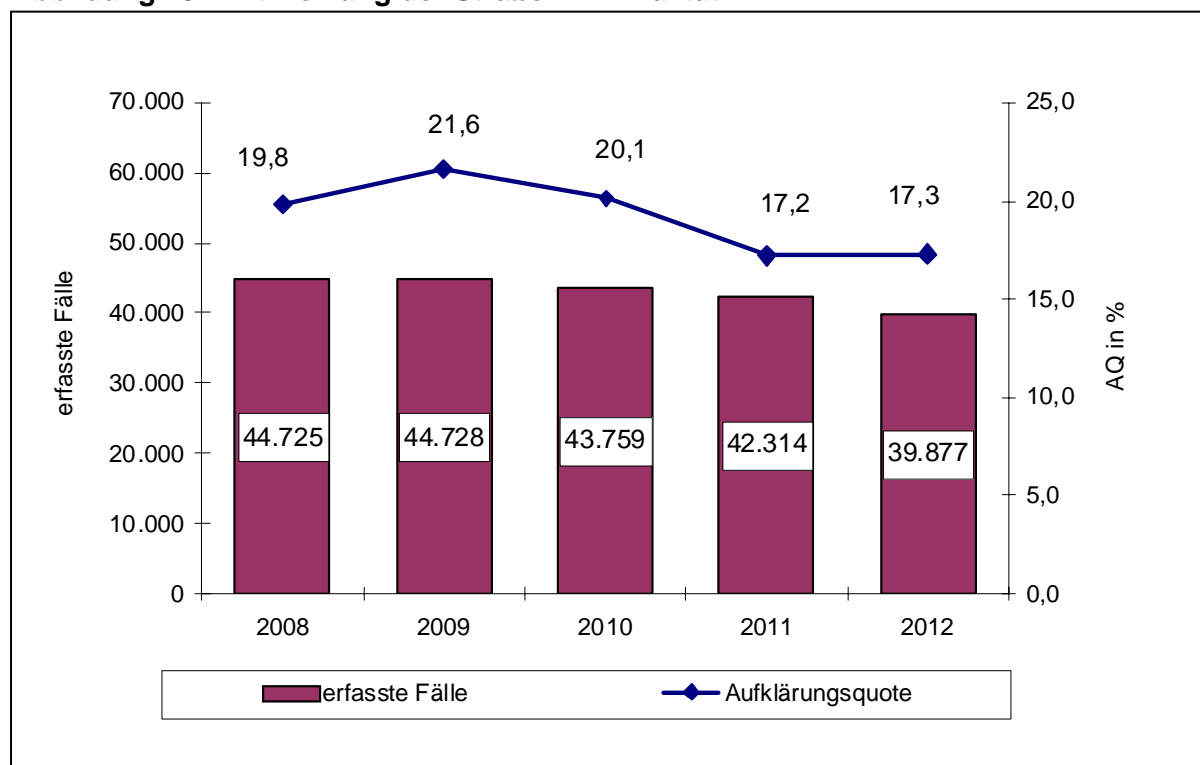

In 13 Fällen (2011: 3) wurde mit der Schusswaffe gedroht und in 18 Fällen (2011: 20) geschossen.

Im Berichtszeitraum wurden 6.901 bzw. 17,3 % Straftaten aufgeklärt (2011: 7.274 bzw. 17,2 %). Die Aufklärungsquote (AQ) wurde wesentlich vom Anteil der aufgeklärten Diebstahlsdelikte an/aus Kfz und von Kraftwagen, Fahrrädern, Krafträdern und Mopeds beeinflusst. Der Anteil dieser Delikte am Straftatenaufkommen im Bereich der Straßenkriminalität betrug 71,2 % (2011: 70,5 %), die Aufklärungsquote lag bei 11,5 % (2011: 11,0 %).

Tabelle 148: Fallentwicklung und Aufklärung der Straftaten der Straßenkriminalität

Schl.- zahl	Delikt(-sbereich)	erfasste Fälle		Häufigkeitszahl		AQ in %	
		2012	2011	2012	2011	2012	2011
111100	Vergewaltigung, überfallartig (Einzeltäter)	15	13	1	1	100,0	92,3
111200	Vergewaltigung, überfallartig (durch Gruppen)	5	5	0	0	40,0	40,0
132000	exhibitionistische Handlungen und Erregung öffentlichen Ärgernisses	160	162	6	6	60,0	61,1
213000	Raubstraftaten auf Geld- und Werttransporte	1	2	0	0	0,0	50,0
214000	räuberischer Angriff auf Kraftfahrer	4	7	0	0	50,0	85,7
214100	Beraubung von Taxifahrern	0	1	0	0	0,0	0,0
215000	Zechanschussraub	0	0	0	0	0,0	0,0
216000	Handtaschenraub	116	95	5	4	32,8	35,8
217000	sonstige Raubüberfälle auf Straßen, Wegen oder Plätzen	430	500	17	20	55,3	53,0
222100	gef. und schw. Körperverletzung auf Straßen, Wegen oder Plätzen	1.255	1.280	50	51	77,1	79,8
*00100	Diebstahl von Kraftwagen...	3.243	3.796	130	152	18,4	17,2
*00200	Diebstahl von Mopeds und Krafrädern...	961	1.008	39	40	26,0	20,0
*00300	Diebstahl von Fahrrädern...	11.792	11.952	473	477	10,6	9,6
*00700	Diebstahl von/aus Automaten	299	215	12	9	26,8	16,7
*50*00	Diebstahl an/aus Kfz	12.379	13.090	496	523	9,4	9,7
90 00	Taschendiebstahl	1.166	1.266	47	51	4,6	6,2
623000	Landfriedensbruch	13	11	1	0	84,6	90,9
674100	Sachbeschädigung an Kfz	5.261	5.434	211	217	26,6	27,0
674300	sonstige Sachbeschädigung auf Straßen, Wegen oder Plätzen	2.777	3.478	111	139	26,3	27,7
899000	Straßenkriminalität insgesamt	39.877	42.314	1.598	1.690	17,3	17,2

Zu 67,5 % (2011: 70,0 %) aller aufgeklärten Delikte wurden allein handelnde Tatverdächtige festgestellt und bei 76,3 % (2011: 74,8 %) der aufgeklärten Fälle wurden polizeilich bereits in Erscheinung getretene Tatverdächtige ermittelt.

Tabelle 149: Tatverdächtige nach Alter und Geschlecht

Tatverdächtige	2012		2011	
	abs.	in %	abs.	in %
gesamt	6.134		5.799	
männlich	5.482	89,4	5.799	89,8
weiblich	652	10,6	662	10,2
Kinder	381	6,2	460	7,1
Jugendliche	993	16,2	1.180	18,3
Heranwachsende	850	13,9	1.070	16,6
unter 21 Jahren gesamt	2.224	36,3	2.710	41,9
Erwachsene	3.910	63,7	3.751	58,1

Der Anteil der nichtdeutschen Tatverdächtigen in diesem Deliktbereich betrug 14,0 % (2011: 14,5 %).

Von den Tatverdächtigen handelten 3.200 bzw. 52,2 % (3.252 bzw. 50,3 %) allein.
 3.884 bzw. 63,3 % (2011: 4.190 bzw. 64,9 %) der Tatverdächtigen waren zu einem früheren Zeitpunkt als solche bereits in Erscheinung getreten.
 Bei der Tatausführung standen 1.040 bzw. 17,0 % Tatverdächtige (1.112 bzw. 17,2 %) unter Alkoholeinfluss.

Abbildung 46: Territoriale Verteilung der Kriminalitätsbelastung durch Straßenkriminalität



Tabelle 150: Territoriale Verteilung der Straßenkriminalität

Bereich	erfasste Fälle			Häufigkeitszahl		AQ in %	
	Anzahl	Veränderung		2012	2011	2012	2011
		abs.	in %				
PD Nord	5.532	-24	-0,4	1.431	1.432	17,7	17,6
PI Ostprignitz-Ruppin	1.434	27	1,9	1.404	1.368	23,9	21,0
PI Prignitz	1.147	64	5,9	1.418	1.320	20,4	17,4
PI Oberhavel	2.951	-115	-3,8	1.450	1.509	13,7	16,1
PD Ost	12.071	-937	-7,2	1.637	1.755	19,2	18,9
PI Oder-Spree/Frankfurt (O.)	4.174	-232	-5,3	1.719	1.804	13,1	13,0
PI Märkisch-Oderland	2.843	-383	-11,9	1.499	1.693	27,3	25,7
PI Barnim	3.106	-277	-8,2	1.755	1.913	19,1	20,2
PI Uckermark	1.948	-45	-2,3	1.520	1.536	20,7	18,6
PD Süd	9.957	-270	-2,6	1.609	1.639	17,0	15,3
PI Cottbus/Spree-Neiße	4.471	-56	-1,2	1.971	1.981	16,3	13,5
PI Elbe-Elster	1.350	147	12,2	1.224	1.074	18,7	19,0
PI Dahme-Spreewald	2.032	-270	-11,7	1.374	1.550	12,6	14,1
PI Oberspreewald-Lausitz	1.677	-162	-8,8	1.397	1.511	20,0	19,4
PI Flughafen Schönefeld	427	71	19,9	3.136	2.686	27,9	12,4
PD West	12.300	-1.218	-9,0	1.634	1.802	15,5	16,8
PI Brandenburg	2.437	-502	-17,1	1.374	1.649	13,1	14,1
PI Potsdam	4.871	-541	-10,0	1.883	2.118	17,9	18,0
PI Havelland	2.542	22	0,9	1.638	1.627	13,1	17,3
PI Teltow-Fläming	2.450	-197	-7,4	1.517	1.640	15,6	16,8
Land Brandenburg	39.877	-2.437	-5,8	1.598	1.690	17,3	17,2

Tabelle 151: Territoriale Verteilung der Tatverdächtigen

Bereich	Tatverdächtige insges.			nichtdeutsche TV			TV unter 21 Jahren		
	Anzahl	Veränderung		Anzahl	in %	Veränd. 2012/11	Anzahl	in %	Veränd. 2012/11
		abs.	in %						
PD Nord	997	4	0,4	86	8,6	0,9	391	39,2	-4,9
PI Ostprignitz-Ruppin	331	-6	-1,8	28	8,5	0,2	128	38,7	-7,9
PI Prignitz	206	-27	-11,6	17	8,3	4,4	59	28,6	-17,8
PI Oberhavel	471	44	10,3	47	10,0	0,6	204	43,3	2,6
PD Ost	1.916	-368	-16,1	336	17,5	-0,4	759	39,6	-2,9
PI Oder-Spree/Frankfurt (O.)	585	-72	-11,0	148	25,3	-2,4	190	32,5	-5,6
PI Märkisch-Oderland	463	-193	-29,4	69	14,9	-2,6	171	36,9	-2,9
PI Barnim	470	-108	-18,7	51	10,9	2,5	210	44,7	-5,3
PI Uckermark	411	-28	-6,4	71	17,3	-2,3	193	47,0	5,5
PD Süd	1.489	61	4,3	234	15,7	-0,4	504	33,8	-6,3
PI Cottbus/Spree-Neiße	647	4	0,6	131	20,2	0,7	256	39,6	-3,2
PI Elbe-Elster	241	25	11,6	10	4,1	-1,9	68	28,2	-15,3
PI Dahme-Spreewald	260	-7	-2,6	38	14,6	-1,9	77	29,6	-4,5
PI Oberspreewald-Lausitz	330	41	14,2	48	14,5	-0,3	104	31,5	-7,9
PI Flughafen Schönefeld	42	6	16,7	17	40,5	1,6	5	11,9	-2,0
PD West	1.786	-40	-2,2	234	13,1	-1,0	579	32,4	-8,8
PI Brandenburg	353	-21	-5,6	40	11,3	-4,2	92	26,1	-11,3
PI Potsdam	715	63	9,7	139	19,4	2,0	217	30,3	-5,9
PI Havelland	333	-68	-17,0	21	6,3	-2,4	130	39,0	-6,1
PI Teltow-Fläming	411	-19	-4,4	38	9,2	-7,0	150	36,5	-9,8
Land Brandenburg	6.134	-327	-5,1	861	14,0	-0,4	2.224	36,3	-5,6

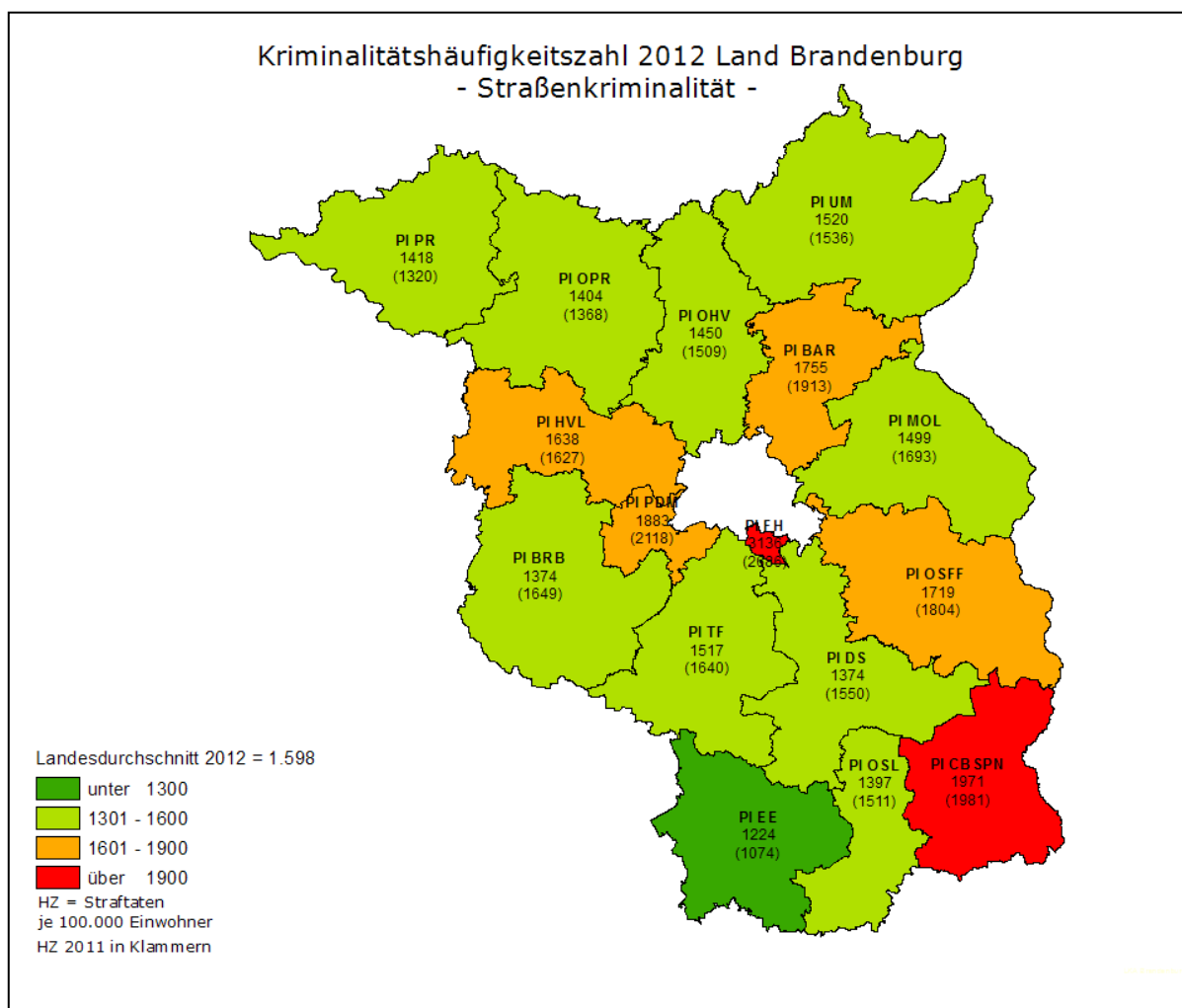
2.3.13 Weitere ausgewählte Kriminalitätsphänomene

2.3.13.1 Diebstahl von Baumaschinen bzw. Arbeitsfahrzeugen

Gemessen an der Gesamtkriminalität im Land Brandenburg ist der Anteil des Diebstahls von Baumaschinen relativ gering. Im Einzelfall ist es jedoch durchaus möglich, dass der verursachte Schaden die Existenz betroffener Unternehmen und damit Arbeits- und Ausbildungsplätze gefährdet.

Die vorliegende Analyse beinhaltet die Auswertung der Polizeilichen Kriminalstatistik hinsichtlich des erstrebten/erlangten Gutes von Baumaschinen bzw. Arbeitsfahrzeugen (Bagger, Gabelstapler, Arbeitsfahrzeug, Kran, Raupe, Schüttfahrzeug, Radlader, Walze, Kranfahrzeug).

Im Jahr 2012 wurden 150 Fälle (2011: 196 Fälle) des Diebstahls von Baumaschinen polizeilich erfasst. Damit ist für das Jahr 2012 ein Rückgang um 46 Fälle bzw. 23,5 % gegenüber dem Vorjahr festzustellen.

Es konnten 40 Fälle bzw. 26,7 % (2011: 30 Fälle bzw. 15,3 %) aufgeklärt werden. Das entspricht einem Anstieg von 11,4 Prozentpunkten.

Abbildung 47: Entwicklung der Fallzahlen bei Diebstahl von Baumaschinen

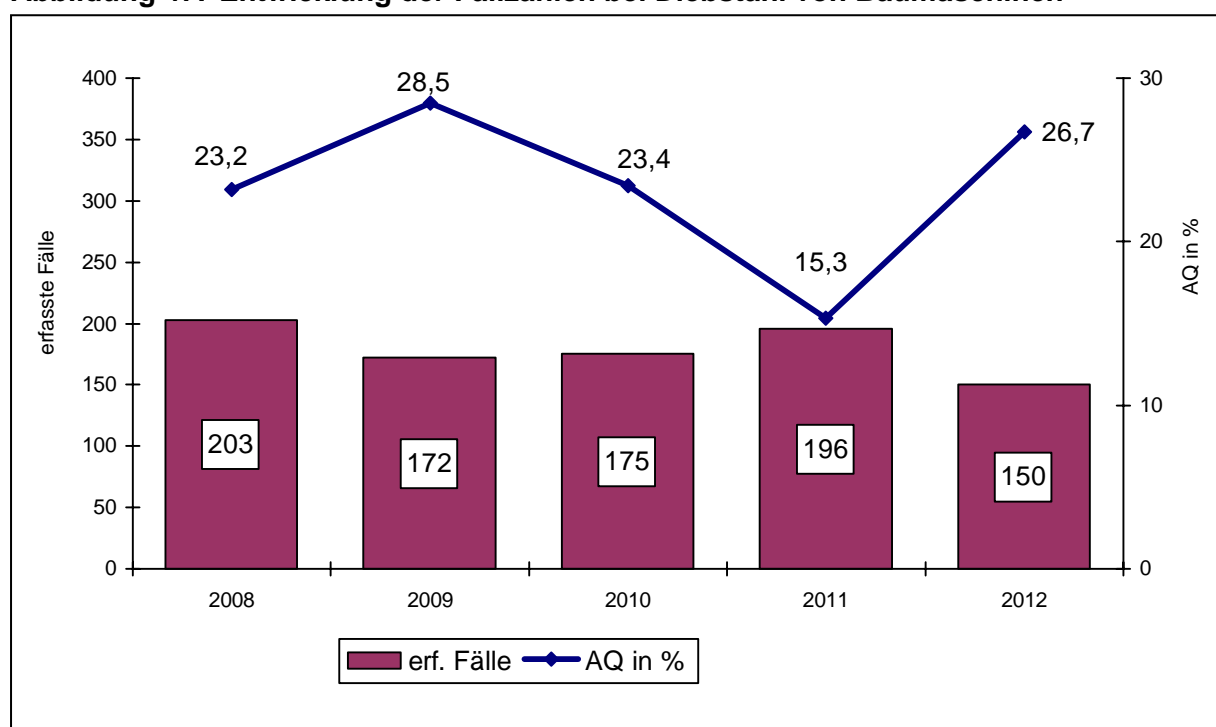

Im Jahr 2012 hatte nahezu jeder fünfte ermittelte Tatverdächtige keine deutsche Staatsbürgerschaft. Es ist aber zu berücksichtigen, dass die absoluten Zahlen relativ gering ausfallen und Veränderungen der absoluten Zahlen zu bedeutenden prozentualen Verschiebungen führen können. Insofern sind die Aussagen zu relativieren.

Abbildung 48: Regionale Verteilung der Baumaschinendiebstähle

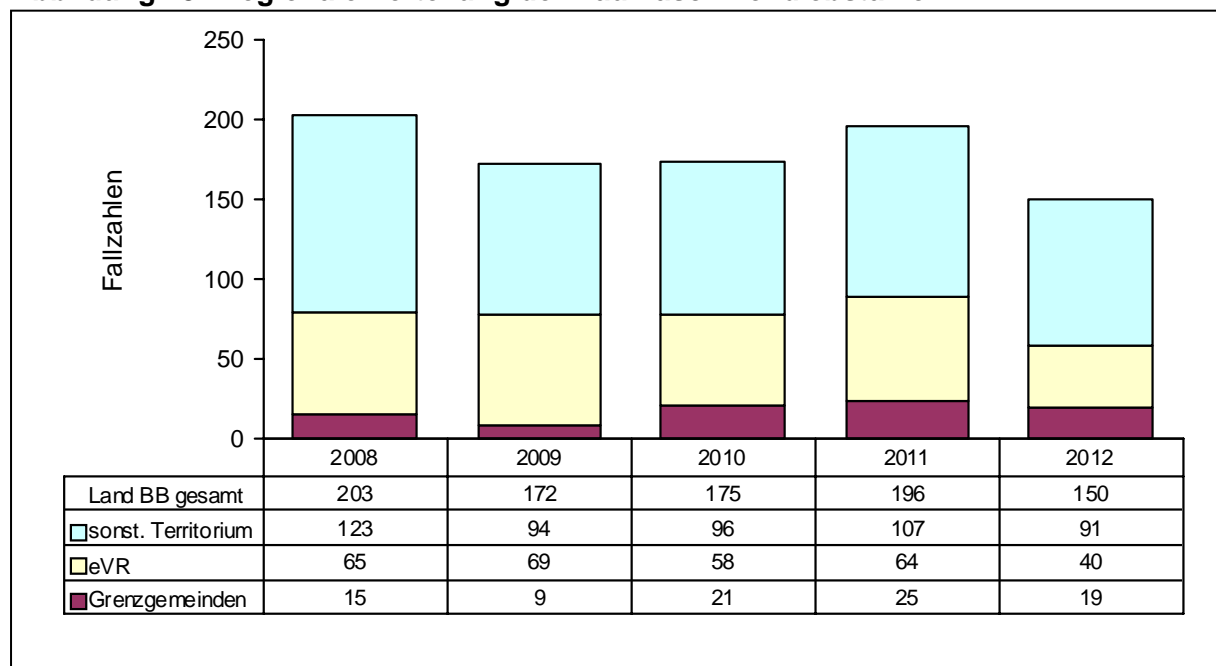

Baumaschinendiebstahl ist ein bundes- und auch landesweites Problem. Dieses Kriminalitätsphänomen ist nicht beschränkt auf die Gemeinden rund um Berlin (eVR) oder die Grenzgemeinden.

Der Anteil der Baumaschinendiebstähle in den Grenzgemeinden an allen im Land registrierten Delikten dieses Phänomenbereiches liegt seit 2010 bei 12 bis 13 Prozent (2008: 7,4 %; 2009: 5,2 %; 2010: 12,0 %; 2011: 12,8 %; 2012: 12,7 %).

Tabelle152: Territoriale Verteilung der Diebstahlsdelikte von Baumaschinen

	2008		2009		2010		2011		2012	
	Fall	AQ	Fall	AQ	Fall	AQ	Fall	AQ	Fall	AQ
PD Nord	35	34,3	45	26,7	30	16,7	29	27,6	21	33,3
PI Ostprignitz-Ruppin	13	38,5	15	60,0	6	16,7	10	30,0	8	0,0
PI Prignitz	7	28,6	9	22,2	12	16,7	12	25,0	8	50,0
PI Oberhavel	15	33,3	21	4,8	12	16,7	7	28,6	5	60,0
PD Ost	61	16,4	38	26,3	51	23,5	60	18,3	37	27,0
PI Oder-Spree/Frankfurt (O.)	14	7,1	13	23,1	18	22,2	20	25,0	7	42,9
PI Märkisch-Oderland	17	17,6	8	37,5	15	20,0	13	23,1	14	14,3
PI Barnim	8	25,0	5	0,0	7	0,0	13	7,7	4	25,0
PI Uckermark	22	18,2	12	33,3	11	45,5	14	14,3	12	33,3
PD Süd	48	18,8	25	24,0	43	23,3	54	13,0	49	28,6
PI Cottbus/Spree-Neiße	10	0,0	4	25,0	18	22,2	26	15,4	20	5,0
PI Elbe-Elster	8	0,0	2	50,0	5	20,0	6	33,3	7	85,7
PI Dahme-Spreewald	14	28,6	8	25,0	12	25,0	13	7,7	10	20,0
PI Oberspreewald-Lausitz	15	33,3	9	11,1	8	25,0	5	0,0	12	41,7
PI Flughafen Schönefeld	1	0,0	2	50,0	0	0,0	4	0,0	0	0,0
PD West	59	27,1	64	32,8	51	27,5	53	7,5	43	20,9
PI Brandenburg	26	30,8	16	31,3	10	40,0	13	7,7	19	10,5
PI Potsdam	11	18,2	16	12,5	11	9,1	13	0,0	6	50,0
PI Havelland	7	28,6	18	72,2	14	28,6	18	16,7	8	0,0
PI Teltow-Fläming	15	26,7	14	7,1	16	31,3	9	0,0	10	40,0
eVR	65	16,9	69	27,5	58	19,0	64	14,1	40	27,5
Grenzgemeinden	15	26,7	9	22,2	21	38,1	25	16,0	19	21,1
Land Brandenburg	203	23,2	172	28,5	175	23,4	196	15,3	150	26,7

Durch den Diebstahl von Baumaschinen entstand im Jahr 2012 ein Schaden von ca. 3,6 Millionen Euro. Der durchschnittliche Schaden je vollendeten Diebstahl stieg damit im Jahr 2012 auf 27.174 Euro.

Tabelle 153: Schadensangaben zu Diebstahl von Baumaschinen

Jahr	Schaden in Euro	
	gesamt	durchschnittlicher Schaden für vollendete Delikte
2008	2.961.067	15.835
2009	2.608.629	17.391
2010	3.402.086	22.681
2011	4.485.190	26.383
2012	3.586.960	27.174

Die von der Polizei erfassten Schadenssummen vermitteln kein verlässliches Bild über die tatsächlich entstandenen Schäden. Produktionsausfälle, ein höherer Wiederbeschaffungswert, Vertragsstrafen oder auch steigende Versicherungsprämien und Selbstbehalte können oft nicht erfasst werden. Aber auch die geschädigten Unternehmer selbst können häufig keine konkreten Angaben über die ihnen entstandenen Schäden zu Protokoll geben. Jedes Jahr gibt es aber Fälle, da betroffene Unternehmer mit Schäden konfrontiert sind, die nicht selten 100.000 Euro übersteigen.

2.3.13.2 Diebstahl von landwirtschaftlichen Maschinen und Geräten

Die vorliegende Analyse beinhaltet die Auswertung der Polizeilichen Kriminalstatistik (PKS) hinsichtlich des erstrebten/erlangten Gutes von landwirtschaftlichen Maschinen und Geräten.

Mit 788 Fällen des Diebstahls von landwirtschaftlichen Geräten und Maschinen sind die Fallzahlen im Jahr 2012 erstmalig seit 2009 wieder rückläufig. Es wurden 185 Fälle bzw. 19,0 % weniger als im Vorjahr registriert.

Mit 146 aufgeklärten Fällen im Jahr 2012 stieg die Aufklärungsquote um 1,6 Prozentpunkte auf 18,5 % gegenüber dem Vorjahr. Sie bewegt sich auch weiterhin auf einem niedrigen Niveau.

Abbildung 49: Entwicklung der Fallzahlen bei Diebstahl von landwirtschaftlichen Geräten und Maschinen

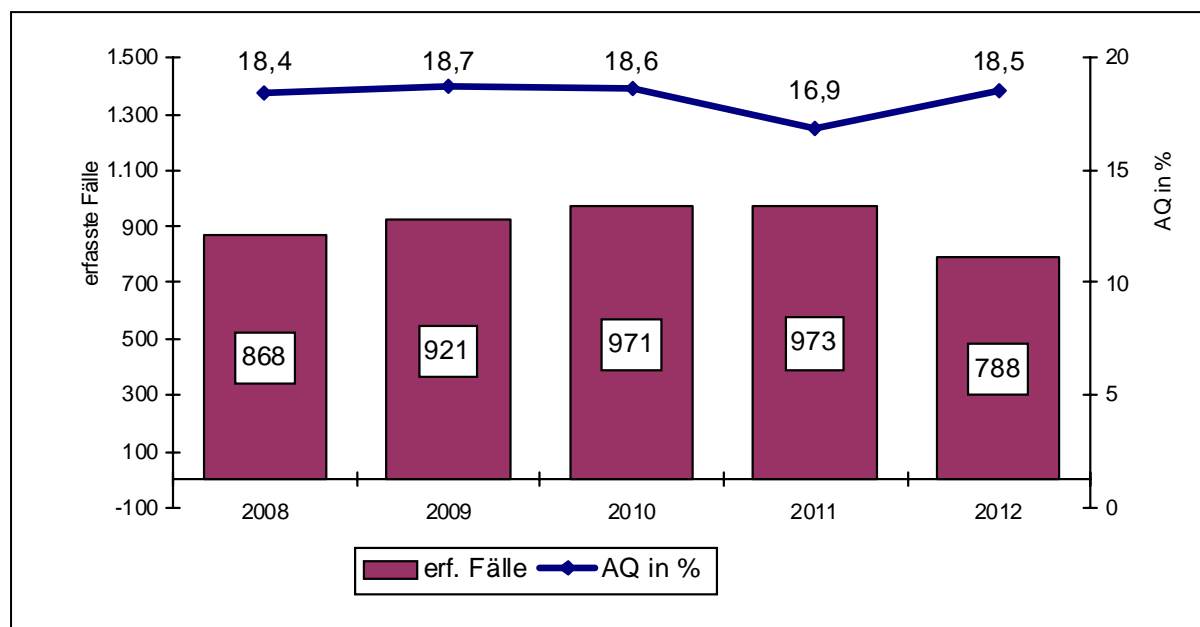

Im Jahr 2012 wurden 165 TV ermittelt, das sind 11 TV bzw. 6,3 % weniger als im Vorjahr.

Der Anteil der ermittelten nichtdeutschen TV variiert sehr stark. Eindeutige Tendenzen sind in den letzten Jahren nicht ersichtlich. Für das Jahr 2012 wurden 17 nichtdeutsche Tatverdächtige weniger erfasst als im Vorjahr (2012: 23 TV; 2011: 40 TV).

Tabelle 154: Entwicklung der Fall- und Tatverdächtigenzahlen bei Diebstahl von landwirtschaftlichen Geräten und Maschinen

Jahr	erfasste Fälle	aufgekl. Fälle	AQ in %	Tatverdächtige		
				gesamt	nichtdt. TV	in %
2008	868	160	18,4	199	18	9,0
2009	921	172	18,7	181	44	24,3
2010	971	181	18,6	227	43	18,9
2011	973	164	16,9	176	40	22,7
2012	788	146	18,5	165	23	13,9

Im Jahr 2012 wurden in den territorialen Zuständigkeitsbereichen der Polizeiinspektionen Havelland, Uckermark und Oder-Spree/Frankfurt (Oder) die meisten derartigen Diebstahlsdelikte begangen.

Große Unterschiede sind bei der Aufklärung dieser Straftaten zwischen den einzelnen territorialen Zuständigkeitsbereichen der Polizeiinspektionen festzustellen. Diese variierten im Jahr 2012 zwischen 5,3 % und 48,6 %. Insbesondere in den Bereichen der PI Brandenburg und Oder-Spree/Frankfurt (Oder) sind für das Jahr 2012 geringe Aufklärungsquoten (weniger als 10 %) festzustellen.

Tabelle 155: Territoriale Verteilung der Diebstahlsdelikte von landwirtschaftlichen Geräten und Maschinen

	2008		2009		2010		2011		2012	
	Fall	AQ	Fall	AQ	Fall	AQ	Fall	AQ	Fall	AQ
PD Nord	129	20,9	178	23,0	144	25,7	186	25,3	144	18,8
PI Ostprignitz-Ruppin	43	23,3	67	25,4	59	33,9	88	31,8	49	20,4
PI Prignitz	31	16,1	60	18,3	54	16,7	39	30,8	57	15,8
PI Oberhavel	55	21,8	51	25,5	31	25,8	59	11,9	38	21,1
PD Ost	316	19,6	382	19,4	437	18,8	318	16,7	280	16,4
PI Oder-Spree/Frankfurt (O.)	70	22,9	90	18,9	125	11,2	88	26,1	73	9,6
PI Märkisch-Oderland	88	23,9	132	31,1	111	26,1	79	20,3	71	18,3
PI Barnim	64	12,5	40	10,0	59	22,0	57	10,5	60	20,0
PI Uckermark	94	18,1	120	10,0	142	18,3	94	8,5	76	18,4
PD Süd	184	16,8	170	21,2	198	15,2	239	15,1	167	22,8
PI Cottbus/Spree-Neiße	57	12,3	61	26,2	60	26,7	103	17,5	54	14,8
PI Elbe-Elster	29	20,7	30	23,3	47	8,5	40	15,0	35	48,6
PI Dahme-Spreewald	66	16,7	54	13,0	51	11,8	61	14,8	48	12,5
PI Oberspreewald-Lausitz	30	23,3	20	20,0	38	7,9	35	8,6	25	28,0
PI Flughafen Schönefeld	2	0,0	5	40,0	2	50,0	0	0,0	5	0,0
PD West	239	16,7	191	11,0	192	16,7	230	12,2	197	17,8
PI Brandenburg	53	17,0	53	15,1	51	13,7	75	4,0	57	5,3
PI Potsdam	56	25,0	30	23,3	40	25,0	40	22,5	32	18,8
PI Havelland	68	11,8	59	5,1	52	3,8	61	13,1	86	25,6
PI Teltow-Fläming	62	14,5	49	6,1	49	26,5	54	14,8	22	18,2
eVR	314	19,1	243	18,5	249	22,1	258	14,7	214	18,2
Grenzgemeinden	106	14,2	141	18,4	166	13,9	132	18,9	104	11,5
Land Brandenburg	868	18,4	921	18,7	971	18,6	973	16,9	788	18,5

Der Diebstahl von landwirtschaftlichen Maschinen und Geräten stellt sich als ein landesweites Phänomen dar.

Abbildung 50: Regionale Verteilung der Diebstähle von landwirtschaftlichen Maschinen und Geräten



Tabelle 156: Schadensangaben zu Diebstählen von landwirtschaftlichen Maschinen und Geräten

Jahr	Schaden in Euro	
	gesamt	durchschnittlicher Schaden für vollendete Delikte
2008	1.016.870	1.177
2009	1.176.430	1.286
2010	2.454.293	2.559
2011	1.510.080	1.573
2012	1.659.003	2.127

2.3.13.3 Metaldiebstahl

Für die Berichterstattung zum Phänomenbereich „Metaldiebstahl“ im Land Brandenburg können nur die der Polizei bekannt gewordenen Straftaten als Grundlage genommen werden. Eine Dunkelfeldanalyse ist nicht möglich.

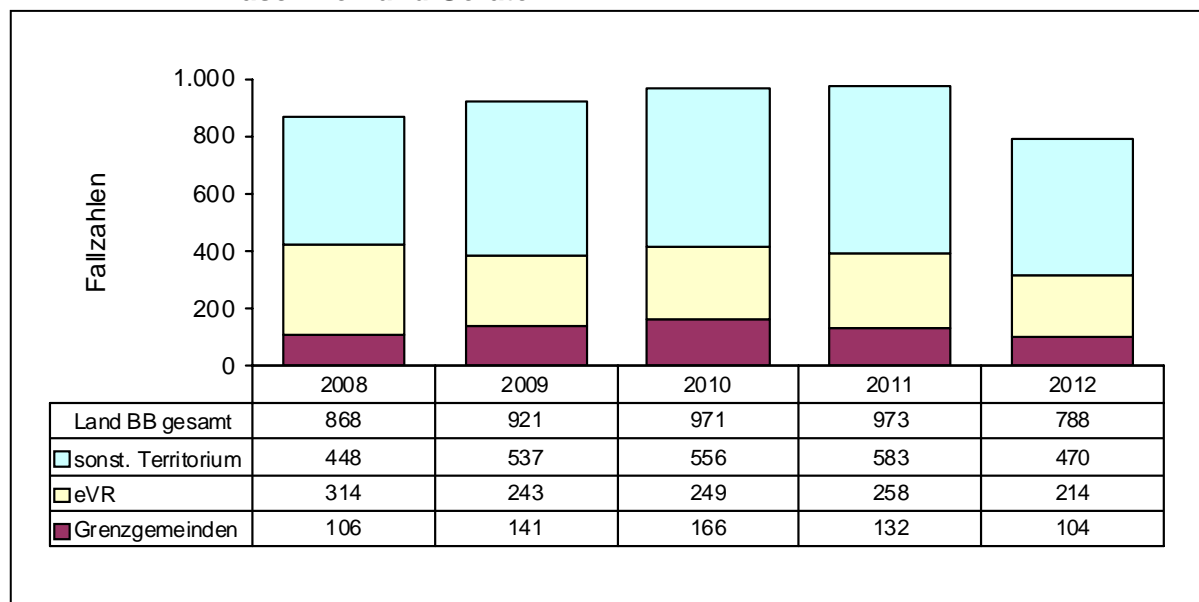
Die vorliegenden Recherchen erfolgten nach „erstrebtes/erlangtes Gut“ und umfassten die Katalogwerte Buntmetall, Metall, Buntmetallschrott, Edelmetall, Schrott, unedles Metall, Kabeltrommel und Kabel.

Nachdem im Jahr 2008 mit 2.437 Fällen des Metaldiebstahls der höchste Wert in der PKS registriert wurde, gingen die Fallzahlen im Jahr 2009 wieder deutlich zurück. Dies ist sicherlich auch ein Ergebnis des starken Preisrückgangs auf dem Weltmarkt. Mit dem Anziehen der Konjunktur und dem Anstieg der Weltmarktpreise war für das Jahr 2011 wieder ein deutlicher Anstieg der Fallzahlen zu verzeichnen. Mit 2.604 Fällen wurde im Jahr 2011 ein neues Hoch erreicht. Für das Jahr 2012 konnte wiederum ein leichter Rückgang der Fallzahlen um 210 Delikte bzw. 8,1 % festgestellt werden.

Die Aufklärungsquote (AQ) für das Jahr 2012 betrug 34,0 % und ist damit wieder deutlich angestiegen.

Abbildung 51: Entwicklung der Fallzahlen bei Metaldiebstahl



Tabelle 157: Entwicklung der Fall- und Tatverdächtigenzahlen bei Metalldiebstahl

Jahr	erfasste Fälle	aufgekl. Fälle	AQ in %	Tatverdächtige		
				insgesamt	nichtdeutsche TV	Anteil an TV gesamt in %
2008	2.437	871	35,7	836	182	21,8
2009	1.110	425	38,3	397	83	20,9
2010	1.647	439	26,7	479	153	31,9
2011	2.604	637	24,5	695	246	35,4
2012	2.394	813	34,0	649	205	31,6

Der Anteil der nichtdeutschen Tatverdächtigen (TV) an allen ermittelten TV ist im Jahr 2012 gesunken (31,6 %). Hauptanteil an den nichtdeutschen TV bilden polnische Staatsangehörige (2008: 133 Personen; 2009: 57 Personen; 2010: 111 Personen; 2011: 186 Personen; 2012: 140 Personen).

Von den 205 nichtdeutschen TV wurden 69 bzw. 33,7 % mit Delikten in den Grenzgemeinden (2011: 106 TV bzw. 43,1 %) ermittelt. Allein 68 davon hatten die polnische Staatsbürgerschaft (2011: 104 TV).

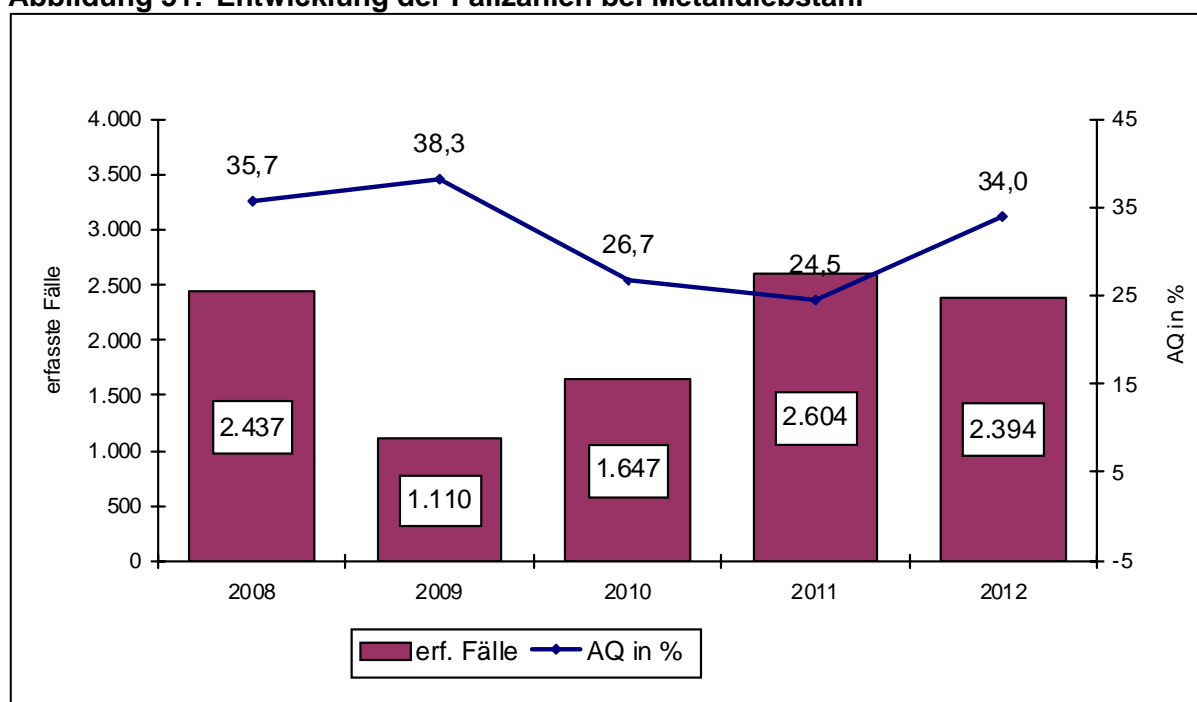
In den territorialen Zuständigkeitsbereichen der einzelnen Polizeiinspektionen des Landes Brandenburg ist im Jahr 2012 eine sehr unterschiedliche Entwicklung der Fallzahlen festzustellen. Am häufigsten von derartigen Delikten sind die Polizeiinspektionen mit unmittelbarem Grenzbezug sowie darüber hinaus die PI Brandenburg betroffen. Metalldiebstähle stellen sich damit nicht ausschließlich als ein Problem in der Grenzregion dar.

Tabelle 158: Fallentwicklung und Aufklärung bei Diebstahl von Metallen

	2008		2009		2010		2011		2012	
	Fall	AQ	Fall	AQ	Fall	AQ	Fall	AQ	Fall	AQ
PD Nord	473	44,4	237	65,4	328	47,0	405	24,4	353	46,7
PI Ostprignitz-Ruppin	93	51,6	59	55,9	130	57,7	142	24,6	126	42,9
PI Prignitz	77	29,9	26	19,2	57	7,0	107	23,4	133	33,1
PI Oberhavel	303	45,9	152	77,0	141	53,2	156	25,0	94	71,3
PD Ost	716	27,5	364	22,3	527	21,3	749	26,8	587	33,9
PI Oder-Spree/Frankfurt (O.)	207	26,6	91	23,1	164	15,2	204	23,5	154	25,3
PI Märkisch-Oderland	148	31,8	84	31,0	122	36,1	145	33,8	106	26,4
PI Barnim	197	23,9	61	9,8	110	19,1	200	32,0	159	41,5
PI Uckermark	164	29,3	128	21,9	131	16,8	200	20,0	168	39,3
PD Süd	602	31,1	234	47,9	403	23,6	746	20,9	775	30,2
PI Cottbus/Spree-Neiße	289	29,4	113	55,8	143	32,2	287	23,0	255	28,6
PI Elbe-Elster	96	35,4	33	36,4	62	27,4	146	11,0	249	40,2
PI Dahme-Spreewald	85	29,4	32	46,9	77	18,2	114	28,1	94	14,9
PI Oberspreewald-Lausitz	127	33,9	53	41,5	97	15,5	145	23,4	132	28,8
PI Flughafen Schönefeld	5	0,0	3	0,0	24	12,5	54	14,8	45	20,0
PD West	646	42,9	274	28,1	389	20,1	702	25,6	676	31,5
PI Brandenburg	145	37,2	92	27,2	137	18,2	239	25,1	222	27,0
PI Potsdam	108	28,7	53	32,1	86	16,3	187	17,1	232	44,0
PI Havelland	259	57,5	48	6,3	91	22,0	185	39,5	135	27,4
PI Teltow-Fläming	134	32,1	81	39,5	75	25,3	91	16,5	87	16,1
eVR	649	36,7	370	45,4	470	26,6	788	24,4	685	31,4
Grenzgemeinden	362	35,1	129	38,0	194	23,7	340	28,5	247	30,8
Land Brandenburg	2.437	35,7	1.110	38,3	1.647	26,7	2.604	24,5	2.394	34,0

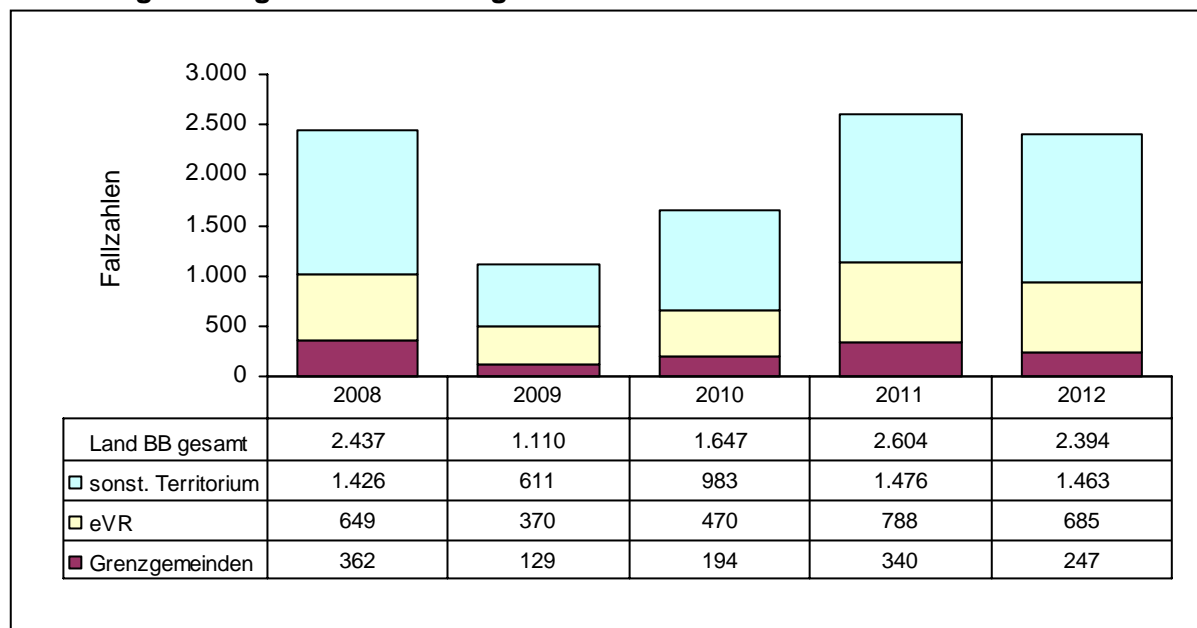
Abbildung 52: Regionale Verteilung des Metalldiebstahls

Die Städte Potsdam (2012: 180 Fälle, 2011: 136 Fälle), Brandenburg an der Havel (2012: 154 Fälle; 2011: 142 Fälle) und Finsterwalde (2012: 113 Fälle; 2011: 39 Fälle) waren im Jahr 2012 am häufigsten von Metalldiebstählen betroffen. Weitere Städte mit hohen Fallzahlen 2012 waren Eberswalde (2012: 79 Fälle; 2011: 80 Fälle), Cottbus (2012: 65 Fälle; 2011: 64 Fälle) sowie Frankfurt (Oder), Guben, Schwedt (Oder), Schönefeld, Fürstenwalde, Lübbenau und Wittenberge (jeweils 2012 mehr als 40 Fälle).

Durch Metalldiebstahl entstand im Jahr 2012 ein Schaden von zirka 6,3 Millionen Euro. Dieser ist neben den entwendeten Mengen maßgeblich von den jeweiligen Marktpreisen geprägt.

Tabelle 159: Schadensangaben zu Metalldiebstahl

Jahr	Schaden in Euro gesamt
2008	4.103.539
2009	1.542.117
2010	4.424.554
2011	6.207.076
2012	6.297.643

2.3.13.4 Diebstahl in/aus Einfamilienhäusern, Villen und Reihenhäusern

In den dargestellten Gesamtzahlen wurden alle Diebstahlsdelikte berücksichtigt, zu denen die o. g. Tatörtlichkeiten erfasst wurden, also auch Diebstähle auf den dazugehörigen Grundstücken, z. B. der Diebstahl eines Kfz aus einem Carport.

Mit 4.378 Fällen wurde im Jahr 2012 ein neues Erfassungshoch erreicht. Gegenüber dem Jahr 2011 wurden 879 Fälle bzw. 25,1 % mehr erfasst. Diese Entwicklung wird maßgeblich durch die gestiegenen Fallzahlen bei Wohnungseinbruch beeinflusst. Hier wurden im Jahr 2012 gegenüber dem Vorjahr 722 Fälle bzw. 43,5 % mehr erfasst.

Die Aufklärungsquote (AQ) für das Jahr 2012 betrug 26,8 % und ist damit wieder deutlich angestiegen.

Abbildung 53: Entwicklung der Fallzahlen bei Diebstahl in/aus Einfamilienhäusern, Villen, Reihenhäusern, Bungalows

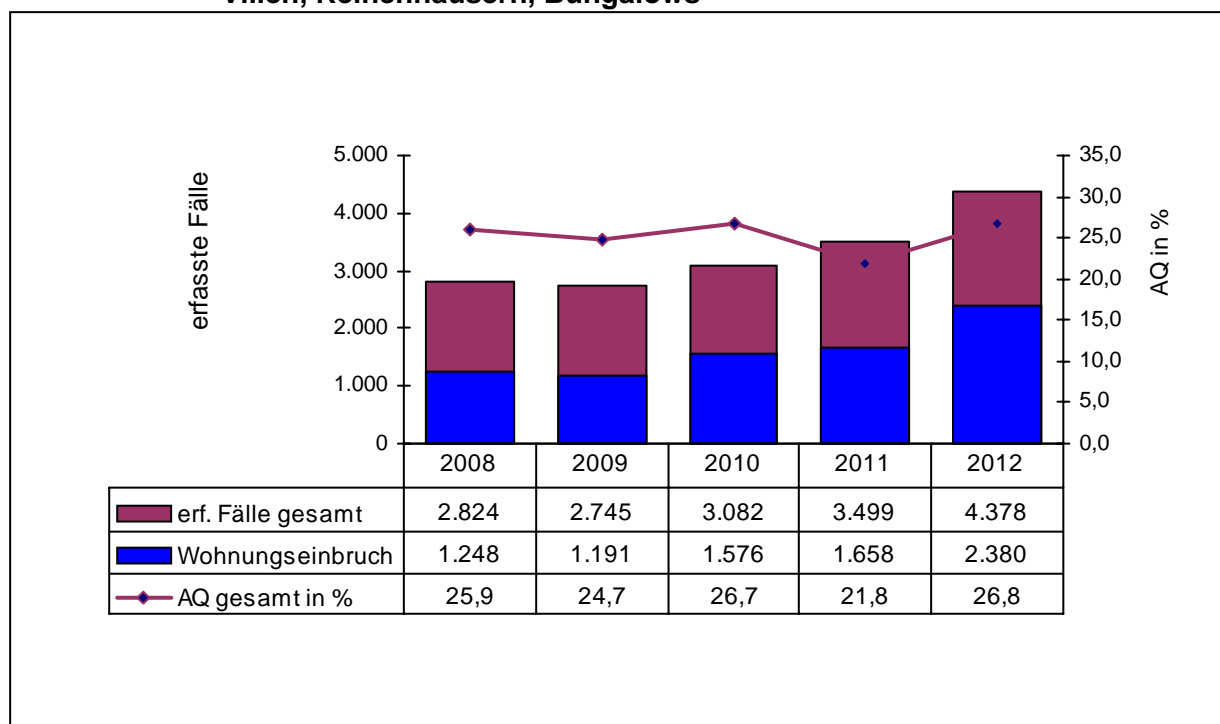

Landesweit bewegen sich die Aufklärungsquoten seit Jahren auf einem niedrigen Niveau. Seit 2008 liegt die Aufklärungsquote sogar unter 30 Prozent. Für das Jahr 2012 kann eine deutliche Verbesserung der Aufklärung gegenüber den Vorjahren festgestellt werden.

Den Schwerpunkt des Diebstahls in/aus Einfamilienhäusern, Villen, Reihenhäusern, Bungalows stellt der Wohnungseinbruchsdiebstahl dar. Dieser macht den Hauptanteil unter diesen Diebstahlsdelikten aus (2008: 44,2 %; 2009: 43,4 %, 2010: 51,1 %; 2011: 47,4 %; 2012: 54,4 %). Während sich die Diebstahlsdelikte insgesamt im Zeitraum 2008 bis 2012 um 1.554 Fälle bzw. 55,0 % erhöht haben, ist eine Steigerung bei den Wohnungseinbruchdiebstählen um 1.132 Fälle bzw. 90,7 % festzustellen. Die Tageswohnungseinbrüche, also Fälle mit Tatzeiten zwischen 6:00 und 21:00 Uhr, haben sich im gleichen Zeitraum um 975 bzw. 212,4 % erhöht.

Tabelle 160: Entwicklung der Fall- und Tatverdächtigenzahlen nach ausgewählten Deliktsbereichen

Deliktsart	Jahr	erfasste Fälle	aufgekl. Fälle	AQ in %	Tatverdächtige		
					gesamt	nichtdt. TV	in %
Gesamt	2008	2.824	731	25,9	628	65	10,4
	2009	2.745	677	24,7	592	93	15,7
	2010	3.082	824	26,7	617	92	14,9
	2011	3.499	764	21,8	619	131	21,2
	2012	4.378	1.172	26,8	719	147	20,4
Diebstahl rund ums Kfz (aus/von/an Kraftwagen, Mopeds etc.)	2008	28	12	42,9	17	3	17,6
	2009	29	10	34,5	14	3	21,4
	2010	64	12	18,8	14	3	21,4
	2011	181	11	6,1	6	3	50,0
	2012	102	13	12,7	14	4	28,6
Diebstahl von Fahrrädern	2008	63	9	14,3	11	1	9,1
	2009	58	4	6,9	6	1	16,7
	2010	90	11	12,2	19	6	31,6
	2011	104	13	12,5	12	3	25,0
	2012	120	6	5,0	9		0,0
Diebstahl in/aus Gärten, Gartenlauben, Bungalows	2008	867	155	17,9	108	11	10,2
	2009	998	216	21,6	114	20	17,5
	2010	862	189	21,9	104	23	22,1
	2011	929	206	22,2	122	28	23,0
	2012	1.068	298	27,9	111	17	15,3
Diebstahl in/aus Wohnungen	2008	1.414	377	26,7	295	42	14,2
	2009	1.393	340	24,4	353	62	17,6
	2010	1.784	494	27,7	385	63	16,4
	2011	1.905	409	21,5	356	89	25,0
	2012	2.659	723	27,2	431	95	22,0
Wohnungseinbruch- diebstahl	2008	1.248	277	22,2	188	34	18,1
	2009	1.191	223	18,7	225	53	23,6
	2010	1.576	367	23,3	252	60	23,8
	2011	1.658	267	16,1	208	76	36,5
	2012	2.380	557	23,4	249	80	32,1
Tageswohnungs- einbruch	2008	459	109	23,7	72	24	33,3
	2009	433	80	18,5	90	37	41,1
	2010	811	183	22,6	123	48	39,0
	2011	879	140	15,9	105	57	54,3
	2012	1.434	343	23,9	138	67	48,6

Mit 1.172 aufgeklärten Fällen konnten 719 Tatverdächtige ermittelt werden (100 TV mehr als in Vorjahr).

Der Anteil der TV unter 21 Jahren ist gegenüber 2011 leicht angestiegen (2012: 27,1 %; 2011: 26,8 %).

Der Anteil der nichtdeutschen Tatverdächtigen ist seit Wegfall der Grenzkontrollen deutlich angestiegen. In den letzten Jahren haben sich auch die absoluten Zahlen der ermittelten nichtdeutschen TV kontinuierlich erhöht.

Lagen die Anteile der nichtdeutschen TV in den Grenzgemeinden insbesondere seit dem Jahr 2009 bedeutend höher (2008: 16,3 % bzw. 7 TV; 2009: 47,6 % bzw. 20 TV; 2010: 46,2 % bzw. 18 TV; 2011: 27,3 % bzw. 15 TV) als im gesamten Land Brandenburg, so sank dieser Anteil im Jahr 2012 auf 13,2 % bzw. sieben TV. Er liegt somit weit unter dem Landesdurchschnitt von 20,4 %.

Auch in den Gemeinden rund um Berlin ist im Jahr 2012 ein leichter Rückgang gegenüber dem Vorjahr sowohl des Anteils als auch der Anzahl der ermittelten nichtdeutschen TV zu registrieren (2008: 46 TV bzw. 16,0 %; 2009: 55 TV bzw. 19,7 %; 2010: 65 TV bzw. 21,3 %; 2011: 90 TV bzw. 27,6 %; 2012: 82 TV bzw. 27,3 %).

Mehr als die Hälfte der ermittelten nichtdeutschen TV zu Diebstahl in/aus Einfamilienhäusern, Villen, Reihenhäusern, Bungalows wurde mit Straftaten in den Gemeinden rund um Berlin (eVR) erfasst (2008: 70,8 %; 2009: 59,1 %; 2010: 70,7 %; 2011: 68,7 %; 2012: 55,8 %).

Territorialer Schwerpunkt ist schon seit Jahren der eVR (Gemeinden rund um Berlin) mit einem Straftatenanteil von über 55 Prozent (2008: 59,7 %; 2009: 58,5 %; 2010: 61,0 %; 2011: 61,2 %; 2012: 58,6 %) an derartigen Diebstahlsdelikten im Land Brandenburg. Am häufigsten im Land BB wurden diese Delikte im Jahr 2012 für die Gemeinden des Zuständigkeitsbereiches der PI Potsdam registriert (2010: 360 Fälle bzw. 11,7 % des Landesaufkommens; 2011: 497 Fälle bzw. 14,2 % des Landesaufkommens; 2012: 516 Fälle bzw. 11,8 % des Landesaufkommens).

Insbesondere die niedrige Aufklärungsquote in den Gemeinden rund um Berlin (eVR) mit 23,0 % im Jahr 2012 beeinflusst maßgeblich die Landes-Aufklärungsquote in diesem Deliktsbereich.

Die Grenzgemeinden machen nur zirka fünf bis sechs Prozent der Fälle in diesem Deliktsbereich aus. Aber auch hier zeigt sich ein Zuwachs an Diebstählen in/aus Einfamilienhäusern, Villen, Reihenhäusern, Bungalows (2012 gegenüber 2008: +96 Fälle bzw. +67,6 %). Die Aufklärungsquote (49,6 %) liegt dort hingegen deutlich über dem Landesdurchschnitt von 26,8 % im Jahr 2012.

Tabelle 161: Territoriale Verteilung der Fallzahlen bei Diebstahl in/aus Einfamilienhäusern, Villen, Reihenhäusern, Bungalows

	2008		2009		2010		2011		2012	
	Fall	AQ	Fall	AQ	Fall	AQ	Fall	AQ	Fall	AQ
PD Nord	511	17,8	477	26,4	509	27,3	497	20,9	642	28,8
PI Ostprignitz-Ruppin	99	14,1	132	36,4	116	50,9	136	27,9	156	42,3
PI Prignitz	30	33,3	43	34,9	28	39,3	51	21,6	58	17,2
PI Oberhavel	382	17,5	302	20,9	365	18,9	310	17,7	428	25,5
PD Ost	856	31,4	804	26,1	1.048	33,3	1.205	28,2	1.391	36,5
PI Oder-Spree/Frankfurt (O.)	227	35,7	192	23,4	329	28,3	341	28,2	276	17,4
PI Märkisch-Oderland	220	40,9	290	31,4	265	50,9	358	42,5	500	45,8
PI Barnim	308	22,7	224	15,6	319	30,4	366	15,6	507	41,6
PI Uckermark	101	27,7	98	39,8	135	17,8	140	25,0	108	18,5
PD Süd	477	22,0	425	32,2	474	24,5	530	19,6	770	27,0
PI Cottbus/Spree-Neiße	118	22,9	42	19,0	43	34,9	167	22,2	122	26,2
PI Elbe-Elster	53	28,3	16	12,5	33	9,1	54	22,2	160	60,6
PI Oberspreewald-Lausitz	86	33,7	163	22,7	181	17,1	75	30,7	361	8,6
PI Dahme-Spreewald	197	14,2	144	45,8	130	27,7	207	14,5	97	47,4
PI Flughafen Schönefeld	23	26,1	60	40,0	87	35,6	27	7,4	30	6,7
PD West	980	27,1	1.031	19,4	1.050	20,9	1.266	17,0	1.573	17,1
PI Brandenburg	238	32,4	181	28,7	189	23,8	269	20,8	332	19,6
PI Potsdam	341	27,0	409	18,3	360	21,9	497	12,5	516	13,0
PI Havelland	250	20,8	263	12,5	239	17,2	338	17,2	423	21,7
PI Teltow-Fläming	151	29,8	178	22,5	262	20,6	162	24,1	302	14,9
eVR	1.685	21,9	1.606	20,2	1.880	25,0	2.143	19,9	2.566	23,0
Grenzgemeinden	142	38,7	150	36,0	167	28,1	194	32,0	238	49,6
Land Brandenburg	2.824	25,9	2.745	24,7	3.082	26,7	3.499	21,8	4.378	26,8

2.3.13.5 Diebstahl von Kraftstoff im Land Brandenburg

Im Jahr 2012 wurden in der PKS des Landes Brandenburg 2.409 Fälle des **Kraftstoffdiebstahls** (Benzin und Diesel) registriert. Das sind 219 Fälle bzw. 10,0 % mehr als im Jahr 2011. 266 Fälle konnten aufgeklärt werden. Das entspricht einer Aufklärungsquote von 11,0 % (2011: 241 Fälle bzw. 11,0 %).

476 Diebstähle von **Benzin** wurden für das Jahr 2012 erfasst. Das sind 188 Straftaten bzw. 65,3 % mehr als 2011. Der Diebstahl von **Dieseldieselkraftstoff** wurde im Jahr 2012 in 1.940 Fällen registriert. Das sind 27 Straftaten bzw. 1,4 % mehr als im Jahr 2011. Demzufolge wurde in mehr als 80 Prozent der Fälle des Diebstahls von Kraftstoffen jeweils Diesel gestohlen.

Die längerfristigen Aufklärungsquoten sowohl bei Benzin- als auch bei Dieseldiebstahl liegen unter 20 %. Durch den Diebstahl von Kraftstoffen wurde im Land Brandenburg 2012 ein Schaden von ca. 1,8 Millionen Euro verursacht, mit weiter ansteigender Tendenz auch verursacht durch die hohen Kraftstoffpreise. Dabei zeigt sich, dass der durchschnittliche Schaden bei vollendeten Dieseldiebstählen mit 833 Euro (2011: 865 Euro) fast doppelt so hoch ist, als bei vollendeten Benzindiebstählen mit 444 Euro (2011: 587 Euro).

Tabelle 162: Entwicklung der Fall- und Tatverdächtigenangaben sowie der Schadenssumme nach Kraftstoffart

	Jahr	erf. Fälle insges.	aufgekl. Fälle	Aq in %	TV ges.	nichtdt. TV	Anteil nichtdt. TV in %	Schadens- summe in Euro
Kraftstoffdiebstahl	2008	1.560	201	12,9	173	58	33,5	933.970
	2009	1.414	211	14,9	159	75	47,2	993.088
	2010	1.513	240	15,9	177	74	41,8	1.011.119
	2011	2.190	241	11,0	224	129	57,6	1.761.657
	2012	2.409	266	11,0	262	131	50,0	1.776.653
Dieseldiebstahl	2008	1.298	155	11,9	126	52	41,3	869.649
	2009	1.179	180	15,3	128	66	51,6	912.040
	2010	1.240	193	15,6	140	73	52,1	915.483
	2011	1.913	196	10,2	197	120	60,9	1.619.624
	2012	1.940	207	10,7	210	117	55,7	1.580.399
Benzindiebstahl	2008	269	46	17,1	54	6	11,1	67.241
	2009	241	31	12,9	33	11	33,3	92.842
	2010	280	47	16,8	41	1	2,4	102.986
	2011	288	45	15,6	35	13	37,1	156.793
	2012	476	59	12,4	60	19	31,7	202.404

Im Jahr 2012 wurden zu Dieseldiebstahl 210 Tatverdächtige (TV) ermittelt (2011: 197 TV), darunter 117 bzw. 55,7 % (2011: 120 bzw. 60,9 %) nichtdeutsche TV. Im Zusammenhang mit Dieseldiebstahl wurden bei den nichtdeutschen TV vorwiegend polnische Tatverdächtige ermittelt. Ihr Anteil an den nichtdeutschen TV lag im Jahr 2012 bei 70,9 %, im Jahr 2011 bei 80,8 %, 2010 bei 84,9 %, 2009 bei 83,3 % und im Jahr 2008 waren sogar alle nichtdeutschen TV polnischer Nationalität. Bei Diebstahl von Benzin traten nichtdeutsche

Tatverdächtige weniger in Erscheinung. Aber auch hier waren es vor allem osteuropäische Staatsangehörige (16 Polen; zwei Litauer; ein Franzose).

Tabelle 163: Territoriale Verteilung des Benzindiebstahl

	2008		2009		2010		2011		2012	
	Fall	AQ	Fall	AQ	Fall	AQ	Fall	AQ	Fall	AQ
PD Nord	49	22,4	52	23,1	33	15,2	37	18,9	61	6,6
PI Ostprignitz-Ruppin	16	18,8	27	25,9	12	25,0	17	11,8	24	12,5
PI Prignitz	7	0,0	11	36,4	15	13,3	9	11,1	21	4,8
PI Oberhavel	26	30,8	14	7,1	6	0,0	11	36,4	16	0,0
PD Ost	92	14,1	102	6,9	107	22,4	107	8,4	136	13,2
PI Oder-Spree/Frankfurt (O.)	30	13,3	33	3,0	20	15,0	44	4,5	20	5,0
PI Märkisch-Oderland	15	46,7	20	15,0	22	0,0	17	11,8	35	34,3
PI Barnim	14	0,0	23	4,3	43	46,5	16	6,3	49	6,1
PI Uckermark	33	6,1	26	7,7	22	4,5	30	13,3	32	6,3
PD Süd	60	15,0	45	15,6	80	15,0	86	7,0	110	12,7
PI Cottbus/Spree-Neiße	24	8,3	18	22,2	41	4,9	58	6,9	45	17,8
PI Elbe-Elster	5	20,0	2	50,0	14	28,6	6	0,0	15	26,7
PI Dahme-Spreewald	15	6,7	19	10,5	17	29,4	13	7,7	21	0,0
PI Oberspreewald-Lausitz	13	38,5	6	0,0	8	12,5	9	11,1	24	8,3
PI Flughafen Schönefeld	3	0,0	0	0,0	0	0,0	0	0,0	5	0,0
PD West	68	19,1	42	11,9	60	10,0	58	39,7	169	13,6
PI Brandenburg a.d.H.	32	21,9	8	12,5	17	23,5	9	11,1	86	12,8
PI Potsdam	12	8,3	16	0,0	18	0,0	32	68,8	23	26,1
PI Havelland	15	20,0	11	18,2	11	0,0	14	0,0	35	14,3
PI Teltow-Fläming	9	22,2	7	28,6	14	14,3	3	0,0	25	4,0
Land Brandenburg	269	17,1	241	12,9	280	16,8	288	15,6	476	12,4

Tabelle 164: Territoriale Verteilung des Dieseldiebstahl

	2008		2009		2010		2011		2012	
	Fall	AQ	Fall	AQ	Fall	AQ	Fall	AQ	Fall	AQ
PD Nord	252	15,5	175	9,1	178	9,0	271	10,3	289	13,5
PI Ostprignitz-Ruppin	106	18,9	81	7,4	58	15,5	100	13,0	99	12,1
PI Prignitz	50	10,0	38	15,8	53	3,8	78	3,8	108	21,3
PI Oberhavel	96	14,6	56	7,1	67	7,5	93	12,9	82	4,9
PD Ost	296	16,9	281	6,8	316	14,9	442	12,4	549	12,4
PI Oder-Spree/Frankfurt (O.)	96	14,6	101	3,0	113	6,2	147	2,7	237	4,6
PI Märkisch-Oderland	66	9,1	49	12,2	59	33,9	110	27,3	108	22,2
PI Barnim	68	35,3	63	7,9	58	10,3	74	6,8	94	9,6
PI Uckermark	66	9,1	68	7,4	86	16,3	111	14,4	110	21,8
PD Süd	365	9,6	422	24,4	427	12,4	669	6,7	574	10,1
PI Cottbus/Spree-Neiße	73	8,2	99	13,1	87	6,9	136	7,4	117	4,3
PI Elbe-Elster	46	4,3	74	54,1	75	14,7	121	5,8	114	16,7
PI Dahme-Spreewald	100	16,0	135	18,5	154	9,7	194	7,7	141	9,2
PI Oberspreewald-Lausitz	140	7,9	105	21,9	103	20,4	207	4,3	191	8,4
PI Flughafen Schönefeld	6	0,0	9	22,2	8	0,0	11	36,4	11	45,5
PD West	384	8,1	300	13,7	318	24,2	531	12,8	527	8,0
PI Brandenburg a.d.H.	137	13,1	123	6,5	103	28,2	189	10,6	193	6,2
PI Potsdam	42	7,1	38	15,8	52	15,4	101	18,8	82	17,1
PI Havelland	95	3,2	43	0,0	43	14,0	87	14,9	113	4,4
PI Teltow-Fläming	110	6,4	96	28,1	120	28,3	154	10,4	139	7,9
Land Brandenburg	1.298	11,9	1.179	15,3	1.240	15,6	1.913	10,2	1.940	10,7

2.4 Kriminalitätsdarstellung auf Gemeindeebene

Nachfolgende Übersichten geben einen Überblick über die registrierte Kriminalitätsbelastung (HZ) und die erfassten Fälle in den einzelnen Gemeinden, Landkreisen und kreisfreien Städte des Landes Brandenburg für: Straftaten gesamt, gefährliche und schwere Körperverletzung, Diebstahl von Fahrrädern, Diebstahl von Kraftwagen, Diebstahl an und aus Kraftfahrzeugen, Diebstahl in und aus Firmen (Zusammenfassung der erfassten Fälle zu Diebstahl in und aus Dienst-, Büro-, Fabrikations-, Werkstatt- und Lagerräumen sowie Diebstahl in und aus überwiegend unbezogenen Neu- und Rohbauten, Baubuden und Baustellen), Wohnungseinbruchdiebstahl, Sachbeschädigung, Rauschgiftdelikte, Kriminalität rund ums Kfz, Straßenkriminalität. Eine tabellarische Darstellung zu den Fallzahlen und Häufigkeitszahlen der ausgewählten Deliktsbereiche je Gemeinde ist den Anlagen zu entnehmen.

In der Darstellung innerhalb der Grafiken werden die Gemeinden und Städte den einzelnen territorialen Zuständigkeitsbereichen der Polizeiinspektionen (PI) zu geordnet.

Tabelle 165: Zuordnung der Gemeinden und Städte zu den Polizeiinspektionen

Polizeibereich	Gemeindezuständigkeit
PI PR (Prignitz)	Lkrs. Prignitz
PI OPR (Ostprignitz-Ruppin)	Lkrs. Ostprignitz-Ruppin
PI OHV (Oberhavel)	Lkrs. Oberhavel
PI UM (Uckermark)	Lkrs. Uckermark
PI BAR (Barnim)	Lkrs. Barnim
PI MOL (Märkisch-Oderland)	Lkrs. Märkisch-Oderland
PI OS-FFO (Oder-Spree/Frankfurt(Oder))	Lkrs. Oder-Spree; Frankfurt(Oder)
PI CB-SPN (Cottbus/Spree-Neiße)	Lkrs. Spree-Neiße, Cottbus
PI OSL (Oberspreewald-Lausitz)	Lkrs. Oberspreewald-Lausitz
PI DS (Dahme-Spreewald)	Lkrs. Dahme-Spreewald ohne Schönefeld
PI EE (Elbe-Elster)	Lkrs. Elbe-Elster
PI TF (Teltow-Fläming)	Lkrs. Teltow-Fläming
PI FH (Fughafen-Schönefeld)	Gemeinde Schönefeld
PI PDM (Potsdam)	Potsdam, Stahnsdorf, Teltow, Kleinmachnow, Nuthetal, Schwielowsee, Werder
PI BRB (Brandenburg)	Lkrs. Potsdam-Mittelmark ohne: Stahnsdorf, Teltow, Kleinmachnow, Nuthetal, Schwielowsee, Werder
PI HVL (Havelland)	Lkrs. Havelland

Abbildung 54: Häufigkeitszahl – Straftaten gesamt

Landesdurchschnitt: 7.819 Straftaten je 100.000 Einwohner



Abbildung 55: Häufigkeitszahl – Gefährliche und schwere Körperverletzung

Landesdurchschnitt: 128 Straftaten je 100.000 Einwohner

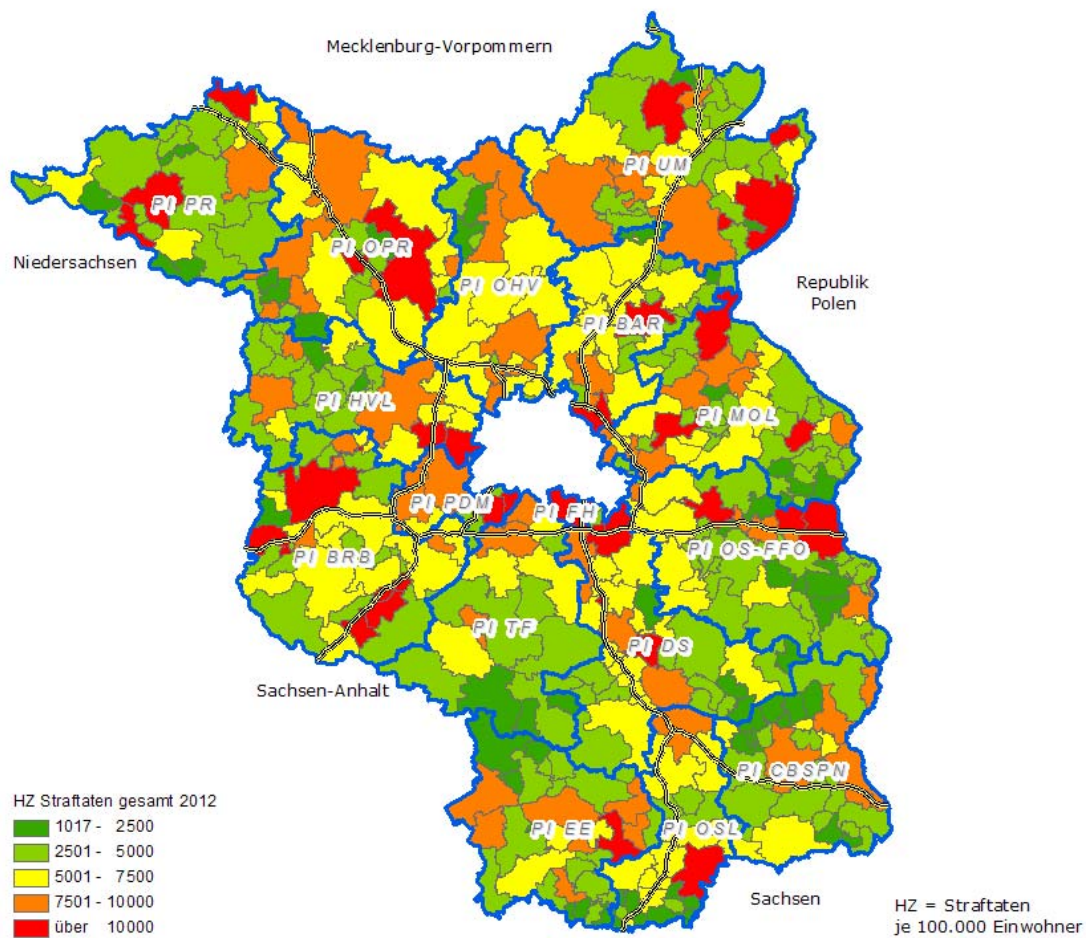

Abbildung 56: Häufigkeitszahl – Diebstahl von Fahrrädern

Landesdurchschnitt: 550 Straftaten je 100.000 Einwohner

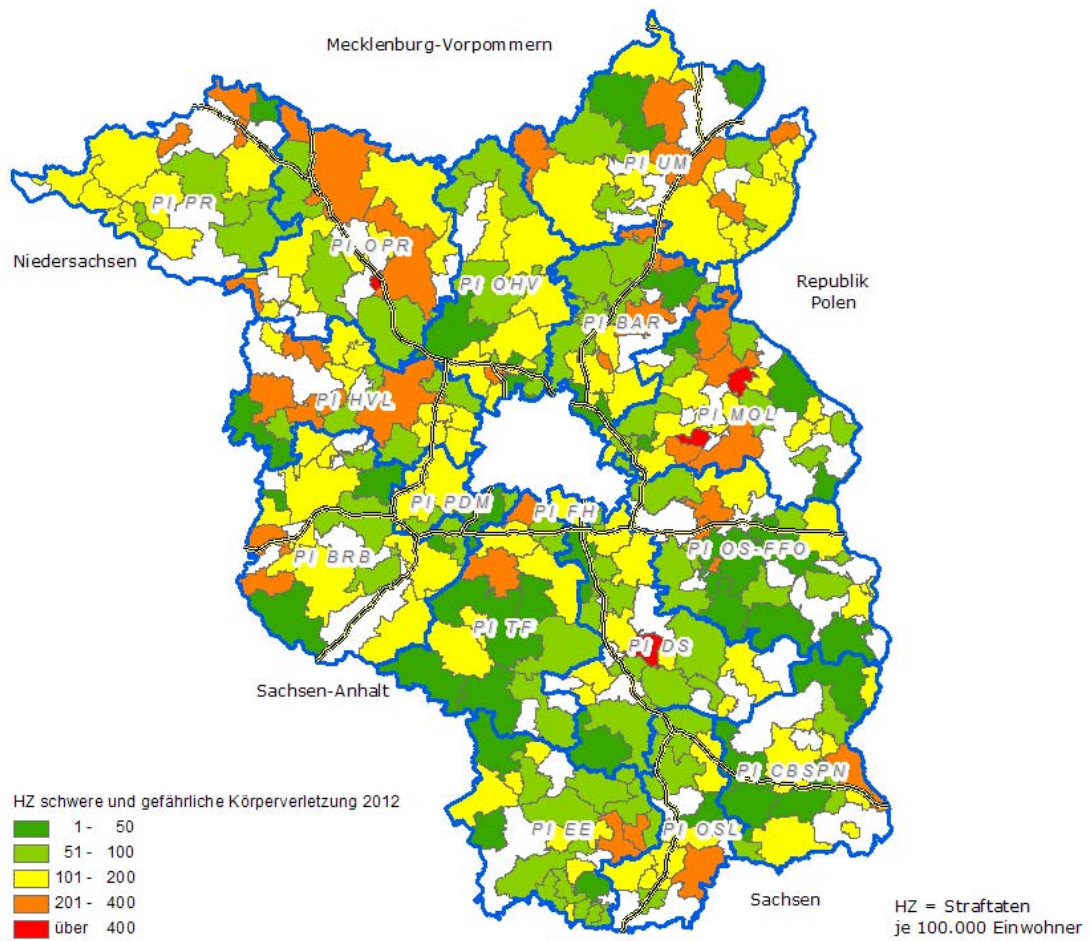

Abbildung 57: Häufigkeitszahl – Diebstahl von Kraftwagen

Landesdurchschnitt: 134 Straftaten je 100.000 Einwohner

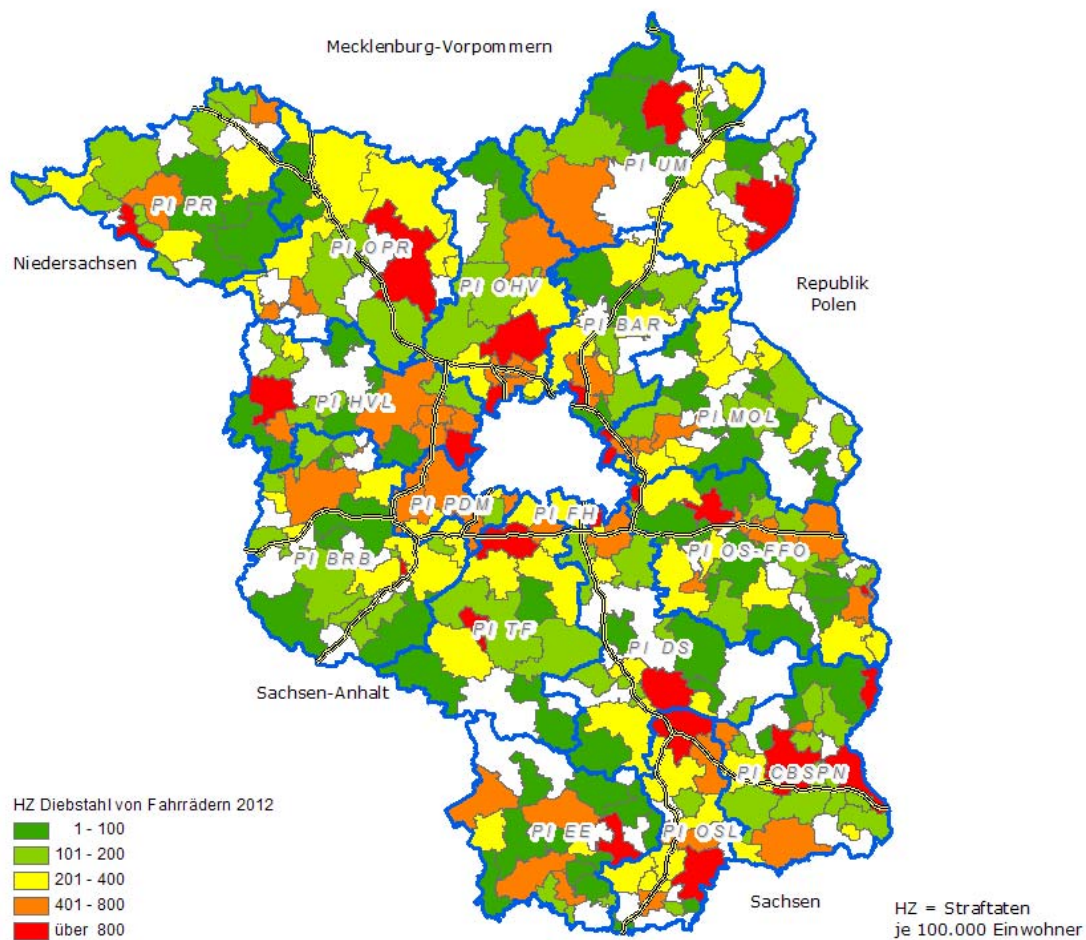

Abbildung 58: Häufigkeitszahl – Diebstahl an und aus Kraftfahrzeugen

Landesdurchschnitt: 496 Straftaten je 100.000 Einwohner

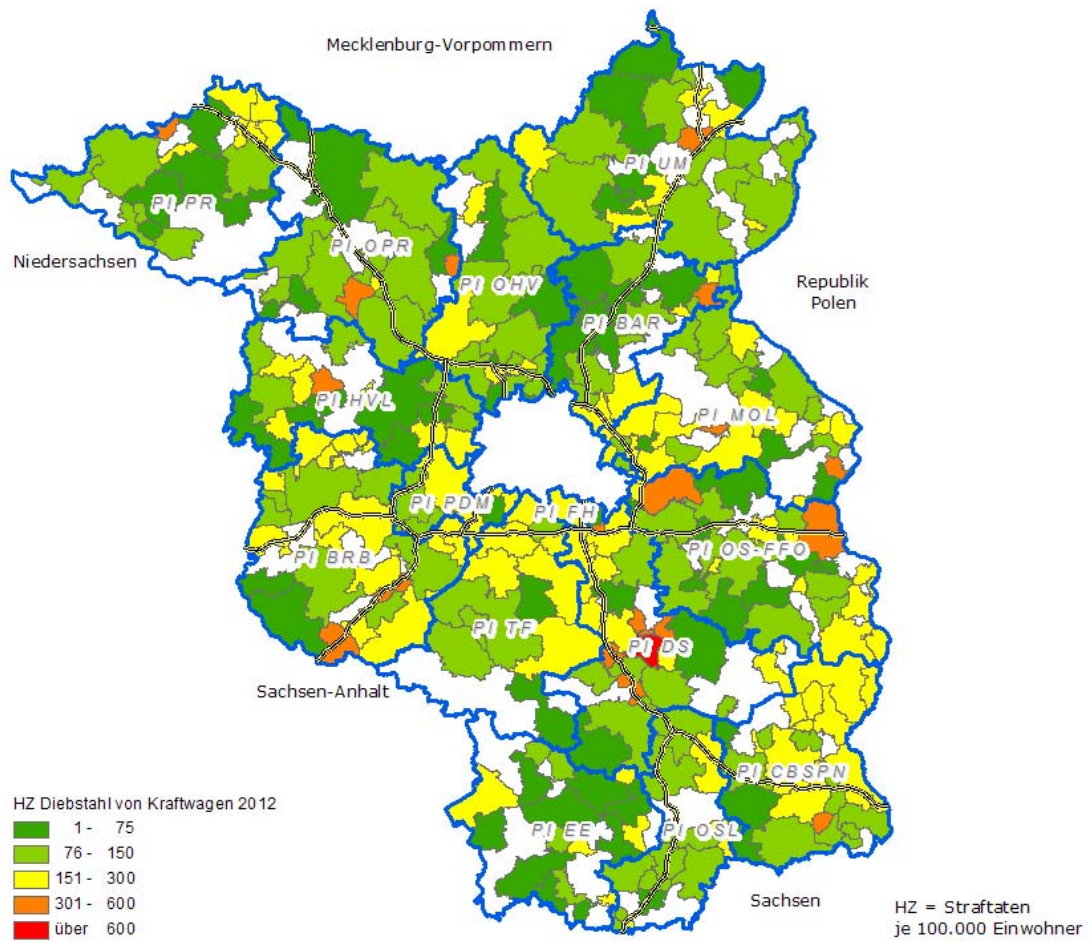

Abbildung 59: Häufigkeitszahl – Diebstahl in und aus Firmen

Landesdurchschnitt: 337 Straftaten je 100.000 Einwohner

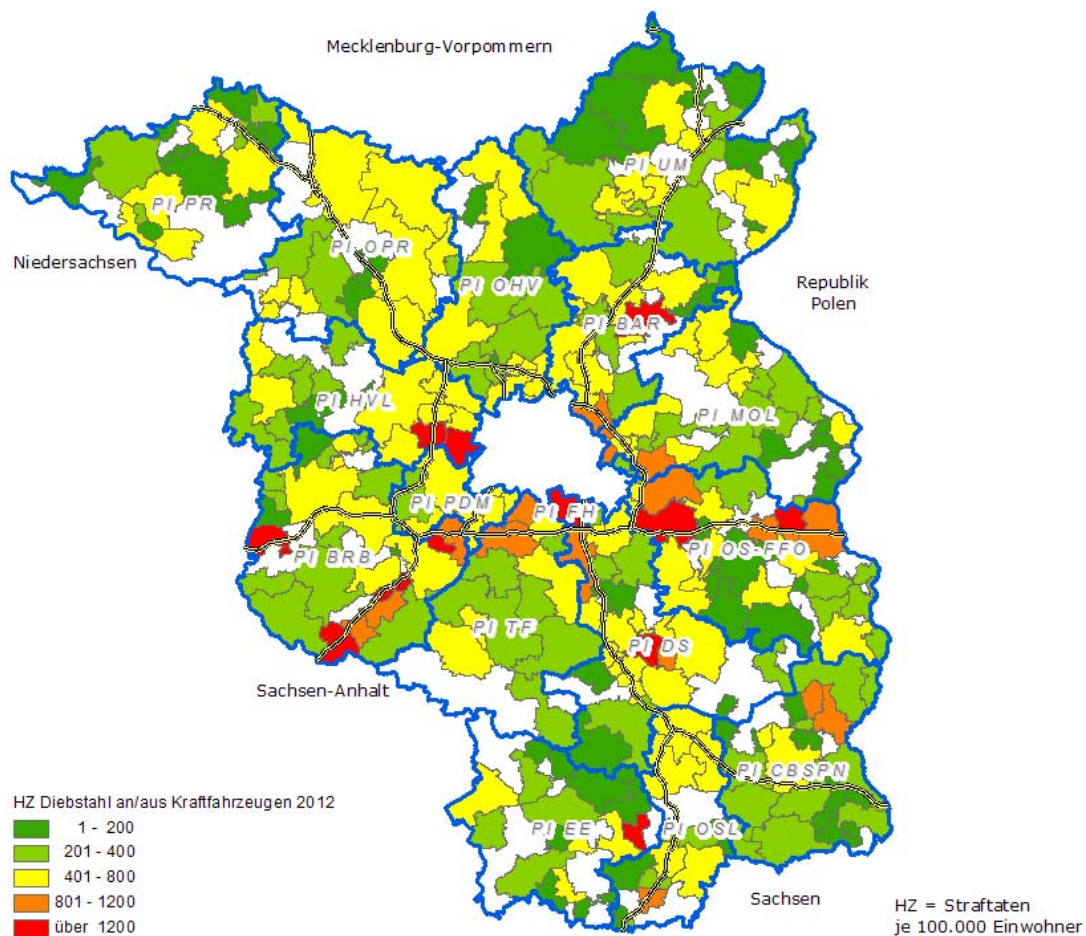

Abbildung 60: Häufigkeitszahl – Wohnungseinbruchdiebstahl

Landesdurchschnitt: 150 Straftaten je 100.000 Einwohner

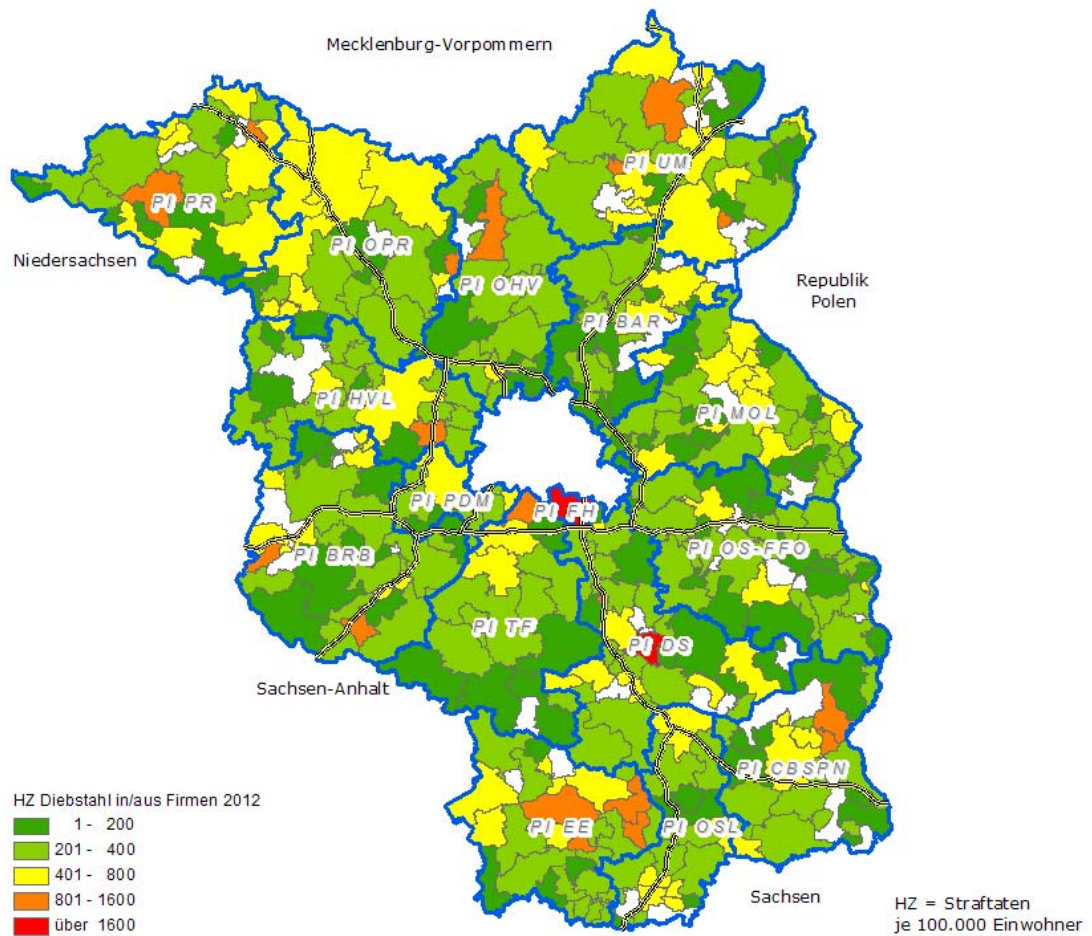

Abbildung 61: Häufigkeitszahl – Sachbeschädigung

Landesdurchschnitt: 988 Straftaten je 100.000 Einwohner

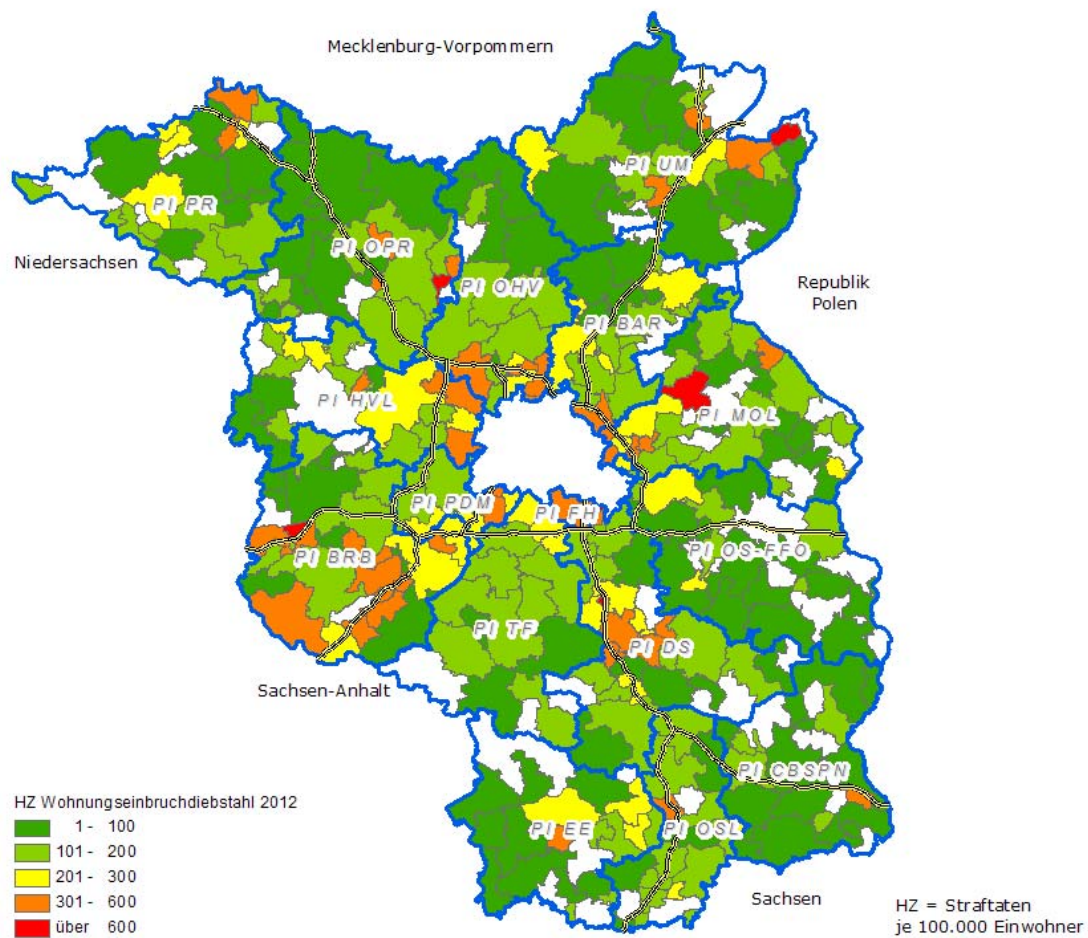

Abbildung 62: Häufigkeitszahl – Rauschgiftdelikte

Landesdurchschnitt: 185 Straftaten je 100.000 Einwohner

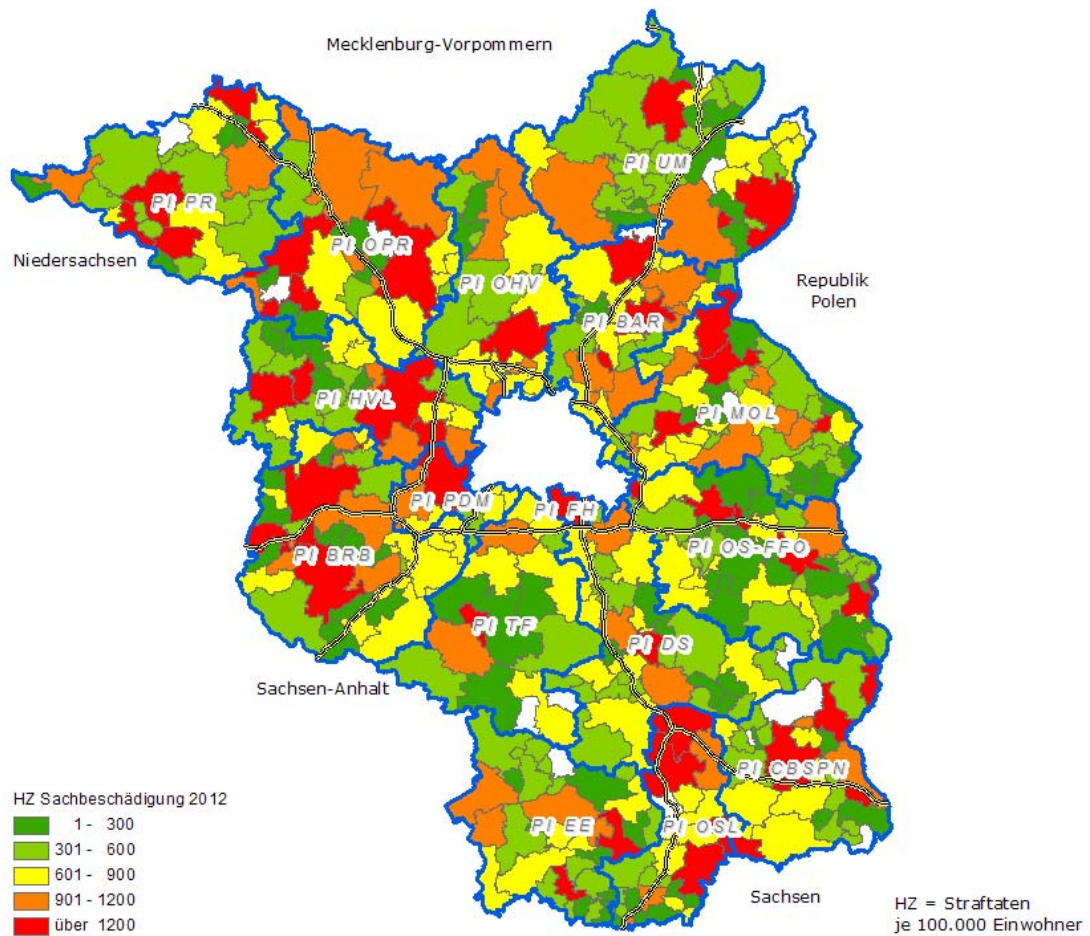

Abbildung 63: Häufigkeitszahl – Kriminalität rund ums Kfz

Landesdurchschnitt: 906 Straftaten je 100.000 Einwohner

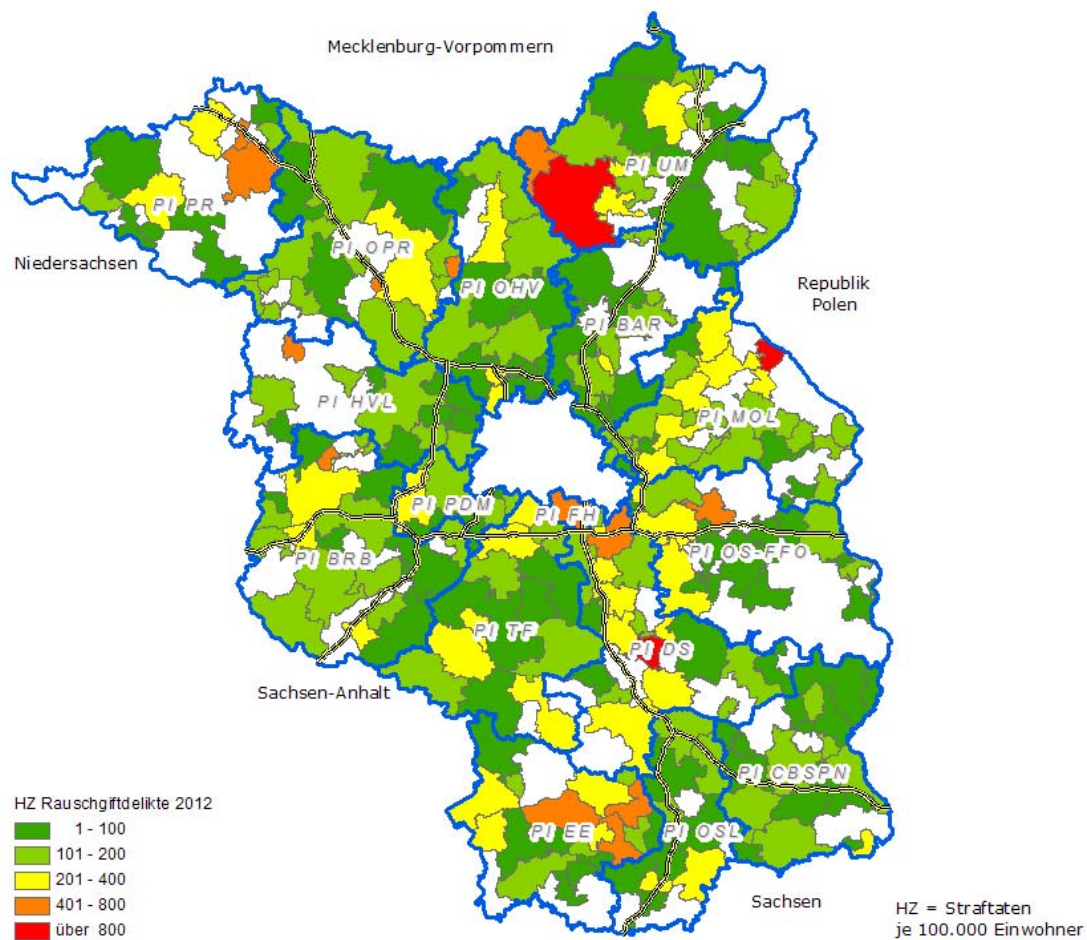

Abbildung 64: Häufigkeitszahl – Straßenkriminalität

Landesdurchschnitt: 1.598 Straftaten je 100.000 Einwohner

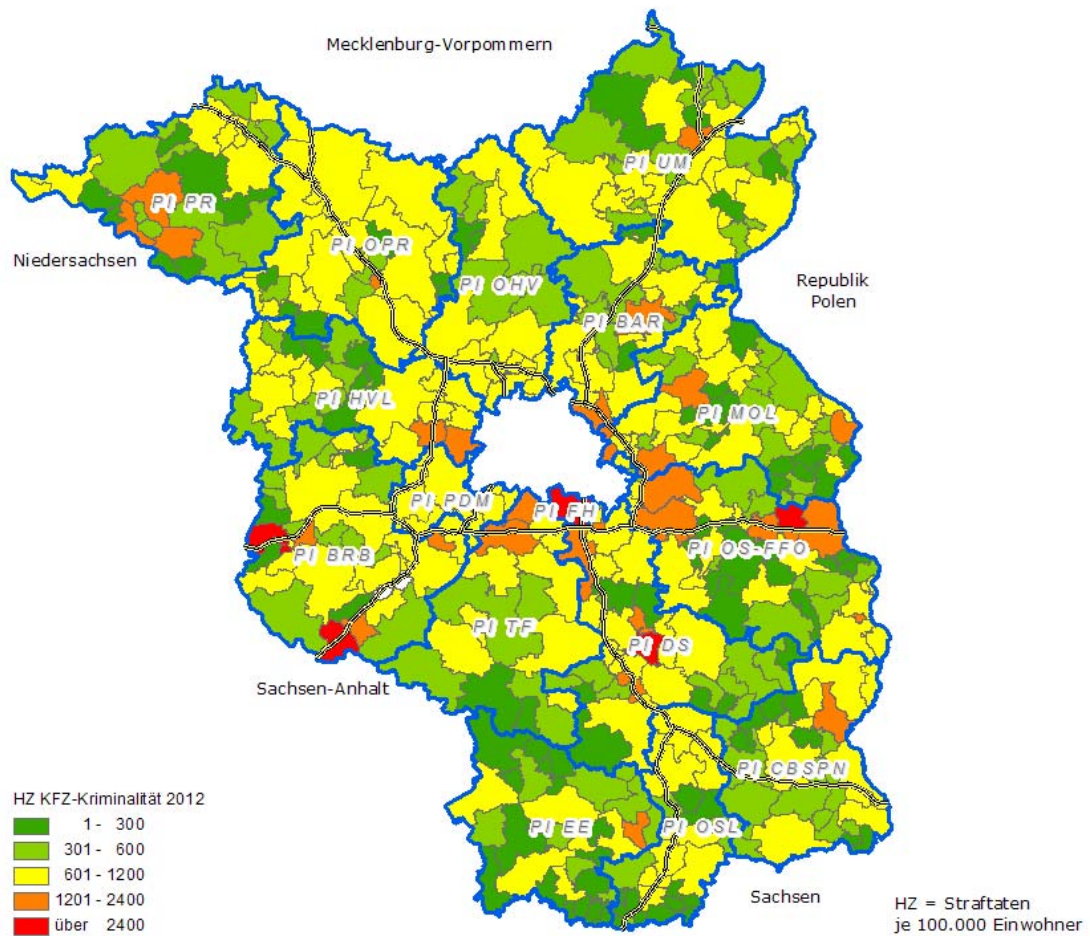
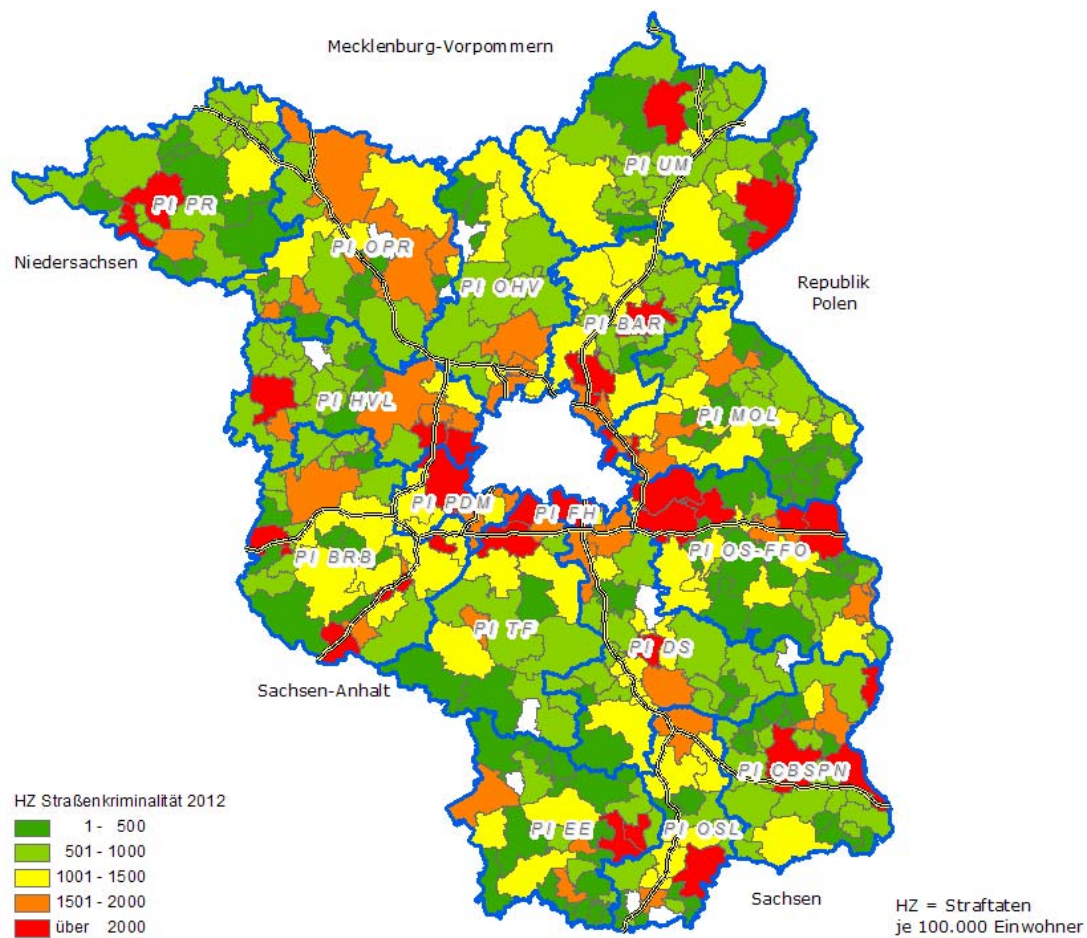

Katalog der Straftatenschlüssel

(gültig für das Jahr 2012)

Straftatenkatalog
(gültig ab 01.01.2012)

Änderung	Erfassungsschl.	Strft Schl.	Klartext	§ Zitat § (Absatz) [Satz] Nr.	Gesetz Abk.	Opfer (O)	Schaden (S)
Allgemeine Bemerkung:							
S = Bei den mit "S" gekennzeichneten Delikten ist die Schadenshöhe zu erfassen.							
O = Bei den mit "O" gekennzeichneten Delikten sind Angaben über das Opfer notwendig.							
N 00000 Straftaten gegen das Leben							
N	010000		Mord § 211 StGB darunter:				
J	010079		Sonstiger Mord	211	StGB	O	
J	011000		Mord im Zusammenhang mit Raubdelikten	211	StGB	O	S
J	012000		Mord im Zusammenhang mit Sexualdelikten	211	StGB	O	
N	020000		Totschlag und Tötung auf Verlangen §§ 212, 213, 216 StGB				
J	030000		Fahrlässige Tötung § 222 StGB - nicht i.V.m. Verkehrsunfall - * 1	222	StGB	O	
N	040000		Abbruch der Schwangerschaft §§ 218, 218b, 218c, 219a, 219b StGB				
Legende:							
* 1 Hierin sind nicht die Tatbestände der §§ 309, 312, 319 StGB enthalten.							
N 10000 Straftaten gegen die sexuelle Selbstbestimmung							
N	110000		Straftaten gegen die sexuelle Selbstbestimmung unter Gewaltanwendung oder Ausnutzen eines Abhängigkeitsverhältnisses §§ 174, 174a, 174b, 174c, 177, 178 StGB davon:				
N	111000		Vergewaltigung und sexuelle Nötigung §§ 177 Abs. 2, 3 und 4, 178 StGB davon:				
J	111100		überfallartig (Einzeltäter) gemäß § 177 Abs. 2 Nr. 1, Abs. 3 und 4 StGB	177 (2) 1; (3), (4)	StGB		O
J	111200		überfallartig (durch Gruppen) gemäß § 177 Abs. 2 Nr. 2 StGB	177 (2) 2	StGB		O
J	111300		durch Gruppen gemäß § 177 Abs. 2 Nr. 2 StGB	177 (2) 2	StGB		O
J	111400		Sonstige Straftaten gemäß § 177 Abs. 2 Nr. 1, Abs. 3 und 4 StGB	177 (2) 1; (3), (4)	StGB		O
J	111500		Vergewaltigung/sexuelle Nötigung mit Todesfolge § 178 StGB	178	StGB		O
J	112000		sonstige sexuelle Nötigung § 177 Abs. 1 und 5 StGB	177 (1), (5)	StGB		O
N	113000		Sexueller Missbrauch von Schutzbefohlenen pp., unter Ausnutzung einer Amtsstellung oder eines Vertrauensverhältnisses §§ 174, 174a-c StGB darunter:				
N	130000		Sexueller Missbrauch §§ 176, 176a, 176b, 179, 182, 183, 183a StGB davon:				
N	131000		Sexueller Missbrauch von Kindern §§ 176, 176a, 176b StGB darunter:				
J	131100		Sexuelle Handlungen gemäß § 176 Abs. 1 und 2 StGB	176 (1); (2)	StGB		O
J	131200		Exhibitionistische/sexuelle Handlungen vor Kindern § 176 Abs. 4 Nr. 1 StGB	176 (4) 1	StGB		O
J	131300		Sexuelle Handlungen gemäß § 176 Abs. 4 Nr. 2 StGB	176 (4) 2	StGB		O
J	131400		Einwirken auf Kinder gemäß § 176 Abs. 4 Nr. 3 und 4 StGB	176 (4) 3; 4	StGB		O
J	131500		Vollzug des Beischlafs mit einem Kind oder Vornahme einer ähnlichen sexuellen Handlung nach § 176a Abs. 2 Nr. 1 StGB	176a (2) 1	StGB		O
J	131600		Schwerer sexueller Missbrauch von Kindern zur Herstellung und Verbreitung pornographischer Schriften § 176a Abs. 3 StGB	176a (3)	StGB		O
J	131700		Sonstiger schwerer sexueller Missbrauch von Kindern gemäß § 176a StGB	176a (1), (2) 2, 3, (5)	StGB		O
J	131800		Sexueller Missbrauch von Kindern mit Todesfolge § 176b StGB	176b	StGB		O
N	132000		Exhibitionistische Handlungen und Erregung öffentlichen Ärgernisses §§ 183, 183a StGB		StGB		
J	133000		Sexueller Missbrauch von Jugendlichen § 182 StGB	182	StGB		O
J	134000		Sexueller Missbrauch Widerstandsunfähiger § 179 StGB	179	StGB		O
N	140000		Ausnutzen sexueller Neigung gemäß §§ 180, 180a, 181a, 184, 184a, 184b, 184c, 184d, 184e, 184f StGB darunter:				
N	141000		Förderung sexueller Handlungen Minderjähriger oder Ausbeuten von Prostituierten §§ 180, 180a StGB davon:				
J	141100		Förderung sexueller Handlungen Minderjähriger § 180 StGB	180	StGB		O

Straftatenkatalog
(gültig ab 01.01.2012)

Änderung	Erfassungsschl.	Strft Schl.	Klartext	§ Zitat § (Absatz) [Satz] Nr.	Gesetz Abk.	Opfer (O)	Schaden (S)
J		141200	Ausbeuten von Prostituierten § 180a StGB	180a	StGB	O	
J		142000	Zuhälterei gemäß § 181a StGB	181a	StGB	O	
N		143000	Verbreitung pornographischer Schriften (Erzeugnisse) gemäß §§ 184, 184a, 184b, 184c, 184d StGB darunter:				
J		143100	an Personen unter 18 Jahren § 184 Abs. 1 Nr. 1, 2, 5 StGB	184 (1) 1, 2, 5	StGB		
J		143200	Verbreitung kinderpornographischer Schriften (Erzeugnisse) durch gewerbs-/bandenmäßiges Handeln gemäß § 184b Abs. 3 StGB	184b (3)	StGB		
J		143300	Besitz/Verschaffung von Kinderpornographie gemäß § 184b Abs. 2 und 4 StGB	184b (2), (4)	StGB		
J		143400	Verbreitung von Kinderpornographie gemäß § 184b Abs. 1 StGB	184b (1)	StGB		
J		143500	Verbreitung jugendpornographischer Schriften (Erzeugnisse) durch gewerbs-/ bandenmäßiges Handeln gemäß § 184c Abs. 3 StGB	184c (3)	StGB		
J		143600	Besitz/Verschaffung von Jugendpornographie gemäß § 184c Abs. 2 und 4 StGB	184c (2), (4)	StGB		
J		143700	Verbreitung von Jugendpornographie gemäß § 184c Abs. 1 StGB	184c (1)	StGB		
N 200000 Rohheitsdelikte und Straftaten gegen die persönliche Freiheit							
N		210000	Raub, räuberische Erpressung und räuberischer Angriff auf Kraftfahrer §§ 249-252, 255, 316a StGB darunter:				
N		211000	Geldinstitute, Postfilialen und -agenturen davon:				
N		211100	Raubüberfälle auf Geldinstitute (Banken/Sparkassen)				
N		211200	Raub auf Postfilialen und -agenturen				
N		212000	sonstige Zahlstellen und Geschäfte darunter:				
N		212100	auf Spielhallen				
N		212200	auf Tankstellen				
N		213000	Geld- und Werttransporte davon:				
N		213100	auf Geld- und Kassenboten				
N		213200	auf Spezialgeldtransportfahrzeuge				
N		214000	Räuberischer Angriff auf Kraftfahrer § 316a StGB darunter:				
J		214100	Beraubung von Taxifahrern	316a	StGB	O	S
N		216000	Handtaschenraub				
N		217000	Sonstige Raubüberfälle auf Straßen, Wegen oder Plätzen				
N		218000	Raub zur Erlangung von Betäubungsmitteln				
N		219000	Raubüberfälle in Wohnungen				
N		220000	Körperverletzung §§ 223-227, 229, 231 StGB davon:				
N		221000	Körperverletzung mit Todesfolge §§ 227, 231 StGB				
N		222000	Gefährliche und schwere Körperverletzung §§ 224, 226, 231 StGB				
N		222100	Gefährliche und schwere Körperverletzung auf Straßen, Wegen oder Plätzen				
N		223000	Misshandlung von Schutzbefohlenen § 225 StGB darunter:				
J		223100	Misshandlung von Kindern	225	StGB	O	
J		224000	(Vorsätzliche leichte) Körperverletzung § 223 StGB	223	StGB	O	
J		225000	Fahrlässige Körperverletzung § 229 StGB	229	StGB	O	
J		230000	Straftaten gegen die persönliche Freiheit §§ 232-233a, 234, 235, 236, 237, 238-239b, 240, 241, 316c StGB davon:		StGB		
N		231000	Menschenraub, Entziehung Minderjähriger, Kinderhandel §§ 234, 235, 236 StGB davon:				
J		231100	Menschenraub § 234 StGB	234	StGB	O	
J		231200	Entziehung Minderjähriger § 235 StGB	235	StGB	O	
J		231300	Kinderhandel § 236 StGB	236	StGB	O	
J		232000	Zwangsheirat, Nachstellung (Stalking), Freiheitsberaubung, Nötigung, Bedrohung §§ 237, 238, 239, 240, 241 StGB davon:				
J		232100	Freiheitsberaubung § 239 StGB	239	StGB	O	
N		232200	Nötigung § 240 StGB				
J		232300	Bedrohung § 241 StGB	241	StGB	O	
N		232400	Nachstellung (Stalking) gemäß § 238 StGB				
J		232500	Zwangsheirat § 237 StGB	237	StGB	O	
N		233000	Erpresserischer Menschenraub § 239a StGB darunter:				

Straftatenkatalog
(gültig ab 01.01.2012)

Aenderung	Erfassungsschl.	Strft Schl.	Klartext	§ Zitat § (Absatz) [Satz] Nr.	Gesetz Abk.	Opfer (O)	Schaden (S)
J		233100	Erpresserischer Menschenraub i.V.m. Raubüberfall auf Geldinstitute, Postfilialen und -agenturen	239a	StGB	O	S
J		233200	Erpresserischer Menschenraub i.V.m. Raubüberfall auf sonstige Zahlstellen und Geschäfte	239a	StGB	O	S
J		233300	Erpresserischer Menschenraub i.V.m. Raubüberfall auf Geld- und Werttransporte	239a	StGB	O	S
N		234000	Geiselnahme § 239b StGB darunter:				
J		234100	Geiselnahme i.V.m. Raubüberfall auf Geldinstitute, Postfilialen und -agenturen	239b	StGB	O	S
J		234200	Geiselnahme i.V.m. Raubüberfall auf sonstige Zahlstellen und Geschäfte	239b	StGB	O	S
J		234300	Geiselnahme i.V.m. Raubüberfall auf Geld- und Werttransporte	239b	StGB	O	S
J		235000	Angriff auf den Luft- und Seeverkehr § 316c StGB	316c	StGB		
N		236000	Menschenhandel zum Zweck der sexuellen Ausbeutung gemäß § 232 StGB davon:				
J		236100	Menschenhandel zum Zweck der sexuellen Ausbeutung gemäß § 232 Abs. 1 StGB	232 (1)	StGB	O	
J		236200	Menschenhandel z.N.v. Kindern zum Zweck der sexuellen Ausbeutung gemäß § 232 Abs.3 Nr. 1 StGB	232 (3) 1	StGB	O	
J		236300	Menschenhandel zum Zweck der sexuellen Ausbeutung gemäß § 232 Abs.3 Nr. 2 StGB	232 (3) 2	StGB	O	
J		236400	Gewerbs- oder bandenmäßiger Menschenhandel zum Zweck der sexuellen Ausbeutung gemäß § 232 Abs.3 Nr. 3 StGB	232 (3) 3	StGB	O	
J		236500	Menschenhandel zum Zweck der sexuellen Ausbeutung gemäß § 232 Abs. 4 StGB	232 (4)	StGB	O	
N		237000	Menschenhandel zum Zweck der Ausbeutung der Arbeitskraft gemäß § 233 StGB davon:				
J		237100	Menschenhandel zum Zweck der Ausbeutung der Arbeitskraft gemäß § 233 Abs. 1 StGB	233 (1)	StGB	O	
J		237200	Menschenhandel z.N.v. Kindern zum Zweck der Ausbeutung der Arbeitskraft gemäß § 233 Abs. 3 mit Verweis auf § 232 Abs. 3 Nr. 1 StGB	233 (3) m.V.a. 232 (3) 1	StGB	O	
J		237300	Menschenhandel zum Zweck der Ausbeutung der Arbeitskraft gemäß § 233 Abs. 3 mit Verweis auf § 232 Abs. 3 Nr. 2 StGB	233 (3) m.V.a. 232 (3) 2	StGB	O	
J		237400	Gewerbs- oder bandenmäßiger Menschenhandel zum Zweck der Ausbeutung der Arbeitskraft gemäß § 233 Abs. 3 mit Verweis auf § 232 Abs. 3 Nr. 3 StGB	233 (3) m.V.a. 232 (3) 3	StGB	O	
J		237500	Menschenhandel zum Zweck der Ausbeutung der Arbeitskraft gemäß § 233 Abs. 3 mit Verweis auf § 232 Abs. 4 StGB	233 (3) m.V.a. 232 (4)	StGB	O	
N		238000	Förderung des Menschenhandel gemäß § 233a StGB davon:				
J		238100	Förderung des Menschenhandel gemäß § 233a Abs. 1 StGB i.V.m. Menschenhandel zum Zweck der sexuellen Ausbeutung (§ 232 StGB)	233a (1) i.V.m. 232	StGB	O	
J		238200	Förderung des Menschenhandels gemäß § 233a Abs. 1 StGB i.V.m. Menschenhandel zum Zweck der Ausbeutung der Arbeitskraft (§ 233 StGB)	233a (1) i.V.m. 233	StGB	O	
J		238300	Förderung des Menschenhandels gemäß § 233a Abs. 2 StGB i.V.m. Menschenhandel zum Zweck der sexuellen Ausbeutung (§ 232 StGB)	233a (2) i.V.m. 232	StGB	O	
J		238400	Förderung des Menschenhandels gemäß § 233a Abs. 2 StGB i.V.m. Menschenhandel zum Zweck der Ausbeutung der Arbeitskraft (§ 233 StGB)	233a (2) i.V.m. 233	StGB	O	

Straftatenkatalog
(gültig ab 01.01.2012)

Änderung	Erfassungsschl.	Strft Schl.	Klartext	§ Zitat § (Absatz) [Satz] Nr.	Gesetz Abk.	Opfer (O)	Schaden (S)
N 3***00 Diebstahl ohne erschwerende Umstände §§ 242, 247, 248a-c StGB und zwar:							
Beachte:							
Bei den Diebstahlsdelikten ist der Grundsatz der festen Schlüsselzahl zugunsten eines kombinierbaren Schlüssels aufgegeben worden. Die 1. Stelle gibt an, ob der Diebstahl ohne erschwerende Umstände (3...) oder unter erschwerenden Umständen (4...) ausgeführt wurde. Die 2. und 3. Stelle bezeichnen Tatörtlichkeit und die 4. Stelle Tatobjekt. Der Katalog enthält alle möglichen sinnvollen Kombinationen.							
Die Schlüsselzahlen 300000-300800 werden nur dann angewandt, wenn die Tatörtlichkeit und/oder das Tatobjekt nicht nachfolgend aufgeführt sind!							
N	300000		Sonstiger "einfacher" Diebstahl §§ 242, 247, 248a-c StGB				
N	3**100		von Kraftwagen einschl. unbefugte Ingebrauchnahme				
N	3**200		von Mopeds und Krafträdern einschl. unbefugte Ingebrauchnahme				
N	3**300		von Fahrrädern einschl. unbefugte Ingebrauchnahme				
N	3**400		von Schusswaffen				
N	3**500		von unbaren Zahlungsmitteln				
N	3**700		von/aus Automaten				
N	3**800		von Antiquitäten, Kunst- und sakralen Gegenständen				
N	301*00		in/aus Gärten, Gartenanlagen, Gartenkolonien				
N	301000		Sonstiges - "einfacher" Diebstahl in/aus Gärten, Gartenanlagen, Gartenkolonien				
N	301100		... von Kraftwagen				
N	301200		... von Mop...und Krafträdern				
N	301300		... von Fahrrädern				
N	302*00		in/aus Bungalow, Gartenlauben				
N	302000		Sonstiges - "einfacher" Diebstahl in/aus Bungalow, Gartenlauben				
N	302200		... von Mop...und Krafträdern				
N	302300		... von Fahrrädern				
J	302400		... von Schusswaffen	242; 247	StGB		S
J	302500		... von unbaren Zahlungsmitteln	242; 247	StGB		S
N	304*00		in/aus Garagen, Carports				
N	304000		Sonstiges - "einfacher" Diebstahl in/aus Garagen, Carports				
N	304100		... von Kraftwagen				
N	304200		... von Mop...und Krafträdern				
N	304300		... von Fahrrädern				
N	305*00		in/aus Banken, Sparkassen, Postfilialen und -agenturen und dgl.				
J	305000		.. Sonstiges Gut	242; 248a	StGB		S
J	305500		von unbaren Zahlungsmitteln	242	StGB		S
N	310*00		in/aus Dienst-, Büro-, Fabrikations-, Werkstatt- und Lagerräumen				
J	310000		.. Sonstiges Gut	242; 247; 248a	StGB		S
J	310100		.. von Kraftwagen	242, 247	StGB		S
J	310200		.. von Mopeds und Krafträdern	242, 247	StGB		S
J	310300		.. von Fahrrädern	242; 247; 248a	StGB		S
J	310400		.. von Schusswaffen	242, 247	StGB		S
J	310500		.. von unbaren Zahlungsmitteln	242, 247	StGB		S
J	310700		.. von/aus Automaten	242; 247; 248a	StGB		S
J	310800		... von Antiquitäten, Kunst- und sakralen Gegenständen	242, 247	StGB		S
N	315*00		in/aus Gaststätten, Kantinen, Hotels und Pensionen				
J	315000		.. Sonstiges Gut	242; 247; 248a	StGB		S
J	315500		.. von unbaren Zahlungsmitteln	242, 247	StGB		S
J	315700		.. von/aus Automaten	242; 247; 248a	StGB		S
N	325*00		in/aus Kiosken, Warenhäusern, Verkaufsräumen, Selbstbedienungsläden, Schaufenstern, Schaukästen und Vitrinen darunter:				

Straftatenkatalog
(gültig ab 01.01.2012)

Änderung	Erfassungsschl.	Strft Schl.	Klartext	§ Zitat § (Absatz) [Satz] Nr.	Gesetz Abk.	Opfer (O)	Schaden (S)
J		325300	.. von Fahrrädern	242; 248a	StGB		S
J		325500	.. von unbaren Zahlungsmitteln	242	StGB		S
N		326*00	Ladendiebstahl * 2				
J		326000	.. Sonstiges Gut	242; 248a	StGB		S
J		326300	.. von Fahrrädern	242; 248a	StGB		S
N		335*00	in/aus Wohnungen				
J		335000	.. Sonstiges Gut	242; 247; 248a	StGB		S
J		335400	.. von Schusswaffen	242, 247	StGB		S
J		335500	.. von unbaren Zahlungsmitteln	242, 247	StGB		S
J		335800	... von Antiquitäten, Kunst- und sakralen Gegenständen	242, 247	StGB		S
N		340*00	in/aus Boden-, Kellerräumen und Waschküchen				
J		340000	.. Sonstiges Gut	242; 247; 248a	StGB		S
J		340300	.. von Fahrrädern	242; 247; 248a	StGB		S
N		345*00	in/aus überwiegend unbezogenen Neu- und Rohbauten, Baubuden und Baustellen				
J		345000	.. Sonstiges Gut	242; 247; 248a	StGB		S
J		345100	.. von Kraftwagen	242, 247	StGB		S
J		345500	.. von unbaren Zahlungsmitteln	242, 247	StGB		S
J		350*00	an/aus Kraftfahrzeugen				
J		350000	.. an/aus Kraftfahrzeugen von sonstigem Gut	242; 247; 248a	StGB		S
J		350500	.. aus Kraftfahrzeugen von unbaren Zahlungsmitteln	242, 247	StGB		S
J		356000	an Fahrrädern	242; 247; 248a	StGB		S
J		357000	an Wasserfahrzeugen	242; 247; 248a	StGB		S
N		36*000	von/in/aus Wasserfahrzeugen				
J		360000	...von/in/aus sonstigen Wasserfahrzeugen	242; 247; 248a	StGB		S
J		361000	.. von Motorboot	242; 247; 248a	StGB		S
J		362000	.. von Segelboot	242; 247; 248a	StGB		S
J		363000	.. von Ruderboot	242; 247; 248a	StGB		S
J		364000	.. in/aus Motorboot	242; 247; 248a	StGB		S
J		365000	.. in/aus Segelboot	242; 247; 248a	StGB		S
J		366000	.. in/aus Ruderboot	242; 247; 248a	StGB		S
J		367000	.. von Bootsmotoren	242; 247; 248a	StGB		S
J		368000	... spez. Außenbootsmotoren	242; 247; 248a	StGB		S
J		371000	von Betäubungsmitteln aus Apotheken	242, 247, 248a	StGB		S
J		372000	von Betäubungsmitteln aus Arztpraxen	242, 247, 248a	StGB		S
J		373000	von Betäubungsmitteln aus Krankenhäusern	242, 248a	StGB		S
J		374000	von Betäubungsmitteln bei Herstellern und Großhändlern	242, 248a	StGB		S
J		375000	von Rezeptformularen zur Erlangung von Betäubungsmitteln	242	StGB		S
J		381000	von Fisch	242; 247; 248a	StGB		S
J		382000	von Fisch aus Reusen	242; 247; 248a	StGB		S
J		383000	von Reusen und Netzen	242; 247; 248a	StGB		S
J		385000	auf Friedhöfen und Grabstätten	242; 247; 248a	StGB		S
N		386*00	auf Campingplätzen und Raststätten				
J		386000	.. auf Campingplätzen- und Raststätten - Sonstiger	242; 247; 248a	StGB		S
J		386100	.. von Kraftwagen auf Campingplätzen und Raststätten	242; 247; 248a	StGB		S
J		386200	.. von Moped/Krad auf Campingplätzen und Raststätten	242; 247; 248a	StGB		S
J		386300	.. von Fahrrädern auf Campingplätzen und Raststätten	242; 247; 248a	StGB		S
J		386500	.. von unbaren ZM auf Campingplätzen und Raststätten	242; 247; 248a	StGB		S
N		390*00	Einfacher Taschendiebstahl	242; 248a	StGB		S
J		390000	.. sonstiges Gut	242; 248a	StGB		S
J		390500	.. von unbaren Zahlungsmitteln	242	StGB		S

Legende:

* 2 Der Schlüssel 326*00 wird in den 325*00 einsummiert.

Straftatenkatalog
(gültig ab 01.01.2012)

Änderung	Erfassungsschl.	Strft Schl.	Klartext	§ Zitat § (Absatz) [Satz] Nr.	Gesetz Abk.	Opfer (O)	Schaden (S)
N 4***00 Diebstahl unter erschwerenden Umständen §§ 243-244a StGB und zwar:							
Beachte: Bei den Diebstahlsdelikten ist der Grundsatz der festen Schlüsselzahl zugunsten eines kombinierbaren Schlüssels aufgegeben worden. Die 1. Stelle gibt an, ob der Diebstahl ohne erschwerende Umstände (3...) oder unter erschwerenden Umständen (4...) ausgeführt wurde. Die 2. und 3. Stelle bezeichnen Tatörtlichkeit und die 4. Stelle Tatobjekt. Der Katalog enthält alle möglichen sinnvollen Kombinationen. Die Schlüsselzahlen 400000-400800 werden nur dann angewandt, wenn die Tatörtlichkeit und/oder das Tatobjekt nicht nachfolgend aufgeführt sind!							
N	400000		Sonstiger "schwerer" Diebstahl §§ 243 - 244a StGB				
N	4**100		von Kraftwagen				
N	4**200		von Mopeds und Krafträdern				
N	4**300		von Fahrrädern				
N	4**400		von Schusswaffen				
N	4**500		von unbaren Zahlungsmitteln				
N	4**700		von/aus Automaten				
N	4**800		von Antiquitäten, Kunst- und sakralen Gegenständen				
N	401*00		in/aus Gärten, Gartenanlagen, Gartenkolonien				
N	401000		Sonstiger - "schwerer" Diebstahl in/aus Gärten, Gartenanlagen, Gartenkolonien				
N	401100		.. von Kraftwagen				
N	401200		.. von Mopeds und Krafträdern				
N	401300		.. von Fahrrädern				
N	402*00		in/aus Bungalow, Gartenlauben				
N	402000		Sonstiger - "schwerer" Diebstahl in/aus Bungalow, Gartenlauben				
N	402200		.. von Mopeds und Krafträdern				
N	402300		.. von Fahrrädern				
J	402400		.. von Schusswaffen	243; 244 (1) 1, 2; 244a	StGB		S
J	402500		.. von unbaren Zahlungsmitteln	243; 244 (1) 1, 2; 244a	StGB		S
N	404*00		in/aus Garagen, Carports				
N	404000		Sonstiger - "schwerer" Diebstahl in/aus Garagen, Carports				
N	404100		.. von Kraftwagen				
N	404200		.. von Mopeds und Krafträdern				
N	404300		.. von Fahrrädern				
N	405*00		in/aus Banken, Sparkassen, Postfilialen und -agenturen und dgl.				
N	405000		in/aus Banken, Sparkassen, Postfilialen und -agenturen und dgl.				
N	410*00		in/aus Dienst-, Büro-, Fabrikations-, Werkstatt- und Lagerräumen				
N	410000		Sonstiger - "schwerer" Diebstahl in/aus Dienst-, Büro-, Fabrikations-, Werkstatt- und Lagerräumen				
N	410100		.. von Kraftwagen				
N	410200		.. von Mopeds und Krafträdern				
N	410300		.. von Fahrrädern				
N	410400		.. von Schusswaffen				
N	410500		.. von unbaren Zahlungsmitteln				
N	410700		.. von/aus Automaten				
N	410800		.. von Antiquitäten, Kunst- und sakralen Gegenständen				
N	415*00		in/aus Gaststätten, Kantinen, Hotels und Pensionen				
N	415000		Sonstiger - "schwerer" Diebstahl in/aus Gaststätten, Kantinen, Hotels und Pensionen				
N	415500		.. von unbaren Zahlungsmitteln				
N	415700		.. von/aus Automaten				

Straftatenkatalog
(gültig ab 01.01.2012)

Aenderung	Erfassungsschl.	Strft Schl.	Klartext	§ Zitat § (Absatz) [Satz] Nr.	Gesetz Abk.	Opfer (O)	Schaden (S)
N		425*00	in/aus Kiosken, Warenhäusern, Verkaufsräumen, Selbstbedienungsläden, Schaufenstern, Schaukästen und Vitrinen darunter:				
N		425000	.. Sonstiges Gut in/aus Kiosken, Warenh., Verkaufsräumen pp.				
N		425300	.. von Fahrrädern				
N		425400	.. von Schusswaffen				
N		425500	.. von unbaren Zahlungsmitteln				
N		426*00	Ladendiebstahl * 3				
N		426000	schwerer Ladendiebstahl				
N		435*00	Wohnungseinbruchdiebstahl § 244 Abs. 1 Nr. 3 StGB darunter:				
J		435000	(Sonstiges) Wohnungseinbruchdiebstahl (ohne TWE) § 244 Abs. 1 Nr. 3 StGB	244 (1) 3	StGB		S
J		435400	.. von Schusswaffen	244 (1) 3	StGB		S
J		435500	.. von unbaren Zahlungsmitteln	244 (1) 3	StGB		S
J		435800	.. von Antiquitäten, Kunst- und sakralen Gegenständen	244 (1) 3	StGB		S
N		436*00	Tageswohnungseinbruch * 4				
J		436000	(Sonstiges) Tageswohnungseinbruch	244 (1) 3	StGB		S
J		436400	... von Schusswaffen	244 (1) 3	StGB		S
J		436500	... von unbaren Zahlungsmitteln	244 (1) 3	StGB		S
J		436800	... von Antiquitäten, Kunst- und sakralen Gegenständen	244 (1) 3	StGB		S
N		440*00	in/aus Boden-, Kellerräumen und Waschküchen				
N		440000	Sonstiger - "schwerer" Diebstahl in/aus Boden-, Kellerräumen, Waschküchen				
N		440300	.. von Fahrrädern				
N		445*00	in/aus überwiegend unbezogenen Neu- und Rohbauten, Baubuden und Baustellen				
N		445000	Sonstiger - "schwerer" Diebstahl in/aus überwiegend unbezogenen Neu- und Rohbauten, Baubuden und Baustellen				
N		445100	.. von Kraftwagen				
N		445500	.. von unbaren Zahlungsmitteln				
J		450*00	an/aus Kraftfahrzeugen				
J		450000	Sonstiger - "schwerer" Diebstahl an/aus Kraftfahrzeugen				
J		450500	.. aus Kraftfahrzeugen von unbaren Zahlungsmitteln				
J		456000	an Fahrrad	243; 244 (1) 1, 2; 244a	StGB		S
J		457000	an Wasserfahrzeug	243; 244 (1) 1, 2; 244a	StGB		S
N		46*000	von/in/aus Wasserfahrzeugen				
J		460000	.. von/in/aus sonstigen Wasserfahrzeugen	243; 244 (1) 1, 2; 244a	StGB		S
J		461000	.. von Motorboot	243; 244 (1) 1, 2; 244a	StGB		S
J		462000	.. von Segelboot	243; 244 (1) 1, 2; 244a	StGB		S
J		463000	.. von Ruderboot	243; 244 (1) 1, 2; 244a	StGB		S
J		464000	.. in/aus Motorboot	243; 244 (1) 1, 2; 244a	StGB		S
J		465000	.. in/aus Segelboot	243; 244 (1) 1, 2; 244a	StGB		S
J		466000	.. in/aus Ruderboot	243; 244 (1) 1, 2; 244a	StGB		S
J		467000	.. von Bootsmotoren	243; 244 (1) 1, 2; 244a	StGB		S
J		468000	... spez. Außenbootsmotoren	243; 244 (1) 1, 2; 244a	StGB		S
N		471000	von Betäubungsmitteln aus Apotheken				
N		472000	von Betäubungsmitteln aus Arztpraxen				
N		473000	von Betäubungsmitteln aus Krankenhäusern				

Straftatenkatalog
(gültig ab 01.01.2012)

Änderung	Erfassungsschl.	Strft Schl.	Klartext	§ Zitat § (Absatz) [Satz] Nr.	Gesetz Abk.	Opfer (O)	Schaden (S)
N		474000	von Betäubungsmitteln bei Herstellern und Großhändlern				
N		475000	von Rezeptformularen zur Erlangung von Betäubungsmitteln				
J		481000	von Fisch	243; 244 (1) 1, 2; 244a	StGB		S
J		482000	.. von Fisch aus Reusen	243; 244 (1) 1, 2; 244a	StGB		S
J		483000	von Reusen und Netzen	243; 244 (1) 1, 2; 244a	StGB		S
J		485000	auf Friedhöfen und Grabstätten	243; 244 (1) 1, 2; 244a	StGB		S
N		486*00	auf Campingplätzen- und Raststätten				
J		486000	.. auf Campingplätzen- und Raststätten - Sonstiger	243; 244 (1) 1, 2; 244a	StGB		S
J		486100	.. auf Camping-/Raststätten - von Kraftw.	243; 244 (1) 1, 2; 244a	StGB		S
J		486200	.. auf Camping-/Raststätten - von Moped/Krad	243; 244 (1) 1, 2; 244a	StGB		S
J		486300	.. auf Camping-/Raststätten - von Fahrrad	243; 244 (1) 1, 2; 244a	StGB		S
J		486500	.. auf Camping-/Raststätten - von unbaren ZM	243; 244 (1) 1, 2; 244a	StGB		S
N		490*00	Taschendiebstahl				
J		490000	.. sonstiges Gut				
J		490500	.. von unbaren Zahlungsmitteln				
Legende:							
* 3 Der Schlüssel 426*00 wird in den 425*00 einsummiert.							
* 4 Der Schlüssel 436*00 wird in den 435*00 einsummiert.							
Summenschlüssel Diebstahlsdelikte gesamt							
N		****00	Diebstahl insgesamt und zwar:				
N		***100	von Kraftwagen einschl. unbefugte Ingebrauchnahme				
N		***200	von Mopeds und Krafträdern einschl. unbefugte Ingebrauchnahme				
N		***300	von Fahrrädern einschl. unbefugte Ingebrauchnahme				
N		***400	von Schusswaffen				
N		***500	von unbaren Zahlungsmitteln				
N		***700	von/aus Automaten				
N		***800	von Antiquitäten, Kunst- und sakralen Gegenständen				
N		*05*00	in/aus Banken, Sparkassen, Postfilialen und -agenturen und dgl.				
N		*10*00	in/aus Dienst-, Büro-, Fabrikations-, Werkstatt- und Lagerräumen				
N		*15*00	in/aus Gaststätten, Kantinen, Hotels und Pensionen				
N		*25*00	in/aus Kiosken, Warenhäusern, Verkaufsräumen, Selbstbedienungsläden, Schaufenstern, Schaukästen und Vitrinen darunter:				
N		*26*00	Ladendiebstahl				
N		*35*00	in/aus Wohnungen				
N		*40*00	in/aus Boden-, Kellerräumen und Waschküchen				
N		*45*00	in/aus überwiegend unbezogenen Neu- und Rohbauten, Baubuden und Baustellen				
J		*50*00	an/aus Kraftfahrzeugen				
N		*71000	von Betäubungsmitteln aus Apotheken				
N		*72000	von Betäubungsmitteln aus Arztpraxen				
N		*73000	von Betäubungsmitteln aus Krankenhäusern				
N		*74000	von Betäubungsmitteln bei Herstellern und Großhändlern				
N		*75000	von Rezeptformularen zur Erlangung von Betäubungsmitteln				
N		*90*00	Taschendiebstahl				

Straftatenkatalog
(gültig ab 01.01.2012)

Änderung	Erfassungsschl.	Strft Schl.	Klartext	§ Zitat § (Absatz) [Satz] Nr.	Gesetz Abk.	Opfer (O)	Schaden (S)
N	500000		Vermögens- und Fälschungsdelikte				
N	510000		Betrug §§ 263, 263a, 264, 264a, 265, 265a, 265b StGB davon:				
N	511000		Waren- und Warenkreditbetrug davon:				
J	511100		Betrügerisches Erlangen von Kfz	263	StGB		S
N	511200		Sonstiger Warenkreditbetrug				
J	511201		Tankbetrug	263	StGB		S
J	511300		Warenbetrug	263	StGB		S
J	512000		Grundstücks- und Baubetrug	263	StGB		S
N	513000		Beteiligungs- und Kapitalanlagebetrug davon:				
J	513100		Prospektbetrug § 264a StGB	264a	StGB		
J	513200		Anlagebetrug gemäß § 263 StGB	263	StGB		S
J	513300		Betrug bei Börsenspekulationen	263	StGB		S
J	513400		Beteiligungsbetrug	263	StGB		S
J	513500		Kautionsbetrug	263	StGB		S
J	513600		Umschuldungsbetrug	263	StGB		S
N	514000		Geldkreditbetrug davon:				
J	514100		Kreditbetrug § 265b StGB	265b	StGB		
J	514200		Subventionsbetrug § 264 StGB	264	StGB		S
J	514300		Kreditbetrug § 263 StGB	263	StGB		S
J	514400		Wechselbetrug	263	StGB		S
J	514500		Wertpapierbetrug	263	StGB		S
N	515000		Erschleichen von Leistungen § 265a StGB				
N	516000		Betrug mittels rechtswidrig erlangter unbarer Zahlungsmittel davon:				
J	516200		Debitkarten ohne PIN (Lastschriftverfahren)	263	StGB		S
J	516300		Debitkarten mit PIN	263a	StGB		S
J	516400		Kreditkarten	263	StGB		S
J	516500		Daten von Zahlungskarten	263	StGB		S
J	516900		sonstige unbare Zahlungsmittel	263	StGB		S
N	517000		Sonstiger Betrug davon:				
J	517100		Leistungsbetrug	263	StGB		S
J	517200		Leistungskreditbetrug	263	StGB		S
J	517300		Arbeitsvermittlungsbetrug	263	StGB		S
N	517400		Betrug z.N.v. Versicherungen und Versicherungsmissbrauch §§ 263, 265 StGB				
J	517500		Computerbetrug § 263a StGB (soweit nicht unter den Schlüssel 5163 bzw. 5179 zu erfassen)	263a	StGB		S
J	517600		Provisionsbetrug	263	StGB		S
J	517700		Betrug z.N.v. Sozialversicherungen und Sozialversicherungsträgern	263	StGB		S
J	517800		(Sonstiger) Sozialleistungsbetrug (soweit nicht unter Schl. 5177 zu	263	StGB		S
J	517900		Betrug mit Zugangsberechtigungen zu Kommunikationsdiensten	263, 263a	StGB		S
N	518100		Abrechnungsbetrug				
J	518200		Einmietbetrug	263	StGB		S
N	518300		Kontoeröffnungs- und Überweisungsbetrug				
J	518400		Zechbetrug	263	StGB		S
J	518800		Kreditvermittlungsbetrug	263	StGB		S
J	518900		Sonstige weitere Betrugsarten	263	StGB		S
N	520000		Veruntreuungen §§ 266, 266a, 266b StGB davon:				
N	521000		Untreue § 266 StGB darunter:				
J	521100		Untreue bei Kapitalanlagegeschäften	266	StGB		S
J	522000		Vorenthalten und Veruntreuen von Arbeitsentgelt § 266a StGB	266a	StGB		S
J	523000		Missbrauch von Scheck- und Kreditkarten § 266b StGB	266b	StGB		S
N	530000		Unterschlagung §§ 246, 247, 248a StGB darunter:				
J	531000		Unterschlagung von Kfz gemäß §§ 246, 247 StGB	246, 247	StGB		S
N	540000		Urkundenfälschung §§ 267-271, 273-279, 281 StGB darunter:				
N	541000		Fälschung technischer Aufzeichnungen § 268 StGB				
J	542000		Fälschung zur Erlangung von Betäubungsmitteln	267	StGB		
N	543000		Fälschung beweiserheblicher Daten, Täuschung im Rechtsverkehr bei Datenverarbeitung §§ 269, 270 StGB				

Straftatenkatalog
(gültig ab 01.01.2012)

Änderung	Erfassungsschl.	Strft Schl.	Klartext	§ Zitat § (Absatz) [Satz] Nr.	Gesetz Abk.	Opfer (O)	Schaden (S)
N		550000	Geld- und Wertzeichenfälschung, Fälschung von Zahlungskarten mit oder ohne Garantiefunktion, Schecks und Wechseln §§ 146-149, 151, 152, 152a, 152b StGB darunter:				
N		551000	Geld- und Wertzeichenfälschung einschl. Vorbereitungshandlungen §§ 146 außer Abs. 1 Nr. 3, 148, 149 StGB				
N		552000	Inverkehrbringen von Falschgeld §§ 146 Abs. 1 Nr. 3, 147 StGB				
N		553000	Fälschung von Zahlungskarten mit oder ohne Garantiefunktion, Schecks und Wechseln gemäß §§ 152a, 152b StGB davon:				
N		553100	Gebrauch falscher Zahlungskarten mit oder ohne Garantiefunktion, Schecks und Wechsel gemäß §§ 152a, 152b StGB				
N		553200	Nachmachen, Verfälschen, Verschaffen, Feilhalten oder Überlassen falscher Zahlungskarten mit oder ohne Garantiefunktion, Schecks und Wechsel gemäß §§ 152a, 152b StGB				
N		560000	Insolvenzstraftaten §§ 283, 283a-d StGB davon:				
J		561000	Bankrott § 283 StGB	283	StGB		S
J		562000	Besonders schwerer Fall des Bankrotts § 283a StGB	283a	StGB		S
J		563000	Verletzung der Buchführungspflicht § 283b StGB	283b	StGB		
J		564000	Gläubigerbegünstigung § 283c StGB	283c	StGB		S
J		565000	Schuldnerbegünstigung § 283d StGB	283d	StGB		S
N 600000 Sonstige Straftatbestände (StGB)							
N		610000	Erpressung § 253 StGB darunter:				
J		611000	Erpressung auf sexueller Grundlage	253	StGB		S
N		620000	Widerstand gegen die Staatsgewalt und Straftaten gegen die öffentliche Ordnung §§ 111, 113, 114, 120, 121, 123-127, 129, 130-134, 136, 138, 140, 145, 145a, 145c, 145d StGB darunter:				
N		621000	Widerstand gegen die Staatsgewalt §§ 111, 113, 114, 120, 121 StGB				
N		622000	Hausfriedensbruch §§ 123, 124 StGB davon:				
J		622100	Hausfriedensbruch § 123 StGB	123	StGB		
J		622200	Schwerer Hausfriedensbruch § 124 StGB	124	StGB		
N		623000	Landfriedensbruch §§ 125, 125a StGB				
N		624000	Vortäuschen einer Straftat § 145d StGB darunter:				
J		624100	Vortäuschen eines Raubes	145d	StGB		
N		624200	Vortäuschen eines Diebstahls				
N		626000	Gewaltdarstellung § 131 StGB darunter:				
J		626100	Schriften an Personen unter 18 Jahren § 131 Abs. 1 Nr. 3 StGB	131 (1) 3	StGB		
J		627000	Volksverhetzung § 130 StGB	130	StGB		
N		630000	Begünstigung, Strafvereitelung (ohne Strafvereitelung im Amt), Hehlerei und Geldwäsche §§ 257, 258, 259-261 StGB darunter:				
N		631000	Hehlerei von Kfz §§ 259-260a StGB darunter:				
J		631100	gewerbsmäßig § 260 Abs. 1 Nr. 1 StGB	260 (1) 1	StGB		
J		631200	Bandenhehlerei § 260 Abs. 1 Nr. 2 StGB	260 (1) 2	StGB		
J		631300	gewerbsmäßige Bandenhehlerei § 260a StGB	260a	StGB		
N		632000	Sonstige Hehlerei §§ 259-260a StGB darunter:				
J		632100	gewerbsmäßig § 260 Abs. 1 Nr. 1 StGB	260 (1) 1	StGB		
J		632200	Bandenhehlerei § 260 Abs. 1 Nr. 2 StGB	260 (1) 2	StGB		
J		632300	gewerbsmäßige Bandenhehlerei § 260a StGB	260a	StGB		
J		633000	Geldwäsche, Verschleierung unrechtmäßig erlangter Vermögenswerte § 261 StGB	261	StGB		
N		640000	Brandstiftung und Herbeiführen einer Brandgefahr §§ 306-306d, 306f StGB darunter:				
N		641000	(Vorsätzliche) Brandstiftung und Herbeiführen einer Brandgefahr §§ 306-306c, 306f Abs. 1 und 2 StGB				
N		650000	Wettbewerbs-, Korruptions- und Amtsdelikte §§ 258a, 298-300, 331-353d, 355, 357 StGB davon:				
N		651000	Vorteilsannahme, Bestechlichkeit §§ 331, 332, 335 StGB davon:				
J		651100	Vorteilsannahme § 331 StGB	331	StGB		
J		651200	Bestechlichkeit § 332 StGB	332	StGB		

Straftatenkatalog
(gültig ab 01.01.2012)

Änderung	Erfassungsschl.	Strft Schl.	Klartext	§ Zitat § (Absatz) [Satz] Nr.	Gesetz Abk.	Opfer (O)	Schaden (S)
J		651300	Bestechlichkeit - gewerbsmäßig oder als Mitglied einer Bande gemäß § 335 Abs. 2 Nr. 3 StGB	335 (2) 3	StGB		
J		651400	Alle sonstigen besonders schweren Fälle der Bestechlichkeit gemäß § 335 StGB	335 (2) 1, 2	StGB		
N		652000	Vorteilsgewährung, Bestechung §§ 333, 334, 335 StGB davon:				
J		652100	Vorteilsgewährung § 333 StGB	333	StGB		
J		652200	Bestechung § 334 StGB	334	StGB		
J		652300	Bestechung - gewerbsmäßig oder als Mitglied einer Bande nach § 335 Abs. 2 Nr. 3 StGB	335 (2) 3	StGB		
J		652400	Alle sonstigen besonders schweren Fälle der Bestechung nach § 335 StGB	335 (2) 1, 2	StGB		
N		655000	Sonstige Straftaten im Amt §§ 258a, 339-353d, 355, 357 StGB darunter:				
J		655100	Körperverletzung im Amt § 340 StGB	340	StGB	O	
J		655200	Verletzung des Dienstgeheimnisses § 353b StGB	353b	StGB		
J		656000	Wettbewerbsbeschränkende Absprachen bei Ausschreibungen § 298 StGB	298	StGB		
N		657000	Bestechlichkeit und Bestechung im geschäftlichen Verkehr §§ 299, 300 StGB davon:				
N		657100	Bestechlichkeit und Bestechung gemäß § 299 StGB				
J		657200	- gewerbsmäßig oder als Mitglied einer Bande gemäß § 300 Satz 2 Nr. 2 StGB	300 [2] 2	StGB		
J		657300	- Vorteil großen Ausmaßes gemäß § 300 Satz 2 Nr. 1 StGB	300 [2] 1	StGB		
N		660000	Strafbarer Eigennutz §§ 284, 285, 287-293, 297 StGB darunter:				
N		661000	Glücksspiel §§ 284, 285, 287 StGB				
N		662000	Wilderei §§ 292, 293 StGB darunter:				
J		662001	Fischwilderei	293	StGB		
J		662100	Jagdwilderei § 292 StGB	292	StGB		
J		663000	Wucher § 291 StGB	291	StGB		
N		670000	Alle sonstigen Straftaten gemäß StGB - ohne Verkehrsdelikte - darunter:				
J		671000	Verletzung der Unterhaltspflicht § 170 StGB	170	StGB		
J		672000	Verletzung der Fürsorge- oder Erziehungspflicht § 171 StGB	171	StGB		
N		673000	Beleidigung §§ 185-187, 189 StGB darunter:				
N		673100	Beleidigung auf sexueller Grundlage §§ 185-187, 189 StGB				
N		674000	Sachbeschädigung §§ 303-305a StGB darunter:				
N		674100	Sachbeschädigung an Kfz				
N		674200	Datenveränderung, Computersabotage §§ 303a, 303b StGB				
N		674300	Sonstige Sachbeschädigung auf Straßen, Wegen oder Plätzen				
N		674500	Zerstörung wichtiger Arbeitsmittel § 305a StGB				
N		675000	Sprengstoff- und Strahlungsverbrechen §§ 307-312 StGB davon:				
J		675100	Herbeiführen einer Explosion durch Kernenergie § 307 StGB	307	StGB		
J		675200	Herbeiführen einer Sprengstoffexplosion § 308 StGB	308	StGB		
J		675300	Missbrauch ionisierender Strahlen § 309 StGB	309	StGB		
J		675400	Vorbereitung eines Explosions- oder Strahlungsverbrechens § 310 StGB	310	StGB		
J		675500	Freisetzen ionisierender Strahlen § 311 StGB	311	StGB		
J		675600	Fehlerhafte Herstellung einer kerntechnischen Anlage § 312 StGB	312	StGB		
N		676000	Straftaten gegen die Umwelt §§ 324, 324a, 325-330a StGB darunter:				
N		676100	Gewässerverunreinigung § 324 StGB				
N		676200	Luftverunreinigung § 325 StGB				
N		676300	Verursachen von Lärm, Erschütterungen und nichtionisierenden Strahlen § 325a StGB				
N		676400	Unerlaubter Umgang mit gefährlichen Abfällen § 326 außer Abs. 2 StGB				
N		676500	Unerlaubtes Betreiben von Anlagen § 327 StGB				
N		676600	Unerlaubter Umgang mit radioaktiven Stoffen und anderen gefährlichen Gütern § 328 StGB				
N		676700	Gefährdung schutzbedürftiger Gebiete § 329 StGB				

Straftatenkatalog
(gültig ab 01.01.2012)

Änderung	Erfassungsschl.	Strft Schl.	Klartext	§ Zitat § (Absatz) [Satz] Nr.	Gesetz Abk.	Opfer (O)	Schaden (S)
N		676800	Abfallein- / -aus- und -durchfuhr gemäß § 326 Abs. 2 StGB				
J		676900	Schwere Gefährdung durch Freisetzen von Giften § 330a StGB	330a	StGB		
J		677000	Gemeingefährliche Vergiftung gemäß § 314 StGB	314	StGB		
N		678000	Ausspähen, Abfangen von Daten einschl. Vorbereitungshandlungen gemäß §§ 202a, 202b, 202c StGB				
N		679000	Weitere Straftaten mit Umweltrelevanz gemäß StGB				
N 700000 Strafrechtliche Nebengesetze							
N		710000	Straftaten gegen strafrechtliche Nebengesetze auf dem Wirtschaftssektor davon:				
N		712000	Straftaten nach AktG, GenG, GmbHG, HGB, Rechnungslegungsg, Umwandlungsg, InsO darunter:				
J		712200	Insolvenzverschleppung § 15a InsO	15a	InsO		S
N		713000	Delikte im Zusammenhang mit Schwarzarbeitbekämpfungsgesetz und Arbeitnehmerüberlassungsgesetz				
N		714000	Straftaten i.V.m. dem Bankgewerbe sowie Wertpapierhandelsgesetz (Güd-Kreditwesen, BörsenG, DepotG, PfandBG, § 35 BundesbankG, ZAG)				
N		715000	Straftaten im Zusammenhang mit Urheberrechtsbestimmungen (Urheberrechtsg, MarkenG, § 17 UWG, GebrauchsmusterG, GeschmacksmusterG, Kunsturheberrechtsg, PatentG, HalbleiterschutzG) darunter:				
J		715100	Softwarepiraterie (private Anwendung z.B. Computerspiele)		UrhG		S
J		715200	Softwarepiraterie in Form gewerbsmäßigen Handelns		UrhG		S
J		715300	Verrat von Betriebs- und Geschäftsgeheimnissen nach § 17 Abs. 1 und 4 UWG	17 (1, 4)	UWG		
J		715400	Verrat von Betriebs- und Geschäftsgeheimnissen gemäß § 17 Abs. 2 und 4 UWG	17 (2, 4)	UWG		
N		716000	Straftaten im Zusammenhang mit Lebens- und Arzneimitteln (z.B. Lebensmittel- und Futtermittelgesetzbuch, ArzneimittelG, WeinG)				
J		716100	Straftaten nach dem Lebensmittel- und Futtermittelgesetzbuch		LFGB		
N		716200	Straftaten nach dem Arzneimittelgesetz				
J		716300	Straftaten nach dem Weingesetz		WeinG		
N		719000	sonstige Straftaten (Nebengesetze) auf dem Wirtschaftssektor (z.B. Rennwett- und LotterieG, UWG ohne § 17, Versicherungsaufsichtsg, WirtschaftsstrafG, Gewerbeordnung) darunter:				
J		719200	Straftaten nach UWG ohne § 17		UWG		
N		720000	Straftaten gegen sonstige strafrechtliche Nebengesetze -ohne Verkehrsdelikte- darunter:				
J		721000	Straftaten gegen § 27 Abs. 2 des Jugendschutzgesetzes	27 (2)	JuSchG		
J		722000	Straftaten gegen § 27 Abs. 1 des Jugendschutzgesetzes	27 (1)	JuSchG		
J		724000	Straftaten gegen § 24 des Passgesetzes	24	PassG		
N		725000	Straftaten gegen das Aufenthalts-, das Asylverfahrens- und das Freizügigkeitsgesetz/EU davon:				
N		725100	Unerlaubte Einreise gemäß § 95 Abs. 1 Nr. 3 und Abs. 2 Nr.1a Aufenthaltsgesetz				
N		725200	Einschleusen von Ausländern gemäß § 96 Aufenthaltsgesetz				
N		725300	Erschleichen eines Aufenthaltstitels (gemäß § 95 Abs. 2 Nr. 2 Aufenthaltsgesetz) durch unrichtige oder unvollständige Angaben oder Gebrauch eines so beschafften Aufenthaltstitels zur Täuschung im Rechtsverkehr				
N		725400	Einschleusen mit Todesfolge; gewerbs- und bandenmäßiges Einschleusen von Ausländern gemäß § 97 Aufenthaltsgesetz				
N		725500	Straftaten gegen §§ 84, 85 Asylverfahrensgesetz				
J		725600	Gewerbs- und bandenmäßige Verleitung zur missbräuchlichen Asylantragstellung § 84a Asylverfahrensgesetz	84a	AsylVfG		

Straftatenkatalog
(gültig ab 01.01.2012)

Änderung	Erfassungsschl.	Strft Schl.	Klartext	§ Zitat § (Absatz) [Satz] Nr.	Gesetz Abk.	Opfer (O)	Schaden (S)
N		725700	Unerlaubter Aufenthalt gemäß § 95 Abs. 1 Nr. 1, 2 und Abs. 2 Nr. 1b Aufenthaltsgesetz				
J		725800	Einreise oder Aufenthalt trotz Versagung des Freizügigkeitsrechts gemäß § 9 Freizügigkeitsgesetz/EU		Freizüg G/EU		
J		725900	Sonstige Verstöße gegen das Aufenthaltsgesetz	95 (1) 4,5,6,6a,7,8	Aufenth G		
N		726000	Straftaten gegen das Sprengstoff-, das Waffen- und das Kriegswaffenkontrollgesetz davon:				
J		726100	Straftaten gegen das Sprengstoffgesetz		Spreng G		
J		726200	Straftaten gegen das Waffengesetz		WaffG		
J		726300	Straftaten gegen das Kriegswaffenkontrollgesetz		KrWaff KontrG		
N		728000	Straftaten gegen das Bundes- (oder Landes-) Datenschutzgesetz				
N		730000	Rauschgiftdelikte (soweit nicht bereits mit anderer Schlüsselzahl erfasst) davon:				
N		731000	Allgemeine Verstöße gemäß § 29 BtMG (soweit nicht unter 7340 pp. zu erfassen) davon:				
J		731100	mit Heroin	29	BtMG		
N		731200	mit Kokain				
J		731300	mit LSD	29	BtMG		
J		731400	mit Amphetamin/Methamphetamin und deren Derivate in Pulver- oder flüssiger Form	29	BtMG		
J		731500	mit Amphetamin/Methamphetamin und deren Derivate in Tabletten- bzw. Kapselform (Ecstasy)	29	BtMG		
J		731800	mit Cannabis und Zubereitungen	29	BtMG		
J		731900	mit sonstigen Betäubungsmitteln	29	BtMG		
N		732000	Illegaler Handel mit und Schmuggel von Rauschgiften gemäß § 29 BtMG davon:	29	BtMG		
N		732100	mit/von Heroin	29	BtMG		
N		732200	mit/von Kokain				
N		732300	mit/von LSD				
N		732400	mit/von Amphetamin/Methamphetamin und deren Derivate in Pulver- oder flüssiger Form				
N		732500	mit/von Amphetamin/Methamphetamin und deren Derivate in Tabletten- bzw. Kapselform (Ecstasy)				
N		732800	mit/von Cannabis und Zubereitungen				
N		732900	mit/von sonstigen Betäubungsmitteln				
N		733000	Illegale Einfuhr von Betäubungsmitteln gemäß § 30 Abs. 1 Nr. 4 BtMG (in nicht geringer Menge) davon:				
J		733100	von Heroin	30 (1) 4	BtMG		
N		733200	von Kokain				
J		733300	von LSD	30 (1) 4	BtMG		
J		733400	von Amphetamin/Methamphetamin und deren Derivate in Pulver- oder flüssiger Form	30 (1) 4	BtMG		
J		733500	von Amphetamin/Methamphetamin und deren Derivate in Tabletten- bzw. Kapselform (Ecstasy)	30 (1) 4	BtMG		
J		733800	von Cannabis und Zubereitungen	30 (1) 4	BtMG		
J		733900	von sonstigen Betäubungsmitteln	30 (1) 4	BtMG		
N		734000	Sonstige Verstöße gegen das BtMG davon:				
J		734100	Illegaler Anbau von Betäubungsmitteln gemäß § 29 Abs. 1 Nr. 1 BtMG	29 (1) 1	BtMG		
N		734200	Betäubungsmittelanbau, -herstellung und -handel als Mitglied einer Bande §§ 30 Abs. 1 Nr. 1, 30a BtMG				
J		734300	Bereitstellung von Geldmitteln oder anderen Vermögensgegenständen § 29 Abs. 1 Nr. 13 BtMG	29 (1) 13	BtMG		
J		734400	Werbung für Betäubungsmittel § 29 Abs. 1 Nr. 8 BtMG	29 (1) 8	BtMG		
N		734500	Abgabe, Verabreichung oder Überlassung von Betäubungsmitteln an Minderjährige § 29a Abs. 1 Nr. 1; ggf. § 30 Abs. 1 Nr. 2 BtMG				

Straftatenkatalog
(gültig ab 01.01.2012)

Änderung	Erfassungsschl.	Strft Schl.	Klartext	§ Zitat § (Absatz) [Satz] Nr.	Gesetz Abk.	Opfer (O)	Schaden (S)
J		734600	Leichtfertige Verursachung des Todes eines Anderen durch Abgabe pp. von Betäubungsmitteln § 30 Abs. 1 Nr. 3 BtMG	30 (1) 3	BtMG	O	
J		734700	Illegale Verschreibung und Verabreichung durch Ärzte § 29 Abs. 1 Nr. 6 BtMG	29 (1) 6	BtMG		
N		734800	Illegale(r) Handel, Herstellung, Abgabe und Besitz in nicht geringer Menge von Betäubungsmitteln gemäß § 29a Abs. 1 Nr. 2 BtMG				
N		740000	Straftaten gegen strafrechtliche Nebengesetze auf dem Umweltsektor (neben Schlüssel 7160) darunter:				
N		741000	Straftaten nach dem ChemikalienG				
N		742000	Straftaten nach dem Infektionsschutz- und TierseuchenG				
N		743000	Straftaten nach dem Bundesnaturschutz-, Tierschutz-, Bundesjagd- und PflanzenschutzG				
Summenschlüssel für Deliktbereiche nach kriminologischen Anforderungen							
N		890000	Straftaten insgesamt, jedoch ohne Verstöße gegen das Aufenthalts-, das Asylverfahrens- und das Freizügigkeitsgesetz/EU (Schlüssel 7250)				
N		891000	Rauschgiftkriminalität darunter:				
N		891100	direkte Beschaffungskriminalität				
N		892000	Gewaltkriminalität				
N		893000	Wirtschaftskriminalität und zwar:				
N		893100	bei Betrug				
N		893200	Insolvenzstraftaten gemäß StGB und Nebenstrafrecht				
N		893300	Wirtschaftskriminalität im Anlage- und Finanzierungsbereich pp.				
N		893400	Wettbewerbsdelikte				
N		893500	Wirtschaftskriminalität im Zusammenhang mit Arbeitsverhältnissen				
N		893600	Betrug und Untreue im Zusammenhang mit Beteiligungen und Kapitalanlagen				
N		894000	Kfz-Kriminalität				
N		895000	Menschenhandel insgesamt				
N		896000	Straftaten gegen Bestimmungen zum Schutze der Jugend				
N		897000	Computerkriminalität				
N		898000	Umweltkriminalität				
N		898100	Umweltstraftaten gemäß 29. Abschnitt des StGB				
N		898200	Sonstige Straftaten nach dem StGB mit Umweltrelevanz				
N		898300	Umweltstraftaten gemäß strafrechtlichen Nebengesetzen				
N		899000	Straßenkriminalität				
N		899100	Straßenraub				
N		899200	Straßendiebstahl				
N		899500	Sachbeschädigung durch Graffiti insgesamt				

**Übersicht
zur
Entwicklung
der
Straftaten und
Straftatengruppen**

(Fortschreibung 2008 - 2012)

Entwicklung nach Delikten

Schl.- zahl d.Tat	Straftat (-engruppe)	Jahr	Erfasste Fälle	Veränderung zum Vorjahr Fälle	Veränderung zum Vorjahr in %	Aufge- klärte Fälle	Aufklär.- quote (AQ)	Tatver- dächtige	davon : nichtdt. Tat- verdächtige	Häufigkeits- zahl
-----	Straftaten insgesamt	2008	209.087	-17.379	-7,7	108.575	51,9	74.332	8.407	8.246
		2009	200.474	-8.613	-4,1	106.029	52,9	72.529	8.575	7.947
		2010	204.310	3.836	1,9	110.354	54,0	72.863	8.892	8.135
		2011	197.664	-6.646	-3,3	100.760	51,0	69.091	9.047	7.896
		2012	195.146	-2.518	-1,3	104.055	53,3	68.497	9.613	7.819
000000	Straftaten gegen das Leben	2008	117	-26	-18,2	94	80,3	122	6	5
		2009	135	18	15,4	113	83,7	138	12	5
		2010	122	-13	-9,6	105	86,1	156	16	5
		2011	82	-40	-32,8	72	87,8	84	6	3
		2012	73	-9	-	59	80,8	80	7	3
010000	Mord (§ 211 StGB) darunter:	2008	25	6	-	22	88,0	27	1	1
		2009	19	-6	-	18	94,7	20	2	1
		2010	21	2	-	20	95,2	33	2	1
		2011	16	-5	-	14	87,5	19	2	1
		2012	11	-5	-	12	109,1	17	3	0
011000	Mord im Zusammenhang mit Raubdelikten	2008	4	2	-	4	100,0	5	1	0
		2009	-	-4	-	-	-	-	-	-
		2010	1	1	-	1	100,0	3	0	0
		2011	2	1	-	2	100,0	3	0	0
		2012	1	-1	-	1	100,0	1	0	0
012000	Mord im Zusammenhang mit Sexualdelikten	2008	1	-	-	-	-	-	-	-
		2009	-	-1	-	-	-	-	-	-
		2010	-	-	-	-	-	-	-	-
		2011	1	1	-	1	100,0	1	0	0
		2012	0	-1	-	1	-	1	0	0
020000	Totschlag und Tötung auf Verlangen (§§ 212, 213, 216 StGB) davon:	2008	52	-22	-	46	88,5	61	4	2
		2009	71	19	-	68	95,8	82	8	3
		2010	57	-14	-	54	94,7	71	12	2
		2011	42	-15	-	40	95,2	41	4	2
		2012	28	-14	-	25	89,3	29	4	1
030000	fahrlässige Tötung § 222 StGB (nicht i. V. m. Verkehrs- unfall)	2008	36	-12	-	23	63,9	31	1	1
		2009	41	5	-	23	56,1	32	2	2
		2010	44	3	-	31	70,5	52	2	2
		2011	22	-22	-	16	72,7	21	0	1
		2012	33	11	-	21	63,6	33	0	1

Schl.- zahl d.Tat	Straftat (-engruppe)	Jahr	Erfasste Fälle	Veränderung zum Vorjahr Fälle	Veränderung zum Vorjahr in %	Aufge- klärte Fälle	Aufklär.- quote (AQ)	Tatver- dächtige	davon : nichtdt. Tat- verdächtige	Häufigkeits- zahl	
040000	Abbruch der Schwangerschaft (§§ 218, 218b, 218c, 219a, 219b StGB)	2008	4	2	-	3	75,0	4	0	0	
		2009	4	0	-	4	100,0	4	0	0	
		2010	-	-4	-	-	-	-	-	-	-
		2011	2	2	-	2	100,0	3	0	0	
		2012	1	-1	-	1	100,0	1	0	0	
100000	Straftaten gegen die sexuelle Selbstbestimmung	2008	2.497	444	21,6	2.094	83,9	2.030	48	98	
		2009	1.755	-742	-29,7	1.472	83,9	1.374	57	70	
		2010	1.547	-208	-11,9	1.290	83,4	1.180	46	62	
		2011	1.357	-190	-12,3	1.141	84,1	1.068	53	54	
		2012	1.369	12	0,9	1.160	84,7	1.096	52	55	
110000	unter Gewaltanwendung oder Ausnutzen eines Ab- hängigkeitsverhältnis- ses (§§ 174, 174a, 174b, 174c, 177, 178 StGB) davon:	2008	588	-19	-3,1	510	86,7	535	29	23	
		2009	536	-52	-8,8	456	85,1	460	25	21	
		2010	448	-88	-16,4	391	87,3	398	27	18	
		2011	393	-55	-12,3	344	87,5	350	27	16	
		2012	407	14	3,6	358	88,0	372	29	16	
111000	Vergewaltigung und sexuelle Nötigung §§ 177 Abs. 2, 3, 4; 178 StGB davon:	2008	306	98	47,1	259	84,6	278	17	12	
		2009	251	-55	-18,0	203	80,9	211	15	10	
		2010	188	-63	-25,1	166	88,3	186	12	7	
		2011	224	36	19,1	195	87,1	204	21	9	
		2012	245	21	9,4	214	87,3	238	18	10	
111100	überfallartig (Einzeltäter) nach § 177 Abs. 2 Nr. 1 StGB	2008	49	-104	-	32	65,3	30	4	2	
		2009	44	-5	-	30	68,2	29	1	2	
		2010	40	-4	-	30	75,0	30	1	2	
		2011	13	-27	-	12	92,3	12	1	1	
		2012	15	2	-	15	100,0	15	0	1	
111200	überfallartig (durch Gruppen) nach § 177 Abs. 2 Nr. 2 StGB	2008	3	1	-	1	33,3	4	0	0	
		2009	4	1	-	1	25,0	2	0	0	
		2010	-	-4	-	-	-	-	-	-	
		2011	5	5	-	2	40,0	6	4	0	
		2012	5	0	-	2	40,0	4	0	0	
111300	durch Gruppen nach § 177 Abs. 2 Nr. 2 StGB	2008	4	-4	-	4	100,0	15	0	0	
		2009	1	-3	-	1	100,0	4	0	0	
		2010	7	6	-	4	57,1	21	2	0	
		2011	3	-4	-	2	66,7	6	1	0	
		2012	13	10	-	6	46,2	25	7	1	

Schl.- zahl d.Tat	Straftat (-engruppe)	Jahr	Erfasste Fälle	Veränderung zum Vorjahr Fälle	in %	Aufge- klärte Fälle	Aufklär.- quote (AQ)	Tatver- dächtige	davon : nichtdt. Tat- verdächtige	Häufigkeits- zahl
111400	sonstige Straftaten nach § 177 Abs. 2 Nr. 1 Abs. 3 und 4 StGB	2008	250	205	-	222	88,8	230	13	10
		2009	202	-48	-19,2	171	84,7	177	14	8
		2010	141	-61	-30,2	132	93,6	136	9	6
		2011	203	62	44,0	179	88,2	180	15	8
		2012	211	8	3,9	190	90,0	193	11	8
111500	Vergewaltigung, sexuelle Nötigung mit Todesfolge § 178 StGB	2008	-	-	-	-	-	-	-	-
		2009	-	-	-	-	-	-	-	-
		2010	-	-	-	-	-	-	-	-
		2011	-	-	-	-	-	-	-	-
		2012	1	1	-	1	100,0	1	0	0
112000	sonstige sexuelle Nötigung (§ 177 Abs. 1 und 5 StGB)	2008	155	-175	-53,0	130	83,9	145	8	6
		2009	158	3	1,9	134	84,8	141	7	6
		2010	217	59	37,3	187	86,2	189	15	9
		2011	152	-65	-30,0	131	86,2	133	5	6
		2012	131	-21	-13,8	115	87,8	112	11	5
113000	sexueller Missbrauch von Schutz- befohlenen pp. oder unter Aus- nutzung einer Amtsstellung oder eines Vertrauensverhältnisses §§ 174, 174a-c StGB darunter:	2008	127	58	-	121	95,3	119	4	5
		2009	127	0	-	119	93,7	114	4	5
		2010	43	-84	-	38	88,4	36	0	2
		2011	17	-26	-	18	105,9	18	1	1
		2012	31	14	-	29	93,5	30	1	1
113100	zum Nachteil von Kindern	2008	82	60	-	76	92,7	81	4	3
		2009	89	7	-	83	93,3	78	2	4
		2010	9	-80	-	6	66,7	6	0	0
		2011	Streichung des Schlüssels							
130000	sexueller Missbrauch (§§ 176, 176a, 176b, 179, 182, 183, 183a StGB) davon:	2008	673	-125	-15,7	492	73,1	446	9	27
		2009	687	14	2,1	547	79,6	467	29	27
		2010	769	82	11,9	625	81,3	548	13	31
		2011	718	-51	-6,6	601	83,7	539	22	29
		2012	734	16	2,2	605	82,4	558	18	29
131000	sexueller Missbrauch von Kindern (§ 176, 176a, 176b StGB) darunter:	2008	391	-50	-11,3	325	83,1	303	5	15
		2009	403	12	3,1	341	84,6	316	16	16
		2010	507	104	25,8	452	89,2	399	8	20
		2011	460	-47	-9,3	412	89,6	382	16	18
		2012	450	-10	-2,2	391	86,9	370	11	18

Schl.- zahl d.Tat	Straftat (-engruppe)	Jahr	Erfasste Fälle	Veränderung zum Vorjahr Fälle	zum Vorjahr in %	Aufge- klärte Fälle	Aufklär.- quote (AQ)	Tatver- dächtige	davon : nichtdt. Tat- verdächtige	Häufigkeits- zahl
131100	sexuelle Handlungen nach § 176 Abs. 1 und 2 StGB	2008	225	-51	-18,5	193	85,8	178	3	9
		2009	222	-3	-1,3	189	85,1	171	11	9
		2010	283	61	27,5	265	93,6	238	7	11
		2011	257	-26	-9,2	238	92,6	230	11	10
		2012	234	-23	-8,9	209	89,3	209	7	9
131200	exhibitionistische/sexuelle Handlungen vor Kindern (§ 176 Abs. 4 Nr. 1 StGB) (bis 1998 = Schlüssel 1311)	2008	34	-8	-	12	35,3	13	0	1
		2009	52	18	-	34	65,4	31	2	2
		2010	44	-8	-	28	63,6	25	0	2
		2011	36	-8	-	17	47,2	17	1	1
		2012	50	14	-	33	66,0	25	1	2
131300	sexuelle Handlungen nach § 176 Abs. 4 Nr. 2 StGB	2008	12	-7	-	11	91,7	12	2	0
		2009	9	-3	-	9	100,0	10	0	0
		2010	11	2	-	11	100,0	11	1	0
		2011	16	5	-	12	75,0	16	0	1
		2012	15	-1	-	12	80,0	12	0	1
131400	Einwirken auf Kinder nach § 176 Abs. 4 Nr. 3, 4 StGB	2008	3	-11	-	2	66,7	2	0	0
		2009	23	20	-	19	82,6	16	1	1
		2010	42	19	-	34	81,0	31	0	2
		2011	19	-23	-	17	89,5	17	0	1
		2012	30	11	-	23	76,7	24	1	1
131500	Vollzug des Beischlafs mit einem Kind oder Vornahme einer ähnlichen sexuellen Handlungen nach § 176a (2) Nr. 1 StGB	2008	7	-19	-	7	100,0	6	0	0
		2009	15	8	-	14	93,3	14	1	1
		2010	44	29	-	40	90,9	38	0	2
		2011	98	54	-	96	98,0	86	2	4
		2012	80	-18	-	77	96,3	79	1	3
131600	schwerer sexueller Missbrauch von Kindern zur Herstellung und Ver- breitung pornografischer Schriften (§176a Abs. 3 StGB)	2008	2	-4	-	2	100,0	2	0	0
		2009	-	-2	-	-	-	-	-	-
		2010	4	4	-	4	100,0	8	0	0
		2011	4	0	-	4	100,0	5	0	0
		2012	13	9	-	13	100,0	13	0	1
131700	sonstiger schwerer sexueller Missbrauch von Kindern nach § 176a StGB	2008	104	46	-	95	91,3	94	1	4
		2009	70	-34	-	65	92,9	68	1	3
		2010	56	-14	-	52	92,9	56	0	2
		2011	25	-31	-	23	92,0	28	2	1
		2012	25	0	-	22	88,0	23	1	1

Schl.- zahl d.Tat	Straftat (-engruppe)	Jahr	Erfasste Fälle	Veränderung zum Vorjahr Fälle	zum Vorjahr in %	Aufge- klärte Fälle	Aufklär.- quote (AQ)	Tatver- dächtige	davon : nichtdt. Tat- verdächtige	Häufigkeits- zahl
131800	sexueller Missbrauch von Kindern mit Todesfolge (§ 176b StGB)	2008	-	-	-	-	-	-	-	-
		2009	-	-	-	-	-	-	-	-
		2010	-	-	-	-	-	-	-	-
		2011	-	-	-	-	-	-	-	-
		2012	-	-	-	-	-	-	-	-
132000	exhibit. Handlungen und Erregung öffentl. Ärgernisses (§§ 183, 183a StGB)	2008	210	-57	-21,3	102	48,6	87	3	8
		2009	206	-4	-1,9	135	65,5	91	8	8
		2010	174	-32	-15,5	88	50,6	76	4	7
		2011	162	-12	-6,9	99	61,1	82	3	6
		2012	160	-2	-1,2	96	60,0	72	4	6
133000	sexueller Missbrauch von Jugendlichen (§ 182 StGB)	2008	39	-15	-	36	92,3	35	0	2
		2009	46	7	-	43	93,5	40	3	2
		2010	59	13	-	57	96,6	57	1	2
		2011	71	12	-	65	91,5	63	2	3
		2012	76	5	-	76	100,0	80	2	3
134000	sexueller Missbrauch Widerstands- unfähiger (§179 StGB)	2008	33	-3	-	29	87,9	28	1	1
		2009	32	-1	-	28	87,5	29	2	1
		2010	29	-3	-	28	96,6	29	0	1
		2011	25	-4	-	25	100,0	26	2	1
		2012	48	23	-	42	87,5	47	2	2
140000	Ausnutzung sexueller Neigung (§§ 180, 180a, 181a, 184, 184a, b, c, d, e, f StGB darunter:	2008	1.236	588	90,7	1.092	88,3	1.087	11	49
		2009	532	-704	-57,0	469	88,2	494	7	21
		2010	330	-202	-38,0	274	83,0	272	7	13
		2011	246	-84	-25,5	196	79,7	206	4	10
		2012	228	-18	-7,3	197	86,4	198	5	9
141000	Förderung sexueller Handlungen Minder- jähriger oder der Prostitution (§§ 180, 180a) davon:	2008	8	-6	-	7	87,5	8	0	0
		2009	6	-2	-	5	83,3	6	0	0
		2010	9	3	-	9	100,0	10	0	0
		2011	7	-2	-	6	85,7	7	1	0
		2012	13	6	-	12	92,3	11	0	1
141100	Förderung sexueller Handlungen Minderjähriger (§ 180 StGB)	2008	7	-7	-	6	85,7	7	0	0
		2009	5	-2	-	5	100,0	6	0	0
		2010	8	3	-	8	100,0	9	0	0
		2011	2	-6	-	2	100,0	2	0	0
		2012	7	5	-	7	100,0	8	0	0

Schl.- zahl d.Tat	Straftat (-engruppe)	Jahr	Erfasste Fälle	Veränderung zum Vorjahr Fälle	in %	Aufge- klärte Fälle	Aufklär.- quote (AQ)	Tatver- dächtige	davon : nichtdt. Tat- verdächtige	Häufigkeits- zahl
141200	Ausbeuten von Prostituierten (§ 180a StGB)	2008	1	-1	-	1	100,0	1	0	0
		2009	1	0	-	0	0,0	-	-	0
		2010	1	0	-	1	100,0	1	0	0
		2011	5	4	-	4	80,0	5	1	0
		2012	6	1	-	5	83,3	3	0	0
142000	Zuhälterei (§ 181a StGB)	2008	2	-2	-	2	100,0	2	1	0
		2009	4	2	-	3	75,0	7	1	0
		2010	4	0	-	4	100,0	4	1	0
		2011	2	-2	-	2	100,0	3	1	0
		2012	3	1	-	3	100,0	3	0	0
143000	Verbreitung pornogr. Schriften, Erzeugnisse (§ 184, 184a, b, c, d StGB) darunter:	2008	1.223	609	99,2	1.082	88,5	1.076	10	48
		2009	522	-701	-57,3	461	88,3	481	6	21
		2010	317	-205	-39,3	261	82,3	259	6	13
		2011	235	-82	-25,9	186	79,1	194	2	9
		2012	210	-25	-10,6	180	85,7	182	4	8
143100	an Personen unter 18 Jahren (§ 184 Abs. 1 Ziff. 1, 2, 5 StGB)	2008	251	236	-	247	98,4	269	2	10
		2009	58	-193	-	53	91,4	51	2	2
		2010	40	-18	-	34	85,0	37	0	2
		2011	16	-24	-	10	62,5	13	0	1
		2012	20	4	-	14	70,0	16	0	1
143200	Verbreitung kinderpornogr. Schriften durch gewerbs-/bandenmäßiges Handeln (§ 184b Abs. 3 StGB)	2008	7	0	-	2	28,6	2	0	0
		2009	5	-2	-	4	80,0	4	1	0
		2010	5	0	-	3	60,0	4	0	0
		2011	2	-3	-	1	50,0	1	0	0
		2012	2	0	-	2	100,0	2	0	0
143300	Besitz/Verschaffung von Kinderpornografie (§ 184b Abs. 2, 4 StGB)	2008	247	-34	-12,1	238	96,4	279	4	10
		2009	96	-151	-61,1	93	96,9	100	1	4
		2010	112	16	16,7	108	96,4	101	2	4
		2011	107	-5	-4,5	100	93,5	106	0	4
		2012	94	-13	-12,1	93	98,9	94	4	4
143400	Verbreitung von Kinderpornografie § 184b Abs. 1 StGB	2008	264	144	120,0	181	68,6	179	1	10
		2009	140	-124	-47,0	106	75,7	126	0	6
		2010	80	-60	-	53	66,3	60	3	3
		2011	65	-15	-	41	63,1	44	1	3
		2012	57	-8	-	41	71,9	42	0	2

Schl.- zahl d.Tat	Straftat (-engruppe)	Jahr	Erfasste Fälle	Veränderung zum Vorjahr Fälle	Vorjahr in %	Aufge- klärte Fälle	Aufklär.- quote (AQ)	Tatver- dächtige	davon : nichtdt. Tat- verdächtige	Häufigkeits- zahl
200000	Rohheitsdelikte und Straftaten gegen die persön- liche Freiheit	2008	22.525	-1.624	-6,7	19.201	85,2	18.195	949	888
		2009	22.060	-465	-2,1	19.169	86,9	18.214	1.032	875
		2010	22.212	152	0,7	19.496	87,8	17.807	1.026	884
		2011	21.659	-553	-2,5	19.112	88,2	17.549	991	865
		2012	21.995	336	1,6	19.365	88,0	17.295	1.096	881
210000	Raub, räuberische Erpressung u. räub. Angriff auf Kraftfahrer (§§ 249-252, 255, 316a StGB) darunter:	2008	1.416	-145	-9,3	850	60,0	1.216	97	56
		2009	1.187	-229	-16,2	698	58,8	1.016	126	47
		2010	1.221	34	2,9	718	58,8	1.033	133	49
		2011	1.141	-80	-6,6	697	61,1	937	130	46
		2012	1.110	-31	-2,7	684	61,6	940	126	44
211000	Raubüberfälle auf Geldinstitute Postfilialen und -agenturen	2008	3	-22	-	0	0,0	0	0	0
		2009	1	-2	-	0	0,0	0	0	0
		2010	14	13	-	4	28,6	5	0	1
		2011	11	-3	-	4	36,4	6	0	0
		2012	18	7	-	11	61,1	11	1	1
211100	Raubüberfälle auf Geldinstitute (Banken/Sparkassen)	2008	1	-15	-	0	0,0	0	0	0
		2009	-	-1	-	-	-	-	-	-
		2010	6	6	-	4	66,7	5	0	0
		2011	6	0	-	3	50,0	5	0	0
		2012	8	2	-	3	37,5	3	0	0
211200	Raubüberfälle auf Postfilialen	2008	-	-3	-	-	-	-	-	-
		2009	1	1	-	0	0,0	0	0	0
		2010	4	3	-	0	0,0	0	0	0
		2011	5	1	-	1	20,0	1	0	0
		2012	10	5	-	8	80,0	8	1	0
211300	Raubüberfälle auf Postagenturen	2008	2	-4	-	0	0,0	0	0	0
		2009	-	-2	-	-	-	-	-	-
		2010	4	4	-	0	0,0	0	0	0
		2011	-	-4	-	-	-	-	-	-
		2012	-	-	-	-	-	-	-	-
212000	Raubüberfälle auf sonstige Zahlstellen und Geschäfte darunter:	2008	38	-55	-	14	36,8	26	0	1
		2009	50	12	-	29	58,0	42	4	2
		2010	62	12	-	27	43,5	36	8	2
		2011	88	26	-	49	55,7	58	7	4
		2012	76	-12	-	40	52,6	58	8	3

Schl.- zahl d.Tat	Straftat (-engruppe)	Jahr	Erfasste Fälle	Veränderung zum Vorjahr Fälle	in %	Aufge- klärte Fälle	Aufklär.- quote (AQ)	Tatver- dächtige	davon : nichtdt. Tat- verdächtige	Häufigkeits- zahl
212100	Raubüberfälle auf Spielhallen	2008	5	2	-	1	20,0	6	0	0
		2009	7	2	-	3	42,9	3	0	0
		2010	2	-5	-	1	50,0	1	0	0
		2011	14	12	-	11	78,6	12	2	1
		2012	12	-2	-	7	58,3	14	3	0
212200	Raubüberfälle auf Tankstellen	2008	13	-2	-	5	38,5	9	0	1
		2009	9	-4	-	8	88,9	9	0	0
		2010	13	4	-	9	69,2	16	4	1
		2011	12	-1	-	4	33,3	8	0	0
		2012	12	0	-	6	50,0	9	0	0
213000	Raubüberfälle auf Geld- und Wert- transporte davon:	2008	-	-3	-	1	-	1	0	0
		2009	3	3	-	1	33,3	1	1	0
		2010	2	-1	-	1	50,0	2	0	0
		2011	2	0	-	1	50,0	3	0	0
		2012	1	-1	-	0	0,0	0	0	0
213100	Raubüberfälle auf Geld- und Kassen- boten	2008	-	-2	-	1	-	1	0	-
		2009	3	3	-	1	33,3	1	1	0
		2010	2	-1	-	1	50,0	2	0	0
		2011	2	0	-	1	50,0	3	0	0
		2012	1	-1	-	0	0,0	0	0	0
213200	Raubüberfälle auf Spezialgeld- transportfahrzeuge	2008	-	-1	-	-	-	-	-	-
		2009	-	-	-	-	-	-	-	-
		2010	-	-	-	-	-	-	-	-
		2011	-	-	-	-	-	-	-	-
		2012	-	-	-	-	-	-	-	-
214000	räuberischer Angriff auf Kraftfahrer (§ 316a StGB) darunter:	2008	3	-3	-	3	100,0	4	0	0
		2009	4	1	-	3	75,0	5	0	0
		2010	3	-1	-	1	33,3	2	0	0
		2011	7	4	-	6	85,7	2	0	0
		2012	4	-3	-	2	50,0	3	0	0
214100	Beraubung von Taxifahrern	2008	1	1	-	1	100,0	1	0	0
		2009	3	2	-	3	100,0	5	0	0
		2010	1	-2	-	0	0,0	0	0	0
		2011	1	0	-	0	0,0	0	0	0
		2012	-	-1	-	-	-	-	-	-

Schl.- zahl d.Tat	Straftat (-engruppe)	Jahr	Erfasste Fälle	Veränderung zum Vorjahr Fälle	zum Vorjahr in %	Aufge- klärte Fälle	Aufklär.- quote (AQ)	Tatver- dächtige	davon : nichtdt. Tat- verdächtige	Häufigkeits- zahl	
215000	Zechenschlussraub	2008	3	-2	-	2	66,7	8	1	0	
		2009	5	2	-	3	60,0	4	0	0	
		2010	1	-4	-	0	0,0	0	0	0	
		2011	-	-1	-	-	-	-	-	-	-
		2012	-	-	-	-	-	-	-	-	-
216000	Handtaschenraub	2008	81	-15	-	28	34,6	24	2	3	
		2009	66	-15	-	20	30,3	31	6	3	
		2010	106	40	-	44	41,5	54	9	4	
		2011	95	-11	-	34	35,8	40	15	4	
		2012	116	21	-	38	32,8	45	5	5	
217000	sonstige Raubüber- fälle auf Straßen, Wegen oder Plätzen	2008	311	-356	-53,4	160	51,4	268	23	12	
		2009	356	45	14,5	173	48,6	286	19	14	
		2010	435	79	22,2	240	55,2	388	35	17	
		2011	500	65	14,9	265	53,0	422	42	20	
		2012	430	-70	-14,0	238	55,3	362	37	17	
218000	Raub zur Erlangung von Betäubungs- mitteln	2008	1	0	-	1	100,0	1	0	0	
		2009	-	-1	-	-	-	-	-	-	-
		2010	1	1	-	1	100,0	1	0	0	
		2011	-	-1	-	-	-	-	-	-	-
		2012	-	-	-	-	-	-	-	-	-
219000	Raubüberfälle in Wohnungen	2008	72	-18	-	60	83,3	98	5	3	
		2009	89	17	-	78	87,6	140	10	4	
		2010	81	-8	-	69	85,2	135	7	3	
		2011	113	32	-	98	86,7	160	9	5	
		2012	128	15	-	100	78,1	183	12	5	
220000	Körperverletzung (§§ 223-227, 229, 231 StGB) davon:	2008	13.467	-1.175	-8,0	11.698	86,9	12.013	552	531	
		2009	13.223	-244	-1,8	11.684	88,4	12.113	658	524	
		2010	13.247	24	0,2	11.936	90,1	11.804	608	527	
		2011	12.794	-453	-3,4	11.607	90,7	11.612	624	511	
		2012	13.228	434	3,4	11.854	89,6	11.475	728	530	
221000	Körperverletzung mit Todesfolge (§§ 227, 231 StGB)	2008	5	-4	-	5	100,0	10	0	0	
		2009	7	2	-	4	57,1	6	0	0	
		2010	3	-4	-	2	66,7	3	0	0	
		2011	3	0	-	2	66,7	2	0	0	
		2012	1	-2	-	0	0,0	0	0	0	

Schl.- zahl d.Tat	Straftat (-engruppe)	Jahr	Erfasste Fälle	Veränderung zum Vorjahr Fälle	in %	Aufge- klärte Fälle	Aufklär.- quote (AQ)	Tatver- dächtige	davon : nichtdt. Tat- verdächtige	Häufigkeits- zahl
222000	gefährliche und schwere Körper- verletzung (§§ 224, 226, 231 StGB) darunter:	2008	3.847	-210	-5,2	3.116	81,0	4.324	202	152
		2009	3.623	-224	-5,8	3.018	83,3	4.267	275	144
		2010	3.573	-50	-1,4	3.062	85,7	4.038	251	142
		2011	3.135	-438	-12,3	2.728	87,0	3.706	220	125
		2012	3.203	68	2,2	2.716	84,8	3.470	300	128
222100	gefährliche und schwere Körperverletzung auf Straßen, Wegen oder Plätzen	2008	1.053	-369	-25,9	788	74,8	1.287	69	42
		2009	1.197	144	13,7	929	77,6	1.599	124	47
		2010	1.518	321	26,8	1.201	79,1	1.833	103	60
		2011	1.280	-238	-15,7	1.021	79,8	1.585	95	51
		2012	1.255	-25	-2,0	967	77,1	1.438	125	50
223000	Misshandlung von Schutzbefohlenen (§ 225 StGB) darunter:	2008	199	10	5,3	192	96,5	225	14	8
		2009	212	13	6,5	203	95,8	230	10	8
		2010	240	28	13,2	236	98,3	272	12	10
		2011	208	-32	-13,3	201	96,6	210	9	8
		2012	216	8	3,8	212	98,1	229	14	9
223100	Misshandlung von Kindern (Opfer unter 14 Jahre)	2008	133	0	0,0	132	99,2	155	10	5
		2009	141	8	6,0	137	97,2	157	7	6
		2010	171	30	21,3	169	98,8	202	9	7
		2011	157	-14	-8,2	153	97,5	161	8	6
		2012	166	9	5,7	166	100,0	178	8	7
224000	(vorsätzliche leichte) Körperverletzung (§ 223 StGB)	2008	8.562	-1.157	-11,9	7.657	89,4	7.399	342	338
		2009	8.689	127	1,5	7.878	90,7	7.672	398	344
		2010	8.745	56	0,6	8.064	92,2	7.558	363	348
		2011	8.693	-52	-0,6	8.010	92,1	7.586	413	347
		2012	9.067	374	4,3	8.313	91,7	7.753	448	363
225000	fahrlässige Körperver- letzung (§ 229 StGB)	2008	854	186	27,8	728	85,2	769	17	34
		2009	692	-162	-19,0	581	84,0	635	12	27
		2010	686	-6	-0,9	572	83,4	593	15	27
		2011	755	69	10,1	666	88,2	751	17	30
		2012	741	-14	-1,9	613	82,7	670	10	30
230000	Straftaten gegen die persönliche Freiheit (§§ 232-233, 234, 235, 236, 237 238, 239-239b, 240, 241, 316c StGB) davon:	2008	7.642	-304	-3,8	6.653	87,1	6.493	378	301
		2009	7.650	8	0,1	6.787	88,7	6.635	349	303
		2010	7.744	94	1,2	6.842	88,4	6.495	384	308
		2011	7.724	-20	-0,3	6.808	88,1	6.476	333	309
		2012**	7.657	-67	-0,9	6.827	89,2	6.363	355	307

Schl.- zahl d.Tat	Straftat (-engruppe)	Jahr	Erfasste Fälle	Veränderung zum Vorjahr Fälle	in %	Aufge- klärte Fälle	Aufklär.- quote (AQ)	Tatver- dächtige	davon : nichtdt. Tat- verdächtige	Häufigkeits- zahl
231000	Menschenraub, Entziehung Minderjähriger, Kinderhandel (§§ 234-236 StGB)	2008	135	42	45,2	123	91,1	126	20	5
		2009	116	-19	-14,1	108	93,1	117	12	5
		2010	103	-13	-11,2	93	90,3	99	8	4
		2011	129	26	25,2	121	93,8	125	8	5
		2012	93	-36	-27,9	92	98,9	89	13	4
231100	Menschenraub (§ 234 StGB)	2008	1	1	-	1	100,0	1	0	0
		2009	-	-1	-	-	-	-	-	-
		2010	-	-	-	-	-	-	-	-
		2011	1	1	-	0	0,0	-	-	0
		2012	-	-1	-	-	-	-	-	-
231200	Entziehung Minderjähriger (§ 235 StGB)	2008	133	40	43,0	122	91,7	125	20	5
		2009	113	-20	-15,0	107	94,7	116	12	4
		2010	103	-10	-8,8	93	90,3	99	8	4
		2011	128	25	24,3	121	94,5	125	8	5
		2012	93	-35	-27,3	92	98,9	89	13	4
231300	Kinderhandel (§ 236 StGB)	2008	1	1	-	-	-	-	-	0
		2009	3	2	-	1	33,3	1	0	0
		2010	-	-3	-	-	-	-	-	-
		2011	-	-	-	-	-	-	-	-
		2012	-	-	-	-	-	-	-	-
232000	Zwangsheirat, Freiheitsberaubung, Nötigung, Bedrohung, Nachstellung (Stalking) (§§ 237, 238, 239, 240, 241 StGB) davon:	2008	7.499	-346	-4,4	6.524	87,0	6.370	359	296
		2009	7.530	31	0,4	6.676	88,7	6.527	335	299
		2010	7.636	106	1,4	6.744	88,3	6.400	376	304
		2011	7.588	-48	-0,6	6.681	88,0	6.353	324	303
		2012**	7.556	-32	-0,4	6.729	89,1	6.264	336	303
232100	Freiheitsberaubung (§ 239 StGB)	2008	212	61	40,4	190	89,6	225	13	8
		2009	175	-37	-17,5	151	86,3	178	7	7
		2010	140	-35	-20,0	124	88,6	162	14	6
		2011	139	-1	-0,7	118	84,9	148	8	6
		2012	163	24	17,3	132	81,0	157	8	7
232200	Nötigung (§ 240 StGB)	2008	2.610	-591	-18,5	2.143	82,1	2.321	108	103
		2009	2.797	187	7,2	2.344	83,8	2.525	116	111
		2010	2.848	51	1,8	2.371	83,3	2.463	125	113
		2011	3.041	193	6,8	2.556	84,1	2.697	89	121
		2012	2.914	-127	-4,2	2.452	84,1	2.563	111	117

Schl.- zahl d.Tat	Straftat (-engruppe)	Jahr	Erfasste Fälle	Veränderung zum Vorjahr Fälle	in %	Aufge- klärte Fälle	Aufklär.- quote (AQ)	Tatver- dächtige	davon : nichtdt. Tat- verdächtige	Häufigkeits- zahl
****00	Diebstahl insgesamt	2008	84.269	-5.407	-6,0	26.001	30,9	19.985	2.067	3.323
		2009	80.450	-3.819	-4,5	25.311	31,5	18.656	2.383	3.189
		2010	81.240	790	1,0	24.290	29,9	18.538	2.804	3.235
		2011	83.605	2.365	2,9	22.239	26,6	17.772	3.039	3.340
		2012	79.884	-3.721	-4,5	22.873	28,6	17.188	2.963	3.201
3***00	Diebstahl ohne erschwerende Umstände (§§ 242, 247, 248a-c StGB)	2008	32.842	-3.607	-9,9	16.948	51,6	15.733	1.418	1.295
		2009	31.004	-1.838	-5,6	15.630	50,4	14.446	1.581	1.229
		2010	31.435	431	1,4	15.964	50,8	14.442	1.800	1.252
		2011	32.605	1.170	3,7	15.451	47,4	14.006	1.957	1.302
		2012	31.134	-1.471	-4,5	15.055	48,4	13.548	1.888	1.248
4***00	Diebstahl unter erschwerenden Umständen (§§ 243-244a StGB)	2008	51.427	-1.800	-3,4	9.053	17,6	5.494	779	2.028
		2009	49.446	-1.981	-3,9	9.681	19,6	5.387	965	1.960
		2010	49.805	359	0,7	8.326	16,7	5.293	1.206	1.983
		2011	51.000	1.195	2,4	6.788	13,3	4.853	1.293	2.037
		2012	48.750	-2.250	-4,4	7.818	16,0	4.772	1.271	1.953
***100	Diebstahl von Kraft- wagen (einschließl. unbefugter Ge- brauch) insgesamt	2008	2.841	371	15,0	606	21,3	554	84	112
		2009	3.317	476	16,8	870	26,2	627	195	131
		2010	4.068	751	22,6	820	20,2	810	346	162
		2011	3.963	-105	-2,6	685	17,3	776	350	158
		2012	3.355	-608	-15,3	625	18,6	666	265	134
3**100	ohne erschwerende Umstände (einschließl. unbefugter Gebrauch)	2008	240	-9	-3,6	151	62,9	171	14	9
		2009	231	-9	-3,8	135	58,4	157	17	9
		2010	306	75	32,5	185	60,5	208	30	12
		2011	339	33	10,8	195	57,5	224	39	14
		2012	291	-48	-14,2	187	64,3	204	12	12
4**100	unter erschwerenden Umständen	2008	2.601	380	17,1	455	17,5	396	72	103
		2009	3.086	485	18,6	735	23,8	476	179	122
		2010	3.762	676	21,9	635	16,9	616	321	150
		2011	3.624	-138	-3,7	490	13,5	570	317	145
		2012	3.064	-560	-15,5	438	14,3	480	255	123
***200	Diebstahl v. Mopeds und Krafträdern (einschließlich un- befugter Gebrauch) insgesamt	2008	1.651	-108	-6,1	329	19,9	364	19	65
		2009	1.558	-93	-5,6	417	26,8	369	18	62
		2010	1.243	-315	-20,2	313	25,2	323	44	49
		2011	1.026	-217	-17,5	208	20,3	236	48	41
		2012	983	-43	-4,2	256	26,0	254	41	39

Schl.- zahl d.Tat	Straftat (-engruppe)	Jahr	Erfasste Fälle	Veränderung zum Vorjahr Fälle	in %	Aufge- klärte Fälle	Aufklär.- quote (AQ)	Tatver- dächtige	davon : nichtdt. Tat- verdächtige	Häufigkeits- zahl
3**200	ohne erschwerende Umstände (einschließl. unbefugter Gebrauch)	2008	130	0	0,0	54	41,5	83	0	5
		2009	134	4	3,1	54	40,3	63	3	5
		2010	105	-29	-21,6	38	36,2	55	1	4
		2011	109	4	3,8	39	35,8	55	9	4
		2012	93	-16	-14,7	34	36,6	46	3	4
4**200	unter erschwerenden Umständen	2008	1.521	-108	-6,6	275	18,1	314	19	60
		2009	1.424	-97	-6,4	363	25,5	320	16	56
		2010	1.138	-286	-20,1	275	24,2	284	43	45
		2011	917	-221	-19,4	169	18,4	184	39	37
		2012	890	-27	-2,9	222	24,9	223	38	36
***300	Diebstahl von Fahr- rädern (einschließl. unbefugt. Gebrauch) insgesamt	2008	16.870	-1.685	-9,1	2.317	13,7	1.174	116	665
		2009	15.747	-1.123	-6,7	2.418	15,4	1.198	155	624
		2010	14.001	-1.746	-11,1	1.705	12,2	1.131	167	557
		2011	14.259	258	1,8	1.398	9,8	919	123	570
		2012	13.728	-531	-3,7	1.449	10,6	850	108	550
3**300	ohne erschwerende Umstände (einschließl. unbefugter Gebrauch)	2008	1.200	107	9,8	370	30,8	422	31	47
		2009	1.162	-38	-3,2	333	28,7	381	30	46
		2010	1.190	28	2,4	364	30,6	425	54	47
		2011	1.309	119	10,0	357	27,3	379	36	52
		2012	1.220	-89	-6,8	337	27,6	360	33	49
4**300	unter erschwerenden Umständen	2008	15.670	-1.792	-10,3	1.947	12,4	838	95	618
		2009	14.585	-1.085	-6,9	2.085	14,3	896	136	578
		2010	12.811	-1.774	-12,2	1.341	10,5	774	128	510
		2011	12.950	139	1,1	1.041	8,0	593	91	517
		2012	12.508	-442	-3,4	1.112	8,9	535	85	501
***400	Diebstahl von Schusswaffen insgesamt	2008	15	2	-	7	46,7	14	4	1
		2009	18	3	-	8	44,4	15	0	1
		2010	19	1	-	11	57,9	15	2	1
		2011	16	-3	-	7	43,8	16	7	1
		2012	21	5	-	7	33,3	8	1	1
3**400	ohne erschwerende Umstände	2008	3	-5	-	3	100,0	3	0	0
		2009	5	2	-	4	80,0	5	0	0
		2010	11	6	-	9	81,8	13	0	0
		2011	6	-5	-	3	50,0	4	0	0
		2012	3	-3	-	1	33,3	1	0	0

Schl.- zahl d.Tat	Straftat (-engruppe)	Jahr	Erfasste Fälle	Veränderung zum Vorjahr Fälle	zum Vorjahr in %	Aufge- klärte Fälle	Aufklär.- quote (AQ)	Tatver- dächtige	davon : nichtdt. Tat- verdächtige	Häufigkeits- zahl
4**400	unter erschwerenden Umständen	2008	12	7	-	4	33,3	11	4	0
		2009	13	1	-	4	30,8	10	0	1
		2010	8	-5	-	2	25,0	2	2	0
		2011	10	2	-	4	40,0	12	7	0
		2012	18	8	-	6	33,3	7	1	1
***500	Diebstahl von unbaren Zahlungs- mitteln insgesamt	2008	597	-231	-27,9	139	23,3	140	11	24
		2009	1.148	551	92,3	198	17,2	197	25	46
		2010	1.356	208	18,1	243	17,9	216	28	54
		2011	1.301	-55	-4,1	166	12,8	169	17	52
		2012	1.278	-23	-1,8	161	12,6	179	30	51
3**500	ohne erschwerende Umstände	2008	432	-170	-28,2	98	22,7	113	7	17
		2009	758	326	75,5	131	17,3	151	16	30
		2010	881	123	16,2	147	16,7	157	15	35
		2011	922	41	4,7	139	15,1	142	13	37
		2012	879	-43	-4,7	123	14,0	134	16	35
4**500	unter erschwerenden Umständen	2008	165	-61	-27,0	41	24,8	31	4	7
		2009	390	225	136,4	67	17,2	49	9	15
		2010	475	85	21,8	96	20,2	65	13	19
		2011	379	-96	-20,2	27	7,1	29	4	15
		2012	399	20	5,3	38	9,5	47	14	16
***600	Diebstahl von amtl. Siegel, Stempeln, Vordrucken für Aus- weise und Kfz-Papiere insgesamt	2008	7	-9	-	0	0,0	0	0	0
		2009	11	4	-	4	36,4	4	1	0
		2010	23	12	-	8	34,8	14	5	1
		2011	Streichung des Schlüssels							
3**600	ohne erschwerende Umstände	2008	3	-9	-	0	0,0	0	0	0
		2009	6	3	-	3	50,0	3	1	0
		2010	13	7	-	5	38,5	5	0	1
		2011	Streichung des Schlüssels							
4**600	unter erschwerenden Umständen	2008	4	0	-	0	0,0	0	0	0
		2009	5	1	-	1	20,0	1	0	0
		2010	10	5	-	3	30,0	9	5	0
		2011	Streichung des Schlüssels							

Schl.- zahl d.Tat	Straftat (-engruppe)	Jahr	Erfasste Fälle	Veränderung zum Vorjahr Fälle	zum Vorjahr in %	Aufge- klärte Fälle	Aufklär.- quote (AQ)	Tatver- dächtige	davon : nichtdt. Tat- verdächtige	Häufigkeits- zahl
***700	Diebstahl von/aus Automaten insges.	2008	417	27	6,9	153	36,7	83	3	16
		2009	478	61	14,6	122	25,5	108	11	19
		2010	401	-77	-16,1	100	24,9	95	10	16
		2011	315	-86	-21,4	56	17,8	100	6	13
		2012	388	73	23,2	96	24,7	90	12	16
3**700	ohne erschwerende Umstände	2008	52	17	-	19	36,5	22	0	2
		2009	33	-19	-	12	36,4	15	0	1
		2010	21	-12	-	6	28,6	12	0	1
		2011	22	1	-	7	31,8	11	1	1
		2012	27	5	-	11	40,7	14	3	1
4**700	unter erschwerenden Umständen	2008	365	10	2,8	134	36,7	61	3	14
		2009	445	80	21,9	110	24,7	93	11	18
		2010	380	-65	-14,6	94	24,7	83	10	15
		2011	293	-87	-22,9	49	16,7	92	5	12
		2012	361	68	23,2	85	23,5	76	9	14
***800	Diebstahl von Anti- quitäten, Kunst- und sakralen Gegen- ständen insgesamt	2008	24	10	-	8	33,3	10	0	1
		2009	22	-2	-	8	36,4	10	2	1
		2010	48	26	-	9	18,8	11	0	2
		2011	30	-18	-	7	23,3	14	0	1
		2012	44	14	-	11	25,0	14	1	2
3**800	ohne erschwerende Umstände	2008	9	4	-	4	44,4	4	0	0
		2009	15	6	-	6	40,0	8	1	1
		2010	18	3	-	5	27,8	6	0	1
		2011	13	-5	-	1	7,7	1	0	1
		2012	19	6	-	8	42,1	10	1	1
4**800	unter erschwerenden Umständen	2008	15	6	-	4	26,7	6	0	1
		2009	7	-8	-	2	28,6	2	1	0
		2010	30	23	-	4	13,3	5	0	1
		2011	17	-13	-	6	35,3	13	0	1
		2012	25	8	-	3	12,0	4	0	1
*05*00	Diebstahl in/aus Banken, Sparkassen, u. a. Geldinstituten insgesamt	2008	71	-14	-	26	36,6	35	7	3
		2009	58	-13	-	20	34,5	18	1	2
		2010	76	18	-	21	27,6	32	2	3
		2011	90	14	-	43	47,8	26	1	4
		2012	76	-14	-	26	34,2	36	6	3

Schl.- zahl d.Tat	Straftat (-engruppe)	Jahr	Erfasste Fälle	Veränderung zum Vorjahr Fälle	zum Vorjahr in %	Aufge- klärte Fälle	Aufklär.- quote (AQ)	Tatver- dächtige	davon : nichttd. Tat- verdächtige	Häufigkeits- zahl
305*00	ohne erschwerende Umstände	2008	30	10	-	9	30,0	9	1	1
		2009	31	1	-	7	22,6	7	0	1
		2010	45	14	-	14	31,1	15	1	2
		2011	60	15	-	37	61,7	18	0	2
		2012	37	-23	-	12	32,4	15	3	1
405*00	unter erschwerenden Umständen	2008	41	-24	-	17	41,5	26	6	2
		2009	27	-14	-	13	48,1	11	1	1
		2010	31	4	-	7	22,6	17	1	1
		2011	30	-1	-	6	20,0	8	1	1
		2012	39	9	-	14	35,9	22	4	2
*10*00	Diebstahl in/aus Dienst-, Büro-, Fabrikations-, Werk- statt- und Lager- räumen insgesamt	2008	5.770	-1.518	-20,8	1.418	24,6	1.340	79	228
		2009	7.057	1.287	22,3	1.904	27,0	1.700	213	280
		2010	7.711	654	9,3	2.000	25,9	1.644	225	307
		2011	6.814	-897	-11,6	1.442	21,2	1.530	254	272
		2012	6.839	25	0,4	1.750	25,6	1.409	234	274
310*00	ohne erschwerende Umstände	2008	1.998	-86	-4,1	610	30,5	582	29	79
		2009	2.347	349	17,5	795	33,9	713	61	93
		2010	2.186	-161	-6,9	693	31,7	648	41	87
		2011	1.808	-378	-17,3	579	32,0	583	61	72
		2012	1.722	-86	-4,8	632	36,7	553	78	69
410*00	unter erschwerenden Umständen	2008	3.772	-1.432	-27,5	808	21,4	807	50	149
		2009	4.710	938	24,9	1.109	23,5	1.059	158	187
		2010	5.525	815	17,3	1.307	23,7	1.069	187	220
		2011	5.006	-519	-9,4	863	17,2	1.014	197	200
		2012	5.117	111	2,2	1.118	21,8	921	160	205
*15*00	Diebstahl in/aus Gaststätten, Kantinen, Hotels und Pensionen insgesamt	2008	1.080	-172	-13,7	267	24,7	279	18	43
		2009	1.307	227	21,0	309	23,6	341	27	52
		2010	1.282	-25	-1,9	295	23,0	331	27	51
		2011	1.307	25	2,0	264	20,2	290	27	52
		2012	1.331	24	1,8	290	21,8	277	37	53
315*00	ohne erschwerende Umstände	2008	522	-35	-6,3	120	23,0	136	11	21
		2009	658	136	26,1	142	21,6	149	7	26
		2010	577	-81	-12,3	131	22,7	145	8	23
		2011	533	-44	-7,6	99	18,6	106	12	21
		2012	492	-41	-7,7	109	22,2	101	22	20

Schl.- zahl d.Tat	Straftat (-engruppe)	Jahr	Erfasste Fälle	Veränderung zum Vorjahr Fälle	in %	Aufge- klärte Fälle	Aufklär.- quote (AQ)	Tatver- dächtige	davon : nichtdt. Tat- verdächtige	Häufigkeits- zahl
415*00	unter erschwerenden Umständen	2008	558	-137	-19,7	147	26,3	148	7	22
		2009	649	91	16,3	167	25,7	201	20	26
		2010	705	56	8,6	164	23,3	193	19	28
		2011	774	69	9,8	165	21,3	192	17	31
		2012	839	65	8,4	181	21,6	185	15	34
*20*00	Diebstahl in/aus Kiosken insgesamt	2008	312	50	19,1	70	22,4	103	2	12
		2009	370	58	18,6	104	28,1	171	10	15
		2010	323	-47	-12,7	82	25,4	111	3	13
		2011	Streichung des Schlüssels							
320*00	ohne erschwerende Umstände	2008	25	6	-	10	40,0	12	1	1
		2009	36	11	-	13	36,1	26	0	1
		2010	40	4	-	18	45,0	25	1	2
		2011	Streichung des Schlüssels							
420*00	unter erschwerenden Umständen	2008	287	44	18,1	60	20,9	91	1	11
		2009	334	47	16,4	91	27,2	145	10	13
		2010	283	-51	-15,3	64	22,6	86	2	11
		2011	Streichung des Schlüssels							
*25*00	Diebstahl in/aus Kiosk, Warenhäusern, Ver- kaufsräumen und Selbstbedienungs- läden insgesamt	2008	13.298	-2.657	-16,7	11.200	84,2	10.282	1.029	524
		2009	12.915	-383	-2,9	10.645	82,4	9.745	1.229	512
		2010	13.380	465	3,6	10.886	81,4	9.886	1.492	533
		2011*	13.471	91	0,7	10.649	79,1	9.599	1.542	538
		2012	12.745	-726	-5,4	10.259	80,5	9.163	1.532	511
325*00	ohne erschwerende Umstände	2008	11.887	-2.407	-16,8	10.781	90,7	9.966	984	469
		2009	11.381	-506	-4,3	10.179	89,4	9.372	1.156	451
		2010	11.621	240	2,1	10.324	88,8	9.437	1.361	463
		2011*	11.781	160	1,4	10.196	86,5	9.212	1.417	471
		2012	11.048	-733	-6,2	9.683	87,6	8.688	1.377	443
425*00	unter erschwerenden Umständen	2008	1.411	-250	-15,1	419	29,7	386	58	56
		2009	1.534	123	8,7	466	30,4	480	98	61
		2010	1.759	225	14,7	562	31,9	608	201	70
		2011*	1.690	-69	-3,9	453	26,8	539	191	68
		2012	1.697	7	0,4	576	33,9	622	207	68

Schl.- zahl d.Tat	Straftat (-engruppe)	Jahr	Erfasste Fälle	Veränderung zum Vorjahr Fälle	Veränderung zum Vorjahr in %	Aufge- klärte Fälle	Aufklär.- quote (AQ)	Tatver- dächtige	davon : nichtdt. Tat- verdächtige	Häufigkeits- zahl
*26*00	Ladendiebstahl insgesamt	2008	11.644	-2.285	-16,4	10.648	91,4	9.861	980	459
		2009	10.889	-755	-6,5	10.065	92,4	9.277	1.174	432
		2010	11.141	252	2,3	10.323	92,7	9.420	1.411	444
		2011	11.186	45	0,4	10.198	91,2	9.207	1.492	447
		2012	10.489	-697	-6,2	9.682	92,3	8.712	1.445	420
326*00	ohne erschwerende Umstände	2008	11.394	-2.467	-17,8	10.569	92,8	9.775	965	449
		2009	10.721	-673	-5,9	9.957	92,9	9.198	1.133	425
		2010	10.901	180	1,7	10.135	93,0	9.270	1.321	434
		2011	10.990	89	0,8	10.046	91,4	9.075	1.397	439
		2012	10.269	-721	-6,6	9.514	92,6	8.560	1.351	411
426*00	unter erschwerenden Umständen	2008	250	182	267,6	79	31,6	106	24	10
		2009	168	-82	-32,8	108	64,3	125	61	7
		2010	240	72	42,9	188	78,3	237	141	10
		2011	196	-44	-18,3	152	77,6	215	150	8
		2012	220	24	12,2	168	76,4	235	143	9
*30*00	Diebstahl in/aus Schaufenstern, Schaukästen und Vitrinen insgesamt	2008	36	11	-	9	25,0	10	0	1
		2009	43	7	-	18	41,9	26	2	2
		2010	50	7	-	15	30,0	24	4	2
		2011	Streichung des Schlüssels							
330*00	ohne erschwerende Umstände	2008	10	4	-	2	20,0	2	0	0
		2009	11	1	-	4	36,4	5	1	0
		2010	11	0	-	5	45,5	5	1	0
		2011	Streichung des Schlüssels							
430*00	unter erschwerenden Umständen	2008	26	7	-	7	26,9	8	0	1
		2009	32	6	-	14	43,8	21	1	1
		2010	39	7	-	10	25,6	19	3	2
		2011	Streichung des Schlüssels							
*35*00	Diebstahl in/aus Wohnungen insgesamt	2008	3.694	-603	-14,0	1.525	41,3	1.561	93	146
		2009	3.878	184	5,0	1.648	42,5	1.777	129	154
		2010	4.330	452	11,7	1.831	42,3	1.847	136	172
		2011	4.470	140	3,2	1.650	36,9	1.669	153	179
		2012	5.228	758	17,0	1.927	36,9	1.677	151	209

Schl.- zahl d.Tat	Straftat (-engruppe)	Jahr	Erfasste Fälle	Veränderung zum Vorjahr Fälle	in %	Aufge- klärte Fälle	Aufklär.- quote (AQ)	Tatver- dächtige	davon : nichtdt. Tat- verdächtige	Häufigkeits- zahl
335*00	ohne erschwerende Umstände	2008	1.228	-351	-22,2	796	64,8	923	45	48
		2009	1.433	205	16,7	969	67,6	1.057	43	57
		2010	1.491	58	4,0	1.050	70,4	1.161	55	59
		2011	1.504	13	0,9	989	65,8	1.062	47	60
		2012	1.493	-11	-0,7	974	65,2	1.074	61	60
435*00	Wohnungseinbruchdiebstahl (§ 244 Abs. 1 Nr. 3 StGB)	2008	2.466	-252	-9,3	729	29,6	694	54	97
		2009	2.445	-21	-0,9	679	27,8	778	90	97
		2010	2.839	394	16,1	781	27,5	730	87	113
		2011	2.966	127	4,5	661	22,3	675	107	118
		2012	3.735	769	25,9	953	25,5	663	97	150
*36*00	Tageswohnungsein- bruch	2008	807	246	43,9	255	31,6	236	29	32
		2009	865	58	7,2	256	29,6	293	54	34
		2010	1.301	436	50,4	317	24,4	272	56	52
		2011	1.403	102	7,8	313	22,3	300	79	56
		2012	1.965	562	40,1	502	25,5	299	77	79
*40*00	Diebstahl in/aus Boden-, Keller- räumen und Wasch- küchen insgesamt	2008	3.444	-992	-22,4	553	16,1	410	32	136
		2009	3.882	438	12,7	597	15,4	513	31	154
		2010	4.497	615	15,8	687	15,3	468	42	179
		2011	5.264	767	17,1	709	13,5	447	34	210
		2012	4.569	-695	-13,2	690	15,1	415	42	183
340*00	ohne erschwerende Umstände	2008	287	-93	-24,5	75	26,1	87	2	11
		2009	353	66	23,0	104	29,5	122	1	14
		2010	355	2	0,6	97	27,3	108	5	14
		2011	357	2	0,6	95	26,6	116	6	14
		2012	322	-35	-9,8	106	32,9	125	3	13
440*00	unter erschwerenden Umständen	2008	3.157	-899	-22,2	478	15,1	341	31	125
		2009	3.529	372	11,8	493	14,0	407	30	140
		2010	4.142	613	17,4	590	14,2	370	37	165
		2011	4.907	765	18,5	614	12,5	345	29	196
		2012	4.247	-660	-13,5	584	13,8	301	39	170
*45*00	Diebstahl in/aus überwiegend unbezogenen Neu-, Rohbauten, Baubuden und Baustellen insgesamt	2008	1.349	-100	-6,9	229	17,0	300	38	53
		2009	1.197	-152	-11,3	215	18,0	286	38	47
		2010	1.414	217	18,1	180	12,7	232	32	56
		2011	1.872	458	32,4	217	11,6	302	70	75
		2012	1.579	-293	-15,7	250	15,8	270	45	63

Schl.- zahl d.Tat	Straftat (-engruppe)	Jahr	Erfasste Fälle	Veränderung zum Vorjahr Fälle	in %	Aufge- klärte Fälle	Aufklär.- quote (AQ)	Tatver- dächtige	davon : nichtdt. Tat- verdächtige	Häufigkeits- zahl
345*00	ohne erschwerende Umstände	2008	449	-92	-17,0	116	25,8	162	14	18
		2009	427	-22	-4,9	104	24,4	147	20	17
		2010	455	28	6,6	93	20,4	118	9	18
		2011	594	139	30,5	110	18,5	149	36	24
		2012	530	-64	-10,8	85	16,0	119	10	21
445*00	unter erschwerenden Umständen	2008	900	-8	-0,9	113	12,6	146	26	35
		2009	770	-130	-14,4	111	14,4	156	20	31
		2010	959	189	24,5	87	9,1	127	24	38
		2011	1.278	319	33,3	107	8,4	165	38	51
		2012	1.049	-229	-17,9	165	15,7	163	37	42
*50*00	Diebstahl an/aus Kraftfahrzeugen insgesamt	2008	11.610	-1.164	-9,1	1.693	14,6	749	187	458
		2009	12.377	767	6,6	1.972	15,9	907	235	491
		2010	13.060	683	5,5	1.775	13,6	900	274	520
		2011	13.090	30	0,2	1.265	9,7	829	281	523
		2012	12.379	-711	-5,4	1.169	9,4	810	277	496
350*00	ohne erschwerende Umstände	2008	2.910	-257	-8,1	327	11,2	284	35	115
		2009	3.554	644	22,1	319	9,0	357	56	141
		2010	4.103	549	15,4	617	15,0	370	73	163
		2011	4.346	243	5,9	435	10,0	368	91	174
		2012	4.156	-190	-4,4	383	9,2	355	73	167
450*00	unter erschwerenden Umständen	2008	8.700	-907	-9,4	1.366	15,7	527	165	343
		2009	8.823	123	1,4	1.653	18,7	635	206	350
		2010	8.957	134	1,5	1.158	12,9	619	233	357
		2011	8.744	-213	-2,4	830	9,5	524	214	349
		2012	8.223	-521	-6,0	786	9,6	519	220	329
*71000	Diebstahl von BtM aus Apotheken insgesamt	2008	5	2	-	2	40,0	3	0	0
		2009	11	6	-	7	63,6	2	0	0
		2010	8	-3	-	1	12,5	1	0	0
		2011	7	-1	-	0	0,0	0	0	0
		2012	9	2	-	3	33,3	3	0	0
371000	ohne erschwerende Umstände	2008	-	-	-	-	-	-	-	-
		2009	1	1	-	0	0,0	0	0	0
		2010	1	0	-	1	100,0	1	0	0
		2011	0	-1	-	-	-	-	-	-
		2012	2	2	-	1	50,0	1	0	0

Schl.- zahl d.Tat	Straftat (-engruppe)	Jahr	Erfasste Fälle	Veränderung zum Vorjahr Fälle	zum Vorjahr in %	Aufge- klärte Fälle	Aufklär.- quote (AQ)	Tatver- dächtige	davon : nichtdt. Tat- verdächtige	Häufigkeits- zahl	
471000	unter erschwerenden Umständen	2008	5	2	-	2	40,0	3	0	0	
		2009	10	5	-	7	70,0	2	0	0	
		2010	7	-3	-	0	0,0	0	0	0	
		2011	7	0	-	0	0,0	0	0	0	
		2012	7	0	-	2	28,6	2	0	0	
*72000	Diebstahl von BtM aus Arztpraxen insgesamt	2008	-	-1	-	-	-	-	-	-	
		2009	2	2	-	0	0,0	0	0	0	
		2010	1	-1	-	2	200,0	2	0	0	
		2011	-	-1	-	-	-	-	-	-	-
		2012	2	2	-	1	50,0	3	0	0	
372000	ohne erschwerende Umstände	2008	-	-	-	-	-	-	-	-	
		2009	-	-	-	-	-	-	-	-	
		2010	1	1	-	1	100,0	1	0	0	
		2011	-	-1	-	-	-	-	-	-	-
		2012	-	-	-	-	-	-	-	-	-
472000	unter erschwerenden Umständen	2008	-	-1	-	-	-	-	-	-	
		2009	2	2	-	0	0,0	0	0	0	
		2010	-	-2	-	-	-	-	-	-	-
		2011	0	0	-	-	-	-	-	-	-
		2012	2	2	-	1	50,0	3	0	0	
*73000	Diebstahl von BtM aus Krankenhäusern und Sanatorien insgesamt	2008	2	1	-	1	50,0	1	0	0	
		2009	4	2	-	2	50,0	2	0	0	
		2010	10	6	-	8	80,0	5	0	0	
		2011	3	-7	-	1	33,3	1	0	0	
		2012	11	8	-	7	63,6	6	0	0	
373000	ohne erschwerende Umstände	2008	2	2	-	1	50,0	1	0	0	
		2009	3	1	-	1	33,3	1	0	0	
		2010	8	5	-	5	62,5	4	0	0	
		2011	3	-5	-	1	33,3	1	0	0	
		2012	9	6	-	7	77,8	6	0	0	
473000	unter erschwerenden Umständen	2008	-	-1	-	-	-	-	-	-	
		2009	1	1	-	1	100,0	1	0	0	
		2010	2	1	-	3	150,0	2	0	0	
		2011	-	-2	-	-	-	-	-	-	-
		2012	2	2	-	0	0,0	0	0	0	

Schl.- zahl d.Tat	Straftat (-engruppe)	Jahr	Erfasste Fälle	Veränderung zum Vorjahr Fälle	zum Vorjahr in %	Aufge- klärte Fälle	Aufklär.- quote (AQ)	Tatver- dächtige	davon : nichttdt. Tat- verdächtige	Häufigkeits- zahl
*74000	Diebstahl von BtM bei Herstellern und Großhändlern insgesamt	2008	-	-2	-	-	-	-	-	-
		2009	-	-	-	-	-	-	-	-
		2010	-	-	-	-	-	-	-	-
		2011	-	-	-	-	-	-	-	-
		2012	-	-	-	-	-	-	-	-
374000	ohne erschwerende Umstände	2008	-	-	-	-	-	-	-	-
		2009	-	-	-	-	-	-	-	-
		2010	-	-	-	-	-	-	-	-
		2011	-	-	-	-	-	-	-	-
		2012	-	-	-	-	-	-	-	-
474000	unter erschwerenden Umständen	2008	-	-2	-	-	-	-	-	-
		2009	-	-	-	-	-	-	-	-
		2010	-	-	-	-	-	-	-	-
		2011	-	-	-	-	-	-	-	-
		2012	-	-	-	-	-	-	-	-
*75000	Diebstahl von Rezeptformularen zur Erlangung von BtM insgesamt	2008	3	3	-	3	100,0	3	0	0
		2009	1	-2	-	1	100,0	2	0	0
		2010	2	1	-	2	100,0	2	0	0
		2011	1	-1	-	1	100,0	1	0	0
		2012	1	0	-	0	0,0	0	0	0
375000	ohne erschwerende Umstände	2008	3	3	-	3	100,0	3	0	0
		2009	-	-3	-	-	-	-	-	-
		2010	1	1	-	1	100,0	1	0	0
		2011	1	0	-	1	100,0	1	0	0
		2012	1	0	-	0	0,0	0	0	0
475000	unter erschwerenden Umständen	2008	-	-	-	-	-	-	-	-
		2009	1	1	-	1	100,0	1	0	0
		2010	1	-	-	1	100,0	1	0	0
		2011	-	-	-	-	-	-	-	-
		2012	-	-	-	-	-	-	-	-
*90*00	Taschendiebstahl	2008	1.004	-370	-26,9	89	8,9	98	17	40
		2009	1.212	208	20,7	77	6,4	93	19	48
		2010	1.112	-100	-8,3	65	5,8	80	13	44
		2011	1.266	154	13,8	78	6,2	82	18	51
		2012	1.166	-100	-7,9	54	4,6	58	20	47

Schl.- zahl d.Tat	Straftat (-engruppe)	Jahr	Erfasste Fälle	Veränderung zum Vorjahr Fälle	in %	Aufge- klärte Fälle	Aufklär.- quote (AQ)	Tatver- dächtige	davon : nichtdt. Tat- verdächtige	Häufigkeits- zahl
*95000	Großviehdiebstahl insgesamt	2008	20	-4	-	5	25,0	5	0	1
		2009	17	-3	-	4	23,5	4	0	1
		2010	25	8	-	7	28,0	6	0	1
		2011	Streichung des Schlüssels							
395000	ohne erschwerende Umstände	2008	14	-2	-	5	35,7	5	0	1
		2009	11	-3	-	4	36,4	4	0	0
		2010	12	1	-	5	41,7	4	0	0
		2011	Streichung des Schlüssels							
495000	unter erschwerenden Umständen	2008	6	-2	-	0	0,0	0	0	0
		2009	6	0	-	0	0,0	0	0	0
		2010	13	7	-	2	15,4	2	0	1
		2011	Streichung des Schlüssels							
500000	Vermögens- und Fälschungsdelikte	2008	32.487	-4.123	-11,3	25.124	77,3	16.466	2.171	1.281
		2009	32.116	-371	-1,1	24.677	76,8	17.189	2.339	1.273
		2010	38.992	6.876	21,4	30.069	77,1	18.281	2.450	1.553
		2011	34.199	-4.793	-12,3	25.265	73,9	16.757	2.308	1.366
		2012	36.992	2.793	8,2	27.855	75,3	17.395	2.639	1.482
510000	Betrug (§§ 263, 263a, 264, 264a, 265, 265a, 265b StGB) davon:	2008	23.346	-2.961	-11,3	17.946	76,9	11.706	1.137	921
		2009	23.532	186	0,8	17.955	76,3	12.489	1.357	933
		2010	28.263	4.731	20,1	21.427	75,8	13.846	1.636	1.125
		2011	26.137	-2.126	-7,5	19.211	73,5	12.573	1.578	1.044
		2012	27.263	1.126	4,3	20.049	73,5	13.081	1.797	1.092
511000	Waren- und Warenkreditbetrug (§ 263 StGB) davon:	2008	10.281	-1.718	-14,3	7.616	74,1	4.878	524	405
		2009	10.226	-55	-0,5	7.857	76,8	5.215	579	405
		2010	11.181	955	9,3	8.394	75,1	5.567	658	445
		2011	9.846	-1.335	-11,9	7.076	71,9	4.663	589	393
		2012	11.414	1.568	15,9	8.270	72,5	4.745	602	457
511100	betrügerisches Erlangen von Kfz	2008	98	56	-	90	91,8	101	15	4
		2009	90	-8	-	76	84,4	85	14	4
		2010	80	-10	-	69	86,3	70	18	3
		2011	65	-15	-	63	96,9	75	28	3
		2012	78	13	-	70	89,7	63	10	3

Schl.- zahl d.Tat	Straftat (-engruppe)	Jahr	Erfasste Fälle	Veränderung zum Vorjahr Fälle	in %	Aufge- klärte Fälle	Aufklär.- quote (AQ)	Tatver- dächtige	davon : nichttd. Tat- verdächtige	Häufigkeits- zahl
511200	sonstiger Waren- kreditbetrug	2008	6.424	-70	-1,1	4.297	66,9	3.110	377	253
		2009	6.367	-57	-0,9	4.414	69,3	3.263	403	252
		2010	7.294	927	14,6	5.017	68,8	3.688	468	290
		2011	6.799	-495	-6,8	4.381	64,4	3.301	466	272
		2012	7.405	606	8,9	4.679	63,2	3.238	471	297
511201	Tankbetrug (vorher 5118)	2008	3.570	-306	-7,9	1.636	45,8	1.479	217	141
		2009	3.255	-315	-8,8	1.487	45,7	1.295	217	129
		2010	3.619	364	11,2	1.648	45,5	1.401	225	144
		2011	3.774	155	4,3	1.560	41,3	1.361	229	151
		2012	3.799	25	0,7	1.445	38,0	1.278	246	152
511300	Warenbetrug	2008	3.759	-1.704	-31,2	3.229	85,9	1.838	140	148
		2009	3.769	10	0,3	3.367	89,3	2.046	168	149
		2010	3.807	38	1,0	3.308	86,9	1.997	180	152
		2011	2.982	-825	-21,7	2.632	88,3	1.367	100	119
		2012	3.931	949	31,8	3.521	89,6	1.531	122	158
512000	Grundstücks- und Baubetrug (§ 263 StGB)	2008	61	38	-	56	91,8	67	2	2
		2009	58	-3	-	53	91,4	66	3	2
		2010	83	25	-	80	96,4	62	6	3
		2011	37	-46	-	36	97,3	47	4	1
		2012	48	11	-	45	93,8	64	12	2
513000	Beteiligungs- und Kapitalanlagebetrug (§§ 263, 264a StGB) davon:	2008	49	-390	-	42	85,7	52	1	2
		2009	91	42	-	79	86,8	66	2	4
		2010	1.196	1.105	-	1.192	99,7	43	1	48
		2011	600	-596	-	594	99,0	47	2	24
		2012	298	-302	-	294	98,7	45	3	12
513100	Prospektbetrug (§ 264a StGB)	2008	5	4	-	4	80,0	3	0	0
		2009	2	-3	-	2	100,0	2	0	0
		2010	1	-1	-	1	100,0	1	0	0
		2011	-	-1	-	-	-	-	-	-
		2012	-	-	-	-	-	-	-	-
513200	Anlagebetrug (§ 263 StGB)	2008	26	-407	-	24	92,3	34	1	1
		2009	64	38	-	62	96,9	45	0	3
		2010	1.161	1.097	-	1.158	99,7	32	1	46
		2011	595	-566	-	592	99,5	43	2	24
		2012	283	-312	-	283	100,0	32	1	11

Schl.- zahl d.Tat	Straftat (-engruppe)	Jahr	Erfasste Fälle	Veränderung zum Vorjahr Fälle	zum Vorjahr in %	Aufge- klärte Fälle	Aufklär.- quote (AQ)	Tatver- dächtige	davon : nichtdt. Tat- verdächtige	Häufigkeits- zahl	
513300	Betrug bei Börsen- spekulationen	2008	-	-	-	-	-	-	-	-	
		2009	1	1	-	1	100,0	1	0	0	
		2010	1	0	-	1	100,0	1	0	0	
		2011	1	0	-	-	-	-	-	-	0
		2012	-	-1	-	-	-	-	-	-	-
513400	Beteiligungsbetrug	2008	10	9	-	6	60,0	7	0	0	
		2009	17	7	-	8	47,1	11	2	1	
		2010	28	11	-	27	96,4	4	0	1	
		2011	2	-26	-	1	50,0	1	0	0	
		2012	5	3	-	2	40,0	3	1	0	
513500	Kautionsbetrug	2008	6	4	-	6	100,0	7	0	0	
		2009	5	-1	-	4	80,0	6	0	0	
		2010	2	-3	-	2	100,0	2	0	0	
		2011	2	0	-	1	50,0	2	0	0	
		2012	7	5	-	6	85,7	7	1	0	
513600	Umschuldungs- betrug (vorher 5146)	2008	2	0	-	2	100,0	2	0	0	
		2009	2	0	-	2	100,0	2	0	0	
		2010	3	1	-	3	100,0	3	0	0	
		2011	-	-3	-	-	-	-	-	-	-
		2012	3	3	-	3	100,0	3	0	0	
514000	Geldkreditbetrug (§§ 263, 264, 265b StGB) davon:	2008	217	66	43,7	187	86,2	206	16	9	
		2009	228	11	5,1	199	87,3	211	24	9	
		2010	205	-23	-10,1	168	82,0	178	29	8	
		2011	199	-6	-2,9	167	83,9	166	13	8	
		2012	205	6	3,0	174	84,9	204	29	8	
514100	Kreditbetrug (§ 265b StGB)	2008	34	15	-	30	88,2	40	4	1	
		2009	47	13	-	44	93,6	36	2	2	
		2010	12	-35	-	11	91,7	14	1	0	
		2011	21	9	-	21	100,0	30	2	1	
		2012	14	-7	-	14	100,0	18	2	1	
514200	Subventionsbetrug (§ 264 StGB)	2008	41	-45	-	37	90,2	59	3	2	
		2009	38	-3	-	36	94,7	56	7	2	
		2010	35	-3	-	33	94,3	34	2	1	
		2011	24	-11	-	22	91,7	34	0	1	
		2012	50	26	-	49	98,0	70	3	2	

Schl.- zahl d.Tat	Straftat (-engruppe)	Jahr	Erfasste Fälle	Veränderung zum Vorjahr Fälle	zum Vorjahr in %	Aufge- klärte Fälle	Aufklär.- quote (AQ)	Tatver- dächtige	davon : nichtdt. Tat- verdächtige	Häufigkeits- zahl
514300	Kreditbetrug (§ 263 StGB)	2008	126	89	-	118	93,7	111	9	5
		2009	120	-6	-4,8	110	91,7	114	9	5
		2010	135	15	12,5	119	88,1	126	25	5
		2011	134	-1	-0,7	123	91,8	108	11	5
		2012	97	-37	-27,6	92	94,8	101	15	4
514400	Wechselbetrug (§263 StGB)	2008	15	6	-	1	6,7	1	0	1
		2009	22	7	-	8	36,4	9	6	1
		2010	20	-2	-	3	15,0	5	2	1
		2011	18	-2	-	1	5,6	1	0	1
		2012	42	24	-	18	42,9	11	9	2
514500	Wertpapierbetrug (§ 263 StGB)	2008	1	1	-	1	100,0	1	0	0
		2009	1	0	-	1	100,0	1	0	0
		2010	3	2	-	2	66,7	2	0	0
		2011	2	-1	-	0	0,0	0	0	0
		2012	2	0	-	1	50,0	4	0	0
515000	Erschleichen von Leistungen (§ 265a StGB)	2008	2.096	-274	-11,6	2.050	97,8	1.168	195	83
		2009	1.913	-183	-8,7	1.861	97,3	1.314	238	76
		2010	2.687	774	40,5	2.651	98,7	2.017	370	107
		2011	2.653	-34	-1,3	2.600	98,0	1.960	433	106
		2012	3.436	783	29,5	3.360	97,8	2.226	526	138
516000	Betrug mittels rechtswidrig erlangter unbarer Zahlungsmittel (§ 263 StGB) davon:	2008	1.033	52	5,3	567	54,9	347	31	41
		2009	1.401	368	35,6	590	42,1	443	67	56
		2010	1.632	231	16,5	624	38,2	453	54	65
		2011	1.587	-45	-2,8	576	36,3	366	45	63
		2012	1.535	-52	-3,3	591	38,5	444	97	62
516100	Betrug mittels rechts- widrig erlangter Schecks	2008	10	0	-	2	20,0	2	0	0
		2009	8	-2	-	4	50,0	4	0	0
		2010	6	-2	-	1	16,7	1	0	0
		2011	Streichung des Schlüssels							
516200	Betrug mittels rechts- widrig erlangter Debitkarten ohne PIN (Lastschriftverfahren)	2008	191	-172	-47,4	81	42,4	57	11	8
		2009	322	131	68,6	147	45,7	95	35	13
		2010	298	-24	-7,5	98	32,9	56	6	12
		2011	297	-1	-0,3	161	54,2	62	13	12
		2012	295	-2	-0,7	105	35,6	60	21	12

Schl.- zahl d.Tat	Straftat (-engruppe)	Jahr	Erfasste Fälle	Veränderung zum Vorjahr Fälle	zum Vorjahr in %	Aufge- klärte Fälle	Aufklär.- quote (AQ)	Tatver- dächtige	davon : nichttd. Tat- verdächtige	Häufigkeits- zahl
516300	Betrug mittels rechts- widrig erlangter Debitkarten mit PIN	2008	577	166	40,4	341	59,1	221	7	23
		2009	532	-45	-7,8	273	51,3	228	18	21
		2010	540	8	1,5	294	54,4	220	19	22
		2011	472	-68	-12,6	203	43,0	163	6	19
		2012	465	-7	-1,5	205	44,1	170	20	19
516400	Betrug mittels rechts- widrig erlangter Kreditkarten	2008	68	-21	-23,6	28	41,2	27	1	3
		2009	128	60	88,2	58	45,3	33	5	5
		2010	155	27	21,1	63	40,6	49	3	6
		2011	148	-7	-4,5	32	21,6	27	7	6
		2012	171	23	15,5	81	47,4	51	11	7
516500	Betrug mittels rechts- widrig erlangter Daten von Zahlungskarten	2008	175	83	90,2	107	61,1	44	11	7
		2009	399	224	128,0	101	25,3	90	10	16
		2010	609	210	52,6	156	25,6	135	27	24
		2011	623	14	2,3	153	24,6	106	16	25
		2012	544	-79	-12,7	167	30,7	153	41	22
516900	Betrug mittels rechtswidrig erlangter sonstiger unbarer Zahlungsmittel (vor 2002 Schlüssel 5165)	2008	12	-4	-	8	66,7	10	1	0
		2009	12	0	-	7	58,3	7	2	0
		2010	24	12	-	12	50,0	12	2	1
		2011	47	23	-	27	57,4	20	3	2
		2012	60	13	-	33	55,0	28	8	2
517000	sonstiger Betrug darunter:	2008	9.609	-735	-7,1	7.428	77,3	5.602	404	379
		2009	9.615	6	0,1	7.316	76,1	5.778	487	381
		2010	11.279	1.664	17,3	8.318	73,7	6.153	573	449
		2011	11.215	-64	-0,6	8.162	72,8	5.886	547	448
		2012	10.327	-888	-7,9	7.315	70,8	5.973	602	414
517100	Leistungsbetrug	2008	207	-212	-50,6	165	79,7	166	13	8
		2009	191	-16	-7,7	142	74,3	149	19	8
		2010	248	57	29,8	193	77,8	161	23	10
		2011	374	126	50,8	296	79,1	174	20	15
		2012	350	-24	-6,4	274	78,3	206	27	14
517200	Leistungskreditbetrug	2008	1.134	110	10,7	920	81,1	776	52	45
		2009	938	-196	-17,3	869	92,6	823	40	37
		2010	850	-88	-9,4	756	88,9	724	39	34
		2011	716	-134	-15,8	643	89,8	587	59	29
		2012	824	108	15,1	764	92,7	645	38	33

Schl.- zahl d.Tat	Straftat (-engruppe)	Jahr	Erfasste Fälle	Veränderung zum Vorjahr Fälle	zum Vorjahr in %	Aufge- klärte Fälle	Aufklär.- quote (AQ)	Tatver- dächtige	davon : nichtdt. Tat- verdächtige	Häufigkeits- zahl
517300	Arbeitsvermittlungs- betrug	2008	117	-326	-73,6	115	98,3	27	1	5
		2009	30	-87	-	29	96,7	28	2	1
		2010	58	28	-	57	98,3	24	4	2
		2011	24	-34	-	24	100,0	38	2	1
		2012	60	36	-	58	96,7	59	1	2
517400	Betrug zum Nachteil von Versicherungen und Versicherungs- missbrauch (§§ 263, 265 StGB)	2008	476	149	45,6	471	98,9	137	5	19
		2009	185	-291	-61,1	181	97,8	137	22	7
		2010	95	-90	-48,6	89	93,7	110	10	4
		2011	130	35	36,8	129	99,2	121	10	5
		2012	107	-23	-17,7	103	96,3	115	9	4
517500	Computerbetrug (§ 263a StGB)	2008	386	61	18,8	159	41,2	153	18	15
		2009	617	231	59,8	206	33,4	216	32	24
		2010	743	126	20,4	233	31,4	215	46	30
		2011	700	-43	-5,8	178	25,4	147	37	28
		2012	450	-250	-35,7	111	24,7	117	34	18
517600	Provisionsbetrug (§ 263 StGB)	2008	136	-82	-37,6	121	89,0	56	3	5
		2009	350	214	157,4	327	93,4	70	1	14
		2010	54	-296	-84,6	38	70,4	39	2	2
		2011	142	88	163,0	137	96,5	37	2	6
		2012	329	187	131,7	317	96,4	55	4	13
517700	Betrug z. N. v. Sozialver- sicherungen und Sozial- versicherungsträgern	2008	107	-72	-40,2	107	100,0	118	10	4
		2009	159	52	48,6	157	98,7	165	3	6
		2010	67	-92	-57,9	66	98,5	78	5	3
		2011	59	-8	-	54	91,5	55	6	2
		2012	48	-11	-	47	97,9	54	1	2
517800	(sonstiger) Sozialleistungsbetrug (soweit nicht unter Schlüssel 5177 zu erfassen)	2008	757	-70	-8,5	755	99,7	810	41	30
		2009	975	218	28,8	989	101,4	1.053	58	39
		2010	1.552	577	59,2	1.552	100,0	1.662	61	62
		2011	1.392	-160	-10,3	1.387	99,6	1.548	74	56
		2012	1.416	24	1,7	1.414	99,9	1.470	70	57
517900	Betrug mit Zugangsberechtigung zu Kommunikationsdiensten	2008	283	-12	-4,1	146	51,6	122	18	11
		2009	380	97	34,3	222	58,4	159	46	15
		2010	372	-8	-2,1	204	54,8	152	24	15
		2011	162	-210	-56,5	88	54,3	88	21	6
		2012	131	-31	-19,1	71	54,2	58	7	5

Schl.- zahl d.Tat	Straftat (-engruppe)	Jahr	Erfasste Fälle	Veränderung zum Vorjahr Fälle	in %	Aufge- klärte Fälle	Aufklär.- quote (AQ)	Tatver- dächtige	davon : nichtdt. Tat- verdächtige	Häufigkeits- zahl
518100	Abrechnungsbetrug	2008	353	217	159,6	245	69,4	228	18	14
		2009	371	18	5,1	272	73,3	240	26	15
		2010	327	-44	-11,9	228	69,7	204	21	13
		2011	293	-34	-10,4	219	74,7	169	19	12
		2012	487	194	66,2	398	81,7	217	28	20
518200	Einmietbetrug	2008	300	-53	-15,0	283	94,3	291	15	12
		2009	321	21	7,0	305	95,0	276	21	13
		2010	340	19	5,9	315	92,6	331	30	14
		2011	279	-61	-17,9	265	95,0	297	18	11
		2012	268	-11	-3,9	243	90,7	265	27	11
518300	Kontoeröffnungs- und Überweisungsbetrug	2008	490	168	52,2	398	81,2	215	35	19
		2009	569	79	16,1	476	83,7	209	30	23
		2010	446	-123	-21,6	339	76,0	217	49	18
		2011	349	-97	-21,7	220	63,0	168	40	14
		2012	379	30	8,6	245	64,6	167	44	15
518400	Zechbetrug	2008	79	-30	-27,5	73	92,4	81	5	3
		2009	122	43	54,4	115	94,3	112	4	5
		2010	99	-23	-18,9	92	92,9	88	5	4
		2011	85	-14	-	71	83,5	85	6	3
		2012	83	-2	-	71	85,5	89	10	3
518800	Kreditvermittlungsbetrug	2008	66	-486	-	63	95,5	19	1	3
		2009	13	-53	-	11	84,6	15	0	1
		2010	60	47	-	59	98,3	27	1	2
		2011	43	-17	-	40	93,0	30	0	2
		2012	20	-23	-	20	100,0	25	6	1
518900	sonstige weitere Betrugsarten	2008	4.718	-97	-2,0	3.407	72,2	2.796	221	186
		2009	4.394	-324	-6,9	3.015	68,6	2.490	227	174
		2010	5.968	1.574	35,8	4.097	68,6	2.473	303	238
		2011	6.467	499	8,4	4.411	68,2	2.663	268	258
		2012	5.375	-1.092	-16,9	3.179	59,1	2.714	322	215
520000	Veruntreuung (§§ 266, 266a, 266b StGB) davon:	2008	2.266	-440	-16,3	2.206	97,4	1.118	68	89
		2009	2.455	189	8,3	2.420	98,6	1.385	398	97
		2010	1.752	-703	-28,6	1.729	98,7	839	48	70
		2011	1.639	-113	-6,4	1.600	97,6	789	49	65
		2012	1.356	-283	-17,3	1.338	98,7	741	45	54

Schl.- zahl d.Tat	Straftat (-engruppe)	Jahr	Erfasste Fälle	Veränderung zum Vorjahr Fälle	in %	Aufge- klärte Fälle	Aufklär.- quote (AQ)	Tatver- dächtige	davon : nichtdt. Tat- verdächtige	Häufigkeits- zahl
521000	Untreue (§ 266 StGB) darunter:	2008	272	-176	-39,3	249	91,5	272	7	11
		2009	602	330	121,3	587	97,5	639	359	24
		2010	226	-376	-62,5	218	96,5	240	10	9
		2011	202	-24	-10,6	181	89,6	230	9	8
		2012	260	58	28,7	246	94,6	283	12	10
521100	Untreue bei Kapital- anlagegeschäften	2008	5	3	-	4	80,0	4	0	0
		2009	8	3	-	7	87,5	9	0	0
		2010	8	0	-	7	87,5	5	0	0
		2011	4	-4	-	3	75,0	3	0	0
		2012	2	-2	-	1	50,0	1	0	0
522000	Vorenthalten und Veruntreuen von Arbeitsentgelt (§ 266a StGB)	2008	1.675	-127	-7,0	1.666	99,5	638	41	66
		2009	1.745	70	4,2	1.720	98,6	668	34	69
		2010	1.520	-225	-12,9	1.505	99,0	615	39	61
		2011	1.432	-88	-5,8	1.414	98,7	563	41	57
		2012	1.094	-338	-23,6	1.090	99,6	462	33	44
523000	Missbrauch von Scheck- und Kreditkarten (§ 266b StGB)	2008	319	-137	-30,0	291	91,2	242	21	13
		2009	108	-211	-66,1	113	104,6	101	6	4
		2010	6	-102	-94,4	6	100,0	6	0	0
		2011	5	-1	-16,7	5	100,0	5	0	0
		2012	2	-3	-60,0	2	100,0	2	0	0
530000	Unterschlagung (§§ 246, 247, 248a StGB) darunter:	2008	3.791	-35	-0,9	2.332	61,5	2.259	99	150
		2009	3.710	-81	-2,1	2.185	58,9	2.198	107	147
		2010	4.069	359	9,7	2.478	60,9	2.311	142	162
		2011	3.663	-406	-10,0	2.098	57,3	2.055	106	146
		2012	5.176	1.513	41,3	3.811	73,6	2.126	141	207
531000	Unterschlagung von Kfz (§§ 246, 247 StGB)	2008	323	11	3,5	297	92,0	286	30	13
		2009	313	-10	-3,1	293	93,6	295	38	12
		2010	385	72	23,0	375	97,4	377	43	15
		2011	289	-96	-24,9	275	95,2	291	35	12
		2012	305	16	5,5	286	93,8	296	47	12
540000	Urkundenfälschung (§§ 267-271, 273-279, 281 StGB) darunter:	2008	2.604	-841	-24,4	2.307	88,6	2.014	894	103
		2009	1.915	-689	-26,5	1.697	88,6	1.596	486	76
		2010	4.305	2.390	124,8	4.016	93,3	1.865	652	171
		2011	2.227	-2.078	-48,3	1.887	84,7	1.739	569	89
		2012	2.766	539	24,2	2.255	81,5	1.995	662	111

Schl.- zahl d.Tat	Straftat (-engruppe)	Jahr	Erfasste Fälle	Veränderung zum Vorjahr Fälle	zum Vorjahr in %	Aufge- klärte Fälle	Aufklär.- quote (AQ)	Tatver- dächtige	davon : nichtdt. Tat- verdächtige	Häufigkeits- zahl
541000	Fälschung techn. Aufzeichnungen (§ 268 StGB)	2008	132	-29	-18,0	128	97,0	125	48	5
		2009	66	-66	-50,0	61	92,4	62	22	3
		2010	71	5	7,6	65	91,5	66	29	3
		2011	56	-15	-21,1	54	96,4	54	22	2
		2012	107	51	91,1	105	98,1	107	41	4
542000	Fälschung zur Erlangung von BtM (§ 267 StGB)	2008	10	-12	-	5	50,0	7	1	0
		2009	4	-6	-	0	0,0	0	0	0
		2010	21	17	-	20	95,2	21	0	1
		2011	24	3	-	14	58,3	12	0	1
		2012	29	5	-	22	75,9	17	0	1
543000	Fälschung beweiserhebl. Daten, Täuschung im Rechtsverkehr bei Datenverarbeitung (§§ 269, 270 StGB)	2008	117	68	-	74	63,2	67	8	5
		2009	79	-38	-	48	60,8	54	2	3
		2010	173	94	-	104	60,1	105	15	7
		2011	225	52	30,1	146	64,9	101	8	9
		2012	353	128	56,9	147	41,6	80	6	14
550000	Geld- und Wertzeichenfälschung, Fälschung von Zahlungskarten und Vordrucken für Schecks (§§ 146-149, 151, 152, 152a StGB) darunter:	2008	323	187	137,5	179	55,4	191	38	13
		2009	311	-12	-3,7	228	73,3	222	44	12
		2010	431	120	38,6	248	57,5	202	38	17
		2011	350	-81	-18,8	286	81,7	197	56	14
		2012	312	-38	-10,9	283	90,7	171	42	13
551000	Geld- und Wertzeichenfälschung einschließlich Vorbereitungshandlungen (§§ 146 außer Abs. 1 Ziff. 3, 148, 149 StGB)	2008	9	-12	-	9	100,0	9	2	0
		2009	14	5	-	14	100,0	13	5	1
		2010	27	13	-	27	100,0	27	12	1
		2011	11	-16	-	8	72,7	9	4	0
		2012	97	86	-	97	100,0	13	8	4
552000	Inverkehrbringen von Falschgeld (§§ 146 Abs. 1 Ziff. 3, 147 StGB)	2008	163	55	50,9	163	100,0	177	32	6
		2009	190	27	16,6	190	100,0	196	33	8
		2010	179	-11	-5,8	179	100,0	154	17	7
		2011	191	12	6,7	192	100,5	167	34	8
		2012	170	-21	-11,0	171	100,6	146	26	7
553000	Fälschung von Zahlungskarten und Vordrucken für Schecks (§ 152a StGB)	2008	151	145	-	7	4,6	7	4	6
		2009	107	-44	-29,1	24	22,4	14	6	4
		2010	224	117	109,3	41	18,3	21	10	9
		2011	148	-76	-33,9	86	58,1	21	18	6
		2012	45	-103	-69,6	15	33,3	12	8	2

Schl.- zahl d.Tat	Straftat (-engruppe)	Jahr	Erfasste Fälle	Veränderung zum Vorjahr Fälle	in %	Aufge- klärte Fälle	Aufklär.- quote (AQ)	Tatver- dächtige	davon : nichtdt. Tat- verdächtige	Häufigkeits- zahl
553100	Gebrauch falscher Zahlungskarten oder Vordrucken für Schecks	2008	49	43	-	6	12,2	6	4	2
		2009	76	27	-	22	28,9	12	5	3
		2010	103	27	-	38	36,9	15	6	4
		2011	132	29	28,2	79	59,8	21	18	5
		2012	34	-98	-74,2	14	41,2	11	8	1
553200	Nachmachen, Verfälschen, Verschaffen, Feilhalten oder Überlassen falscher Zahlungskarten oder Vordrucken für Schecks	2008	102	102	-	1	1,0	1	0	4
		2009	31	-71	-	2	6,5	2	1	1
		2010	121	90	-	3	2,5	6	4	5
		2011	16	-105	-	7	43,8	3	3	1
		2012	11	-5	-	1	9,1	1	0	0
560000	Insolvenzstraftaten (§§ 283, 283a-d StGB) davon:	2008	157	-33	-17,4	154	98,1	173	9	6
		2009	193	36	22,9	192	99,5	222	11	8
		2010	172	-21	-10,9	171	99,4	208	12	7
		2011	183	11	6,4	183	100,0	208	10	7
		2012	119	-64	-35,0	119	100,0	138	17	5
561000	Bankrott (§ 283 StGB)	2008	103	2	2,0	101	98,1	131	4	4
		2009	121	18	17,5	121	100,0	157	7	5
		2010	110	-11	-9,1	110	100,0	159	11	4
		2011	123	13	11,8	125	101,6	162	8	5
		2012	82	-41	-33,3	81	98,8	105	13	3
562000	besonders schwerer Fall des Bankrotts (§ 283a StGB)	2008	-	-	-	-	-	-	-	-
		2009	1	1	-	1	100,0	1	0	0
		2010	-	-1	-	-	-	-	-	-
		2011	-	-	-	-	-	-	-	-
		2012	-	-	-	-	-	-	-	-
563000	Verletzung der Buchführungspflicht (§ 283b StGB)	2008	45	-30	-	44	97,8	54	5	2
		2009	65	20	-	64	98,5	82	5	3
		2010	48	-17	-	47	97,9	62	5	2
		2011	51	3	-	49	96,1	64	2	2
		2012	33	-18	-	34	103,0	42	7	1
564000	Gläubigerbe- günstigung (§ 283c StGB)	2008	8	-6	-	8	100,0	10	0	0
		2009	6	-2	-	6	100,0	8	0	0
		2010	12	6	-	12	100,0	16	0	0
		2011	8	-4	-	8	100,0	11	0	0
		2012	4	-4	-	4	100,0	6	0	0

Schl.- zahl d.Tat	Straftat (-engruppe)	Jahr	Erfasste Fälle	Veränderung zum Vorjahr Fälle	in %	Aufge- klärte Fälle	Aufklär.- quote (AQ)	Tatver- dächtige	davon : nichttd. Tat- verdächtige	Häufigkeits- zahl
565000	Schuldnerbe- günstigung (§ 283d StGB)	2008	1	1	-	1	100,0	1	0	0
		2009	-	-1	-	-	-	-	-	-
		2010	2	2	-	2	100,0	3	0	0
		2011	1	-1	-	1	100,0	1	1	0
		2012	-	-	-	-	-	-	-	-
600000	Sonstige Straftat- bestände (StGB)	2008	55.060	-3.586	-6,1	24.826	45,1	21.640	982	2.171
		2009	52.894	-2.166	-3,9	24.990	47,2	21.827	989	2.097
		2010	48.961	-3.933	-7,4	24.681	50,4	21.284	1.075	1.949
		2011	45.334	-3.627	-7,4	22.493	49,6	19.715	1.288	1.811
		2012	44.561	-773	-1,7	23.281	52,2	20.082	1.328	1.786
610000	Erpressung (§ 253 StGB) darunter:	2008	165	-103	-38,4	136	82,4	173	22	7
		2009	172	7	4,2	148	86,0	188	17	7
		2010	178	6	3,5	158	88,8	213	25	7
		2011	181	3	1,7	141	77,9	172	18	7
		2012	200	19	10,5	150	75,0	196	15	8
611000	Erpressung auf sexueller Grundlage	2008	1	-2	-	1	100,0	1	0	0
		2009	1	0	-	1	100,0	1	0	0
		2010	2	1	-	2	100,0	3	0	0
		2011	-	-2	-	-	-	-	-	-
		2012	5	5	-	4	80,0	4	0	0
620000	Widerstand gegen die Staatsgewalt u. Straftaten gegen die öffentliche Ordnung (§§ 111, 113, 114 , 120, 121, 123-127, 129, 130-134, 136, 138, 140, 143, 145, 145a, 145c, 145d StGB) darunter:	2008	4.586	-391	-7,9	4.048	88,3	4.328	192	181
		2009	4.567	-19	-0,4	4.074	89,2	4.406	282	181
		2010	4.665	98	2,1	4.205	90,1	4.354	252	186
		2011	4.498	-167	-3,6	4.028	89,6	3.948	266	180
		2012	4.565	67	1,5	4.047	88,7	3.996	301	183
621000	Widerstand gegen die Staatsgewalt (§§ 111, 113, 114, 120, 121 StGB)	2008	827	-13	-1,5	819	99,0	809	56	33
		2009	753	-74	-8,9	733	97,3	734	66	30
		2010	779	26	3,5	758	97,3	743	64	31
		2011	685	-94	-12,1	668	97,5	676	65	27
		2012	695	10	1,5	681	98,0	665	66	28
622000	Hausfriedensbruch (§§ 123, 124 StGB)	2008	2.389	-146	-5,8	2.100	87,9	2.199	103	94
		2009	2.351	-38	-1,6	2.108	89,7	2.281	142	93
		2010	2.481	130	5,5	2.228	89,8	2.465	148	99
		2011	2.634	153	6,2	2.369	89,9	2.267	166	105
		2012	2.529	-105	-4,0	2.246	88,8	2.298	186	101

Schl.- zahl d.Tat	Straftat (-engruppe)	Jahr	Erfasste Fälle	Veränderung zum Vorjahr Fälle	zum Vorjahr in %	Aufge- klärte Fälle	Aufklär.- quote (AQ)	Tatver- dächtige	davon : nichtdt. Tat- verdächtige	Häufigkeits- zahl
622100	Hausfriedensbruch § 123 StGB	2008	2.384	-146	-5,8	2.095	87,9	2.191	103	94
		2009	2.342	-42	-1,8	2.100	89,7	2.256	142	93
		2010	2.479	137	5,8	2.226	89,8	2.451	148	99
		2011	2.632	153	6,2	2.368	90,0	2.265	166	105
		2012	2.527	-105	-4,0	2.244	88,8	2.293	186	101
622200	Schwerer Hausfriedensbruch (§ 124 StGB) (1991 - 2000 Schlüssel 6220)	2008	5	0	-	5	100,0	10	0	0
		2009	9	4	-	8	88,9	26	1	0
		2010	2	-7	-	2	100,0	14	0	0
		2011	2	0	-	1	50,0	3	0	0
		2012	2	0	-	2	100,0	5	0	0
623000	Landfriedensbruch (§§ 125, 125a StGB)	2008	31	-15	-	25	80,6	218	2	1
		2009	16	-15	-	15	93,8	173	0	1
		2010	10	-6	-	9	90,0	55	2	0
		2011	11	1	-	10	90,9	71	5	0
		2012	13	2	-	11	84,6	101	5	1
624000	Vortäuschen einer Straftat (§ 145d StGB) darunter:	2008	414	-59	-12,5	409	98,8	433	12	16
		2009	400	-14	-3,4	399	99,8	417	17	16
		2010	419	19	4,8	419	100,0	446	15	17
		2011	362	-57	-13,6	362	100,0	385	18	14
		2012	374	12	3,3	372	99,5	395	22	15
624100	Vortäuschen eines Raubes	2008	22	14	-	22	100,0	26	0	1
		2009	24	2	-	24	100,0	27	0	1
		2010	28	4	-	27	96,4	30	0	1
		2011	31	3	-	31	100,0	37	1	1
		2012	27	-4	-	27	100,0	29	0	1
624200	Vortäuschen eines Diebstahls	2008	48	13	-	47	97,9	51	2	2
		2009	71	23	-	71	100,0	75	4	3
		2010	91	20	-	91	100,0	96	3	4
		2011	74	-17	-	74	100,0	81	4	3
		2012	72	-2	-	74	102,8	79	4	3
626000	Gewaltdarstellung, (§ 131 StGB) darunter:	2008	14	-10	-	14	100,0	24	1	1
		2009	23	9	-	20	87,0	20	0	1
		2010	12	-11	-	8	66,7	15	0	0
		2011	7	-5	-	7	100,0	14	0	0
		2012	7	0	-	5	71,4	5	0	0

Schl.- zahl d.Tat	Straftat (-engruppe)	Jahr	Erfasste Fälle	Veränderung zum Vorjahr Fälle	zum Vorjahr in %	Aufge- klärte Fälle	Aufklär.- quote (AQ)	Tatver- dächtige	davon : nichtdt. Tat- verdächtige	Häufigkeits- zahl
626100	Schriften an Perso- nen unter 18 Jahren (§ 131 Abs. 1 Ziff. 3 StGB)	2008	4	1	-	4	100,0	6	1	0
		2009	5	1	-	5	100,0	5	0	0
		2010	4	-1	-	1	25,0	1	0	0
		2011	2	-2	-	2	100,0	7	0	0
		2012	1	-1	-	1	100,0	1	0	0
627000	Volksverhetzung (§ 130 StGB)	2008	224	-24	-9,7	167	74,6	301	1	9
		2009	216	-8	-3,6	185	85,6	297	4	9
		2010	154	-62	-28,7	121	78,6	167	2	6
		2011	126	-28	-18,2	99	78,6	167	1	5
		2012	166	40	31,7	127	76,5	155	3	7
630000	Begünstigung, Strafvereitelung (ohne Strafvereitelung im Amt), Hehlerei und Geldwäsche (§§ 257-261 StGB) darunter:	2008	702	-521	-42,6	661	94,2	750	264	28
		2009	691	-11	-1,6	669	96,8	759	189	27
		2010	742	51	7,4	700	94,3	795	235	30
		2011	966	224	30,2	910	94,2	982	445	39
		2012	1.044	78	8,1	1.000	95,8	994	387	42
631000	Hehlerei von Kfz (§§ 259-260a StGB) darunter:	2008	94	-230	-71,0	87	92,6	102	57	4
		2009	94	0	0,0	90	95,7	118	61	4
		2010	149	55	58,5	135	90,6	163	104	6
		2011	286	137	91,9	255	89,2	289	238	11
		2012	250	-36	-12,6	236	94,4	280	221	10
631100	gewerbsmäßig (§ 260 Abs. 1 Nr. 1 StGB)	2008	4	-9	-	3	75,0	6	0	0
		2009	5	1	-	5	100,0	7	5	0
		2010	18	13	-	17	94,4	21	16	1
		2011	19	1	-	18	94,7	20	15	1
		2012	24	5	-	24	100,0	26	23	1
631200	Bandenhehlerei (§ 260 Abs. 1 Nr. 2 StGB)	2008	2	-1	-	2	100,0	5	4	0
		2009	1	-1	-	1	100,0	3	1	0
		2010	3	2	-	2	66,7	6	6	0
		2011	8	5	-	7	87,5	19	14	0
		2012	6	-2	-25,0	6	100,0	18	16	0
631300	gewerbsmäßige Bandenhehlerei von Kfz (§ 260a StGB)	2008	9	-106	-	8	88,9	9	4	0
		2009	20	11	-	21	105,0	34	13	1
		2010	7	-13	-	7	100,0	22	11	0
		2011	3	-4	-	2	66,7	6	6	0
		2012	3	0	-	1	33,3	3	3	0

Schl.- zahl d.Tat	Straftat (-engruppe)	Jahr	Erfasste Fälle	Veränderung zum Vorjahr Fälle	in %	Aufge- klärte Fälle	Aufklär.- quote (AQ)	Tatver- dächtige	davon : nichtdt. Tat- verdächtige	Häufigkeits- zahl
632000	sonstige Hehlerei (§§ 259-260a StGB) darunter:	2008	431	-239	-35,7	413	95,8	482	192	17
		2009	357	-74	-17,2	347	97,2	388	105	14
		2010	317	-40	-11,2	311	98,1	368	106	13
		2011	340	23	7,3	330	97,1	441	171	14
		2012	566	226	66,5	554	97,9	500	155	23
632100	gewerbsmäßig (§ 260 Abs. 1 Nr. 1 StGB)	2008	21	15	-	20	95,2	29	16	1
		2009	15	-6	-	13	86,7	16	3	1
		2010	12	-3	-	13	108,3	14	5	0
		2011	17	5	-	17	100,0	33	20	1
		2012	158	141	-	157	99,4	56	20	6
632200	Bandenhehlerei (§ 260 Abs. 1 Nr. 2 StGB)	2008	-	-	-	-	-	-	-	-
		2009	-	-	-	-	-	-	-	-
		2010	1	1	-	1	100,0	1	0	0
		2011	1	0	-	1	100,0	3	3	0
		2012	3	2	-	3	100,0	14	4	0
632300	gewerbsmäßige Bandenhehlerei (§ 260a StGB)	2008	1	-3	-	1	100,0	4	4	0
		2009	1	0	-	1	100,0	3	0	0
		2010	3	2	-	3	100,0	3	0	0
		2011	5	2	-	5	100,0	16	7	0
		2012	3	-2	-	3	100,0	6	4	0
633000	Geldwäsche, Verschleierung unrechtmäßig erlangter Ver- mögenswerte (§ 261 StGB)	2008	45	8	-	35	77,8	39	13	2
		2009	107	62	137,8	99	92,5	110	18	4
		2010	118	11	10,3	101	85,6	107	20	5
		2011	214	96	81,4	201	93,9	125	27	9
		2012	113	-101	-47,2	99	87,6	93	12	5
640000	Brandstiftung und Herbeiführung einer Brandgefahr (§§ 306-306d, 306f StGB) darunter:	2008	1.881	101	5,7	810	43,1	765	23	74
		2009	1.822	-59	-3,1	858	47,1	829	27	72
		2010	1.785	-37	-2,0	799	44,8	823	24	71
		2011	1.857	72	4,0	865	46,6	846	24	74
		2012	1.591	-266	-14,3	763	48,0	786	31	64
641000	(vorsätzliche) Brandstiftung und Herbeiführung einer Brandgefahr (§§ 306-306c, 306f Abs. 1 und 2 StGB)	2008	1.143	608	113,6	387	33,9	324	5	45
		2009	1.134	-9	-0,8	458	40,4	382	15	45
		2010	1.203	69	6,1	430	35,7	417	10	48
		2011	1.199	-4	-0,3	446	37,2	387	9	48
		2012	1.110	-89	-7,4	384	34,6	361	13	44

Schl.- zahl d.Tat	Straftat (-engruppe)	Jahr	Erfasste Fälle	Veränderung zum Vorjahr Fälle	in %	Aufge- klärte Fälle	Aufklär.- quote (AQ)	Tatver- dächtige	davon : nichtdt. Tat- verdächtige	Häufigkeits- zahl
650000	Wettbewerbs-, Korruptions- und Amtsdelikte (§§ 258a, 298-300, 331-353d, 355, 357 StGB) davon:	2008	445	-123	-21,7	263	59,1	338	18	18
		2009	297	-148	-33,3	174	58,6	213	17	12
		2010	361	64	21,5	238	65,9	296	3	14
		2011	341	-20	-5,5	232	68,0	311	6	14
		2012	578	237	69,5	336	58,1	367	11	23
651000	Vorteilsannahme, Bestechlichkeit (§§ 331, 332, 335 StGB) davon:	2008	59	-69	-	32	54,2	39	0	2
		2009	43	-16	-	18	41,9	22	0	2
		2010	88	45	-	77	87,5	98	0	4
		2011	96	8	-	80	83,3	99	0	4
		2012	207	111	-	116	56,0	112	2	8
651100	Vorteilsannahme (§ 331 StGB)	2008	24	-54	-	17	70,8	20	0	1
		2009	22	-2	-	10	45,5	10	0	1
		2010	70	48	-	62	88,6	62	0	3
		2011	71	1	-	61	85,9	70	0	3
		2012	103	32	45,1	56	54,4	51	0	4
651200	Bestechlichkeit (§§ 332 StGB)	2008	34	-3	-	15	44,1	19	0	1
		2009	20	-14	-	7	35,0	10	0	1
		2010	18	-2	-	15	83,3	37	0	1
		2011	25	7	-	19	76,0	30	0	1
		2012	104	79	-	60	57,7	64	2	4
651300	Bestechlichkeit - gewerbsmäßig oder als Mitglied einer Bande (§ 335 Abs. 2 Ziff. 3 StGB)	2008	-	-13	-	-	-	-	-	-
		2009	-	-	-	-	-	-	-	-
		2010	-	-	-	-	-	-	-	-
		2011	-	-	-	-	-	-	-	-
		2012	-	-	-	-	-	-	-	-
651400	alle sonstigen besonders schweren Fälle der Bestechlichkeit (§ 335 StGB)	2008	1	1	-	0	0,0	0	0	0
		2009	1	0	-	1	100,0	2	0	0
		2010	-	-1	-	-	-	-	-	-
		2011	-	-	-	-	-	-	-	-
		2012	-	-	-	-	-	-	-	-
652000	Vorteilsgewährung, Bestechung (§§ 333, 334, 335 StGB) davon:	2008	92	-36	-	74	80,4	84	15	4
		2009	66	-26	-	52	78,8	59	16	3
		2010	27	-39	-	20	74,1	21	2	1
		2011	62	35	-	54	87,1	71	4	2
		2012	169	107	-	119	70,4	126	3	7

Schl.- zahl d.Tat	Straftat (-engruppe)	Jahr	Erfasste Fälle	Veränderung zum Vorjahr Fälle	Vorjahr in %	Aufge- klärte Fälle	Aufklär.- quote (AQ)	Tatver- dächtige	davon : nichtdt. Tat- verdächtige	Häufigkeits- zahl
652100	Vorteilsgewährung (§ 333 StGB)	2008	22	-24	-	13	59,1	19	0	1
		2009	9	-13	-	3	33,3	7	0	0
		2010	7	-2	-	5	71,4	6	0	0
		2011	17	10	-	13	76,5	19	0	1
		2012	71	54	-	55	77,5	51	1	3
652200	Bestechung (§§ 334 StGB)	2008	70	39	-	61	87,1	65	15	3
		2009	57	-13	-	49	86,0	52	16	2
		2010	20	-37	-	15	75,0	15	2	1
		2011	45	25	-	41	91,1	54	4	2
		2012	98	53	-	64	65,3	77	2	4
652300	Bestechung - gewerbsmäßig oder als Mitglied einer Bande (§ 335 Abs. 2 Ziff. 3 StGB)	2008	-	-51	-	-	-	-	-	-
		2009	-	-	-	-	-	-	-	-
		2010	-	-	-	-	-	-	-	-
		2011	-	-	-	-	-	-	-	-
		2012	-	-	-	-	-	-	-	-
652400	alle sonstigen besonders schweren Fälle der Bestechung (§ 335 StGB)	2008	-	-	-	-	-	-	-	-
		2009	-	-	-	-	-	-	-	-
		2010	-	-	-	-	-	-	-	-
		2011	-	-	-	-	-	-	-	-
		2012	-	-	-	-	-	-	-	-
655000	sonstige Staftaten im Amt (§§ 258a, 339-355, 357 StGB) darunter:	2008	283	-7	-2,4	148	52,3	201	3	11
		2009	177	-106	-37,5	95	53,7	126	1	7
		2010	235	58	32,8	131	55,7	169	1	9
		2011	160	-75	-31,9	79	49,4	121	1	6
		2012	160	0	-	73	45,6	102	1	6
655100	Körperverletzung im Amt (§ 340 StGB)	2008	120	16	15,4	75	62,5	113	0	5
		2009	83	-37	-30,8	45	54,2	69	0	3
		2010	105	22	26,5	59	56,2	87	0	4
		2011	66	-39	-37,1	32	48,5	56	0	3
		2012	69	3	-	30	43,5	49	0	3
655200	Verletzung des Dienstgeheimnisses (§ 353b StGB)	2008	17	-4	-	12	70,6	12	0	1
		2009	15	-2	-	10	66,7	12	0	1
		2010	20	5	-	10	50,0	10	1	1
		2011	13	-7	-	6	46,2	7	0	1
		2012	12	-1	-	3	25,0	5	0	0

Schl.- zahl d.Tat	Straftat (-engruppe)	Jahr	Erfasste Fälle	Veränderung zum Vorjahr Fälle	Vorjahr in %	Aufge- klärte Fälle	Aufklär.- quote (AQ)	Tatver- dächtige	davon : nichtdt. Tat- verdächtige	Häufigkeits- zahl
656000	Wettbewerbsbeschränkende Absprachen bei Ausschreibungen (§ 298 StGB)	2008	4	-11	-	3	75,0	8	0	0
		2009	3	-1	-	2	66,7	3	0	0
		2010	2	-1	-	1	50,0	1	0	0
		2011	3	1	-	2	66,7	2	0	0
		2012	12	9	-	8	66,7	19	4	0
657000	Bestechlichkeit und Bestechung im geschäftlichen Verkehr (§§ 299, 300 StGB) davon:	2008	7	0	-	6	85,7	7	0	0
		2009	8	1	-	7	87,5	8	0	0
		2010	9	1	-	9	100,0	9	0	0
		2011	20	11	-	17	85,0	22	1	1
		2012	30	10	-	20	66,7	34	1	1
657100	Bestechlichkeit und Bestechung nach § 299 StGB	2008	6	-1	-	5	83,3	5	0	0
		2009	8	2	-	7	87,5	8	0	0
		2010	9	1	-	9	100,0	9	0	0
		2011	20	11	-	17	85,0	22	1	1
		2012	30	10	-	20	66,7	34	1	1
657200	Bestechlichkeit und Bestechung -gewerbsmäßig oder als Mitglied einer Bande (§ 300 Abs. 2 Ziff. 2 StGB)-	2008	1	1	-	1	100,0	2	0	0
		2009	-	-1	-	-	-	-	-	-
		2010	-	-	-	-	-	-	-	-
		2011	-	-	-	-	-	-	-	-
		2012	-	-	-	-	-	-	-	-
657300	Bestechlichkeit und Bestechung -Vorteil großen Ausmaßes (§ 300 Abs. 2 Ziff. 1 StGB)-	2008	-	-	-	-	-	-	-	-
		2009	-	-	-	-	-	-	-	-
		2010	-	-	-	-	-	-	-	-
		2011	-	-	-	-	-	-	-	-
		2012	-	-	-	-	-	-	-	-
660000	strafbarer Eigennutz (§§ 284, 285, 287-293, 297 StGB) darunter:	2008	524	-53	-9,2	437	83,4	466	20	21
		2009	555	31	5,9	470	84,7	505	16	22
		2010	446	-109	-19,6	357	80,0	397	13	18
		2011	454	8	1,8	377	83,0	414	16	18
		2012	490	36	7,9	422	86,1	462	20	20
661000	Glücksspiel (§§ 284, 285, 287 StGB)	2008	20	6	-	20	100,0	23	7	1
		2009	26	6	-	24	92,3	27	5	1
		2010	6	-20	-	7	116,7	9	1	0
		2011	2	-4	-	2	100,0	4	2	0
		2012	1	-1	-	1	100,0	1	0	0

Schl.- zahl d.Tat	Straftat (-engruppe)	Jahr	Erfasste Fälle	Veränderung zum Vorjahr Fälle	zum Vorjahr in %	Aufge- klärte Fälle	Aufklär.- quote (AQ)	Tatver- dächtige	davon : nichtdt. Tat- verdächtige	Häufigkeits- zahl
662000	Wilderei (§§ 292, 293 StGB) darunter:	2008	471	-42	-8,2	384	81,5	399	13	19
		2009	488	17	3,6	410	84,0	431	11	19
		2010	399	-89	-18,2	310	77,7	339	10	16
		2011	418	19	4,8	341	81,6	364	11	17
		2012	443	25	6,0	377	85,1	404	18	18
662100	Jagdwilderei (§ 292 StGB)	2008	97	-5	-4,9	32	33,0	30	2	4
		2009	103	6	6,2	47	45,6	56	0	4
		2010	111	8	7,8	39	35,1	40	2	4
		2011	82	-29	-26,1	26	31,7	33	1	3
		2012	75	-7	-	24	32,0	38	2	3
663000	Wucher (§ 291 StGB)	2008	2	1	-	2	100,0	2	0	0
		2009	7	5	-	3	42,9	3	0	0
		2010	8	1	-	7	87,5	7	1	0
		2011	7	-1	-	7	100,0	9	1	0
		2012	4	-3	-	2	50,0	4	0	0
670000	alle sonstigen Straf- taten gem. StGB, ohne Verkehrsdelikte darunter:	2008	46.757	-2.496	-5,1	18.471	39,5	16.329	501	1.844
		2009	44.790	-1.967	-4,2	18.597	41,5	16.435	498	1.776
		2010	40.784	-4.006	-8,9	18.224	44,7	15.868	583	1.624
		2011	37.037	-3.747	-9,2	15.940	43,0	14.403	593	1.480
		2012	36.093	-944	-2,5	16.563	45,9	14.662	628	1.446
671000	Verletzung der Unter- haltspflicht (§ 170 StGB)	2008	514	-17	-3,2	509	99,0	493	16	20
		2009	454	-60	-11,7	455	100,2	445	12	18
		2010	460	6	1,3	459	99,8	451	22	18
		2011	388	-72	-15,7	392	101,0	386	17	15
		2012	402	14	3,6	398	99,0	386	26	16
672000	Verletzung der Fürsorge- oder Erziehungspflicht (§ 171 StGB)	2008	237	120	102,6	236	99,6	281	13	9
		2009	300	63	26,6	292	97,3	335	18	12
		2010	348	48	16,0	328	94,3	365	15	14
		2011	315	-33	-9,5	306	97,1	357	14	13
		2012	289	-26	-8,3	274	94,8	309	12	12
673000	Beleidigung (§§ 185-187, 189 StGB) darunter:	2008	5.482	-890	-14,0	4.968	90,6	4.943	159	216
		2009	6.016	534	9,7	5.473	91,0	5.451	175	238
		2010	6.310	294	4,9	5.771	91,5	5.606	224	251
		2011	5.795	-515	-8,2	5.247	90,5	5.240	188	231
		2012	6.382	587	10,1	5.816	91,1	5.630	218	256

Schl.- zahl d.Tat	Straftat (-engruppe)	Jahr	Erfasste Fälle	Veränderung zum Vorjahr Fälle	zum Vorjahr in %	Aufge- klärte Fälle	Aufklär.- quote (AQ)	Tatver- dächtige	davon : nichttd. Tat- verdächtige	Häufigkeits- zahl
673100	Beleidigung auf sex. Grundlage §§ 185-187, 189 StGB	2008	207	-23	-10,0	162	78,3	172	6	8
		2009	269	62	30,0	216	80,3	214	12	11
		2010	409	140	52,0	346	84,6	348	22	16
		2011	375	-34	-8,3	288	76,8	303	26	15
		2012	406	31	8,3	322	79,3	335	20	16
674000	Sachbeschädigung (§§ 303-305a StGB) darunter:	2008	36.410	-1.692	-4,4	9.950	27,3	8.606	211	1.436
		2009	34.083	-2.327	-6,4	9.614	28,2	8.080	207	1.351
		2010	29.476	-4.607	-13,5	8.761	29,7	7.330	220	1.174
		2011	26.674	-2.802	-9,5	7.483	28,1	6.511	255	1.066
		2012	24.654	-2.020	-7,6	7.407	30,0	6.401	241	988
674100	Sachbeschädigung an Kfz	2008	6.736	-1.170	-14,8	1.662	24,7	1.619	54	266
		2009	6.098	-638	-9,5	1.536	25,2	1.530	34	242
		2010	5.534	-564	-9,2	1.429	25,8	1.341	38	220
		2011	5.434	-100	-1,8	1.466	27,0	1.277	40	217
		2012	5.261	-173	-3,2	1.402	26,6	1.324	41	211
674200	Datenveränderung, Computersabotage (§§ 303a, 303b StGB)	2008	71	9	-	24	33,8	29	1	3
		2009	75	4	-	26	34,7	32	0	3
		2010	55	-20	-	21	38,2	24	4	2
		2011	61	6	-	14	23,0	12	2	2
		2012	283	222	-	40	14,1	25	5	11
674300	sonstige Sachbeschädigung auf Straßen, Wegen oder Plätzen	2008	3.740	-748	-16,7	1.128	30,2	1.306	21	147
		2009	4.267	527	14,1	1.260	29,5	1.267	15	169
		2010	4.239	-28	-0,7	1.219	28,8	1.470	29	169
		2011	3.478	-761	-18,0	962	27,7	1.030	26	139
		2012	2.777	-701	-20,2	729	26,3	918	22	111
674500	Zerstörung wichtiger Arbeitsmittel (§ 305a StGB)	2008	29	-10	-	19	65,5	19	3	1
		2009	45	16	-	27	60,0	34	1	2
		2010	39	-6	-	21	53,8	26	2	2
		2011	32	-7	-	25	78,1	29	1	1
		2012	34	2	-	24	70,6	27	2	1
675000	Sprengstoff- und Strahlungsverbrechen (§§ 307-312 StGB) davon:	2008	36	-1	-	17	47,2	23	4	1
		2009	36	0	-	20	55,6	34	2	1
		2010	73	37	-	38	52,1	58	0	3
		2011	92	19	-	32	34,8	58	1	4
		2012	92	0	-	39	42,4	45	0	4

Schl.- zahl d.Tat	Straftat (-engruppe)	Jahr	Erfasste Fälle	Veränderung zum Vorjahr Fälle	zum Vorjahr in %	Aufge- klärte Fälle	Aufklär.- quote (AQ)	Tatver- dächtige	davon : nichtdt. Tat- verdächtige	Häufigkeits- zahl
675100	Herbeiführen einer Explosion durch Kernenergie (§ 307 StGB)	2008	-	-	-	-	-	-	-	-
		2009	-	-	-	-	-	-	-	-
		2010	-	-	-	-	-	-	-	-
		2011	-	-	-	-	-	-	-	-
		2012	-	-	-	-	-	-	-	-
675200	Herbeiführen einer Sprengstoffexplosion (§ 308 StGB)	2008	35	-2	-	17	48,6	23	4	1
		2009	35	0	-	19	54,3	30	2	1
		2010	71	36	-	36	50,7	57	0	3
		2011	91	20	-	32	35,2	58	1	4
		2012	92	1	-	39	42,4	45	0	4
675300	Missbrauch ionisierender Strahlen (§ 309 StGB)	2008	-	-	-	-	-	-	-	-
		2009	-	-	-	-	-	-	-	-
		2010	-	-	-	-	-	-	-	-
		2011	-	-	-	-	-	-	-	-
		2012	-	-	-	-	-	-	-	-
675400	Vorbereitung eines Explosions- oder Strahlungsver- brechens (§ 310 StGB)	2008	1	1	-	-	-	-	-	-
		2009	1	0	-	1	100,0	4	0	0
		2010	2	1	-	2	100,0	3	0	0
		2011	1	-1	-	0	0,0	0	0	0
		2012	-	-	-	-	-	-	-	-
675500	Freisetzen ionisierender Strahlen (§ 311 StGB)	2008	-	-	-	-	-	-	-	-
		2009	-	-	-	-	-	-	-	-
		2010	-	-	-	-	-	-	-	-
		2011	-	-	-	-	-	-	-	-
		2012	-	-	-	-	-	-	-	-
675600	fehlerhafte Herstel- lung einer kerntech- nischen Anlage (§ 312 StGB)	2008	-	-	-	-	-	-	-	-
		2009	-	-	-	-	-	-	-	-
		2010	-	-	-	-	-	-	-	-
		2011	-	-	-	-	-	-	-	-
		2012	-	-	-	-	-	-	-	-
676000	Straftaten gegen die Umwelt (§§ 324, 324a, 325-330a StGB) darunter:	2008	338	28	9,0	184	54,4	222	15	13
		2009	316	-22	-6,5	187	59,2	240	14	13
		2010	323	7	2,2	200	61,9	276	18	13
		2011	305	-18	-5,6	188	61,6	259	16	12
		2012	312	7	2,3	199	63,8	242	24	13

Schl.- zahl d.Tat	Straftat (-engruppe)	Jahr	Erfasste Fälle	Veränderung zum Vorjahr Fälle	Vorjahr in %	Aufge- klärte Fälle	Aufklär.- quote (AQ)	Tatver- dächtige	davon : nichtdt. Tat- verdächtige	Häufigkeits- zahl
676100	Verunreinigung eines Gewässers (§ 324 StGB)	2008	53	1	-	18	34,0	24	3	2
		2009	47	-6	-	22	46,8	25	3	2
		2010	54	7	-	22	40,7	33	3	2
		2011	34	-20	-	17	50,0	28	1	1
		2012	41	7	-	22	53,7	25	2	2
676200	Luftverunreinigung (§ 325 StGB)	2008	7	-4	-	3	42,9	4	0	0
		2009	10	3	-	8	80,0	15	0	0
		2010	5	-5	-	5	100,0	9	0	0
		2011	6	1	-	3	50,0	3	0	0
		2012	6	0	-	7	116,7	7	0	0
676300	Verursachen von Lärm, Erschütterungen und nicht- ionisierenden Strahlen (§ 325a StGB)	2008	-	-1	-	-	-	-	-	-
		2009	2	2	-	0	0,0	0	0	0
		2010	-	-2	-	-	-	-	-	-
		2011	1	1	-	0	0,0	0	0	0
		2012	3	2	-	3	100,0	4	0	0
676400	unerlaubter Umgang mit gefährlichen Abfällen (§ 326 StGB, außer Abs. 2)	2008	169	19	12,7	84	49,7	100	6	7
		2009	152	-17	-10,1	95	62,5	110	5	6
		2010	154	2	1,3	90	58,4	130	6	6
		2011	154	0	0,0	103	66,9	136	11	6
		2012	135	-19	-12,3	89	65,9	111	5	5
676500	unerlaubtes Betreiben von Anlagen (§ 327 StGB)	2008	36	23	-	34	94,4	46	0	1
		2009	24	-12	-	24	100,0	48	0	1
		2010	15	-9	-	13	86,7	30	3	1
		2011	20	5	-	19	95,0	34	0	1
		2012	13	-7	-	13	100,0	28	2	1
676600	unerlaubter Umgang mit radioaktiven Stoffen und anderen gefährlichen Gütern (§ 328 StGB)	2008	2	1	-	2	100,0	2	1	0
		2009	1	-1	-	1	100,0	1	0	0
		2010	-	-1	-	-	-	-	-	-
		2011	-	-	-	-	-	-	-	-
		2012	1	1	-	-	-	-	-	-
676700	Gefährdung schutzbedürftiger Gebiete (§ 329 StGB)	2008	2	0	-	1	50,0	3	0	0
		2009	2	0	-	1	50,0	1	0	0
		2010	-	-2	-	-	-	-	-	-
		2011	1	1	-	0	0,0	0	0	0
		2012	5	4	-	2	40,0	4	0	0

Schl.- zahl d.Tat	Straftat (-engruppe)	Jahr	Erfasste Fälle	Veränderung zum Vorjahr Fälle	in %	Aufge- klärte Fälle	Aufklär.- quote (AQ)	Tatver- dächtige	davon : nichtdt. Tat- verdächtige	Häufigkeits- zahl
676800	Abfallein-/aus- und -durchfuhr (§ 326 Abs. 2 StGB)	2008	-	-2	-	-	-	-	-	-
		2009	3	3	-	2	66,7	1	0	0
		2010	5	2	-	5	100,0	6	2	0
		2011	1	-4	-	1	100,0	2	0	0
		2012	15	14	-	13	86,7	14	12	1
676900	schwere Gefährdung durch Freisetzen von Giften (§ 330a StGB)	2008	4	-2	-	1	25,0	2	0	0
		2009	3	-1	-	1	33,3	3	0	0
		2010	3	0	-	3	100,0	2	0	0
		2011	2	-1	-	0	0,0	1	0	0
		2012	5	3	-	3	60,0	4	0	0
677000	gemeingefährliche Vergiftung nach § 314 StGB	2008	-	-	-	-	-	-	-	-
		2009	-	-	-	-	-	-	-	-
		2010	1	1	-	1	100,0	1	0	0
		2011	-	-1	-	-	-	-	-	-
		2012	-	-	-	-	-	-	-	-
678000	Ausspähen von Daten (§ 202a StGB)	2008	158	23	17,0	54	34,2	66	2	6
		2009	227	69	43,7	71	31,3	78	3	9
		2010	330	103	45,4	91	27,6	97	11	13
		2011	358	28	8,5	72	20,1	80	19	14
		2012	746	388	108,4	143	19,2	134	23	30
700000	Strafrechtliche Nebengesetze	2008	12.132	-3.057	-20,1	11.235	92,6	10.209	3.101	478
		2009	11.064	-1.068	-8,8	10.297	93,1	9.275	2.783	439
		2010	11.236	172	1,6	10.423	92,8	9.707	2.562	447
		2011	11.428	192	1,7	10.438	91,3	8.971	2.436	457
		2012	10.272	-1.156	-10,1	9.462	92,1	8.363	2.656	412
710000	Straftaten gegen strafrechtliche Nebengesetze auf dem Wirtschaftssektor davon:	2008	2.010	329	19,6	1.845	91,8	1.797	153	79
		2009	1.148	-862	-42,9	1.078	93,9	1.181	170	46
		2010	1.001	-147	-12,8	891	89,0	1.006	137	40
		2011	838	-163	-16,3	761	90,8	827	121	33
		2012	830	-8	-1,0	714	86,0	751	123	33
712000	Straftaten nach AktG, GenG, GmbH-G, HGB, RechnungslegungsG, UmwandlungsG, InsO darunter:	2008	270	-59	-17,9	267	98,9	360	24	11
		2009	307	37	13,7	309	100,7	402	21	12
		2010**	336	29	9,4	331	98,5	456	33	13
		2011	320	-16	-4,8	319	99,7	396	36	13
		2012	279	-41	-12,8	280	100,4	372	51	11

Schl.- zahl d.Tat	Straftat (-engruppe)	Jahr	Erfasste Fälle	Veränderung zum Vorjahr Fälle	in %	Aufge- klärte Fälle	Aufklär.- quote (AQ)	Tatver- dächtige	davon : nichtdt. Tat- verdächtige	Häufigkeits- zahl
712100	Insolvenzverschleppung (§ 84 GmbH-G)	2008	233	-77	-24,8	232	99,6	318	24	9
		2009	236	3	1,3	238	100,8	327	14	9
		2010	Streichung des Schlüssels							
712200	Insolvenzverschleppung (§ 15a InsO)	2008	7	-6	-	6	85,7	6	0	0
		2009	19	12	-	19	100,0	22	1	1
		2010**	289	270	-	285	98,6	396	26	12
		2011	313	24	8,3	312	99,7	389	34	13
		2012	278	-35	-11,2	279	100,4	372	51	11
713000	Delikte im Zusammenhang mit Schwarzarbeitsbekämpfungsgesetz und Arbeitnehmerüberlassungsgesetz	2008	6	-3	-	5	83,3	6	1	0
		2009	7	1	-	7	100,0	8	3	0
		2010	14	7	-	14	100,0	15	5	1
		2011**	11	-3	-	10	90,9	14	6	0
		2012	7	-4	-	3	42,9	3	1	0
714000	Straftaten i. V. m. dem Bankgewerbe sowie dem Wertpapierhandels gesetz (Güdkreditwesen, BörsenG, DepotG, PfandBG, § 35 BundesbankG, ZGA)	2008	1	1	-	1	100,0	1	1	0
		2009	1	0	-	1	100,0	4	1	0
		2010	1	0	-	1	100,0	1	0	0
		2011**	2	1	-	2	100,0	2	0	0
		2012	2	0	-	0	0,0	0	0	0
715000	Straftaten gegen Urheberrechtsbestim- mungen (UrheberrechtsG, MarkenG, § 17 UWG, GebrauchsmusterG, Geschmacks- musterG, KunsturheberrechtsG, PatentG, HalbleiterschutzG) darunter:	2008	1.326	326	32,6	1.265	95,4	1.076	24	52
		2009	480	-846	-63,8	463	96,5	467	18	19
		2010	251	-229	-47,7	221	88,0	207	9	10
		2011	208	-43	-17,1	172	82,7	153	4	8
		2012	223	15	7,2	184	82,5	153	11	9
715100	Softwarepiraterie (private Anwendung z. B. Computerspiele)	2008	24	-101	-	24	100,0	25	1	1
		2009	4	-20	-	4	100,0	5	2	0
		2010	4	0	-	3	75,0	4	0	0
		2011	1	-3	-	1	100,0	1	0	0
		2012	6	5	-	6	100,0	4	0	0
715200	Softwarepiraterie in Form gewerbsmäßigen Handelns	2008	-	-15	-	-	-	-	-	-
		2009	-	-	-	-	-	-	-	-
		2010	2	2	-	2	100,0	2	0	0
		2011	4	2	-	4	100,0	5	0	0
		2012	1	-3	-	0	0,0	0	0	0

Schl.- zahl d.Tat	Straftat (-engruppe)	Jahr	Erfasste Fälle	Veränderung zum Vorjahr Fälle	in %	Aufge- klärte Fälle	Aufklär.- quote (AQ)	Tatver- dächtige	davon : nichtdt. Tat- verdächtige	Häufigkeits- zahl
715300	Verrat von Betriebs- und Geschäfts- geheimnissen nach § 17 Abs. 1 UWG	2008	4	-9	-	3	75,0	3	0	0
		2009	9	5	-	9	100,0	11	0	0
		2010	12	3	-	12	100,0	15	0	0
		2011	18	6	-	17	94,4	35	0	1
		2012	14	-4	-	10	71,4	15	0	1
715400	Verrat von Betriebs- und Geschäfts- geheimnissen nach § 17 Abs. 2 UWG	2008	3	0	-	3	100,0	5	2	0
		2009	6	3	-	6	100,0	8	1	0
		2010	8	2	-	7	87,5	7	0	0
		2011	3	-5	-	3	100,0	3	0	0
		2012	4	1	-	4	100,0	7	0	0
716000	Straftaten i. Z. mit Lebensmitteln und Arzneimitteln (LebensmittelG, ArzneimittelG, WeinG, FuttermittelG, FleischhygieneG) darunter:	2008	169	7	4,3	161	95,3	199	19	7
		2009	106	-63	-37,3	104	98,1	130	8	4
		2010	180	74	69,8	173	96,1	182	5	7
		2011	156	-24	-13,3	152	97,4	157	13	6
		2012	153	-3	-1,9	137	89,5	124	8	6
716100	Straftaten nach dem Lebensmittel- und Futtermittelgesetzbuch	2008	91	-14	-13,3	90	98,9	135	16	4
		2009	49	-42	-	48	98,0	63	4	2
		2010	58	9	-	56	96,6	80	2	2
		2011	52	-6	-	52	100,0	58	7	2
		2012	27	-25	-	25	92,6	34	3	1
716200	Straftaten nach dem Arzneimittelgesetz	2008	70	27	-	64	91,4	59	3	3
		2009	45	-25	-	45	100,0	48	4	2
		2010	117	72	-	112	95,7	95	3	5
		2011	95	-22	-	91	95,8	89	6	4
		2012	125	30	-	111	88,8	89	5	5
716300	Straftaten nach dem Weingesetz	2008	-	-	-	-	-	-	-	-
		2009	2	2	-	2	100,0	6	0	0
		2010	-	-2	-	-	-	-	-	-
		2011	-	-	-	-	-	-	-	-
		2012	-	-	-	-	-	-	-	-
719000	sonst. Straftaten (Nebengesetze) auf dem Wirtschaftssektor (z. B. Rennwett- und LotterieG, UWG o. § 17, WirtschaftsstrafG, VersicherungsaufsichtsG, Gewerbeordn.) darunter:	2008	238	57	31,5	146	61,3	160	86	9
		2009	247	9	3,8	194	78,5	173	119	10
		2010	219	-28	-11,3	151	68,9	150	85	9
		2011	141	-78	-35,6	106	75,2	109	64	6
		2012	166	25	17,7	110	66,3	105	52	7

Schl.- zahl d.Tat	Straftat (-engruppe)	Jahr	Erfasste Fälle	Veränderung zum Vorjahr Fälle	in %	Aufge- klärte Fälle	Aufklär.- quote (AQ)	Tatver- dächtige	davon : nichttd. Tat- verdächtige	Häufigkeits- zahl
719200	Straftaten nach UWG ohne § 17	2008	24	12	-	21	87,5	38	1	1
		2009	35	11	-	31	88,6	30	5	1
		2010	23	-12	-	12	52,2	17	1	1
		2011	10	-13	-	5	50,0	7	1	0
		2012	8	-2	-	3	37,5	4	0	0
720000	Straftaten gegen sonstige strafrechtlichen Nebengesetze (außer BtM-Gesetz u. Umweldelikte) ohne Verkehrsdelikte darunter:	2008	5.242	-1.879	-26,4	4.965	94,7	4.569	2.766	207
		2009	4.918	-324	-6,2	4.692	95,4	4.286	2.461	195
		2010	4.785	-133	-2,7	4.517	94,4	4.467	2.238	191
		2011	4.104	-681	-14,2	3.802	92,6	3.729	2.081	164
		2012	4.461	357	8,7	4.138	92,8	3.959	2.358	179
721000	Straftaten gegen § 27 Abs. 2 des Jugendschutzgesetzes	2008	2	-29	-	1	50,0	1	1	0
		2009	1	-1	-	0	0,0	0	0	0
		2010	15	14	-	11	73,3	13	3	1
		2011	2	-13	-	2	100,0	3	0	0
		2012	3	1	-	3	100,0	3	0	0
722000	Straftaten gegen § 27 Abs. 1 des Jugendschutzgesetzes	2008	33	19	-	23	69,7	28	2	1
		2009	14	-19	-	9	64,3	12	3	1
		2010	15	1	-	12	80,0	13	1	1
		2011	17	2	-	13	76,5	21	2	1
		2012	17	0	-	16	94,1	19	1	1
724000	Straftaten gegen § 24 des Passgesetzes	2008	1	-1	-	1	100,0	1	1	0
		2009	-	-1	-	-	-	-	-	-
		2010	1	1	-	1	100,0	1	1	0
		2011	-	-1	-	-	-	-	-	-
		2012	-	-	-	-	-	-	-	-
725000	Straftaten gegen Aufenthalts-, das Asylverfahrens- und das Frei- zügigkeitsgesetz/EU darunter:	2008	3.066	-1.680	-35,4	2.970	96,9	2.520	2.462	121
		2009	2.746	-320	-10,4	2.705	98,5	2.235	2.183	109
		2010	2.343	-403	-14,7	2.287	97,6	2.001	1.962	93
		2011	2.075	-268	-11,4	1.978	95,3	1.844	1.804	83
		2012	2.453	378	18,2	2.331	95,0	2.162	2.129	98
725100	Unerlaubte Einreise § 95 (1) Nr. 3 und (2) Nr. 1a Aufenthaltsgesetz	2008	794	-303	-27,6	783	98,6	792	787	31
		2009	782	-12	-1,5	774	99,0	772	763	31
		2010	551	-231	-29,5	542	98,4	538	534	22
		2011	535	-16	-2,9	520	97,2	522	520	21
		2012	1.075	540	100,9	1.071	99,6	1.069	1.065	43

Schl.- zahl d.Tat	Straftat (-engruppe)	Jahr	Erfasste Fälle	Veränderung zum Vorjahr Fälle	in %	Aufge- klärte Fälle	Aufklär.- quote (AQ)	Tatver- dächtige	davon : nichtdt. Tat- verdächtige	Häufigkeits- zahl
725200	Einschleusen von Ausländern § 96 Aufenthaltsgesetz	2008	126	-32	-20,3	99	78,6	124	108	5
		2009	79	-47	-37,3	52	65,8	59	51	3
		2010	124	45	57,0	80	64,5	72	64	5
		2011	169	45	36,3	96	56,8	115	106	7
		2012	255	86	50,9	150	58,8	168	153	10
725300	Erschleichen eines Aufenthaltstitels § 95 (2) Nr. 2 Aufenthaltsgesetz	2008	45	-143	-	43	95,6	56	38	2
		2009	43	-2	-	42	97,7	52	39	2
		2010	40	-3	-	40	100,0	47	35	2
		2011	45	5	-	46	102,2	55	43	2
		2012	56	11	-	55	98,2	62	53	2
725400	Einschleusen mit Todesfolge, gewerbs- und bandenmäßiges Ein- schleusen von Ausländern § 97 Aufenthaltsgesetz	2008	8	-15	-	8	100,0	15	10	0
		2009	9	1	-	9	100,0	19	17	0
		2010	4	-5	-	4	100,0	13	10	0
		2011	8	4	-	4	50,0	8	7	0
		2012	12	4	-	8	66,7	14	14	0
725500	Straftaten gegen §§ 84, 85 des Asylverfahrensgesetzes	2008	64	-461	-87,8	63	98,4	53	52	3
		2009	152	88	137,5	152	100,0	118	117	6
		2010	164	12	7,9	164	100,0	122	122	7
		2011	55	-109	-66,5	55	100,0	51	51	2
		2012	54	-1	-	55	101,9	49	49	2
725600	gewerbs- und bandenmäßige Ver- leitung zur missbräuchlichen Asylantrags- stellung § 84a AsylverfG	2008	-	-	-	-	-	-	-	-
		2009	-	-	-	-	-	-	-	-
		2010	-	-	-	-	-	-	-	-
		2011	-	-	-	-	-	-	-	-
		2012	-	-	-	-	-	-	-	-
725700	Illegaler Aufenthalt gemäß § 95 (1) Nr. 1,2 und (2) Nr. 1b Aufenthaltsgesetz	2008	1.183	-944	-44,4	1.154	97,5	1.091	1.080	47
		2009	1.143	-40	-3,4	1.136	99,4	986	968	45
		2010	1.101	-42	-3,7	1.100	99,9	1.003	992	44
		2011	1.028	-73	-6,6	1.021	99,3	951	939	41
		2012	766	-262	-25,5	758	99,0	710	701	31
725800	Einreise oder Aufenthalt trotz Ver- sagung des Freizügigkeitsrechts gem. § 9 Freizügigkeitsgesetz/EU	2008	25	23	-	25	100,0	23	23	1
		2009	36	11	-	35	97,2	33	33	1
		2010	30	-6	-	30	100,0	29	29	1
		2011	15	-15	-	15	100,0	15	15	1
		2012	29	14	-	29	100,0	26	26	1

Schl.- zahl d.Tat	Straftat (-engruppe)	Jahr	Erfasste Fälle	Veränderung zum Vorjahr Fälle	in %	Aufge- klärte Fälle	Aufklär.- quote (AQ)	Tatver- dächtige	davon : nichtdt. Tat- verdächtige	Häufigkeits- zahl
725900	sonstige Verstöße gegen das Aufenthaltsgesetz	2008	821	195	31,2	795	96,8	503	497	32
		2009	502	-319	-38,9	505	100,6	356	354	20
		2010	329	-173	-34,5	327	99,4	262	260	13
		2011	220	-109	-33,1	221	100,5	170	165	9
		2012	206	-14	-6,4	205	99,5	159	157	8
726000	Straftaten gegen das SprengstoffG, das WaffenG und das Kriegswaffenkontrollgesetz davon:	2008	1.814	-60	-3,2	1.698	93,6	1.765	242	72
		2009	1.835	21	1,2	1.713	93,4	1.785	246	73
		2010	2.004	169	9,2	1.840	91,8	1.860	236	80
		2011	1.773	-231	-11,5	1.621	91,4	1.691	254	71
		2012	1.697	-76	-4,3	1.546	91,1	1.560	182	68
726100	Straftaten gg. das Sprengstoffgesetz	2008	75	-6	-	68	90,7	79	5	3
		2009	92	17	-	86	93,5	110	7	4
		2010	122	30	-	111	91,0	127	2	5
		2011	181	59	48,4	160	88,4	182	3	7
		2012	261	80	44,2	238	91,2	251	6	10
726200	Straftaten gegen das Waffengesetz	2008	1.690	-45	-2,6	1.590	94,1	1.660	236	67
		2009	1.697	7	0,4	1.589	93,6	1.652	237	67
		2010	1.796	99	5,8	1.656	92,2	1.685	228	72
		2011	1.536	-260	-14,5	1.415	92,1	1.493	250	61
		2012	1.398	-138	-9,0	1.278	91,4	1.307	174	56
726300	Straftaten gegen das Kriegswaffen- kontrollgesetz	2008	49	-9	-	40	81,6	43	2	2
		2009	46	-3	-	38	82,6	42	2	2
		2010	86	40	-	73	84,9	78	6	3
		2011	56	-30	-	46	82,1	53	1	2
		2012	38	-18	-	30	78,9	34	2	2
728000	Straftaten gegen das Bundes- (oder Landes-) daten- schutzgesetz	2008	36	25	-	25	69,4	19	2	1
		2009	32	-4	-	18	56,3	25	1	1
		2010	24	-8	-	10	41,7	10	0	1
		2011	12	-12	-	6	50,0	8	1	0
		2012	26	14	-	19	73,1	20	2	1
730000	Rauschgiftdelikte Betäubungsmittelgesetz v. 28.7.81 (soweit nicht bereits mit anderer Schlüsselzahl erfasst) davon:	2008	4.506	-1.528	-25,3	4.173	92,6	3.830	224	178
		2009	4.631	125	2,8	4.284	92,5	3.865	235	184
		2010	5.034	403	8,7	4.740	94,2	4.332	243	200
		2011	6.097	1.063	21,1	5.622	92,2	4.497	273	244
		2012	4.628	-1.469	-24,1	4.397	95,0	3.767	212	185

Schl.- zahl d.Tat	Straftat (-engruppe)	Jahr	Erfasste Fälle	Veränderung zum Vorjahr Fälle	zum Vorjahr in %	Aufge- klärte Fälle	Aufklär.- quote (AQ)	Tatver- dächtige	davon : nichttd. Tat- verdächtige	Häufigkeits- zahl
731000	allgemeine Verstöße nach § 29 BtMG (soweit nicht unter 7341-7347 zu erfassen) davon:	2008	3.428	-1.356	-28,3	3.195	93,2	2.947	176	135
		2009	3.716	288	8,4	3.439	92,5	3.099	170	147
		2010	4.058	342	9,2	3.846	94,8	3.505	194	162
		2011	5.193	1.135	28,0	4.818	92,8	3.738	223	207
		2012	3.816	-1.377	-26,5	3.661	95,9	3.080	167	153
731100	- mit Heroin	2008	100	-51	-33,8	94	94,0	86	17	4
		2009	110	10	10,0	103	93,6	93	20	4
		2010	104	-6	-5,5	101	97,1	86	12	4
		2011	63	-41	-39,4	55	87,3	53	17	3
		2012	49	-14	-22,2	46	93,9	40	15	2
731200	- mit Kokain	2008	250	7	2,9	238	95,2	236	31	10
		2009	244	-6	-2,4	230	94,3	225	21	10
		2010	280	36	14,8	266	95,0	267	19	11
		2011	188	-92	-32,9	185	98,4	186	16	8
		2012	145	-43	-22,9	136	93,8	139	13	6
731300	- mit LSD	2008	12	7	-	12	100,0	12	2	0
		2009	12	0	-	12	100,0	13	2	0
		2010	9	-3	-	9	100,0	11	4	0
		2011	2	-7	-	2	100,0	2	0	0
		2012	6	4	-	6	100,0	7	0	0
731400	- mit Amphetamin/Methamphetamin und deren Derivaten in Pulver- oder flüssiger Form	2008	515	-30	-5,5	487	94,6	485	25	20
		2009	627	112	21,7	604	96,3	580	40	25
		2010	841	214	34,1	809	96,2	787	40	33
		2011	1.693	852	101,3	1.457	86,1	989	57	68
		2012	1.162	-531	-31,4	1.128	97,1	930	32	47
731500	- mit Amphetamin/Methamphetamin und deren Derivaten in Tabletten- bzw. Kapselform (Ecstasy)	2008	160	-184	-53,5	149	93,1	145	9	6
		2009	118	-42	-26,3	109	92,4	110	4	5
		2010	131	13	11,0	126	96,2	120	8	5
		2011	161	30	22,9	160	99,4	155	29	6
		2012	114	-47	-29,2	110	96,5	89	3	5
731800	- mit Cannabis und Zubereitungen	2008	2.097	-646	-23,6	1.987	94,8	1.859	79	83
		2009	2.219	122	5,8	2.143	96,6	1.933	74	88
		2010	2.155	-64	-2,9	2.080	96,5	1.970	92	86
		2011	2.128	-27	-1,3	2.037	95,7	1.927	81	85
		2012	2.155	27	1,3	2.063	95,7	1.883	87	86

Schl.- zahl d.Tat	Straftat (-engruppe)	Jahr	Erfasste Fälle	Veränderung zum Vorjahr Fälle	in %	Aufge- klärte Fälle	Aufklär.- quote (AQ)	Tatver- dächtige	davon : nichtdt. Tat- verdächtige	Häufigkeits- zahl
731900	- mit sonstigen BtM	2008	294	-459	-61,0	228	77,6	234	16	12
		2009	386	92	31,3	238	61,7	244	11	15
		2010	538	152	39,4	455	84,6	391	23	21
		2011	958	420	78,1	922	96,2	604	31	38
		2012	185	-773	-80,7	172	93,0	170	19	7
732000	illegaler Handel mit und Schmuggel von Rauschgiften nach § 29 BtMG davon:	2008	644	-349	-35,1	583	90,5	607	36	25
		2009	536	-108	-16,8	500	93,3	534	39	21
		2010	592	56	10,4	545	92,1	555	26	24
		2011	521	-71	-12,0	475	91,2	501	25	21
		2012	480	-41	-7,9	434	90,4	453	14	19
732100	- mit/von Heroin	2008	7	-48	-	6	85,7	7	5	0
		2009	23	16	-	20	87,0	20	9	1
		2010	16	-7	-	12	75,0	12	5	1
		2011	4	-12	-	4	100,0	4	0	0
		2012	4	0	-	3	75,0	4	1	0
732200	- mit/von Kokain	2008	71	-29	-29,0	66	93,0	69	6	3
		2009	35	-36	-	35	100,0	42	3	1
		2010	64	29	-	56	87,5	64	2	3
		2011	36	-28	-	33	91,7	39	0	1
		2012	22	-14	-	20	90,9	22	1	1
732300	- mit/von LSD	2008	7	3	-	7	100,0	7	1	0
		2009	5	-2	-	5	100,0	8	1	0
		2010	3	-2	-	3	100,0	4	1	0
		2011	4	1	-	4	100,0	4	1	0
		2012	1	-3	-	1	100,0	1	0	0
732400	- mit/von Amphetamin/Methamphetamin und deren Derivaten in Pulver- oder flüssiger Form	2008	106	-3	-2,8	97	91,5	106	3	4
		2009	82	-24	-22,6	78	95,1	78	1	3
		2010	137	55	67,1	132	96,4	136	4	5
		2011	140	3	2,2	132	94,3	137	1	6
		2012	107	-33	-23,6	102	95,3	107	0	4
732500	- mit/von Amphetamin/Methamphetamin und deren Derivaten in Tabletten- bzw. Kapselform (Ecstasy)	2008	31	-34	-	27	87,1	26	2	1
		2009	20	-11	-	20	100,0	21	2	1
		2010	27	7	-	27	100,0	26	2	1
		2011	29	2	-	27	93,1	26	1	1
		2012	9	-20	-	9	100,0	12	0	0

Schl.- zahl d.Tat	Straftat (-engruppe)	Jahr	Erfasste Fälle	Veränderung zum Vorjahr Fälle	in %	Aufge- klärte Fälle	Aufklär.- quote (AQ)	Tatver- dächtige	davon : nichtdt. Tat- verdächtige	Häufigkeits- zahl	
732800	- mit/von Cannabis und Zubereitungen	2008	341	-162	-32,2	309	90,6	325	15	13	
		2009	304	-37	-10,9	283	93,1	305	8	12	
		2010	281	-23	-7,6	258	91,8	263	7	11	
		2011	245	-36	-12,8	218	89,0	234	21	10	
		2012	277	32	13,1	245	88,4	262	10	11	
732900	- mit/von sonstigen BtM	2008	81	-76	-	71	87,7	76	4	3	
		2009	67	-14	-	59	88,1	68	15	3	
		2010	64	-3	-	57	89,1	62	5	3	
		2011	63	-1	-	57	90,5	64	1	3	
		2012	60	-3	-	54	90,0	58	2	2	
733000	illegale Einfuhr von BtM nach § 30 Abs. 1, Nr. 4 BtMG (in nicht ge- ringer Menge) davon:	2008	13	-2	-	12	92,3	16	2	1	
		2009	14	1	-	13	92,9	16	7	1	
		2010	8	-6	-	8	100,0	13	1	0	
		2011	3	-5	-	3	100,0	7	3	0	
		2012	12	9	-	12	100,0	29	16	0	
733100	- von Heroin	2008	1	1	-	1	100,0	2	0	0	
		2009	4	3	-	4	100,0	7	4	0	
		2010	-	-4	-	-	-	-	-	-	-
		2011	-	-	-	-	-	-	-	-	-
		2012	-	-	-	-	-	-	-	-	-
733200	- von Kokain	2008	1	0	-	0	0,0	0	0	0	
		2009	6	5	-	5	83,3	6	1	0	
		2010	3	-3	-	3	100,0	7	1	0	
		2011	-	-3	-	-	-	-	-	-	-
		2012	3	3	-	3	100,0	4	2	0	
733300	- von LSD	2008	-	-	-	-	-	-	-	-	
		2009	-	-	-	-	-	-	-	-	
		2010	-	-	-	-	-	-	-	-	
		2011	-	-	-	-	-	-	-	-	
		2012	-	-	-	-	-	-	-	-	
733400	- von Amphetamin/Methamphetamin und deren Derivaten in Pulver- oder flüssiger Form	2008	7	0	-	7	100,0	9	0	0	
		2009	1	-6	-	1	100,0	1	0	0	
		2010	1	0	-	1	100,0	1	0	0	
		2011	-	-1	-	-	-	-	-	-	
		2012	7	7	-	7	100,0	23	14	0	

Schl.- zahl d.Tat	Straftat (-engruppe)	Jahr	Erfasste Fälle	Veränderung zum Vorjahr Fälle	in %	Aufge- klärte Fälle	Aufklär.- quote (AQ)	Tatver- dächtige	davon : nichtdt. Tat- verdächtige	Häufigkeits- zahl
734400	- Werbung für BtM (§ 29 Abs. 1 Nr. 8 BtMG)	2008	3	3	-	3	100,0	3	-	0
		2009	-	-3	-	-	-	-	-	-
		2010	-	-	-	-	-	-	-	-
		2011	-	-	-	-	-	-	-	-
		2012	-	-	-	-	-	-	-	-
734500	- Abgabe, Verabreichung oder Überlassung v. BtM an Minderjährige (§ 29a Abs. 1 Nr. 1; ggf. § 30 Abs. 1 Nr. 2 BtMG)	2008	20	-1	-	18	90,0	19	0	1
		2009	27	7	-	27	100,0	28	0	1
		2010	29	2	-	24	82,8	24	1	1
		2011	31	2	-	25	80,6	29	0	1
		2012	19	-12	-	20	105,3	23	2	1
734600	- leichtfertige Verursachung des Todes eines Anderen durch Abgabe pp. v. BtM (§ 30 Abs. 1 Nr. 3 BtMG)	2008	-	-1	-	-	-	-	-	-
		2009	1	1	-	1	100,0	1	0	0
		2010	-	-1	-	-	-	-	-	-
		2011	-	-	-	-	-	-	-	-
		2012	-	-	-	-	-	-	-	-
734700	- illegale Verschreibung oder Verabreichung durch Ärzte (§ 29 Abs. 1 Nr. 6 BtMG)	2008	-	-1	-	-	-	-	-	-
		2009	-	-	-	-	-	-	-	-
		2010	-	-	-	-	-	-	-	-
		2011	-	-	-	-	-	-	-	-
		2012	1	1	-	1	100,0	1	0	0
734800	-illegale(r) Handel, Herstellung, Abgabe und Besitz in nicht geringen Mengen von BtM gem. § 29a Abs. 1 Nr. 2 BtMG	2008	309	226	272,3	291	94,2	309	10	12
		2009	223	-86	-27,8	215	96,4	226	16	9
		2010	209	-14	-6,3	202	96,7	242	15	8
		2011	232	23	11,0	208	89,7	253	12	9
		2012	182	-50	-21,6	175	96,2	243	8	7
740000	Straftaten gg. strafrecht- liche Nebengesetze auf dem Umweltsektor (neben Schlüssel 7160) darunter:	2008	374	21	5,9	252	67,4	280	8	15
		2009	367	-7	-1,9	243	66,2	295	15	15
		2010	416	49	13,4	275	66,1	298	4	17
		2011	389	-27	-6,5	253	65,0	277	4	16
		2012	353	-36	-9,3	213	60,3	246	6	14
741000	Straftaten nach dem Chemikaliengesetz (mit Inhalt DDT-Gesetz)	2008	11	4	-	11	100,0	14	0	0
		2009	5	-6	-	5	100,0	5	0	0
		2010	10	5	-	10	100,0	15	1	0
		2011	5	-5	-	5	100,0	8	0	0
		2012	2	-3	-	2	100,0	3	0	0

Schl.- zahl d.Tat	Straftat (-engruppe)	Jahr	Erfasste Fälle	Veränderung zum Vorjahr Fälle	in %	Aufge- klärte Fälle	Aufklär.- quote (AQ)	Tatver- dächtige	davon : nichttd. Tat- verdächtige	Häufigkeits- zahl
742000	Straftaten nach dem Infektionsschutz- und Tierseuchengesetz	2008	1	0	-	1	100,0	1	0	0
		2009	3	2	-	3	100,0	4	0	0
		2010	2	-1	-	1	50,0	1	0	0
		2011	2	0	-	1	50,0	1	0	0
		2012	1	-1	-	1	100,0	1	0	0
743000	Straftaten nach dem Bundes- naturschutzG, Tier- schutzG, Bundes- jagdG, PflanzenschutzG	2008	334	9	2,8	224	67,1	245	6	13
		2009	339	5	1,5	220	64,9	269	12	13
		2010	390	51	15,0	256	65,6	273	2	16
		2011	376	-14	-3,6	244	64,9	263	4	15
		2012	338	-38	-10,1	204	60,4	235	4	14
890000	Straftaten insgesamt jedoch ohne Verstöße gegen das Asylverfahrens- und Freizügig- keitsgesetz (Schlüssel 7250)	2008	206.021	-15.699	-7,1	105.605	51,3	72.157	6.283	8.125
		2009	197.728	-8.293	-4,0	103.324	52,3	70.616	6.706	7.839
		2010	201.967	4.239	2,1	108.067	53,5	71.078	7.139	8.042
		2011	195.589	-6.378	-3,2	98.782	50,5	67.448	7.436	7.813
		2012	192.693	-2.896	-1,5	101.724	52,8	66.520	7.663	7.721
891000	Rauschgiftkriminalität insgesamt darunter:	2008	4.527	-1.537	-25,3	4.185	92,4	3.842	224	179
		2009	4.653	126	2,8	4.294	92,3	3.868	235	184
		2010	5.077	424	9,1	4.774	94,0	4.356	243	202
		2011	6.132	1.055	20,8	5.638	91,9	4.507	273	245
		2012	4.680	-1.452	-23,7	4.430	94,7	3.792	212	188
891100	direkte Beschaffungs- kriminalität	2008	21	-9	-	12	57,1	15	1	1
		2009	22	1	-	10	45,5	6	0	1
		2010	43	21	-	34	79,1	32	0	2
		2011	35	-8	-	16	45,7	13	0	1
		2012	52	17	-	33	63,5	28	0	2
892000	Gewaltkriminalität	2008	5.655	-279	-4,7	4.301	76,1	5.705	308	223
		2009	5.161	-494	-8,7	4.011	77,7	5.383	398	205
		2010	5.067	-94	-1,8	4.026	79,5	5.184	397	202
		2011	4.567	-500	-9,9	3.681	80,6	4.754	363	182
		2012	4.605	38	0,8	3.656	79,4	4.567	444	185
893000	Wirtschafts- kriminalität und zwar:	2008	5.263	-2.676	-33,7	5.083	96,6	2.821	168	208
		2009	3.828	-1.435	-27,3	3.737	97,6	2.213	456	152
		2010	4.834	1.006	26,3	4.680	96,8	1.476	120	192
		2011	4.711	-123	-2,5	4.500	95,5	1.646	169	188
		2012	3.119	-1.592	-33,8	2.917	93,5	1.556	157	125

Schl.- zahl d.Tat	Straftat (-engruppe)	Jahr	Erfasste Fälle	Veränderung zum Vorjahr Fälle	in %	Aufge- klärte Fälle	Aufklär.- quote (AQ)	Tatver- dächtige	davon : nichtdt. Tat- verdächtige	Häufigkeits- zahl
893100	bei Betrug	2008	1.714	-2.700	-61,2	1.655	96,6	850	56	68
		2009	672	-1.042	-60,8	637	94,8	537	34	27
		2010	2.450	1.778	264,6	2.349	95,9	413	46	98
		2011	2.295	-155	-6,3	2.153	93,8	547	51	92
		2012	1.122	-1.173	-51,1	1.057	94,2	582	52	45
893200	Insolvenzstraftaten gemäß StGB und Nebenstrafrecht	2008	397	-116	-22,6	392	98,7	404	29	16
		2009	447	50	12,6	448	100,2	446	20	18
		2010	461	14	3,1	456	98,9	474	29	18
		2011	496	35	7,6	495	99,8	462	39	20
		2012	397	-99	-20,0	398	100,3	424	55	16
893300	Wirtschaftskriminalität im Anlage- und Finan- zierungsbereich pp.	2008	93	-368	-79,8	82	88,2	108	6	4
		2009	143	50	53,8	128	89,5	106	5	6
		2010	1.227	1.084	758,0	1.222	99,6	66	2	49
		2011	639	-588	-47,9	633	99,1	93	5	26
		2012	333	-306	-47,9	327	98,2	82	8	13
893400	Wettbewerbsdelikte	2008	1.088	202	22,8	1.055	97,0	932	17	43
		2009	362	-726	-66,7	356	98,3	352	14	14
		2010	169	-193	-53,3	155	91,7	133	4	7
		2011	120	-49	-29,0	109	90,8	97	4	5
		2012	104	-16	-13,3	82	78,8	92	12	4
893500	Wirtschaftskriminalität im Zusammenhang mit Arbeitsverhältnissen	2008	1.719	-455	-20,9	1.716	99,8	613	36	68
		2009	1.690	-29	-1,7	1.669	98,8	641	33	67
		2010	1.508	-182	-10,8	1.498	99,3	590	40	60
		2011	1.405	-103	-6,8	1.387	98,7	548	39	56
		2012	1.098	-307	-21,9	1.095	99,7	467	32	44
893600	Betrug und Untreue im Zusammenhang mit Beteiligungen und Kapitalanlagen	2008	46	-391	-	38	82,6	47	1	2
		2009	92	46	-	80	87,0	64	2	4
		2010	1.199	1.107	-	1.194	99,6	41	1	48
		2011	602	-597	-49,8	596	99,0	47	2	24
		2012	290	-312	-51,8	286	98,6	36	2	12
894000	Kriminalität rund ums Kfz	2008	23.330	-2.257	-8,8	4.761	20,4	3.490	421	920
		2009	23.834	504	2,2	5.250	22,0	3.619	528	945
		2010	24.510	676	2,8	4.916	20,1	3.626	767	976
		2011	24.151	-359	-1,5	4.217	17,5	3.506	948	965
		2012	22.611	-1.540	-6,4	4.044	17,9	3.442	836	906

Schl.- zahl d.Tat	Straftat (-engruppe)	Jahr	Erfasste Fälle	Veränderung zum Vorjahr Fälle	Veränderung zum Vorjahr in %	Aufge- klärte Fälle	Aufklär.- quote (AQ)	Tatver- dächtige	davon : nichtdt. Tat- verdächtige	Häufigkeits- zahl
895000	Menschenhandel	2008*	4	-	-	3	75,0	3	0	0
		2009	1	-3	-	1	100,0	1	1	0
		2010	1	0	-	1	100,0	2	0	0
		2011	1	0	-	1	100,0	1	1	0
		2012	1	0	-	1	100,0	1	1	0
896000	Straftaten gegen Bestimmungen zum Schutze der Jugend	2008	290	227	-	275	94,8	304	6	11
		2009	78	-212	-	67	85,9	68	5	3
		2010	74	-4	-	58	78,4	64	4	3
		2011	37	-37	-	27	73,0	44	2	1
		2012	41	4	-	34	82,9	39	1	2
897000	Computerkriminalität	2008	1.616	199	14,0	822	50,9	653	47	64
		2009	1.914	298	18,4	850	44,4	742	97	76
		2010	2.219	305	15,9	952	42,9	788	108	88
		2011	1.983	-236	-10,6	706	35,6	582	86	79
		2012	2.435	452	22,8	723	29,7	568	86	98
898000	Umweltkriminalität	2008	1.388	13	0,9	998	71,9	1.108	59	55
		2009	1.313	-75	-5,4	964	73,4	1.122	50	52
		2010	1.393	80	6,1	998	71,6	1.149	37	55
		2011	1.370	-23	-1,7	966	70,5	111	45	55
		2012	1.356	-14	-1,0	966	71,2	1.057	56	54
899000	Straßenkriminalität	2008	44.725	-4.109	-8,4	8.836	19,8	6.831	536	1.764
		2009	44.728	3	0,0	9.677	21,6	7.307	746	1.773
		2010	43.759	-969	-2,2	8.810	20,1	7.399	927	1.742
		2011	42.314	-1.445	-3,3	7.274	17,2	6.461	935	1.690
		2012	39.877	-2.437	-5,8	6.901	17,3	6.134	861	1.598
899500	Sachbeschädigung durch Graffiti	2011*	8.708	-	-	1.972	22,6	1.086	30	348
		2012	7.058	-1.650	-18,9	1.802	25,5	852	10	283

* neuer Schlüssel ab 01.01.2008 bzw. 01.01.2009 bzw. 01.01.2010 bzw. 01.01.2011 bzw. 01.01.2012

** Inhaltsänderung

*** textliche Änderung

Tabellenanhang

Tabelle 01

- Grundtabelle -

Die Tabelle 01 gibt eine Übersicht über:

- die innerhalb eines Berichtszeitraumes im Land Brandenburg erfassten Straftaten und die darin enthaltenen Versuchshandlungen
- Straftatenanteile
- die Aufgliederung der Tatorte nach der Einwohnerzahl
- die Aufklärungsquote
- die ermittelten Tatverdächtigen.

Die Vertikale der Tabelle ist nach Schlüsselzahlen gemäß Straftatenkatalog unterteilt.

In der Spalte 16 wird jeder Tatverdächtige zu jeder von ihm begangenen Deliktsart - unabhängig von der Anzahl der begangenen Straftaten - nur einmal gezählt; dies gilt auch, wenn gegen einen Tatverdächtigen innerhalb eines Berichtszeitraumes mehrmals ermittelt wurde (echte Tatverdächtigenzählung). Die Anzahl der aufgeklärten Fälle muß demnach nicht mit der der Tatverdächtigen übereinstimmen.

In der Straftatenuntergliederung wird der Tatverdächtige, selbst wenn er in verschiedenen Untergruppen mehrfach gezählt wurde, in der nächst höheren Gruppe nur einmal gezählt. Die Summe der Tatverdächtigen aus den Untergruppen muß folglich mit der Anzahl der Tatverdächtigen der jeweils nächst höheren Gruppe nicht übereinstimmen.

In der "Insgesamt"-Zeile der Tabelle wird jeder Tatverdächtige - unabhängig von der Zählung in der Straftatenuntergliederung - nur einmal gezählt. Diese Zeile enthält damit die Gesamtzahl der ermittelten Tatverdächtigen.

Soweit bei einem Tabellenausdruck für Schlüsselzahlen keine Werte auszuwerfen sind, wird diese Zeile unterdrückt.

Polizeiliche Kriminalstatistik
Grundtabelle
 Berichtsjahr 2012

Schl.- Zahl der Tat	Straftat	erfasste Fälle	% - Anteil an allen Taten	von Spalte 3 Versuche		Tatortverteilung				mit Schusswaffe		Aufklärung		Gesamt- zahl	von Spalte 16			
						bis unter 20.000 Einwohner	20.000 bis unter 100.000	100.000 bis unter 500.000	unbe- kannt	ge- droht	ge- schossen	Fälle	in % (AQ)		männ- lich	weibl- lich	Nichtdeutsche Tatverdächtige	
				Fälle	in %	7	8	9	11	12	13	14	15		16	17	18	Anzahl
1	2	3	4	5	6	7	8	9	11	12	13	14	15	16	17	18	19	20
-----	Straftaten insgesamt	195.146	100,0	13.095	6,7	95.685	73.404	25.706	351	80	92	104.055	53,3	68.497	51.516	16.981	9.613	14,0
000000	ST gegen das Leben	73	0,0	29	39,7	34	31	8		1	1	59	80,8	80	61	19	7	8,8
010000	Mord darunter:	11	0,0	6	54,5	7	3	1				12	109,1	17	16	1	3	17,6
011000	Mord i.Z.m. Raubdelikten	1	0,0	1	100,0			1				1	100,0	1	1			0,0
012000	Mord i.Z.m. Sexualdelikten		0,0									1		1	1			0,0
020000	Totschlag und Tötung auf Verlangen	28	0,0	23	82,1	13	12	3		1	1	25	89,3	29	22	7	4	13,8
030000	Fahrlässige Tötung - nicht i.V.m. Verkehrsunfall -	33	0,0		0,0	13	16	4				21	63,6	33	23	10		0,0
040000	Abbruch der Schwangerschaft	1	0,0		0,0	1						1	100,0	1		1		0,0
100000	ST gg. die sex. Selbstbestimmung	1.369	0,7	85	6,2	676	533	156	4			1.160	84,7	1.096	1.050	46	52	4,7
110000	unter Gewaltanw. o. Ausnutzen e. Abhängigkeitsverh.	407	0,2	49	12,0	197	165	44	1			358	88,0	372	361	11	29	7,8
111000	Vergewaltigung und sex. Nötigung	245	0,1	23	9,4	103	115	26	1			214	87,3	238	234	4	18	7,6
111100	Vergewalt./sex. Nötigung überfallartig (Einzeltäter)	15	0,0	5	33,3	8	7					15	100,0	15	15			0,0
111200	Vergewalt./sex. Nötigung überfallartig (Gruppe)	5	0,0	1	20,0	1	2	2				2	40,0	4	4			0,0
111300	Vergewalt./sex. Nötigung durch Gruppe	13	0,0	1	7,7	1	9	3				6	46,2	25	25		7	28,0
111400	Sonstige Straftaten gemäß § 177 Abs. 2 Nr. 1, Abs. 3 und 4 StGB	211	0,1	16	7,6	93	96	21	1			190	90,0	193	189	4	11	5,7
111500	Vergewaltigung/sex. Nötigung mit Todesfolge	1	0,0		0,0		1					1	100,0	1	1			0,0
112000	Sonstige sex. Nötigung	131	0,1	24	18,3	74	42	15				115	87,8	112	108	4	11	9,8
113000	Sex. Missbr. v. Schutzbef. pp., u. Ausnutzung e. Amtsst. o.e. Vertrauensverh.	31	0,0	2	6,5	20	8	3				29	93,5	30	27	3	1	3,3

Schl.-Zahl der Tat	Straftat	erfasste Fälle	% - Anteil an allen Taten	von Spalte 3 Versuche		Tatortverteilung				mit Schusswaffe		Aufklärung		Gesamtzahl	von Spalte 16			
						bis unter 20.000 Einwohner	20.000 bis unter 100.000	100.000 bis unter 500.000	unbekannt	ge-droht	ge-schossen	Fälle	in % (AQ)		männlich	weiblich	Nichtdeutsche Tatverdächtige	
				Fälle	in %	7	8	9	11	12	13	14	15		16	17	18	Anzahl
130000	Sexueller Missbrauch	734	0,4	36	4,9	371	280	81	2			605	82,4	558	536	22	18	3,2
131000	Sexueller Missbrauch von Kindern	450	0,2	29	6,4	218	179	52	1			391	86,9	370	353	17	11	3,0
131100	Sexuelle Handlungen gemäß § 176 Abs. 1 und 2 StGB	234	0,1	18	7,7	125	77	31	1			209	89,3	209	202	7	7	3,3
131200	Exhibitionistische/sex. Handlungen vor Kindern	50	0,0	2	4,0	18	31	1				33	66,0	25	23	2	1	4,0
131300	sex. Handlungen gemäß § 176 Abs. 4 Nr. 2 StGB	15	0,0	2	13,3	7	6	2				12	80,0	12	12			0,0
131400	Einwirken auf Kinder	30	0,0		0,0	12	12	6				23	76,7	24	23	1	1	4,2
131500	Vollzug des Beischlafs mit einem Kind oder Vornahme einer ähnl. sex. Handlung	80	0,0	4	5,0	42	34	4				77	96,3	79	73	6	1	1,3
131600	Schw. sex. Missbr. von Kindern zur Herst. u. Verbr. pornogr. Schriften	13	0,0	1	7,7	5	6	2				13	100,0	13	12	1		0,0
131700	Sonstiger schwerer sex. Missbr. von Kindern	25	0,0	2	8,0	9	11	5				22	88,0	23	22	1	1	4,3
132000	Exhibitionistische Handlungen und Erregung öffentlichen Ärgernisses	160	0,1		0,0	82	59	19				96	60,0	72	71	1	4	5,6
133000	Sex. Missbr. von Jugendlichen	76	0,0	6	7,9	44	26	6				76	100,0	80	77	3	2	2,5
134000	Sex. Missbr. Widerstandsunfähiger	48	0,0	1	2,1	27	16	4	1			42	87,5	47	46	1	2	4,3
140000	Ausnutzen sex. Neigung	228	0,1		0,0	108	88	31	1			197	86,4	198	182	16	5	2,5
141000	Förderung sex. Handl. Minderj. oder Ausbeuten von Prostituierten	13	0,0		0,0	6	6	1				12	92,3	11	5	6		0,0
141100	Förderung sex.r Handlungen Minderjähriger	7	0,0		0,0	3	3	1				7	100,0	8	2	6		0,0
141200	Ausbeuten von Prostituierten	6	0,0		0,0	3	3					5	83,3	3	3			0,0
142000	Zuhälterei	3	0,0		0,0	1	2					3	100,0	3	3			0,0
143000	Verbreitung pornographischer Schriften (Erzeugnisse)	210	0,1		0,0	100	79	30	1			180	85,7	182	174	8	4	2,2

Polizeiliche Kriminalstatistik

Grundtabelle

Berichtsjahr 2012

Schl.-Zahl der Tat	Straftat	erfasste Fälle	% - Anteil an allen Taten	von Spalte 3		Tatortverteilung				mit Schusswaffe		Aufklärung		Gesamtzahl	von Spalte 16			
				Versuche		bis unter 20.000	20.000 bis unter 100.000	100.000 bis unter 500.000	unbekannt	ge-	ge-	Fälle	in % (AQ)		männlich	weiblich	Nichtdeutsche Tatverdächtige	
				Fälle	in %	Einwohner	100.000	500.000		droht	schossen						Anzahl	in %
1	2	3	4	5	6	7	8	9	11	12	13	14	15	16	17	18	19	20
143100	Verbr. pornogr. Schriften (Erzeugnisse) an Personen unter 18 Jahren	20	0,0		0,0	8	10	2				14	70,0	16	14	2		0,0
143200	Verbr. kinderpornogr. Schriften (Erzeugnisse) durch gewerbs-/bandenm.Handeln	2	0,0		0,0	1	1					2	100,0	2	1	1		0,0
143300	Besitz/Verschaffung von Kinderpornographie	94	0,0		0,0	47	26	20	1			93	98,9	94	92	2	4	4,3
143400	Verbreitung von Kinderpornographie	57	0,0		0,0	28	26	3				41	71,9	42	41	1		0,0
143600	Besitz/Verschaffung von Jugendpornographie	4	0,0		0,0	2	2					4	100,0	4	4			0,0
143700	Verbreitung von Jugendpornographie	5	0,0		0,0	2	2	1				5	100,0	6	6			0,0
200000	Rohheitsdelikte und ST gg. die persönliche Freiheit	21.995	11,3	1.052	4,8	10.951	8.280	2.745	19	78	26	19.365	88,0	17.295	14.053	3.242	1.096	6,3
210000	Raub, räuberische Erpressung und räuberischer Angriff auf Kraftfahrer	1.110	0,6	210	18,9	407	525	177	1	56	2	684	61,6	940	852	88	126	13,4
211000	Raub, räub. Erpressung auf Geldinstitute, Postfilialen und -agenturen	18	0,0	3	16,7	11	5	2		6		11	61,1	11	10	1	1	9,1
211100	Raubüberfälle auf Geldinstitute (Banken/Sparkassen)	8	0,0	1	12,5	4	2	2		3		3	37,5	3	3			0,0
211200	Raub auf Postfilialen und -agenturen	10	0,0	2	20,0	7	3			3		8	80,0	8	7	1	1	12,5
212000	Raubüberfälle auf sonstige Zahlstellen und Geschäfte	76	0,0	19	25,0	35	30	11		23	1	40	52,6	58	55	3	8	13,8
212100	Raubüberfälle auf Spielhallen	12	0,0	1	8,3	5	4	3		3	1	7	58,3	14	13	1	3	21,4
212200	Raubüberfälle auf Tankstellen	12	0,0	1	8,3	6	3	3		3		6	50,0	9	9			0,0
213000	Raubüberfälle auf Geld- und Werttransporte	1	0,0		0,0			1					0,0					
213100	Raubüberfälle auf Geld- und Kassenboten	1	0,0		0,0			1					0,0					
214000	Räuberischer Angriff auf Kraftfahrer	4	0,0	2	50,0	3	1					2	50,0	3	3			0,0
214100	Beraubung von Taxifahrern		0,0									1		1	1			0,0

Polizeiliche Kriminalstatistik
Grundtabelle
 Berichtsjahr 2012

Schl.-Zahl der Tat	Straftat	erfasste Fälle	% - Anteil an allen Taten	von Spalte 3 Versuche		Tatortverteilung				mit Schusswaffe		Aufklärung		Gesamtzahl	von Spalte 16			
						bis unter 20.000 Einwohner	20.000 bis unter 100.000	100.000 bis unter 500.000	unbekannt	ge-droht	ge-schossen	Fälle	in % (AQ)		männlich	weiblich	Nichtdeutsche Tatverdächtige	
				Fälle	in %	7	8	9	11	12	13	14	15		16	17	18	Anzahl
1	2	3	4	5	6	7	8	9	11	12	13	14	15	16	17	18	19	20
216000	Handtaschenraub	116	0,1	27	23,3	34	67	15				38	32,8	45	43	2	5	11,1
217000	Sonstige Raubüberfälle auf Straßen, Wegen oder Plätzen	430	0,2	80	18,6	159	207	63	1	13		238	55,3	362	342	20	37	10,2
219000	Raubüberfälle in Wohnungen	128	0,1	17	13,3	43	56	29		10		100	78,1	183	160	23	12	6,6
220000	Körperverletzung davon:	13.228	6,8	698	5,3	6.367	5.117	1.741	3	4	22	11.854	89,6	11.475	9.239	2.236	728	6,3
221000	Körperverletzung mit Todesfolge	1	0,0		0,0	1							0,0					
222000	Gefährliche und schwere Körperverletzung darunter:	3.203	1,6	410	12,8	1.449	1.311	443		3	21	2.716	84,8	3.470	2.909	561	300	8,6
222100	Gefährliche und schwere Körperverletzung auf Straßen, Wegen oder Plätzen	1.255	0,6	149	11,9	499	542	214			17	967	77,1	1.438	1.245	193	125	8,7
223000	Misshandlung von Schutzbefohlenen darunter:	216	0,1		0,0	121	81	14				212	98,1	229	121	108	14	6,1
223100	Misshandlung von Kindern	166	0,1		0,0	91	64	11				166	100,0	178	91	87	8	4,5
224000	(Vorsätzliche leichte) Körperverletzung	9.067	4,6	288	3,2	4.378	3.487	1.199	3	1		8.313	91,7	7.753	6.324	1.429	448	5,8
225000	Fahrlässige Körperverletzung	741	0,4		0,0	418	238	85			1	613	82,7	670	452	218	10	1,5
230000	ST gg. die persönliche Freiheit davon:	7.657	3,9	144	1,9	4.177	2.638	827	15	18	2	6.827	89,2	6.363	5.293	1.070	355	5,6
231000	Menschenraub, Entziehung Minderjähriger, Kinderhandel davon:	93	0,0	6	6,5	47	35	11				92	98,9	89	45	44	13	14,6
231200	Entziehung Minderjähriger	93	0,0	6	6,5	47	35	11				92	98,9	89	45	44	13	14,6
232000	Freiheitsber., Nötigung, Bedrohung, Zwangsheirat, Nachstellung (Stalking) davon:	7.556	3,9	138	1,8	4.127	2.600	814	15	18	2	6.729	89,1	6.264	5.238	1.026	336	5,4
232100	Freiheitsberaubung	163	0,1	19	11,7	78	67	18				132	81,0	157	125	32	8	5,1
232200	Nötigung	2.914	1,5	118	4,0	1.693	939	272	10	1		2.452	84,1	2.563	2.118	445	111	4,3
232300	Bedrohung	3.317	1,7		0,0	1.741	1.181	391	4	17	2	3.098	93,4	2.927	2.532	395	206	7,0

Schl.-Zahl der Tat	Straftat	erfasste Fälle	% - Anteil an allen Taten	von Spalte 3 Versuche		Tatortverteilung				mit Schusswaffe		Aufklärung		Gesamtzahl	von Spalte 16			
						bis unter 20.000 Einwohner	20.000 bis unter 100.000	100.000 bis unter 500.000	unbekannt	ge-droht	ge-schossen	Fälle	in % (AQ)		männlich	weiblich	Nichtdeutsche Tatverdächtige	
				Fälle	in %	7	8	9	11	12	13	14	15		16	17	18	Anzahl
232400	Nachstellung	1.161	0,6		0,0	615	413	132	1			1.047	90,2	948	772	176	29	3,1
233000	Erpress. Menschenraub darunter:	5	0,0		0,0	1	2	2				5	100,0	13	12	1	5	38,5
235000	Angriff auf den Luft- und Seeverkehr	2	0,0		0,0	1	1						0,0					
236000	Menschenhandel z. Z. der sex. Ausbeutung davon:	1	0,0		0,0	1						1	100,0	1	1		1	100,0
236500	Menschenhandel zum Zweck der sex. Ausbeutung § 232 Abs. 4 StGB	1	0,0		0,0	1						1	100,0	1	1		1	100,0
3****	Diebstahl ohne erschwerende Umstände	31.134	16,0	634	2,0	13.727	12.559	4.835	13			15.055	48,4	13.548	9.546	4.002	1.888	13,9
3**100	EDS insg. von Kraftwagen einschl. unbefugter Gebrauch	291	0,1	17	5,8	181	78	32				187	64,3	204	184	20	12	5,9
3**200	EDS insg. von Moped/Krad einschl. unbefugter Gebrauch	93	0,0	5	5,4	61	26	6				34	36,6	46	44	2	3	6,5
3**300	EDS insg. von Fahrrad einschl. unbefugter Gebrauch	1.220	0,6	13	1,1	614	457	149				337	27,6	360	326	34	33	9,2
3**400	EDS insg. von Schusswaffen	3	0,0		0,0	3						1	33,3	1	1			0,0
3**500	EDS insg. von unbaren Zahlungsmitteln	879	0,5		0,0	322	439	118				123	14,0	134	92	42	16	11,9
3**700	EDS insg. von/aus Automaten	27	0,0	3	11,1	15	5	7				11	40,7	14	13	1	3	21,4
3**800	EDS insg. von Antiquitäten, Kunst- und sakralen Gegenständen	19	0,0		0,0	14	4	1				8	42,1	10	7	3	1	10,0
300000	EDS - Sonstiger	8.419	4,3	202	2,4	4.705	2.828	881	5			2.431	28,9	2.641	2.085	556	252	9,5
301*00	EDS insg. in/aus Gärten, Gartenanlagen, Gartenkolonien	540	0,3	7	1,3	366	145	29				108	20,0	142	114	28	9	6,3
302*00	EDS insg. in/aus Bungalow, Gartenlauben	128	0,1	10	7,8	75	42	11				34	26,6	45	41	4	3	6,7
303*00	EDS insg. in/aus Gärten, Gartenlauben und Gartenanlagen	668	0,3	17	2,5	441	187	40				142	21,3	183	151	32	12	6,6
304*00	EDS insg. in/aus Garagen, Carports	184	0,1	11	6,0	117	52	15				52	28,3	63	62	1	8	12,7

Schl.- Zahl der Tat	Straftat	erfasste Fälle	% - Anteil an allen Taten	von Spalte 3 Versuche		Tatortverteilung				mit Schusswaffe		Aufklärung		Gesamt- zahl	von Spalte 16			
						bis unter 20.000 Einwohner	20.000 bis unter 100.000	100.000 bis unter 500.000	unbe- kannt	ge- droht	ge- schossen	Fälle	in % (AQ)		männ- lich	weibl- lich	Nichtdeutsche Tatverdächtige	
				Fälle	in %	7	8	9	11	12	13	14	15		16	17	18	Anzahl
1	2	3	4	5	6	7	8	9	11	12	13	14	15	16	17	18	19	20
305*00	EDS insg. in/aus Banken, Sparkassen, Postfilialen und -agenturen und dgl.	37	0,0	1	2,7	13	19	5				12	32,4	15	10	5	3	20,0
310*00	EDS insg. in/aus Dienst-, Büro-, Fabrikations-, Werkstatt- und Lagerräumen	1.722	0,9	28	1,6	794	639	289				632	36,7	553	462	91	78	14,1
315*00	EDS insg. in/aus Gaststätten, Kantinen, Hotels und Pensionen	492	0,3	4	0,8	193	177	122				109	22,2	101	84	17	22	21,8
325*00	EDS insg. in/aus Kiosken, Warenhäusern, Verkaufsräumen	11.048	5,7	210	1,9	3.550	5.306	2.189	3			9.683	87,6	8.688	5.724	2.964	1.377	15,8
326*00	EDS insg. - Ladendiebstahl	10.269	5,3	193	1,9	3.269	5.000	1.998	2			9.514	92,6	8.560	5.634	2.926	1.351	15,8
335*00	EDS insg. in/aus Wohnungen	1.493	0,8	40	2,7	760	561	172				974	65,2	1.074	756	318	61	5,7
340*00	EDS insg. in/aus Boden-/Kellerräumen, Waschküchen	322	0,2	9	2,8	138	138	46				106	32,9	125	97	28	3	2,4
345*00	EDS insg. in/aus Baubuden und Baustellen	530	0,3	19	3,6	292	163	75				85	16,0	119	108	11	10	8,4
350*00	EDS insg. an/aus Kfz	4.156	2,1	80	1,9	1.988	1.651	514	3			383	9,2	355	324	31	73	20,6
360000	EDS - von/in/aus sonstigen Wasserfahrzeugen	94	0,0	5	5,3	54	34	6				17	18,1	23	20	3	3	13,0
361000	Diebstahl von Motorboot	5	0,0	1	20,0	2	2	1					0,0					
362000	Diebstahl von Segelboot	1	0,0		0,0		1						0,0					
363000	Diebstahl von Ruderboot	31	0,0	1	3,2	19	10	2				3	9,7	9	7	2		0,0
364000	EDS - in/aus Motorboot	27	0,0	2	7,4	15	10	2				6	22,2	6	6			0,0
365000	EDS - in/aus Segelboot	7	0,0		0,0	3	4					5	71,4	6	6		2	33,3
366000	EDS - in/aus Ruderboot	4	0,0		0,0	3	1						0,0					
367000	EDS von Bootsmotoren	7	0,0		0,0	5	2					2	28,6	2	2		1	50,0
368000	EDS von Bootsmotoren, spez. Außenbootsmotoren	3	0,0		0,0	2	1					1	33,3	1	1		1	100,0

Polizeiliche Kriminalstatistik
Grundtabelle
 Berichtsjahr 2012

Schl.-Zahl der Tat	Straftat	erfasste Fälle	% - Anteil an allen Taten	von Spalte 3 Versuche		Tatortverteilung				mit Schusswaffe		Aufklärung		Gesamtzahl	von Spalte 16			
						bis unter 20.000 Einwohner	20.000 bis unter 100.000	100.000 bis unter 500.000	unbekannt	ge- droht	ge- schossen	Fälle	in % (AQ)		männ- lich	weibl- lich	Nichtdeutsche Tatverdächtige	
				Fälle	in %										Anzahl	in %		
1	2	3	4	5	6	7	8	9	11	12	13	14	15	16	17	18	19	20
371000	EDS von Betäubungsmitteln aus Apotheken	2	0,0		0,0	1	1					1	50,0	1	1			0,0
373000	EDS von Betäubungsmitteln aus Krankenhäusern	9	0,0		0,0	4	5					7	77,8	6	4	2		0,0
375000	EDS von Rezeptformular zur Erlangung von Betäubungsmitteln	1	0,0		0,0	1							0,0					
381000	EDS von Fisch	22	0,0	3	13,6	19	3					6	27,3	9	9			0,0
382000	EDS von Fisch aus Reusen	14	0,0		0,0	13	1						0,0					
383000	EDS von Reusen und Netzen	14	0,0		0,0	9	5						0,0					
385000	EDS auf Friedhöfen und Grabstätten	100	0,1	1	1,0	55	44	1				27	27,0	17	13	4		0,0
386*00	EDS insg. auf Campingplätzen- und Raststätten	96	0,0	8	8,3	69	23	4				15	15,6	16	14	2	1	6,3
390*00	EDS insg. - Taschendiebstahl	1.104	0,6	5	0,5	346	414	342	2			45	4,1	46	32	14	12	26,1
4*****	Diebstahl unter erschwerenden Umständen	48.750	25,0	7.805	16,0	23.957	18.113	6.662	18			7.818	16,0	4.772	4.321	451	1.271	26,6
4**100	BSD insg. von Kraftwagen	3.064	1,6	990	32,3	1.483	1.137	444				438	14,3	480	463	17	255	53,1
4**200	BSD insg. von Moped/Krad	890	0,5	80	9,0	457	307	125	1			222	24,9	223	218	5	38	17,0
4**300	BSD insg. von Fahrrad	12.508	6,4	98	0,8	4.140	5.677	2.690	1			1.112	8,9	535	500	35	85	15,9
4**400	BSD insg. von Schusswaffen	18	0,0	1	5,6	13	3	2				6	33,3	7	7		1	14,3
4**500	BSD insg. von unbaren Zahlungsmitteln	399	0,2	4	1,0	222	131	46				38	9,5	47	41	6	14	29,8
4**700	BSD insg. von/aus Automaten	361	0,2	74	20,5	209	88	64				85	23,5	76	70	6	9	11,8
4**800	BSD insg. von Antiquitäten, Kunst- und sakralen Gegenständen	25	0,0	6	24,0	18	7					3	12,0	4	3	1		0,0
401*00	BSD insg. in/aus Gärten, Gartenanlagen, Gartenkolonien	1.115	0,6	208	18,7	549	488	78				157	14,1	157	139	18	22	14,0

Polizeiliche Kriminalstatistik
Grundtabelle
 Berichtsjahr 2012

Schl.-Zahl der Tat	Straftat	erfasste Fälle	% - Anteil an allen Taten	von Spalte 3 Versuche		Tatortverteilung				mit Schusswaffe		Aufklärung		Gesamtzahl	von Spalte 16			
						bis unter 20.000 Einwohner	20.000 bis unter 100.000	100.000 bis unter 500.000	unbekannt	ge-droht	ge-schossen	Fälle	in % (AQ)		männlich	weiblich	Nichtdeutsche Tatverdächtige	
				Fälle	in %	7	8	9	11	12	13	14	15		16	17	18	Anzahl
402*00	BSD insg. in/aus Bungalow, Gartenlauben	2.086	1,1	509	24,4	1.183	785	118				546	26,2	203	184	19	31	15,3
403*00	BSD insg. in/aus Gärten, Gartenlauben und Gartenanlagen	3.201	1,6	717	22,4	1.732	1.273	196				703	22,0	321	287	34	47	14,6
404*00	BSD insg. in/aus Garagen, Carports	1.982	1,0	537	27,1	1.024	698	260				275	13,9	264	248	16	34	12,9
405*00	BSD insg. in/aus Banken, Sparkassen, Postfilialen und -agenturen und dgl.	39	0,0	11	28,2	16	9	14				14	35,9	22	22		4	18,2
410*00	BSD insg. in/aus Dienst-, Büro-, Fabrikations-, Werkstatt- und Lagerräumen	5.117	2,6	1.136	22,2	3.091	1.335	691				1.118	21,8	921	854	67	160	17,4
415*00	BSD insg. in/aus Gaststätten, Kantinen, Hotels und Pensionen	839	0,4	168	20,0	479	251	109				181	21,6	185	178	7	15	8,1
425*00	BSD insg. in/aus Kiosken, Warenhäusern, Verkaufsräumen	1.697	0,9	558	32,9	918	525	253	1			576	33,9	622	539	83	207	33,3
426*00	BSD insg. - Ladendiebstahl	220	0,1	11	5,0	77	102	41				168	76,4	235	180	55	143	60,9
435*00	BSD insg. - Wohnungseinbruchdiebstahl	3.735	1,9	1.040	27,8	2.396	1.058	281				953	25,5	663	572	91	97	14,6
436*00	BSD insg. - Tageswohnungseinbruch	1.965	1,0	454	23,1	1.312	544	109				502	25,5	299	260	39	77	25,8
440*00	BSD insg. in/aus Boden-, Kellerräumen, Waschküchen	4.247	2,2	814	19,2	889	2.461	897				584	13,8	301	274	27	39	13,0
445*00	BSD insg. in/aus Baubuden und Baustellen	1.049	0,5	119	11,3	560	306	182	1			165	15,7	163	152	11	37	22,7
450*00	SDS insg. an/aus Kfz	8.223	4,2	986	12,0	4.702	2.749	764	8			786	9,6	519	497	22	220	42,4
456000	Schwerer Diebstahl an Fahrrad	261	0,1	5	1,9	91	137	33				25	9,6	33	29	4	3	9,1
457000	Schwerer Diebstahl an Wasserfahrzeug	67	0,0	3	4,5	40	20	6	1			4	6,0	6	5	1		0,0
460000	Schwerer Diebstahl von/in/aus Wasserfahrzeug	414	0,2	21	5,1	289	108	17				36	8,7	49	44	5	11	22,4
461000	Schwerer Diebstahl von Motorboot	19	0,0	1	5,3	13	5	1				3	15,8	5	4	1		0,0
462000	Schwerer Diebstahl von Segelboot	2	0,0		0,0		1	1					0,0					

Polizeiliche Kriminalstatistik
Grundtabelle
 Berichtsjahr 2012

Schl.- Zahl der Tat	Straftat	erfasste Fälle	% - Anteil an allen Taten	von Spalte 3 Versuche		Tatortverteilung				mit Schusswaffe		Aufklärung		Gesamt- zahl	von Spalte 16			
						bis unter 20.000 Einwohner	20.000 bis unter 100.000	100.000 bis unter 500.000	unbe- kannt	ge- droht	ge- schossen	Fälle	in % (AQ)		männ- lich	weibl- lich	Nichtdeutsche Tatverdächtige	
				Fälle	in %	7	8	9	11	12	13	14	15		16	17	18	Anzahl
1	2	3	4	5	6	7	8	9	11	12	13	14	15	16	17	18	19	20
463000	Schwerer Diebstahl von Ruderboot	75	0,0	3	4,0	62	12	1				11	14,7	15	13	2		0,0
464000	Schwerer Diebstahl - in/aus Motorboot	65	0,0	4	6,2	46	15	4				5	7,7	8	8		2	25,0
465000	Schwerer Diebstahl - in/aus Segelboot	10	0,0	2	20,0	2	8						0,0					
466000	Schwerer Diebstahl - in/aus Ruderboot	4	0,0	1	25,0	3	1						0,0					
467000	Schwerer Diebstahl - von Bootsmotoren	194	0,1	4	2,1	132	54	8				16	8,2	17	17		11	64,7
468000	Schwerer Diebstahl von Bootsmotoren, spez. Außenbootsmotoren	155	0,1	2	1,3	108	42	5				10	6,5	11	11		9	81,8
471000	Schwerer Diebstahl - von Btm aus Apotheken	7	0,0	2	28,6	4	3					2	28,6	2	2			0,0
472000	Schwerer Diebstahl - von Btm aus Arztpraxen	2	0,0		0,0		2					1	50,0	3	3			0,0
473000	Schwerer Diebstahl - von Btm aus Krankenhäusern	2	0,0	1	50,0		2						0,0					
481000	Schwerer Diebstahl von Fisch	6	0,0		0,0	5	1						0,0					
483000	Schwerer Diebstahl von Reusen und Netzen	4	0,0		0,0	3	1						0,0					
485000	Schwerer Diebstahl auf Friedhöfen und Grabstätten	72	0,0	7	9,7	44	28					15	20,8	4	3	1		0,0
486*00	BSD insg. auf Campingplätzen- und Raststätten	157	0,1	11	7,0	98	58	1				18	11,5	23	21	2	5	21,7
490*00	BSD insg. - Taschendiebstahl	62	0,0	4	6,5	19	28	15				9	14,5	13	11	2	8	61,5
****00	Diebstahl insgesamt	79.884	40,9	8.439	10,6	37.684	30.672	11.497	31			22.873	28,6	17.188	12.839	4.349	2.963	17,2
***200	Diebstahl insg. von Moped/Krad einschl. unbefugte Gebrauch	983	0,5	85	8,6	518	333	131	1			256	26,0	254	248	6	41	16,1
***300	Diebstahl insg. von Fahrrad einschl. unbefugter Gebrauch	13.728	7,0	111	0,8	4.754	6.134	2.839	1			1.449	10,6	850	784	66	108	12,7
***400	Diebstahl insg. von Schusswaffen	21	0,0	1	4,8	16	3	2				7	33,3	8	8		1	12,5

Schl.-Zahl der Tat	Straftat	erfasste Fälle	% - Anteil an allen Taten	von Spalte 3 Versuche		Tatortverteilung				mit Schusswaffe		Aufklärung		Gesamtzahl	von Spalte 16			
						bis unter 20.000 Einwohner	20.000 bis unter 100.000	100.000 bis unter 500.000	unbekannt	ge-droht	ge-schossen	Fälle	in % (AQ)		männlich	weiblich	Nichtdeutsche Tatverdächtige	
				Fälle	in %	7	8	9	11	12	13	14	15		16	17	18	Anzahl
1	2	3	4	5	6	7	8	9	11	12	13	14	15	16	17	18	19	20
***500	Diebstahl insg. von unbaren ZM	1.278	0,7	4	0,3	544	570	164				161	12,6	179	131	48	30	16,8
***700	Diebstahl insg. von/aus Automaten	388	0,2	77	19,8	224	93	71				96	24,7	90	83	7	12	13,3
***800	Diebstahl insg. von Antiquitäten, Kunst- und sakralen Gegenständen	44	0,0	6	13,6	32	11	1				11	25,0	14	10	4	1	7,1
*00000	Diebstahl insg. - Sonstiger	17.319	8,9	1.962	11,3	9.758	6.008	1.542	11			4.201	24,3	3.870	3.189	681	554	14,3
*01*00	Diebstahl insg. in/aus Gärten, Gartenanlagen, Gartenkolonien	1.655	0,8	215	13,0	915	633	107				265	16,0	293	247	46	31	10,6
*02*00	Diebstahl insg. in/aus Bungalow, Gartenlauben	2.214	1,1	519	23,4	1.258	827	129				580	26,2	239	216	23	34	14,2
*03*00	Diebstahl insg. in/aus Gärten, Gartenlauben und Gartenanlagen	3.869	2,0	734	19,0	2.173	1.460	236				845	21,8	484	418	66	56	11,6
*04*00	Diebstahl insg. in/aus Garagen, Carports	2.166	1,1	548	25,3	1.141	750	275				327	15,1	314	297	17	42	13,4
*05*00	Diebstahl insg. in/aus Banken, Sparkassen, Postfilialen und -agenturen u. dgl.	76	0,0	12	15,8	29	28	19				26	34,2	36	31	5	6	16,7
*10*00	Diebstahl insg. in/aus Dienst-, Büro-, Fabrikations-, Werkstatt- u. Lagerräumen	6.839	3,5	1.164	17,0	3.885	1.974	980				1.750	25,6	1.409	1.256	153	234	16,6
*15*00	Diebstahl insg. in/aus Gaststätten, Kantinen, Hotels und Pensionen	1.331	0,7	172	12,9	672	428	231				290	21,8	277	253	24	37	13,4
*25*00	Diebstahl insg. in/aus Kiosken, Warenhäusern, Verkaufsräumen	12.745	6,5	768	6,0	4.468	5.831	2.442	4			10.259	80,5	9.163	6.134	3.029	1.532	16,7
*26*00	Diebstahl insg. Ladendiebstahl	10.489	5,4	204	1,9	3.346	5.102	2.039	2			9.682	92,3	8.712	5.746	2.966	1.445	16,6
*35*00	Diebstahl insg. in/aus Wohnungen	5.228	2,7	1.080	20,7	3.156	1.619	453				1.927	36,9	1.677	1.275	402	151	9,0
*36*00	Tageswohnungseinbruch	1.965	1,0	454	23,1	1.312	544	109				502	25,5	299	260	39	77	25,8
*40*00	Diebstahl insg. in/aus Boden-, Kellerräumen und Waschküchen	4.569	2,3	823	18,0	1.027	2.599	943				690	15,1	415	362	53	42	10,1
*45*00	Diebstahl insg. in/aus Baubuden und Baustellen	1.579	0,8	138	8,7	852	469	257	1			250	15,8	270	248	22	45	16,7
*50*00	Diebstahl insg. an/aus Kfz	12.379	6,3	1.066	8,6	6.690	4.400	1.278	11			1.169	9,4	810	759	51	277	34,2

Schl.-Zahl der Tat	Straftat	erfasste Fälle	% - Anteil an allen Taten	von Spalte 3 Versuche		Tatortverteilung				mit Schusswaffe		Aufklärung		Gesamtzahl	von Spalte 16			
						bis unter 20.000 Einwohner	20.000 bis unter 100.000	100.000 bis unter 500.000	unbekannt	ge-droht	ge-schossen	Fälle	in % (AQ)		männlich	weiblich	Nichtdeutsche Tatverdächtige	
				Fälle	in %	7	8	9	11	12	13	14	15		16	17	18	Anzahl
1	2	3	4	5	6	7	8	9	11	12	13	14	15	16	17	18	19	20
*56000	Diebstahl insgesamt an Fahrrädern	540	0,3	6	1,1	179	266	95				54	10,0	63	56	7	4	6,3
*57000	Diebstahl insgesamt an Wasserfahrzeugen	85	0,0	3	3,5	49	28	7	1			4	4,7	6	5	1		0,0
*60000	Diebstahl insg. von/in/aus sonstigen Wasserfahrzeugen	508	0,3	26	5,1	343	142	23				53	10,4	60	54	6	14	23,3
*61000	Diebstahl insg. von Motorboot	24	0,0	2	8,3	15	7	2				3	12,5	5	4	1		0,0
*62000	Diebstahl insg. von Segelboot	3	0,0		0,0		2	1					0,0					
*63000	Diebstahl insg. von Ruderboot	106	0,1	4	3,8	81	22	3				14	13,2	24	20	4		0,0
*64*00	Diebstahl insg. in/aus Motorboot	92	0,0	6	6,5	61	25	6				11	12,0	9	9		2	22,2
*65*00	Diebstahl insg. in/aus Segelboot	17	0,0	2	11,8	5	12					5	29,4	6	6		2	33,3
*66*00	Diebstahl insg. in/aus Ruderboot	8	0,0	1	12,5	6	2						0,0					
*67000	Diebstahl insg. von Bootsmotoren	201	0,1	4	2,0	137	56	8				18	9,0	19	19		12	63,2
*68000	Diebstahl insg. von Außenbordmotoren	158	0,1	2	1,3	110	43	5				11	7,0	12	12		10	83,3
*71000	Diebstahl insg. von Btm aus Apotheken	9	0,0	2	22,2	5	4					3	33,3	3	3			0,0
*72000	Diebstahl insg. von Btm aus Arztpraxen	2	0,0		0,0		2					1	50,0	3	3			0,0
*73000	Diebstahl insg. von Btm aus Krankenhäusern	11	0,0	1	9,1	4	7					7	63,6	6	4	2		0,0
*75000	Diebstahl insg. von Rezeptformularen zur Erlangung von Btm	1	0,0		0,0	1							0,0					
*81000	Diebstahl insg. von Fisch	28	0,0	3	10,7	24	4					6	21,4	9	9			0,0
*82000	Diebstahl insg. von Fisch aus Reusen	17	0,0		0,0	16	1						0,0					
*83000	Diebstahl insg. von Reusen und Netzen	18	0,0		0,0	12	6						0,0					

Polizeiliche Kriminalstatistik
Grundtabelle
 Berichtsjahr 2012

Schl.-Zahl der Tat	Straftat	erfasste Fälle	% - Anteil an allen Taten	von Spalte 3 Versuche		Tatortverteilung				mit Schusswaffe		Aufklärung		Gesamtzahl	von Spalte 16			
						bis unter 20.000 Einwohner	20.000 bis unter 100.000	100.000 bis unter 500.000	unbekannt	ge-droht	ge-schossen	Fälle	in % (AQ)		männlich	weiblich	Nichtdeutsche Tatverdächtige	
				Fälle	in %	7	8	9	11	12	13	14	15		16	17	18	19
*85000	Diebstahl insg. auf Friedhöfen und Grabstätten	172	0,1	8	4,7	99	72	1				42	24,4	19	14	5		0,0
*86*00	Diebstahl insg. auf Campingplätzen- und Raststätten	253	0,1	19	7,5	167	81	5				33	13,0	39	35	4	6	15,4
*90*00	Diebstahl insg. Taschendiebstahl	1.166	0,6	9	0,8	365	442	357	2			54	4,6	58	42	16	20	34,5
500000	Vermögens- und Fälschungsdelikte	36.992	19,0	2.859	7,7	19.532	12.717	4.609	134			27.855	75,3	17.395	12.222	5.173	2.639	15,2
510000	Betrug davon:	27.263	14,0	2.770	10,2	13.621	9.861	3.658	123			20.049	73,5	13.081	9.092	3.989	1.797	13,7
511000	Waren- und Warenkreditbetrug	11.414	5,8	329	2,9	5.853	4.077	1.458	26			8.270	72,5	4.745	3.285	1.460	602	12,7
511100	Betrügerisches Erlangen von Kfz	78	0,0	1	1,3	43	18	17				70	89,7	63	57	6	10	15,9
511200	Sonstiger Warenkreditbetrug	7.405	3,8	279	3,8	4.489	1.840	1.069	7			4.679	63,2	3.238	2.154	1.084	471	14,5
511201	Tankbetrug	3.799	1,9	6	0,2	2.699	865	234	1			1.445	38,0	1.278	1.022	256	246	19,2
511300	Warenbetrug	3.931	2,0	49	1,2	1.321	2.219	372	19			3.521	89,6	1.531	1.141	390	122	8,0
512000	Grundstücks- und Baubetrug	48	0,0	1	2,1	31	14	3				45	93,8	64	58	6	12	18,8
513000	Beteiligungs- und Kapitalanlagebetrug davon:	298	0,2	2	0,7	276	14	7	1			294	98,7	45	32	13	3	6,7
513200	Anlagebetrug	283	0,1		0,0	268	10	5				283	100,0	32	25	7	1	3,1
513400	Beteiligungsbetrug	5	0,0	2	40,0	3		2				2	40,0	3	2	1	1	33,3
513500	Kautionsbetrug	7	0,0		0,0	4	2		1			6	85,7	7	3	4	1	14,3
513600	Umschuldungsbetrug	3	0,0		0,0	1	2					3	100,0	3	2	1		0,0
514000	Geldkreditbetrug	205	0,1	33	16,1	75	91	38	1			174	84,9	204	147	57	29	14,2
514100	Kreditbetrug § 265b StGB	14	0,0		0,0	6	6	2				14	100,0	18	13	5	2	11,1

Schl.-Zahl der Tat	Straftat	erfasste Fälle	% - Anteil an allen Taten	von Spalte 3 Versuche		Tatortverteilung				mit Schusswaffe		Aufklärung		Gesamtzahl	von Spalte 16			
						bis unter 20.000 Einwohner	20.000 bis unter 100.000	100.000 bis unter 500.000	unbekannt	ge-droht	ge-schossen	Fälle	in % (AQ)		männ-lich	weibl-lich	Nichtdeutsche Tatverdächtige	
				Fälle	in %										Anzahl	in %		
1	2	3	4	5	6	7	8	9	11	12	13	14	15	16	17	18	19	20
514200	Subventionsbetrug	50	0,0		0,0	11	34	5				49	98,0	70	57	13	3	4,3
514300	Kreditbetrug § 263 StGB	97	0,0	18	18,6	38	34	24	1			92	94,8	101	67	34	15	14,9
514400	Wechselbetrug	42	0,0	15	35,7	20	15	7				18	42,9	11	7	4	9	81,8
514500	Wertpapierbetrug	2	0,0		0,0		2					1	50,0	4	3	1		0,0
515000	Erschleichen von Leistungen	3.436	1,8	8	0,2	1.183	1.491	760	2			3.360	97,8	2.226	1.789	437	526	23,6
516000	Betrug m. rechtsw. erl. unbarer ZM	1.535	0,8	94	6,1	743	490	276	26			591	38,5	444	320	124	97	21,8
516200	Betrug m. rechtsw. erl. Debitkarten ohne PIN (Lastschriftverfahren)	295	0,2	5	1,7	176	66	53				105	35,6	60	46	14	21	35,0
516300	Betrug m. rechtsw. erl. Debitkarten mit PIN	465	0,2	36	7,7	195	185	80	5			205	44,1	170	113	57	20	11,8
516400	Betrug m. rechtsw. erlangter Kreditkarten	171	0,1	13	7,6	68	49	53	1			81	47,4	51	35	16	11	21,6
516500	Betrug m. rechtsw. erl. Daten von Zahlungskarten	544	0,3	35	6,4	274	174	77	19			167	30,7	153	116	37	41	26,8
516900	Betrug m. rechtsw. erl. sonstiger unbarer ZM	60	0,0	5	8,3	30	16	13	1			33	55,0	28	24	4	8	28,6
517000	Sonstiger Betrug	10.327	5,3	2.303	22,3	5.460	3.684	1.116	67			7.315	70,8	5.973	3.937	2.036	602	10,1
517100	Leistungsbetrug	350	0,2	42	12,0	170	141	38	1			274	78,3	206	181	25	27	13,1
517200	Leistungskreditbetrug	824	0,4	15	1,8	449	273	101	1			764	92,7	645	430	215	38	5,9
517300	Arbeitsvermittlungsbetrug	60	0,0	7	11,7	5	11	44				58	96,7	59	44	15	1	1,7
517400	Betrug z.N.v. Versich. und Versich.missbrauch	107	0,1	17	15,9	66	32	9				103	96,3	115	78	37	9	7,8
517500	Computerbetrug	450	100,0	104	23,1	234	163	41	12			111	24,7	117	91	26	34	29,1
520000	Veruntreuungen davon:	1.356	0,7		0,0	788	426	142				1.338	98,7	741	556	185	45	6,1

Schl.-Zahl der Tat	Straftat	erfasste Fälle	% - Anteil an allen Taten	von Spalte 3 Versuche		Tatortverteilung				mit Schusswaffe		Aufklärung		Gesamtzahl	von Spalte 16			
						bis unter 20.000 Einwohner	20.000 bis unter 100.000	100.000 bis unter 500.000	unbekannt	ge-droht	ge-schossen	Fälle	in % (AQ)		männlich	weiblich	Nichtdeutsche Tatverdächtige	
				Fälle	in %	7	8	9	11	12	13	14	15		16	17	18	Anzahl
521000	Untreue darunter:	260	0,1		0,0	155	67	38				246	94,6	283	182	101	12	4,2
521100	Untreue bei Kapitalanlagegeschäften	2	0,0		0,0		1	1				1	50,0	1	1			0,0
522000	Vorenthalten und Veruntreuen von Arbeitsentgelt	1.094	0,6		0,0	632	358	104				1.090	99,6	462	379	83	33	7,1
523000	Missbrauch von Scheck- und Kreditkarten	2	0,0		0,0	1	1					2	100,0	2		2		0,0
530000	Unterschlagung	5.176	2,7	25	0,5	3.318	1.363	492	3			3.811	73,6	2.126	1.471	655	141	6,6
531000	Unterschlagung von Kfz	305	0,2	1	0,3	175	100	30				286	93,8	296	240	56	47	15,9
540000	Urkundenfälschung darunter:	2.766	1,4	46	1,7	1.535	950	275	6			2.255	81,5	1.995	1.531	464	662	33,2
541000	Fälschung technischer Aufzeichnungen	107	0,1		0,0	93	13	1				105	98,1	107	104	3	41	38,3
542000	Fälschung zur Erlangung von Btm	29	0,0	3	10,3	8	11	10				22	75,9	17	10	7		0,0
543000	Fälschung beweis erheblicher Daten, Täuschung im Rechtsverkehr bei Datenverarbeitung	353	0,2	27	7,6	197	101	53	2			147	41,6	80	65	15	6	7,5
550000	Geld- und Wertzeichenfälschung	312	0,2	18	5,8	200	85	25	2			283	90,7	171	120	51	42	24,6
551000	Geld- und Wertzeichenfälschung einschl. Vorbereitungshandlungen	97	0,0		0,0	92	4	1				97	100,0	13	10	3	8	61,5
552000	Inverkehrbringen von Falschgeld §§ 146 Abs. 1 Nr. 3, 147 StGB	170	0,1	7	4,1	89	65	15	1			171	100,6	146	99	47	26	17,8
553000	Fälsch. v. Zahlungskarten mit/ohne Garantiefunktion, Schecks u. Wechseln davon	45	0,0	11	24,4	19	16	9	1			15	33,3	12	11	1	8	66,7
553100	Gebr. falscher Zahlungsk. mit oder ohne Garantiefunktion, Schecks und Wechsel	34	0,0	7	20,6	14	14	5	1			14	41,2	11	10	1	8	72,7
553200	Nachmachen, Verfälschen, Verschaffen, Feilhalten o. Überl. falscher Zahlungsk	11	0,0	4	36,4	5	2	4				1	9,1	1	1			0,0
560000	Insolvenzstraftaten	119	0,1		0,0	70	32	17				119	100,0	138	115	23	17	12,3
561000	Bankrott	82	0,0		0,0	48	23	11				81	98,8	105	89	16	13	12,4

Schl.-Zahl der Tat	Straftat	erfasste Fälle	% - Anteil an allen Taten	von Spalte 3 Versuche		Tatortverteilung				mit Schusswaffe		Aufklärung		Gesamtzahl	von Spalte 16			
						bis unter 20.000 Einwohner	20.000 bis unter 100.000	100.000 bis unter 500.000	unbekannt	ge-droht	ge-schossen	Fälle	in % (AQ)		männ-lich	weibl-lich	Nichtdeutsche Tatverdächtige	
				Fälle	in %	7	8	9	11	12	13	14	15		16	17	18	Anzahl
563000	Verletzung der Buchführungspflicht	33	0,0		0,0	19	9	5				34	103,0	42	34	8	7	16,7
564000	Gläubigerbegünstigung	4	0,0		0,0	3		1				4	100,0	6	6			0,0
600000	Sonstige Straftatbestände (StGB)	44.561	22,8	515	1,2	21.601	17.208	5.650	102	1	21	23.281	52,2	20.082	15.353	4.729	1.328	6,6
610000	Erpressung	200	0,1	78	39,0	105	71	24				150	75,0	196	174	22	15	7,7
611000	Erpressung auf sex. Grundlage	5	0,0	1	20,0	3	1	1				4	80,0	4	4			0,0
620000	Widerstand gg. die Staatsgewalt und ST gg. die öff. Ordnung	4.565	2,3	9	0,2	2.086	1.749	725	5	1		4.047	88,7	3.996	3.289	707	301	7,5
621000	Widerstand gg. die Staatsgewalt	695	0,4	5	0,7	245	309	139	2			681	98,0	665	588	77	66	9,9
622000	Hausfriedensbruch	2.529	1,3		0,0	1.199	931	399				2.246	88,8	2.298	1.894	404	186	8,1
622100	Hausfriedensbruch gemäß § 123 StGB	2.527	1,3		0,0	1.197	931	399				2.244	88,8	2.293	1.889	404	186	8,1
622200	Schwerer Hausfriedensbruch	2	0,0		0,0	2						2	100,0	5	5			0,0
623000	Landfriedensbruch	13	0,0		0,0	5	6	2				11	84,6	101	73	28	5	5,0
624000	Vortäuschen einer Straftat darunter:	374	0,2		0,0	157	169	48				372	99,5	395	270	125	22	5,6
624100	Vortäuschen eines Raubes	27	0,0		0,0	10	16	1				27	100,0	29	21	8		0,0
624200	Vortäuschen eines Diebstahls	72	0,0		0,0	31	30	11				74	102,8	79	64	15	4	5,1
626000	Gewaltdarstellung darunter:	7	0,0		0,0	4	3					5	71,4	5	5			0,0
626100	Gewaltdarstellung - Schriften an Personen unter 18 Jahren	1	0,0		0,0		1					1	100,0	1	1			0,0
627000	Volksverhetzung	166	0,1		0,0	84	64	18				127	76,5	155	146	9	3	1,9
630000	Begünstigung, Strafvereitelung, Hehlerei u. Geldwäsche	1.044	0,5	37	3,5	576	377	74	17			1.000	95,8	994	819	175	387	38,9

Schl.- Zahl der Tat	Straftat	erfasste Fälle	% - Anteil an allen Taten	von Spalte 3 Versuche		Tatortverteilung				mit Schusswaffe		Aufklärung		Gesamt- zahl	von Spalte 16			
						bis unter 20.000 Einwohner	20.000 bis unter 100.000	100.000 bis unter 500.000	unbe- kannt	ge- droht	ge- schossen	Fälle	in % (AQ)		männ- lich	weibl- lich	Nichtdeutsche Tatverdächtige	
				Fälle	in %	7	8	9	11	12	13	14	15		16	17	18	Anzahl
1	2	3	4	5	6	7	8	9	11	12	13	14	15	16	17	18	19	20
631000	Hehlerei von Kfz	250	0,1	3	1,2	132	112	6				236	94,4	280	273	7	221	78,9
631100	Gewerbsmäßige Hehlerei von Kfz	24	0,0		0,0	15	9					24	100,0	26	26		23	88,5
631200	Bandenhehlerei von Kfz	6	0,0		0,0	4	2					6	100,0	18	18		16	88,9
631300	Gewerbsmäßige Bandenhehlerei von Kfz	3	0,0		0,0	2	1					1	33,3	3	3		3	100,0
632000	Sonstige Hehlerei	566	0,3	3	0,5	331	173	47	15			554	97,9	500	422	78	155	31,0
632100	Gewerbsmäßige Hehlerei	158	0,1		0,0	124	17	3	14			157	99,4	56	50	6	20	35,7
632200	Bandenhehlerei	3	0,0		0,0	2	1					3	100,0	14	11	3	4	28,6
632300	Gewerbsmäßige Bandenhehlerei	3	0,0		0,0	3						3	100,0	6	6		4	66,7
633000	Geldwäsche, Verschleierung unrechtmäßig erl. Vermögenswerte	113	0,1	15	13,3	55	41	15	2			99	87,6	93	55	38	12	12,9
640000	Brandstiftung und Herbeiführen einer Brandgefahr darunter:	1.591	0,8	79	5,0	1.025	432	134				763	48,0	786	645	141	31	3,9
641000	(Vorsätzliche) Brandstiftung und Herbeiführen einer Brandgefahr	1.110	0,6	79	7,1	721	298	91				384	34,6	361	323	38	13	3,6
650000	Wettbewerbs-, Korruptions- und Amtsdelikte	578	0,3	3	0,5	246	259	51	22			336	58,1	367	306	61	11	3,0
651000	Vorteilsannahme, Bestechlichkeit	207	0,1		0,0	83	93	16	15			116	56,0	112	89	23	2	1,8
651100	Vorteilsannahme § 331 StGB	103	0,1		0,0	51	34	3	15			56	54,4	51	40	11		0,0
651200	Bestechlichkeit § 332 StGB	104	0,1		0,0	32	59	13				60	57,7	64	52	12	2	3,1
652000	Vorteilsgewährung, Bestechung	169	0,1	3	1,8	76	78	11	4			119	70,4	126	108	18	3	2,4
652100	Vorteilsgewährung	71	0,0		0,0	40	26	2	3			55	77,5	51	43	8	1	2,0
652200	Bestechung	98	0,1	3	3,1	36	52	9	1			64	65,3	77	67	10	2	2,6

Schl.-Zahl der Tat	Straftat	erfasste Fälle	% - Anteil an allen Taten	von Spalte 3 Versuche		Tatortverteilung				mit Schusswaffe		Aufklärung		Gesamtzahl	von Spalte 16			
						bis unter 20.000 Einwohner	20.000 bis unter 100.000	100.000 bis unter 500.000	unbekannt	ge- droht	ge- schossen	Fälle	in % (AQ)		männ- lich	weibl- lich	Nichtdeutsche Tatverdächtige	
				Fälle	in %	7	8	9	11	12	13	14	15		16	17	18	Anzahl
1	2	3	4	5	6	7	8	9	11	12	13	14	15	16	17	18	19	20
655000	Sonstige Straftaten im Amt	160	0,1		0,0	68	69	22	1			73	45,6	102	84	18	1	1,0
655100	Körperverletzung im Amt	69	0,0		0,0	24	32	13				30	43,5	49	43	6		0,0
655200	Verletzung des Dienstgeheimnisses	12	0,0		0,0	5	6		1			3	25,0	5	2	3		0,0
657000	Bestechlichkeit und Bestechung im geschäftlichen Verkehr	30	0,0		0,0	12	15	1	2			20	66,7	34	28	6	1	2,9
657100	Bestechlichkeit und Bestechung gemäß § 299 StGB	30	0,0		0,0	12	15	1	2			20	66,7	34	28	6	1	2,9
660000	Strafbarer Eigennutz	490	0,3	2	0,4	310	160	19	1		3	422	86,1	462	428	34	20	4,3
661000	Glücksspiel	1	0,0		0,0		1					1	100,0	1	1			0,0
662000	Wilderei	443	0,2		0,0	288	145	10			3	377	85,1	404	388	16	18	4,5
662001	Fischwilderei	368	0,2		0,0	221	140	7				353	95,9	366	354	12	16	4,4
662100	Jagdwilderei	75	0,0		0,0	67	5	3			3	24	32,0	38	34	4	2	5,3
663000	Wucher	4	0,0		0,0	2	1	1				2	50,0	4	2	2		0,0
670000	Alle sonstigen ST gemäß StGB - ohne Verkehrsdelikte	36.093	18,5	307	0,9	17.253	14.160	4.623	57		18	16.563	45,9	14.662	10.924	3.738	628	4,3
671000	Verletzung der Unterhaltspflicht	402	0,2		0,0	218	136	47	1			398	99,0	386	368	18	26	6,7
672000	Verletzung der Fürsorge- oder Erziehungspflicht	289	0,1		0,0	125	140	24				274	94,8	309	90	219	12	3,9
673000	Beleidigung	6.382	3,3		0,0	3.249	2.420	707	6			5.816	91,1	5.630	3.696	1.934	218	3,9
673100	Beleidigung auf sex. Grundlage	406	0,2		0,0	198	159	48	1			322	79,3	335	259	76	20	6,0
674000	Sachbeschädigung	24.654	12,6	251	1,0	11.463	9.781	3.407	3		18	7.407	30,0	6.401	5.481	920	241	3,8
674100	Sachbeschädigung an Kfz	5.261	2,7	23	0,4	2.350	2.163	747	1			1.402	26,6	1.324	1.113	211	41	3,1

Schl.-Zahl der Tat	Straftat	erfasste Fälle	% - Anteil an allen Taten	von Spalte 3 Versuche		Tatortverteilung				mit Schusswaffe		Aufklärung		Gesamtzahl	von Spalte 16			
						bis unter 20.000 Einwohner	20.000 bis unter 100.000	100.000 bis unter 500.000	unbekannt	ge-droht	ge-schossen	Fälle	in % (AQ)		männlich	weiblich	Nichtdeutsche Tatverdächtige	
				Fälle	in %	7	8	9	11	12	13	14	15		16	17	18	Anzahl
1	2	3	4	5	6	7	8	9	11	12	13	14	15	16	17	18	19	20
674200	Datenveränderung, Computersabotage	283	0,1	140	49,5	126	108	48	1			40	14,1	25	23	2	5	20,0
674300	Sonstige Sachb. auf Straßen, Wegen oder Plätzen	2.777	1,4	11	0,4	1.237	1.125	415			1	729	26,3	918	854	64	22	2,4
674500	Zerstörung wichtiger Arbeitsmittel	34	0,0	8	23,5	14	17	3				24	70,6	27	22	5	2	7,4
675000	Sprengstoff- und Strahlungsverbrechen	92	0,0	2	2,2	34	37	21				39	42,4	45	42	3		0,0
675200	Herbeiführen einer Sprengstoffexplosion	92	0,0	2	2,2	34	37	21				39	42,4	45	42	3		0,0
676000	Straftaten gg. die Umwelt	312	0,2	1	0,3	205	89	15	3			199	63,8	242	214	28	24	9,9
676100	Gewässerverunreinigung	41	0,0		0,0	28	8	5				22	53,7	25	23	2	2	8,0
676200	Luftverunreinigung	6	0,0		0,0	5	1					7	116,7	7	6	1		0,0
676300	Verurs. v. Lärm, Erschütterungen und nichtionisierenden Strahlen	3	0,0		0,0	2		1				3	100,0	4	2	2		0,0
676400	Unerlaubter Umgang mit gefährlichen Abfällen	135	0,1		0,0	81	48	3	3			89	65,9	111	97	14	5	4,5
676500	Unerlaubtes Betreiben von Anlagen	13	0,0		0,0	8	5					13	100,0	28	24	4	2	7,1
676600	Unerl. Umgang mit radioaktiven Stoffen und anderen gef. Gütern	1	0,0		0,0		1						0,0					
676700	Gefährdung schutzbedürftiger Gebiete	5	0,0		0,0	2	2	1				2	40,0	4	3	1		0,0
676800	Abfallein- / -aus- und -durchfuhr gemäß § 326 Abs. 2 StGB	15	0,0		0,0	12	3					13	86,7	14	14		12	85,7
676900	Schwere Gefährdung durch Freisetzen von Giften § 330a StGB	5	0,0	1	20,0	3	2					3	60,0	4	4			0,0
678000	Ausspähen von Daten	746	0,4		0,0	354	258	97	37			143	19,2	134	108	26	23	17,2
679000	Weitere Straftaten mit Umweltrelevanz	3	0,0		0,0	3						1	33,3	1	1			0,0
700000	Strafrechtliche Nebengesetze	10.272	5,3	116	1,1	5.207	3.963	1.041	61		44	9.462	92,1	8.363	7.036	1.327	2.656	31,8

Schl.-Zahl der Tat	Straftat	erfasste Fälle	% - Anteil an allen Taten	von Spalte 3 Versuche		Tatortverteilung				mit Schusswaffe		Aufklärung		Gesamtzahl	von Spalte 16			
						bis unter 20.000 Einwohner	20.000 bis unter 100.000	100.000 bis unter 500.000	unbekannt	ge- droht	ge- schossen	Fälle	in % (AQ)		männ- lich	weibl- lich	Nichtdeutsche Tatverdächtige	
				Fälle	in %										Anzahl	in %		
1	2	3	4	5	6	7	8	9	11	12	13	14	15	16	17	18	19	20
710000	ST gg. strafrechtl. Nebengesetze auf dem Wirtschaftssektor	830	0,4	6	0,7	395	280	153	2			714	86,0	751	625	126	123	16,4
712000	Straftaten nach AktG, GenG, GmbHG, HGB, RechnungslegungsG, UmwandlungsG, InsO	279	0,1		0,0	158	84	37				280	100,4	372	313	59	51	13,7
712200	Insolvenzverschleppung § 15a InsO	278	0,1		0,0	158	83	37				279	100,4	372	313	59	51	13,7
713000	Delikte i.Z.m. Schwarzarbeitsbekämpfungs- und Arbeitnehmerüberlassungsgesetz	7	0,0		0,0	4	1	2				3	42,9	3	2	1	1	33,3
714000	Straftaten i.V.m. dem Bankgewerbe sowie Wertpapierhandelsgesetz	2	0,0		0,0	1		1					0,0					
715000	ST i.Z.m. Urheberrechtsbestimmungen	223	0,1	1	0,4	111	55	56	1			184	82,5	153	115	38	11	7,2
715100	Softwarepiraterie (private Anwendung z.B. Computerspiele)	6	0,0		0,0	3	3					6	100,0	4	2	2		0,0
715200	Softwarepiraterie in Form gewerbsmäßigen Handelns	1	0,0		0,0			1					0,0					
715300	Verrat von Betriebs- und Geschäftsgeheim. nach § 17 Abs. 1 und 4 UWG	14	0,0		0,0	6	2	6				10	71,4	15	12	3		0,0
715400	Verrat von Betriebs- und Geschäftsgeheim. nach § 17 Abs. 2 und 4 UWG	4	0,0		0,0	1	2	1				4	100,0	7	4	3		0,0
716000	ST i.Z.m. Lebensmitteln (z.B. Lebensmittel- und Futtermittelgesetzbuch)	153	0,1	4	2,6	67	61	25				137	89,5	124	106	18	8	6,5
716100	ST nach dem Lebensmittel- und Bedarfsgg.ständegesetz	27	0,0		0,0	16	10	1				25	92,6	34	23	11	3	8,8
716200	ST nach dem Arzneimittelgesetz	125	0,1	4	3,2	51	51	23				111	88,8	89	83	6	5	5,6
719000	Sonst. ST (Nebengesetze) a. d. Wirtschaftssektor (z.B. RennwG)	166	0,1	1	0,6	54	79	32	1			110	66,3	105	94	11	52	49,5
719200	ST nach UWG ohne § 17	8	0,0		0,0	3	3	1	1			3	37,5	4	2	2		0,0
720000	ST gg. sonstige strafrechtliche Nebengesetze -ohne Verkehrsdelikte-	4.461	2,3	86	1,9	2.236	1.791	387	47		28	4.138	92,8	3.959	3.246	713	2.358	59,6
721000	ST gg. § 27 Abs. 2 des Jugendschutzgesetzes	3	0,0		0,0	2	1					3	100,0	3	3			0,0
722000	ST gg. § 27 Abs. 1 des Jugendschutzgesetzes	17	0,0		0,0	10	7					16	94,1	19	13	6	1	5,3

Schl.- Zahl der Tat	Straftat	erfasste Fälle	% - Anteil an allen Taten	von Spalte 3 Versuche		Tatortverteilung				mit Schusswaffe		Aufklärung		Gesamt- zahl	von Spalte 16			
						bis unter 20.000 Einwohner	20.000 bis unter 100.000	100.000 bis unter 500.000	unbe- kannt	ge- droht	ge- schossen	Fälle	in % (AQ)		männ- lich	weibl- lich	Nichtdeutsche Tatverdächtige	
				Fälle	in %	7	8	9	11	12	13	14	15		16	17	18	Anzahl
1	2	3	4	5	6	7	8	9	11	12	13	14	15	16	17	18	19	20
725000	ST gg. das Aufenthalts-, das Asylverf.- und das Freizügigkeitsgesetz/EU	2.453	1,3	85	3,5	1.234	1.051	122	46			2.331	95,0	2.162	1.580	582	2.129	98,5
725100	Unerlaubte Einreise gem. § 95 Abs. 1 Nr. 3 und Abs. 2 Nr. 1a Aufenthaltsgesetz	1.075	0,6	79	7,3	521	541	11	2			1.071	99,6	1.069	778	291	1.065	99,6
725200	Einschleusen von Ausländern gemäß § 96 Aufenthaltsgesetz	255	0,1	3	1,2	161	91	2	1			150	58,8	168	144	24	153	91,1
725300	Erschleichen eines Aufenthaltstitels gemäß § 95 Abs. 2 Nr. 2 Aufenthaltsgesetz	56	0,0	1	1,8	12	32	12				55	98,2	62	41	21	53	85,5
725400	Einschleusen mit Todesfolge; gewerbs- und bandenm. Einschl. v. Ausländern	12	0,0	1	8,3	6	6					8	66,7	14	12	2	14	100,0
725500	ST gg. §§ 84, 85 Asylverfahrensgesetz	54	0,0		0,0	19	28	7				55	101,9	49	46	3	49	100,0
725700	Unerl. Aufenthalt gem. § 95 Abs. 1 Nr. 1, 2 und Abs. 2 Nr. 1b Aufenthaltsgesetz	766	0,4		0,0	420	244	60	42			758	99,0	710	464	246	701	98,7
725800	Einreise oder Aufenthalt trotz Versagung des Freizügigkeitsrechts	29	0,0		0,0	16	13					29	100,0	26	26		26	100,0
725900	Sonstige Verstöße gg. das Aufenthaltsgesetz	206	0,1	1	0,5	79	96	30	1			205	99,5	159	144	15	157	98,7
726000	ST gg. das Sprengstoff-, das Waffen- und das KriegswaffenkontrollG	1.697	0,9	1	0,1	873	615	209			28	1.546	91,1	1.560	1.461	99	182	11,7
726100	ST gg. das Sprengstoffgesetz	261	0,1		0,0	91	121	49				238	91,2	251	249	2	6	2,4
726200	ST gg. das Waffengesetz	1.398	0,7	1	0,1	760	479	159			28	1.278	91,4	1.307	1.212	95	174	13,3
726300	ST gg. das Kriegswaffenkontrollgesetz	38	0,0		0,0	22	15	1				30	78,9	34	32	2	2	5,9
728000	ST gg. das Bundes- (oder Landes-) Datenschutzgesetz	26	0,0		0,0	14	6	6				19	73,1	20	12	8	2	10,0
730000	Rauschgiftdelikte -BtMG-	4.628	2,4	16	0,3	2.333	1.796	487	12			4.397	95,0	3.767	3.314	453	212	5,6
731000	Allg. Verstöße gemäß § 29 BtMG (soweit nicht unter 7340 pp. zu erfassen)	3.816	2,0	13	0,3	1.943	1.456	414	3			3.661	95,9	3.080	2.697	383	167	5,4
731100	Allg. Verstoß (§ 29 BtMG) - mit Heroin	49	0,0		0,0	12	28	9				46	93,9	40	37	3	15	37,5
731200	Allgemeiner Verstoß (§ 29 BtMG) - mit Kokain einschl. Crack	145	0,1		0,0	79	49	17				136	93,8	139	119	20	13	9,4

Schl.-Zahl der Tat	Straftat	erfasste Fälle	% - Anteil an allen Taten	von Spalte 3 Versuche		Tatortverteilung				mit Schusswaffe		Aufklärung		Gesamtzahl	von Spalte 16			
						bis unter 20.000 Einwohner	20.000 bis unter 100.000	100.000 bis unter 500.000	unbekannt	ge-droht	ge-schossen	Fälle	in % (AQ)		männ-lich	weibl-lich	Nichtdeutsche Tatverdächtige	
				Fälle	in %	7	8	9	11	12	13	14	15		16	17	18	Anzahl
1	2	3	4	5	6	7	8	9	11	12	13	14	15	16	17	18	19	20
731300	Allg. Verstoß (§ 29 BtMG) - mit LSD	6	0,0		0,0	3	3					6	100,0	7	6	1		0,0
731400	Allg. Verstoß - mit Amphet./Methamphet in Pulver- o. flüss. Form	1.162	0,6	7	0,6	653	384	125				1.128	97,1	930	801	129	32	3,4
731500	Allg. Verstoß - mit Amphet./Methamphet (Ecstasy)	114	0,1		0,0	78	31	5				110	96,5	89	72	17	3	3,4
731800	Allg. Verstoß (§ 29 BtMG) - mit Cannabis und Zubereitungen	2.155	1,1	5	0,2	1.042	868	242	3			2.063	95,7	1.883	1.667	216	87	4,6
731900	Allg. Verstoß (§ 29 BtMG) - mit sonst. Btm	185	0,1	1	0,5	76	93	16				172	93,0	170	146	24	19	11,2
732000	Illegaler Handel/Schmuggel mit/von Rauschgiften gemäß § 29 BtMG	480	0,2	2	0,4	241	194	45				434	90,4	453	416	37	14	3,1
732100	Illegaler Handel mit und Schmuggel (§ 29 BtMG) - mit/von Heroin	4	0,0		0,0	1	2	1				3	75,0	4	4		1	25,0
732200	Illegaler Handel mit und Schmuggel (§ 29 BtMG) - mit/von Kokain einschl. Crack	22	0,0		0,0	9	10	3				20	90,9	22	21	1	1	4,5
732300	Illegaler Handel mit und Schmuggel (§ 29 BtMG) - mit/von LSD	1	0,0		0,0	1						1	100,0	1	1			0,0
732400	III. Handel/Schmuggel mit/von Amphet./Methamphet in Pulver- o. flüss. Form	107	0,1		0,0	55	43	9				102	95,3	107	97	10		0,0
732500	III. Handel/Schmuggel mit/von Amphet./Methamphet (Ecstasy)	9	0,0		0,0	5	4					9	100,0	12	11	1		0,0
732800	III. Handel mit und Schmuggel (§ 29 BtMG) - mit/von Cannabis und Zubereitungen	277	0,1	1	0,4	139	107	31				245	88,4	262	243	19	10	3,8
732900	III. Handel mit und Schmuggel (§ 29 BtMG) - mit/von sonstigen Btm	60	0,0	1	1,7	31	28	1				54	90,0	58	51	7	2	3,4
733000	III. Einfuhr von Btm gem. § 30 Abs. 1 Nr. 4 BtMG (in nicht ger. Menge)	12	0,0	1	8,3	5	3		4			12	100,0	29	22	7	16	55,2
733200	III. Einfuhr in nicht ger. Menge - von Kokain einschl. Crack	3	0,0		0,0	1			2			3	100,0	4	4		2	50,0
733400	III. Einf. in n. ger. Menge - v. Amphet./Methamphetin Pulver- o. flüss. Form	7	0,0	1	14,3	3	3		1			7	100,0	23	17	6	14	60,9
733800	III. Einfuhr in nicht ger. Menge - von Cannabis und Zubereitungen	1	0,0		0,0	1						1	100,0	2	1	1		0,0
733900	III. Einfuhr in nicht ger. Menge (§ 30 Abs. 1 Nr. 4 BtMG) - von sonstigen Btm	1	0,0		0,0				1			1	100,0	1	1			0,0

Schl.-Zahl der Tat	Straftat	erfasste Fälle	% - Anteil an allen Taten	von Spalte 3 Versuche		Tatortverteilung				mit Schusswaffe		Aufklärung		Gesamtzahl	von Spalte 16			
						bis unter 20.000 Einwohner	20.000 bis unter 100.000	100.000 bis unter 500.000	unbekannt	ge-droht	ge-schossen	Fälle	in % (AQ)		männ-lich	weibl-lich	Nichtdeutsche Tatverdächtige	
				Fälle	in %	7	8	9	11	12	13	14	15		16	17	18	Anzahl
1	2	3	4	5	6	7	8	9	11	12	13	14	15	16	17	18	19	20
734000	Sonstige Verstöße gg. das BtMG	320	0,2		0,0	144	143	28	5			290	90,6	379	338	41	17	4,5
734100	Illegaler Anbau von Betäubungsmitteln	110	0,1		0,0	62	40	8				87	79,1	104	90	14	5	4,8
734200	Betäubungsmittelanbau, -herstellung und -handel als Mitglied einer Bande	8	0,0		0,0		6	1	1			7	87,5	17	16	1	2	11,8
734500	Abgabe, Verabr. o. Überl. v. Btm an Minderjährige	19	0,0		0,0	7	5	7				20	105,3	23	19	4	2	8,7
734700	Illegale Verschreibung/Verabreichung durch Ärzte	1	0,0		0,0	1						1	100,0	1	1			0,0
734800	Ill.(r) Handel, Herstellung, Abgabe und Besitz in nicht ger. Menge von Btm	182	0,1		0,0	74	92	12	4			175	96,2	243	221	22	8	3,3
740000	ST gg. strafr. Nebengesetze auf dem Umweltsektor (neben Schlüssel 7160)	353	0,2	8	2,3	243	96	14			16	213	60,3	246	200	46	6	2,4
741000	ST nach dem ChemikalienG	2	0,0	1	50,0	1	1					2	100,0	3	3			0,0
742000	ST nach dem Infektionsschutz- und TierseuchenG	1	0,0		0,0	1						1	100,0	1	1			0,0
743000	ST nach dem Bundesnaturschutz-, Tierschutz-, Bundesjagd- und PflanzenschutzG	338	0,2	7	2,1	234	90	14			16	204	60,4	235	190	45	4	1,7
890000	ST insgesamt, o. Verst. g. Aufenth.-, Asylverf.- u. FreizügigkeitsG/EU	192.693	98,7	13.010	6,8	94.451	72.353	25.584	305	80	92	101.724	52,8	66.520	50.088	16.432	7.663	11,5
891000	Rauschgiftkriminalität darunter:	4.680	2,4	22	0,5	2.351	1.820	497	12			4.430	94,7	3.792	3.331	461	212	5,6
891100	direkte Beschaffungskriminalität	52	0,0	6	11,5	18	24	10				33	63,5	28	19	9		0,0
892000	Gewaltkriminalität	4.605	2,4	672	14,6	1.982	1.969	652	2	60	24	3.656	79,4	4.567	3.909	658	444	9,7
893000	Wirtschaftskriminalität und zwar:	3.119	1,6	25	0,8	1.891	843	373	12			2.917	93,5	1.556	1.221	335	157	10,1
893100	Wikri bei Betrug	1.122	0,6	20	1,8	810	172	132	8			1.057	94,2	582	448	134	52	8,9
893200	Wikri - Insolvenzstraftaten gemäß StGB und Nebenstrafrecht	397	0,2		0,0	228	115	54				398	100,3	424	354	70	55	13,0
893300	Wikri - im Anlage- und Finanzierungsbereich pp.	333	0,2	3	0,9	287	20	25	1			327	98,2	82	63	19	8	9,8

Schl.- Zahl der Tat	Straftat	erfasste Fälle	% - Anteil an allen Taten	von Spalte 3 Versuche		Tatortverteilung				mit Schusswaffe		Aufklärung		Gesamt- zahl	von Spalte 16			
						bis unter 20.000 Einwohner	20.000 bis unter 100.000	100.000 bis unter 500.000	unbe- kannt	ge- droht	ge- schossen	Fälle	in % (AQ)		männ- lich	weibl- lich	Nichtdeutsche Tatverdächtige	
				Fälle	in %	7	8	9	11	12	13	14	15		16	17	18	Anzahl
1	2	3	4	5	6	7	8	9	11	12	13	14	15	16	17	18	19	20
893400	Wikri - Wettbewerbsdelikte	104	0,1		0,0	45	26	32	1			82	78,8	92	71	21	12	13,0
893500	Wikri - i.Z.m. Arbeitsverhältnissen	1.098	0,6		0,0	608	352	138				1.095	99,7	467	383	84	32	6,9
893600	Wikri - Betrug und Untreue i.Z.m. Beteiligungen und Kapitalanlagen	290	0,1	2	0,7	271	11	8				286	98,6	36	28	8	2	5,6
894000	KFZ-Kriminalität	22.611	11,6	2.186	9,7	11.572	8.341	2.685	13			4.044	17,9	3.442	3.079	363	836	24,3
895000	Menschenhandel	1	0,0		0,0	1						1	100,0	1	1		1	100,0
896000	ST gegen Bestimmungen zum Schutze der Jugend	41	0,0		0,0	20	19	2				34	82,9	39	31	8	1	2,6
897000	Computerkriminalität	2.435	1,2	329	13,5	1.181	857	340	57			723	29,7	568	430	138	86	15,1
898000	Umweltkriminalität	1.356	0,7	15	1,1	840	428	85	3		19	966	71,2	1.057	947	110	56	5,3
898100	Umweltstraftaten gemäß 29. Abschnitt des StGB	312	0,2	1	0,3	205	89	15	3			199	63,8	242	214	28	24	9,9
898200	Sonstige Straftaten nach dem StGB mit Umweltrelevanz	538	0,3	2	0,4	325	182	31			3	417	77,5	450	431	19	18	4,0
898300	Umweltstraftaten gemäß strafrechtlichen Nebengesetzen	506	0,3	12	2,4	310	157	39			16	350	69,2	369	305	64	14	3,8
899000	Straßenkriminalität	39.877	20,4	2.608	6,5	18.050	15.725	6.085	17	13	18	6.901	17,3	6.134	5.482	652	861	14,0
899100	Straßenraub	551	0,3	109	19,8	196	275	79	1	13		278	50,5	404	382	22	42	10,4
899200	Straßendiebstahl	29.840	15,3	2.310	7,7	13.672	11.546	4.607	15			3.401	11,4	2.339	2.181	158	644	27,5
899500	Sachbeschädigung durch Graffiti insgesamt	7.058	3,6	5	0,1	2.637	3.156	1.265				1.802	25,5	852	779	73	10	1,2

Tabelle 02

- Grundtabelle - Wirtschaftskriminalität

Die Tabelle 02 entspricht für die Teilmenge der Wirtschaftsdelikte in Aufbau und Zählweise der Tabelle 01.

Soweit bei einem Tabellenausdruck für Schlüsselzahlen keine Werte auszuwerfen sind, wird diese Zeile unterdrückt.

Schl.-Zahl der Tat	Straftat	erfasste Fälle	% - Anteil an allen Taten	von Spalte 3 Versuche		Tatortverteilung				mit Schusswaffe		Aufklärung		Gesamtzahl	von Spalte 16			
						bis unter 20.000 Einwohner	20.000 bis unter 100.000	100.000 bis unter 500.000	unbekannt	ge-droht	ge-schossen	Fälle	in % (AQ)		männlich	weiblich	Nichtdeutsche Tatverdächtige	
				Fälle	in %	7	8	9	11	12	13	14	15		16	17	18	Anzahl
1	2	3	4	5	6	7	8	9	11	12	13	14	15	16	17	18	19	20
-----	Straftaten insgesamt	3.119	100,0	25	0,8	1.891	843	373	12			2.917	93,5	1.556	1.221	335	157	10,1
500000	Vermögens- und Fälschungsdelikte	2.447	78,5	20	0,8	1.575	589	275	8			2.371	96,9	1.140	887	253	99	8,7
510000	Betrug davon:	1.122	36,0	20	1,8	810	172	132	8			1.057	94,2	582	448	134	52	8,9
511000	Waren- und Warenkreditbetrug	60	1,9	1	1,7	26	13	21				57	95,0	45	38	7	8	17,8
511100	Betrügerisches Erlangen von Kfz	12	0,4		0,0			12				12	100,0	7	7		1	14,3
511200	Sonstiger Warenkreditbetrug	23	0,7	1	4,3	12	4	7				21	91,3	19	15	4	7	36,8
511300	Warenbetrug	25	0,8		0,0	14	9	2				24	96,0	19	16	3		0,0
512000	Grundstücks- und Baubetrug	6	0,2	1	16,7	3	2	1				6	100,0	15	15		1	6,7
513000	Beteiligungs- und Kapitalanlagebetrug davon:	298	9,6	2	0,7	276	14	7	1			294	98,7	45	32	13	3	6,7
513200	Anlagebetrug	283	9,1		0,0	268	10	5				283	100,0	32	25	7	1	3,1
513400	Beteiligungsbetrug	5	0,2	2	40,0	3		2				2	40,0	3	2	1	1	33,3
513500	Kautionsbetrug	7	0,2		0,0	4	2		1			6	85,7	7	3	4	1	14,3
513600	Umschuldungsbetrug	3	0,1		0,0	1	2					3	100,0	3	2	1		0,0
514000	Geldkreditbetrug	83	2,7	1	1,2	21	40	22				82	98,8	107	88	19	8	7,5
514100	Kreditbetrug § 265b StGB	14	0,4		0,0	6	6	2				14	100,0	18	13	5	2	11,1
514200	Subventionsbetrug	50	1,6		0,0	11	34	5				49	98,0	70	57	13	3	4,3
514300	Kreditbetrug § 263 StGB	18	0,6		0,0	3		15				18	100,0	17	16	1	2	11,8
514400	Wechselbetrug	1	0,0	1	100,0	1						1	100,0	2	2		1	50,0

Polizeiliche Kriminalstatistik
Grundtabelle Wirtschaftskriminalität
 Berichtsjahr 2012

Schl.-Zahl der Tat	Straftat	erfasste Fälle	% - Anteil an allen Taten	von Spalte 3 Versuche		Tatortverteilung				mit Schusswaffe		Aufklärung		Gesamtzahl	von Spalte 16			
						bis unter 20.000 Einwohner	20.000 bis unter 100.000	100.000 bis unter 500.000	unbekannt	ge-droht	ge-schossen	Fälle	in % (AQ)		männlich	weiblich	Nichtdeutsche Tatverdächtige	
				Fälle	in %	7	8	9	11	12	13	14	15		16	17	18	Anzahl
1	2	3	4	5	6	7	8	9	11	12	13	14	15	16	17	18	19	20
516000	Betrug m. rechsw. erl. unbarer ZM	11	0,4		0,0	8	1	1	1			3	27,3	3	3		2	66,7
516200	Betrug m. rechsw. erl. Debitkarten ohne PIN (Lastschriftverfahren)	5	0,2		0,0	5						1	20,0	1	1		1	100,0
516300	Betrug m. rechsw. erl. Debitkarten mit PIN	1	0,0		0,0	1							0,0					
516400	Betrug m. rechsw. erlangter Kreditkarten	1	0,0		0,0		1						0,0					
516500	Betrug m. rechsw. erl. Daten von Zahlungskarten	4	0,1		0,0	2		1	1			2	50,0	2	2		1	50,0
517000	Sonstiger Betrug	664	21,3	15	2,3	476	102	80	6			615	92,6	391	294	97	32	8,2
517100	Leistungsbetrug	10	0,3	1	10,0	3	5	1	1			9	90,0	15	13	2		0,0
517200	Leistungskreditbetrug	174	5,6		0,0	128	36	9	1			169	97,1	76	65	11	6	7,9
517300	Arbeitsvermittlungsbetrug	42	1,3		0,0	1	5	36				41	97,6	41	32	9		0,0
517400	Betrug z.N.v. Versich. und Versich.missbrauch	1	0,0		0,0	1						1	100,0	1	1			0,0
517500	Computerbetrug	15	0,5	2	13,3	9	6					2	13,3	2	2		2	100,0
520000	Veruntreuungen davon:	1.167	37,4		0,0	674	375	118				1.160	99,4	533	425	108	40	7,5
521000	Untreue darunter:	114	3,7		0,0	68	29	17				107	93,9	114	80	34	8	7,0
521100	Untreue bei Kapitalanlagegeschäften	2	0,1		0,0		1	1				1	50,0	1	1			0,0
522000	Vorenthalten und Veruntreuen von Arbeitsentgelt	1.053	33,8		0,0	606	346	101				1.053	100,0	425	350	75	32	7,5
530000	Unterschlagung	22	0,7		0,0	12	5	5				23	104,5	29	23	6	4	13,8
531000	Unterschlagung von Kfz	4	0,1		0,0	1		3				4	100,0	3	3		1	33,3
540000	Urkundenfälschung darunter:	14	0,4		0,0	8	4	2				10	71,4	17	13	4	1	5,9

Polizeiliche Kriminalstatistik
Grundtabelle Wirtschaftskriminalität
 Berichtsjahr 2012

Schl.-Zahl der Tat	Straftat	erfasste Fälle	% - Anteil an allen Taten	von Spalte 3 Versuche		Tatortverteilung				mit Schusswaffe		Aufklärung		Gesamtzahl	von Spalte 16			
						bis unter 20.000 Einwohner	20.000 bis unter 100.000	100.000 bis unter 500.000	unbekannt	ge-droht	ge-schossen	Fälle	in % (AQ)		männlich	weiblich	Nichtdeutsche Tatverdächtige	
																	Anzahl	in %
1	2	3	4	5	6	7	8	9	11	12	13	14	15	16	17	18	19	20
550000	Geld- und Wertzeichenfälschung	3	0,1		0,0	1	1	1				2	66,7	2	2		2	100,0
553000	Fälsch. v. Zahlungskarten mit/ohne Garantiefunktion, Schecks u. Wechseln davon	3	0,1		0,0	1	1	1				2	66,7	2	2		2	100,0
553100	Gebr. falscher Zahlungsk. mit oder ohne Garantiefunktion, Schecks und Wechsel	2	0,1		0,0	1	1					2	100,0	2	2		2	100,0
553200	Nachmachen, Verfälschen, Verschaffen, Feilhalten o. Überl. falscher Zahlungsk	1	0,0		0,0			1					0,0					
560000	Insolvenzstraftaten	119	3,8		0,0	70	32	17				119	100,0	138	115	23	17	12,3
561000	Bankrott	82	2,6		0,0	48	23	11				81	98,8	105	89	16	13	12,4
563000	Verletzung der Buchführungspflicht	33	1,1		0,0	19	9	5				34	103,0	42	34	8	7	16,7
564000	Gläubigerbegünstigung	4	0,1		0,0	3		1				4	100,0	6	6			0,0
600000	Sonstige Straftatbestände (StGB)	236	7,6	5	2,1	92	122	20	2			141	59,7	175	148	27	12	6,9
630000	Begünstigung, Strafvereitelung, Hehlerei u. Geldwäsche	20	0,6	3	15,0	9	9	2				15	75,0	15	12	3	1	6,7
633000	Geldwäsche, Verschleierung unrechtmäßig erl. Vermögenswerte	20	0,6	3	15,0	9	9	2				15	75,0	15	12	3	1	6,7
650000	Wettbewerbs-, Korruptions- und Amtsdelikte	201	6,4		0,0	72	109	18	2			118	58,7	145	122	23	8	5,5
651000	Vorteilsannahme, Bestechlichkeit	67	2,1		0,0	16	42	9				31	46,3	32	25	7		0,0
651200	Bestechlichkeit § 332 StGB	67	2,1		0,0	16	42	9				31	46,3	32	25	7		0,0
652000	Vorteilsgewährung, Bestechung	105	3,4		0,0	41	54	8	2			66	62,9	73	62	11	3	4,1
652100	Vorteilsgewährung	34	1,1		0,0	17	14	1	2			25	73,5	25	21	4	1	4,0
652200	Bestechung	71	2,3		0,0	24	40	7				41	57,7	48	41	7	2	4,2
657000	Bestechlichkeit und Bestechung im geschäftlichen Verkehr	17	0,5		0,0	8	9					13	76,5	25	19	6	1	4,0

Polizeiliche Kriminalstatistik
Grundtabelle Wirtschaftskriminalität
 Berichtsjahr 2012

Schl.-Zahl der Tat	Straftat	erfasste Fälle	% - Anteil an allen Taten	von Spalte 3 Versuche		Tatortverteilung				mit Schusswaffe		Aufklärung		Gesamtzahl	von Spalte 16			
						bis unter 20.000 Einwohner	20.000 bis unter 100.000	100.000 bis unter 500.000	unbekannt	ge-droht	ge-schossen	Fälle	in % (AQ)		männlich	weiblich	Nichtdeutsche Tatverdächtige	
				Fälle	in %	7	8	9	11	12	13	14	15		16	17	18	Anzahl
1	2	3	4	5	6	7	8	9	11	12	13	14	15	16	17	18	19	20
657100	Bestechlichkeit und Bestechung gemäß § 299 StGB	17	0,5		0,0	8	9					13	76,5	25	19	6	1	4,0
670000	Alle sonstigen ST gemäß StGB - ohne Verkehrsdelikte	15	0,5	2	13,3	11	4					8	53,3	15	14	1	3	20,0
674000	Sachbeschädigung	2	0,1	2	100,0		2						0,0					
674200	Datenveränderung, Computersabotage	2	0,1	2	100,0		2						0,0					
676000	Straftaten gg. die Umwelt	9	0,3		0,0	9						7	77,8	14	13	1	3	21,4
676400	Unerlaubter Umgang mit gefährlichen Abfällen	6	0,2		0,0	6						5	83,3	12	11	1	2	16,7
676800	Abfallein- / -aus- und -durchfuhr gemäß § 326 Abs. 2 StGB	2	0,1		0,0	2						2	100,0	2	2		1	50,0
678000	Ausspähen von Daten	4	0,1		0,0	2	2					1	25,0	1	1			0,0
700000	Strafrechtliche Nebengesetze	436	14,0		0,0	224	132	78	2			405	92,9	507	416	91	79	15,6
710000	ST gg. strafrechtl. Nebengesetze auf dem Wirtschaftssektor	433	13,9		0,0	224	130	78	1			402	92,8	504	413	91	76	15,1
712000	Straftaten nach AktG, GenG, GmbHG, HGB, RechnungslegungsG, UmwandlungsG, InsO	279	8,9		0,0	158	84	37				280	100,4	372	313	59	51	13,7
712200	Insolvenzverschleppung § 15a InsO	278	8,9		0,0	158	83	37				279	100,4	372	313	59	51	13,7
713000	Delikte i.Z.m. Schwarzarbeitsbekämpfungs- und Arbeitnehmerüberlassungsgesetz	2	0,1		0,0	1		1					0,0					
714000	Straftaten i.V.m. dem Bankgewerbe sowie Wertpapierhandelsgesetz	2	0,1		0,0	1		1					0,0					
715000	ST i.Z.m. Urheberrechtsbestimmungen	84	2,7		0,0	35	19	30				71	84,5	69	50	19	8	11,6
715200	Softwarepiraterie in Form gewerbsmäßigen Handelns	1	0,0		0,0			1					0,0					
715300	Verrat von Betriebs- und Geschäftsgeheim. nach § 17 Abs. 1 und 4 UWG	14	0,4		0,0	6	2	6				10	71,4	15	12	3		0,0
715400	Verrat von Betriebs- und Geschäftsgeheim. nach § 17 Abs. 2 und 4 UWG	4	0,1		0,0	1	2	1				4	100,0	7	4	3		0,0

Polizeiliche Kriminalstatistik
Grundtabelle Wirtschaftskriminalität
 Berichtsjahr 2012

Schl.-Zahl der Tat	Straftat	erfasste Fälle	% - Anteil an allen Taten	von Spalte 3 Versuche		Tatortverteilung				mit Schusswaffe		Aufklärung		Gesamtzahl	von Spalte 16			
						bis unter 20.000 Einwohner	20.000 bis unter 100.000	100.000 bis unter 500.000	unbekannt	ge-droht	ge-schossen	Fälle	in % (AQ)		männlich	weiblich	Nichtdeutsche Tatverdächtige	
				Fälle	in %	7	8	9	11	12	13	14	15		16	17	18	Anzahl
1	2	3	4	5	6	7	8	9	11	12	13	14	15	16	17	18	19	20
716000	ST i.Z.m. Lebensmitteln (z.B. Lebensmittel- und Futtermittelgesetzbuch)	25	0,8		0,0	15	9	1				23	92,0	32	21	11	2	6,3
716100	ST nach dem Lebensmittel- und Bedarfsgg.stände-gesetz	25	0,8		0,0	15	9	1				23	92,0	32	21	11	2	6,3
719000	Sonst. ST (Nebengesetze) a. d. Wirtschaftssektor (z.B. RennwG)	41	1,3		0,0	14	18	8	1			28	68,3	33	31	2	15	45,5
719200	ST nach UWG ohne § 17	8	0,3		0,0	3	3	1	1			3	37,5	4	2	2		0,0
720000	ST gg. sonstige strafrechtliche Nebengesetze - ohne Verkehrsdelikte-	3	0,1		0,0		2		1			3	100,0	4	4		4	100,0
890000	ST insgesamt, o. Verst. g. Aufenth.-, Asylverf.- u. FreizügigkeitsG/EU	3.119	100,0	25	0,8	1.891	843	373	12			2.917	93,5	1.556	1.221	335	157	10,1
893000	Wirtschaftskriminalität und zwar:	3.119	100,0	25	0,8	1.891	843	373	12			2.917	93,5	1.556	1.221	335	157	10,1
893100	Wikri bei Betrug	1.122	36,0	20	1,8	810	172	132	8			1.057	94,2	582	448	134	52	8,9
893200	Wikri - Insolvenzstraftaten gemäß StGB und Nebenstrafrecht	397	12,7		0,0	228	115	54				398	100,3	424	354	70	55	13,0
893300	Wikri - im Anlage- und Finanzierungsbereich pp.	333	10,7	3	0,9	287	20	25	1			327	98,2	82	63	19	8	9,8
893400	Wikri - Wettbewerbsdelikte	104	3,3		0,0	45	26	32	1			82	78,8	92	71	21	12	13,0
893500	Wikri - i.Z.m. Arbeitsverhältnissen	1.098	35,2		0,0	608	352	138				1.095	99,7	467	383	84	32	6,9
893600	Wikri - Betrug und Untreue i.Z.m. Beteiligungen und Kapitalanlagen	290	9,3	2	0,7	271	11	8				286	98,6	36	28	8	2	5,6
894000	KFZ-Kriminalität	16	0,5		0,0	1		15				16	100,0	9	9		2	22,2
897000	Computerkriminalität	24	0,8	5	20,8	13	10	1				4	16,7	4	3	1	2	50,0
898000	Umweltkriminalität	34	1,1		0,0	24	9	1				30	88,2	46	34	12	5	10,9
898100	Umweltstraftaten gemäß 29. Abschnitt des StGB	9	0,3		0,0	9						7	77,8	14	13	1	3	21,4
898300	Umweltstraftaten gemäß strafrechtlichen Nebengesetzen	25	0,8		0,0	15	9	1				23	92,0	32	21	11	2	6,3

Tabelle 03

- Grundtabelle – Bearbeitung durch Bundespolizei

Die Tabelle 03 entspricht für die Teilmenge der durch die Bundespolizei abschließend bearbeiteten Fälle mit Tatort im Land Brandenburg in Aufbau und Zählweise der Tabelle 01.

Soweit bei einem Tabellenausdruck für Schlüsselzahlen keine Werte auszuwerfen sind, wird diese Zeile unterdrückt.

Polizeiliche Kriminalstatistik
Grundtabelle Bearbeitung durch Bundespolizei
 Berichtsjahr 2012

Schl.-Zahl der Tat	Straftat	erfasste Fälle	% - Anteil an allen Taten	von Spalte 3 Versuche		Tatortverteilung				mit Schusswaffe		Aufklärung		Gesamtzahl	von Spalte 16			
						bis unter 20.000 Einwohner	20.000 bis unter 100.000	100.000 bis unter 500.000	unbekannt	ge-droht	ge-schossen	Fälle	in % (AQ)		männlich	weiblich	Nichtdeutsche Tatverdächtige	
																	Anzahl	in %
1	2	3	4	5	6	7	8	9	11	12	13	14	15	16	17	18	19	20
-----	Straftaten insgesamt	9.397	100,0	148	1,6	5.081	3.318	952	46		1	5.081	54,1	4.419	3.441	978	2.458	55,6
100000	ST gg. die sex. Selbstbestimmung	3	0,0		0,0		3					3	100,0	3	3			0,0
130000	Sexueller Missbrauch	3	0,0		0,0		3					3	100,0	3	3			0,0
132000	Exhibitionistische Handlungen und Erregung öffentlichen Ärgernisses	3	0,0		0,0		3					3	100,0	3	3			0,0
200000	Rohheitsdelikte und ST gg. die persönliche Freiheit	168	1,8	15	8,9	53	69	46				125	74,4	136	120	16	13	9,6
210000	Raub, räuberische Erpressung und räuberischer Angriff auf Kraftfahrer	1	0,0		0,0	1						1	100,0	4	2	2		0,0
220000	Körperverletzung davon:	145	1,5	14	9,7	44	59	42				109	75,2	116	102	14	11	9,5
222000	Gefährliche und schwere Körperverletzung darunter:	43	0,5	6	14,0	10	19	14				30	69,8	36	33	3	2	5,6
222100	Gefährliche und schwere Körperverletzung auf Straßen, Wegen oder Plätzen	17	0,2	2	11,8	4	5	8				14	82,4	21	18	3		0,0
224000	(Vorsätzliche leichte) Körperverletzung	97	1,0	8	8,2	31	38	28				79	81,4	81	70	11	9	11,1
225000	Fahrlässige Körperverletzung	5	0,1		0,0	3	2						0,0					
230000	ST gg. die persönliche Freiheit davon:	22	0,2	1	4,5	8	10	4				15	68,2	16	16		2	12,5
232000	Freiheitsber., Nötigung, Bedrohung, Zwangsheirat, Nachstellung (Stalking) davon:	22	0,2	1	4,5	8	10	4				15	68,2	16	16		2	12,5
232200	Nötigung	13	0,1	1	7,7	4	6	3				11	84,6	12	12		2	16,7
232300	Bedrohung	9	0,1		0,0	4	4	1				4	44,4	4	4			0,0
3****	Diebstahl ohne erschwerende Umstände	788	8,4	9	1,1	380	219	189				61	7,7	69	59	10	26	37,7
3**100	EDS insg. von Kraftwagen einschl. unbefugter Gebrauch	1	0,0		0,0		1					1	100,0	2	2		1	50,0
3**300	EDS insg. von Fahrrad einschl. unbefugter Gebrauch	8	0,1		0,0	3	2	3				2	25,0	2	1	1		0,0

Polizeiliche Kriminalstatistik
Grundtabelle Bearbeitung durch Bundespolizei
 Berichtsjahr 2012

Schl.-Zahl der Tat	Straftat	erfasste Fälle	% - Anteil an allen Taten	von Spalte 3 Versuche		Tatortverteilung				mit Schusswaffe		Aufklärung		Gesamtzahl	von Spalte 16			
						bis unter 20.000 Einwohner	20.000 bis unter 100.000	100.000 bis unter 500.000	unbekannt	ge-droht	ge-schossen	Fälle	in % (AQ)		männlich	weiblich	Nichtdeutsche Tatverdächtige	
				Fälle	in %	7	8	9	11	12	13	14	15		16	17	18	Anzahl
1	2	3	4	5	6	7	8	9	11	12	13	14	15	16	17	18	19	20
3**500	EDS insg. von unbaren Zahlungsmitteln	11	0,1		0,0	6	2	3					0,0					
3**700	EDS insg. von/aus Automaten	3	0,0		0,0	2		1				1	33,3	1	1			0,0
300000	EDS - Sonstiger	415	4,4	6	1,4	228	111	76				21	5,1	25	24	1	13	52,0
305*00	EDS insg. in/aus Banken, Sparkassen, Postfilialen und -agenturen und dgl.	1	0,0		0,0			1				1	100,0	1	1			0,0
310*00	EDS insg. in/aus Dienst-, Büro-, Fabrikations-, Werkstatt- und Lagerräumen	18	0,2	1	5,6	4	4	10				6	33,3	10	10		3	30,0
315*00	EDS insg. in/aus Gaststätten, Kantinen, Hotels und Pensionen	1	0,0		0,0			1					0,0					
325*00	EDS insg. in/aus Kiosken, Warenhäusern, Verkaufsräumen	29	0,3		0,0	1	10	18				26	89,7	25	16	9	9	36,0
326*00	EDS insg. - Ladendiebstahl	25	0,3		0,0		8	17				23	92,0	23	14	9	8	34,8
345*00	EDS insg. in/aus Baubuden und Baustellen	17	0,2		0,0	13	3	1				3	17,6	4	4			0,0
350*00	EDS insg. an/aus Kfz	33	0,4		0,0	33							0,0					
390*00	EDS insg. - Taschendiebstahl	265	2,8	2	0,8	97	89	79				3	1,1	3	3		1	33,3
4****	Diebstahl unter erschwerenden Umständen	546	5,8	26	4,8	330	160	56				40	7,3	67	65	2	29	43,3
4**100	BSD insg. von Kraftwagen	1	0,0		0,0	1							0,0					
4**200	BSD insg. von Moped/Krad	2	0,0		0,0	2							0,0					
4**300	BSD insg. von Fahrrad	11	0,1	1	9,1	2	6	3				2	18,2	2	2			0,0
4**500	BSD insg. von unbaren Zahlungsmitteln	3	0,0		0,0	1	1	1				1	33,3	1	1		1	100,0
4**700	BSD insg. von/aus Automaten	23	0,2	8	34,8	17	3	3				1	4,3	1	1			0,0
410*00	BSD insg. in/aus Dienst-, Büro-, Fabrikations-, Werkstatt- und Lagerräumen	42	0,4	5	11,9	19	14	9				3	7,1	6	6		3	50,0

Polizeiliche Kriminalstatistik
Grundtabelle Bearbeitung durch Bundespolizei
 Berichtsjahr 2012

Schl.-Zahl der Tat	Straftat	erfasste Fälle	% - Anteil an allen Taten	von Spalte 3 Versuche		Tatortverteilung				mit Schusswaffe		Aufklärung		Gesamtzahl	von Spalte 16			
						bis unter 20.000 Einwohner	20.000 bis unter 100.000	100.000 bis unter 500.000	unbekannt	ge-droht	ge-schossen	Fälle	in % (AQ)		männlich	weiblich	Nichtdeutsche Tatverdächtige	
				Fälle	in %	7	8	9	11	12	13	14	15		16	17	18	Anzahl
425*00	BSD insg. in/aus Kiosken, Warenhäusern, Verkaufsräumen	4	0,0	1	25,0		2	2					0,0					
445*00	BSD insg. in/aus Baubuden und Baustellen	7	0,1		0,0	5	2						0,0					
450*00	SDS insg. an/aus Kfz	12	0,1	1	8,3	6	6					1	8,3	2	2		2	100,0
490*00	BSD insg. - Taschendiebstahl	29	0,3	2	6,9	10	10	9				5	17,2	9	9		7	77,8
****00	Diebstahl insgesamt	1.334	14,2	35	2,6	710	379	245				101	7,6	135	123	12	55	40,7
***200	Diebstahl insg. von Moped/Krad einschl. unbefugte Gebrauch	2	0,0		0,0	2							0,0					
***300	Diebstahl insg. von Fahrrad einschl. unbefugter Gebrauch	19	0,2	1	5,3	5	8	6				4	21,1	4	3	1		0,0
***500	Diebstahl insg. von unbaren ZM	14	0,1		0,0	7	3	4				1	7,1	1	1		1	100,0
***700	Diebstahl insg. von/aus Automaten	26	0,3	8	30,8	19	3	4				2	7,7	2	2			0,0
*00000	Diebstahl insg. - Sonstiger	833	8,9	15	1,8	497	229	107				49	5,9	72	69	3	30	41,7
*05*00	Diebstahl insg. in/aus Banken, Sparkassen, Postfilialen und -agenturen u. dgl.	1	0,0		0,0			1				1	100,0	1	1			0,0
*10*00	Diebstahl insg. in/aus Dienst-, Büro-, Fabrikations-, Werkstatt- u. Lagerräumen	60	0,6	6	10,0	23	18	19				9	15,0	16	16		6	37,5
*15*00	Diebstahl insg. in/aus Gaststätten, Kantinen, Hotels und Pensionen	1	0,0		0,0			1					0,0					
*25*00	Diebstahl insg. in/aus Kiosken, Warenhäusern, Verkaufsräumen	33	0,4	1	3,0	1	12	20				26	78,8	25	16	9	9	36,0
*26*00	Diebstahl insg. Ladendiebstahl	25	0,3		0,0		8	17				23	92,0	23	14	9	8	34,8
*45*00	Diebstahl insg. in/aus Baubuden und Baustellen	24	0,3		0,0	18	5	1				3	12,5	4	4			0,0
*50*00	Diebstahl insg. an/aus Kfz	45	0,5	1	2,2	39	6					1	2,2	2	2		2	100,0
*90*00	Diebstahl insg. Taschendiebstahl	294	3,1	4	1,4	107	99	88				8	2,7	12	12		8	66,7

Polizeiliche Kriminalstatistik
Grundtabelle Bearbeitung durch Bundespolizei
 Berichtsjahr 2012

Schl.-Zahl der Tat	Straftat	erfasste Fälle	% - Anteil an allen Taten	von Spalte 3 Versuche		Tatortverteilung				mit Schusswaffe		Aufklärung		Gesamtzahl	von Spalte 16			
						bis unter 20.000 Einwohner	20.000 bis unter 100.000	100.000 bis unter 500.000	unbekannt	ge-droht	ge-schossen	Fälle	in % (AQ)		männlich	weiblich	Nichtdeutsche Tatverdächtige	
																	Anzahl	in %
1	2	3	4	5	6	7	8	9	11	12	13	14	15	16	17	18	19	20
500000	Vermögens- und Fälschungsdelikte	2.747	29,2	5	0,2	1.488	1.010	247	2			2.648	96,4	2.120	1.694	426	762	35,9
510000	Betrug davon:	2.234	23,8	4	0,2	1.140	886	207	1			2.193	98,2	1.711	1.398	313	469	27,4
515000	Erschleichen von Leistungen	1.982	21,1		0,0	1.034	764	184				1.962	99,0	1.494	1.258	236	416	27,8
517000	Sonstiger Betrug	252	2,7	4	1,6	106	122	23	1			231	91,7	230	152	78	56	24,3
517100	Leistungsbetrug	1	0,0		0,0			1					0,0					
517200	Leistungskreditbetrug	1	0,0		0,0		1						0,0					
530000	Unterschlagung	52	0,6		0,0	19	17	15	1			13	25,0	14	13	1	2	14,3
540000	Urkundenfälschung darunter:	453	4,8	1	0,2	325	103	25				434	95,8	436	312	124	296	67,9
550000	Geld- und Wertzeichenfälschung	8	0,1		0,0	4	4					8	100,0	8	6	2	4	50,0
551000	Geld- und Wertzeichenfälschung einschl. Vorbereitungshandlungen	7	0,1		0,0	4	3					7	100,0	7	5	2	3	42,9
552000	Inverkehrbringen von Falschgeld §§ 146 Abs. 1 Nr. 3, 147 StGB	1	0,0		0,0		1					1	100,0	1	1		1	100,0
600000	Sonstige Straftatbestände (StGB)	3.236	34,4	9	0,3	1.715	1.138	381	2		1	415	12,8	427	383	44	49	11,5
620000	Widerstand gg. die Staatsgewalt und ST gg. die öff. Ordnung	150	1,6	1	0,7	56	54	39	1			99	66,0	91	84	7	13	14,3
621000	Widerstand gg. die Staatsgewalt	44	0,5		0,0	12	21	10	1			43	97,7	43	40	3	9	20,9
622000	Hausfriedensbruch	44	0,5		0,0	15	9	20				41	93,2	36	34	2	4	11,1
622100	Hausfriedensbruch gemäß § 123 StGB	44	0,5		0,0	15	9	20				41	93,2	36	34	2	4	11,1
624000	Vortäuschen einer Straftat darunter:	2	0,0		0,0	1		1				2	100,0	3	3			0,0
624200	Vortäuschen eines Diebstahls	1	0,0		0,0			1				1	100,0	2	2			0,0

Polizeiliche Kriminalstatistik
Grundtabelle Bearbeitung durch Bundespolizei
 Berichtsjahr 2012

Schl.-Zahl der Tat	Straftat	erfasste Fälle	% - Anteil an allen Taten	von Spalte 3 Versuche		Tatortverteilung				mit Schusswaffe		Aufklärung		Gesamtzahl	von Spalte 16			
						bis unter 20.000 Einwohner	20.000 bis unter 100.000	100.000 bis unter 500.000	unbekannt	ge-droht	ge-schossen	Fälle	in % (AQ)		männlich	weiblich	Nichtdeutsche Tatverdächtige	
																	Anzahl	in %
1	2	3	4	5	6	7	8	9	11	12	13	14	15	16	17	18	19	20
630000	Begünstigung, Strafvereitelung, Hehlerei u. Geldwäsche	29	0,3	1	3,4	8	18	3				29	100,0	33	29	4	15	45,5
631000	Hehlerei von Kfz	1	0,0		0,0	1						1	100,0	2	2		2	100,0
632000	Sonstige Hehlerei	26	0,3		0,0	6	17	3				26	100,0	29	25	4	13	44,8
632100	Gewerbsmäßige Hehlerei	1	0,0		0,0	1						1	100,0	1	1		1	100,0
640000	Brandstiftung und Herbeiführen einer Brandgefahr darunter:	7	0,1		0,0	4	3					1	14,3	1	1			0,0
641000	(Vorsätzliche) Brandstiftung und Herbeiführen einer Brandgefahr	3	0,0		0,0	1	2						0,0					
670000	Alle sonstigen ST gemäß StGB - ohne Verkehrsdelikte	3.050	32,5	7	0,2	1.647	1.063	339	1		1	286	9,4	324	290	34	24	7,4
673000	Beleidigung	97	1,0		0,0	20	52	25				95	97,9	90	83	7	11	12,2
673100	Beleidigung auf sex. Grundlage	2	0,0		0,0			2				2	100,0	2	2		1	50,0
674000	Sachbeschädigung	2.751	29,3	2	0,1	1.501	950	299	1		1	130	4,7	167	156	11	5	3,0
674100	Sachbeschädigung an Kfz	4	0,0		0,0	2	2						0,0					
674300	Sonstige Sachb. auf Straßen, Wegen oder Plätzen	16	0,2		0,0	7	7	2				7	43,8	7	7		1	14,3
675000	Sprengstoff- und Strahlungsverbrechen		0,0									1		2	2			0,0
675200	Herbeiführen einer Sprengstoffexplosion		0,0									1		2	2			0,0
676000	Straftaten gg. die Umwelt	2	0,0		0,0	1	1					2	100,0	2	1	1		0,0
676300	Verurs. v. Lärm, Erschütterungen und nichtionisierenden Strahlen	1	0,0		0,0	1						1	100,0	1		1		0,0
700000	Strafrechtliche Nebengesetze	1.909	20,3	84	4,4	1.115	719	33	42			1.789	93,7	1.756	1.258	498	1.671	95,2
720000	ST gg. sonstige strafrechtliche Nebengesetze -ohne Verkehrsdelikte-	1.905	20,3	84	4,4	1.112	718	33	42			1.785	93,7	1.752	1.255	497	1.670	95,3

Polizeiliche Kriminalstatistik
Grundtabelle Bearbeitung durch Bundespolizei
 Berichtsjahr 2012

Schl.-Zahl der Tat	Straftat	erfasste Fälle	% - Anteil an allen Taten	von Spalte 3 Versuche		Tatortverteilung				mit Schusswaffe		Aufklärung		Gesamtzahl	von Spalte 16			
						bis unter 20.000 Einwohner	20.000 bis unter 100.000	100.000 bis unter 500.000	unbekannt	ge-droht	ge-schossen	Fälle	in % (AQ)		männlich	weiblich	Nichtdeutsche Tatverdächtige	
				Fälle	in %	7	8	9	11	12	13	14	15		16	17	18	Anzahl
725000	ST gg. das Aufenthalts-, das Asylverf.- und das Freizügigkeitsgesetz/EU	1.743	18,5	84	4,8	970	704	27	42			1.629	93,5	1.598	1.142	456	1.582	99,0
725100	Unerlaubte Einreise gem. § 95 Abs. 1 Nr. 3 und Abs. 2 Nr. 1a Aufenthaltsgesetz	1.032	11,0	79	7,7	497	525	8	2			1.028	99,6	1.022	742	280	1.018	99,6
725200	Einschleusen von Ausländern gemäß § 96 Aufenthaltsgesetz	224	2,4	3	1,3	141	80	2	1			120	53,6	129	117	12	123	95,3
725300	Erschleichen eines Aufenthaltstitels gemäß § 95 Abs. 2 Nr. 2 Aufenthaltsgesetz	35	0,4	1	2,9	7	21	7				35	100,0	35	28	7	35	100,0
725400	Einschleusen mit Todesfolge; gewerbs- und bandenm. Einschl. v. Ausländern	12	0,1	1	8,3	6	6					8	66,7	12	11	1	12	100,0
725500	ST gg. §§ 84, 85 Asylverfahrensgesetz	15	0,2		0,0	7	8					15	100,0	15	14	1	15	100,0
725700	Unerl. Aufenthalt gem. § 95 Abs. 1 Nr. 1, 2 und Abs. 2 Nr. 1b Aufenthaltsgesetz	378	4,0		0,0	285	47	7	39			378	100,0	377	212	165	371	98,4
725800	Einreise oder Aufenthalt trotz Versagung des Freizügigkeitsrechts	23	0,2		0,0	14	9					23	100,0	21	21		21	100,0
725900	Sonstige Verstöße gg. das Aufenthaltsgesetz	24	0,3		0,0	13	8	3				22	91,7	22	22		22	100,0
726000	ST gg. das Sprengstoff-, das Waffen- und das KriegswaffenkontrollG	157	1,7		0,0	138	13	6				152	96,8	151	111	40	85	56,3
726100	ST gg. das Sprengstoffgesetz	17	0,2		0,0	3	10	4				15	88,2	15	15		1	6,7
726200	ST gg. das Waffengesetz	139	1,5		0,0	134	3	2				136	97,8	135	95	40	83	61,5
726300	ST gg. das Kriegswaffenkontrollgesetz	1	0,0		0,0	1						1	100,0	1	1		1	100,0
730000	Rauschgiftdelikte -BtMG-	4	0,0		0,0	3	1					4	100,0	4	3	1	1	25,0
734000	Sonstige Verstöße gg. das BtMG	4	0,0		0,0	3	1					4	100,0	4	3	1	1	25,0
734800	Ill.(r) Handel, Herstellung, Abgabe und Besitz in nicht ger. Menge von Btm	4	0,0		0,0	3	1					4	100,0	4	3	1	1	25,0
890000	ST insgesamt, o. Verst. g. Aufenth.-, Asylverf.- u. FreizügigkeitsG/EU	7.654	81,5	64	0,8	4.111	2.614	925	4		1	3.452	45,1	2.894	2.359	535	949	32,8
891000	Rauschgiftkriminalität darunter:	4	0,0		0,0	3	1					4	100,0	4	3	1	1	25,0

Polizeiliche Kriminalstatistik
Grundtabelle Bearbeitung durch Bundespolizei
 Berichtsjahr 2012

Schl.-Zahl der Tat	Straftat	erfasste Fälle	% - Anteil an allen Taten	von Spalte 3 Versuche		Tatortverteilung				mit Schusswaffe		Aufklärung		Gesamtzahl	von Spalte 16			
						bis unter 20.000 Einwohner	20.000 bis unter 100.000	100.000 bis unter 500.000	unbekannt	ge-droht	ge-schossen	Fälle	in % (AQ)		männlich	weiblich	Nichtdeutsche Tatverdächtige	
				Fälle	in %	7	8	9	11	12	13	14	15		16	17	18	19
892000	Gewaltkriminalität	44	0,5	6	13,6	11	19	14				31	70,5	40	35	5	2	5,0
894000	KFZ-Kriminalität	54	0,6	1	1,9	45	9					3	5,6	6	6		5	83,3
898000	Umweltkriminalität	2	0,0		0,0	1	1					3	150,0	4	3	1		0,0
898100	Umweltstraftaten gemäß 29. Abschnitt des StGB	2	0,0		0,0	1	1					2	100,0	2	1	1		0,0
898200	Sonstige Straftaten nach dem StGB mit Umweltrelevanz		0,0									1		2	2			0,0
899000	Straßenkriminalität	420	4,5	15	3,6	183	132	105				37	8,8	49	46	3	11	22,4
899200	Straßendiebstahl	380	4,0	13	3,4	170	115	95				13	3,4	18	18		10	55,6
899500	Sachbeschädigung durch Graffiti insgesamt	1.757	18,7	1	0,1	923	627	207				69	3,9	88	81	7	1	1,1

Tabelle 05

- Grundtabelle – Straftaten in Zusammenhang mit Tatmittel Internet

Die Tabelle 05 entspricht für die Teilmenge der Straftaten im Zusammenhang mit dem Tatmittel Internet in Aufbau und Zählweise der Tabelle 01.

Soweit bei einem Tabellenausdruck für Schlüsselzahlen keine Werte auszuwerfen sind, wird diese Zeile unterdrückt.

Schl.-Zahl der Tat	Straftat	erfasste Fälle	% - Anteil an allen Taten	von Spalte 3 Versuche		Tatortverteilung				mit Schusswaffe		Aufklärung		Gesamtzahl	von Spalte 16			
						bis unter 20.000 Einwohner	20.000 bis unter 100.000	100.000 bis unter 500.000	unbekannt	ge-droht	ge-schossen	Fälle	in % (AQ)		männlich	weiblich	Nichtdeutsche Tatverdächtige	
				Fälle	in %												Anzahl	in %
1	2	3	4	5	6	7	8	9	11	12	13	14	15	16	17	18	19	20
-----	Straftaten insgesamt	10.907	100,0	1.139	10,4	5.106	4.351	1.318	132			7.546	69,2	4.040	2.854	1.186	293	7,3
100000	ST gg. die sex. Selbstbestimmung	173	1,6	9	5,2	82	59	31	1			141	81,5	140	134	6	4	2,9
110000	unter Gewaltanw. o. Ausnutzen e. Abhängigkeitsverh.	3	0,0	2	66,7	2	1					3	100,0	3	3			0,0
112000	Sonstige sex. Nötigung	2	0,0	1	50,0	1	1					2	100,0	2	2			0,0
113000	Sex. Missbr. v. Schutzbef. pp., u. Ausnutzung e. Amtsst. o.e. Vertrauensverh.	1	0,0	1	100,0	1						1	100,0	1	1			0,0
130000	Sexueller Missbrauch	31	0,3	7	22,6	17	8	6				24	77,4	21	20	1	1	4,8
131000	Sex. Missbr. von Kindern	29	0,3	7	24,1	15	8	6				22	75,9	20	19	1	1	5,0
131100	Sexuelle Handlungen gemäß § 176 Abs. 1 und 2 StGB	6	0,1	4	66,7	4		2				6	100,0	4	4			0,0
131300	sex. Handlungen gemäß § 176 Abs. 4 Nr. 2 StGB	2	0,0	1	50,0		1	1				2	100,0	2	2			0,0
131400	Einwirken auf Kinder	15	0,1		0,0	8	6	1				9	60,0	11	10	1	1	9,1
131600	Schw. sex. Missbr. von Kindern zur Herst. u. Verbr. pornogr. Schriften	3	0,0	1	33,3	2		1				3	100,0	3	3			0,0
131700	Sonstiger schwerer sex. Missbr. von Kindern	1	0,0	1	100,0	1						1	100,0	1	1			0,0
132000	Exhibitionistische Handlungen und Erregung öffentlichen Ärgernisses	2	0,0		0,0	2						2	100,0	1	1			0,0
140000	Ausnutzen sex. Neigung	139	1,3		0,0	63	50	25	1			114	82,0	120	115	5	3	2,5
143000	Verbreitung pornographischer Schriften (Erzeugnisse)	139	1,3		0,0	63	50	25	1			114	82,0	120	115	5	3	2,5
143100	Verbr. pornogr. Schriften (Erzeugnisse) an Personen unter 18 Jahren	9	0,1		0,0	5	4					5	55,6	6	5	1		0,0
143200	Verbr. kinderpornogr. Schriften (Erzeugnisse) durch gewerbs-/bandenm.Handeln	2	0,0		0,0	1	1					2	100,0	2	1	1		0,0
143300	Besitz/Verschaffung von Kinderpornographie	68	0,6		0,0	30	17	20	1			67	98,5	70	68	2	3	4,3

Schl.-Zahl der Tat	Straftat	erfasste Fälle	% - Anteil an allen Taten	von Spalte 3 Versuche		Tatortverteilung				mit Schusswaffe		Aufklärung		Gesamtzahl	von Spalte 16			
						Fälle	in %	bis unter 20.000 Einwohner	20.000 bis unter 100.000	100.000 bis unter 500.000	unbekannt	ge-droht	ge-schossen		Fälle	in % (AQ)	männ-lich	weibl-lich
				Anzahl	in %													
1	2	3	4	5	6	7	8	9	11	12	13	14	15	16	17	18	19	20
143400	Verbreitung von Kinderpornographie	42	0,4		0,0	19	20	3				27	64,3	30	29	1		0,0
143600	Besitz/Verschaffung von Jugendpornographie	2	0,0		0,0	1	1					2	100,0	2	2			0,0
143700	Verbreitung von Jugendpornographie	4	0,0		0,0	2	1	1				4	100,0	5	5			0,0
200000	Rohheitsdelikte und ST gg. die persönliche Freiheit	328	3,0	11	3,4	160	127	40	1			264	80,5	284	224	60	3	1,1
220000	Körperverletzung davon:	4	0,0		0,0	1	3					3	75,0	4	2	2		0,0
222000	Gefährliche und schwere Körperverletzung darunter:		0,0											1	1			0,0
222100	Gefährliche und schwere Körperverletzung auf Straßen, Wegen oder Plätzen		0,0											1	1			0,0
224000	(Vorsätzliche leichte) Körperverletzung	4	0,0		0,0	1	3					3	75,0	3	1	2		0,0
230000	ST gg. die persönliche Freiheit davon:	324	3,0	11	3,4	159	124	40	1			261	80,6	280	222	58	3	1,1
232000	Freiheitsber., Nötigung, Bedrohung, Zwangsheirat, Nachstellung (Stalking) davon:	324	3,0	11	3,4	159	124	40	1			261	80,6	280	222	58	3	1,1
232200	Nötigung	67	0,6	11	16,4	34	25	7	1			45	67,2	52	41	11		0,0
232300	Bedrohung	151	1,4		0,0	70	57	24				131	86,8	150	116	34	1	0,7
232400	Nachstellung	106	1,0		0,0	55	42	9				85	80,2	83	69	14	2	2,4
3****	Diebstahl ohne erschwerende Umstände	1	0,0		0,0	1						1	100,0	1	1			0,0
300000	EDS - Sonstiger	1	0,0		0,0	1						1	100,0	1	1			0,0
****00	Diebstahl insgesamt	1	0,0		0,0	1						1	100,0	1	1			0,0
*00000	Diebstahl insg. - Sonstiger	1	0,0		0,0	1						1	100,0	1	1			0,0
500000	Vermögens- und Fälschungsdelikte	8.378	76,8	956	11,4	3.843	3.475	977	83			6.089	72,7	2.876	1.986	890	247	8,6

Schl.-Zahl der Tat	Straftat	erfasste Fälle	% - Anteil an allen Taten	von Spalte 3 Versuche		Tatortverteilung				mit Schusswaffe		Aufklärung		Gesamtzahl	von Spalte 16			
						Fälle	in %	bis unter 20.000 Einwohner	20.000 bis unter 100.000	100.000 bis unter 500.000	unbekannt	ge-droht	ge-schossen		Fälle	in % (AQ)	männ-lich	weibl-lich
				Anzahl	in %													
1	2	3	4	5	6	7	8	9	11	12	13	14	15	16	17	18	19	20
510000	Betrug davon:	8.021	73,5	925	11,5	3.649	3.369	922	81			5.946	74,1	2.817	1.936	881	241	8,6
511000	Waren- und Warenkreditbetrug	5.368	49,2	258	4,8	2.191	2.515	638	24			4.878	90,9	2.080	1.397	683	116	5,6
511100	Betrügerisches Erlangen von Kfz	2	0,0		0,0	1	1						0,0					
511200	Sonstiger Warenkreditbetrug	1.738	15,9	230	13,2	1.022	405	306	5			1.606	92,4	824	478	346	30	3,6
511201	Tankbetrug	1	0,0		0,0	1							0,0					
511300	Warenbetrug	3.628	33,3	28	0,8	1.168	2.109	332	19			3.272	90,2	1.308	958	350	86	6,6
512000	Grundstücks- und Baubetrug	1	0,0		0,0		1					1	100,0	3	3			0,0
514000	Geldkreditbetrug	10	0,1	4	40,0	5	3	2				8	80,0	11	7	4	4	36,4
514100	Kreditbetrug § 265b StGB	1	0,0		0,0	1						1	100,0	1	1			0,0
514300	Kreditbetrug § 263 StGB	7	0,1	3	42,9	4	2	1				6	85,7	9	5	4	3	33,3
514400	Wechselbetrug	2	0,0	1	50,0		1	1				1	50,0	1	1		1	100,0
515000	Erschleichen von Leistungen	4	0,0		0,0	2	2					2	50,0	2	2		1	50,0
516000	Betrug m. rechsw. erl. unbarer ZM	496	4,5	33	6,7	253	157	71	15			155	31,3	145	110	35	37	25,5
516300	Betrug m. rechsw. erl. Debitkarten mit PIN	1	0,0		0,0	1							0,0					
516400	Betrug m. rechsw. erlangter Kreditkarten	7	0,1	1	14,3	4	1	2				4	57,1	3	3			0,0
516500	Betrug m. rechsw. erl. Daten von Zahlungskarten	479	4,4	32	6,7	245	152	67	15			148	30,9	139	106	33	37	26,6
516900	Betrug m. rechsw. erl. sonstiger unbarer ZM	9	0,1		0,0	3	4	2				3	33,3	3	1	2		0,0
517000	Sonstiger Betrug	2.142	19,6	630	29,4	1.198	691	211	42			902	42,1	696	508	188	96	13,8

Polizeiliche Kriminalstatistik Land Brandenburg
Grundtabelle Straftaten im Zusammenhang mit Tatmittel Internet
 Berichtsjahr 2012

Schl.-Zahl der Tat	Straftat	erfasste Fälle	% - Anteil an allen Taten	von Spalte 3 Versuche		Tatortverteilung				mit Schusswaffe		Aufklärung		Gesamtzahl	von Spalte 16			
						bis unter 20.000 Einwohner	20.000 bis unter 100.000	100.000 bis unter 500.000	unbekannt	ge-droht	ge-schossen	Fälle	in % (AQ)		männlich	weiblich	Nichtdeutsche Tatverdächtige	
				Fälle	in %												Anzahl	in %
1	2	3	4	5	6	7	8	9	11	12	13	14	15	16	17	18	19	20
517100	Leistungsbetrug	15	0,1	1	6,7	6	4	4	1			12	80,0	13	13		1	7,7
517200	Leistungskreditbetrug	136	1,2	6	4,4	55	58	23				112	82,4	83	59	24	5	6,0
517300	Arbeitsvermittlungsbetrug	1	0,0		0,0			1				1	100,0	1	1			0,0
517400	Betrug z.N.v. Versich. und Versich.missbrauch	3	0,0	1	33,3	3						3	100,0	1		1		0,0
517500	Computerbetrug	437	4,0	101	23,1	230	159	36	12			106	24,3	108	82	26	29	26,9
520000	Veruntreuungen davon:	4	0,0		0,0	4						4	100,0	4	3	1		0,0
521000	Untreue darunter:	3	0,0		0,0	3						3	100,0	3	2	1		0,0
522000	Vorenthalten und Veruntreuen von Arbeitsentgelt	1	0,0		0,0	1						1	100,0	1	1			0,0
530000	Unterschlagung	21	0,2		0,0	10	11					20	95,2	18	17	1	2	11,1
540000	Urkundenfälschung darunter:	324	3,0	27	8,3	175	94	53	2			119	36,7	56	43	13	5	8,9
543000	Fälschung beweis erheblicher Daten, Täuschung im Rechtsverkehr bei Datenverarbeitung	305	2,8	27	8,9	162	90	52	1			106	34,8	38	30	8	3	7,9
550000	Geld- und Wertzeichenfälschung	8	0,1	4	50,0	5	1	2					0,0					
553000	Fälsch. v. Zahlungskarten mit/ohne Garantiefunktion, Schecks u. Wechseln davon	8	0,1	4	50,0	5	1	2					0,0					
553100	Gebr. falscher Zahlungsk. mit oder ohne Garantiefunktion, Schecks und Wechsel	3	0,0	1	33,3	3							0,0					
553200	Nachmachen, Verfälschen, Verschaffen, Feilhalten o. Überl. falscher Zahlungsk	5	0,0	3	60,0	2	1	2					0,0					
600000	Sonstige Straftatbestände (StGB)	1.798	16,5	162	9,0	904	622	227	45			858	47,7	714	485	229	47	6,6
610000	Erpressung	24	0,2	13	54,2	13	5	6				8	33,3	12	12		3	25,0
611000	Erpressung auf sex. Grundlage	1	0,0		0,0	1							0,0					

Schl.-Zahl der Tat	Straftat	erfasste Fälle	% - Anteil an allen Taten	von Spalte 3		Tatortverteilung				mit Schusswaffe		Aufklärung		Gesamtzahl	von Spalte 16			
				Versuche		bis unter 20.000 Einwohner	20.000 bis unter 100.000	100.000 bis unter 500.000	unbekannt	ge-droht	ge-schossen	Fälle	in % (AQ)		männ-lich	weibl-lich	Nichtdeutsche Tatverdächtige	
				Fälle	in %												Anzahl	in %
1	2	3	4	5	6	7	8	9	11	12	13	14	15	16	17	18	19	20
620000	Widerstand gg. die Staatsgewalt und ST gg. die öff. Ordnung	60	0,6		0,0	17	30	11	2			45	75,0	47	40	7		0,0
621000	Widerstand gg. die Staatsgewalt	6	0,1		0,0		4	1	1			4	66,7	7	4	3		0,0
622000	Hausfriedensbruch	1	0,0		0,0	1						1	100,0	3	2	1		0,0
622100	Hausfriedensbruch gemäß § 123 StGB	1	0,0		0,0	1						1	100,0	3	2	1		0,0
624000	Vortäuschen einer Straftat darunter:	6	0,1		0,0	2	2	2				5	83,3	5	5			0,0
626000	Gewaltdarstellung darunter:	2	0,0		0,0	1	1					1	50,0	1	1			0,0
627000	Volksverhetzung	22	0,2		0,0	5	11	6				16	72,7	16	16			0,0
630000	Begünstigung, Strafvereitelung, Hehlerei u. Geldwäsche	198	1,8	10	5,1	147	38	11	2			187	94,4	78	62	16	12	15,4
631000	Hehlerei von Kfz	2	0,0	1	50,0	1		1				2	100,0	2	2			0,0
632000	Sonstige Hehlerei	146	1,3		0,0	127	15	3	1			145	99,3	42	39	3	7	16,7
632100	Gewerbsmäßige Hehlerei	113	1,0		0,0	110	3					113	100,0	8	7	1		0,0
632300	Gewerbsmäßige Bandenhehlerei	1	0,0		0,0	1						1	100,0	1	1		1	100,0
633000	Geldwäsche, Verschleierung unrechtmäßig erl. Vermögenswerte	50	0,5	9	18,0	19	23	7	1			40	80,0	33	20	13	4	12,1
670000	Alle sonstigen ST gemäß StGB - ohne Verkehrsdelikte	1.516	13,9	139	9,2	727	549	199	41			618	40,8	584	377	207	33	5,7
673000	Beleidigung	478	4,4		0,0	243	175	57	3			391	81,8	399	229	170	11	2,8
673100	Beleidigung auf sex. Grundlage	53	0,5		0,0	29	12	11	1			39	73,6	35	25	10		0,0
674000	Sachbeschädigung	277	2,5	138	49,8	122	107	47	1			35	12,6	20	17	3	5	25,0
674200	Datenveränderung, Computersabotage	276	2,5	138	50,0	121	107	47	1			34	12,3	19	17	2	5	26,3

Polizeiliche Kriminalstatistik Land Brandenburg
Grundtabelle Straftaten im Zusammenhang mit Tatmittel Internet
 Berichtsjahr 2012

Schl.-Zahl der Tat	Straftat	erfasste Fälle	% - Anteil an allen Taten	von Spalte 3 Versuche		Tatortverteilung				mit Schusswaffe		Aufklärung		Gesamtzahl	von Spalte 16			
						bis unter 20.000 Einwohner	20.000 bis unter 100.000	100.000 bis unter 500.000	unbekannt	ge-droht	ge-schossen	Fälle	in % (AQ)		männlich	weiblich	Nichtdeutsche Tatverdächtige	
				Fälle	in %												Anzahl	in %
1	2	3	4	5	6	7	8	9	11	12	13	14	15	16	17	18	19	20
678000	Ausspähen von Daten	690	6,3		0,0	323	243	87	37			123	17,8	113	91	22	17	15,0
700000	Strafrechtliche Nebengesetze	229	2,1	1	0,4	116	68	43	2			193	84,3	143	116	27	2	1,4
710000	ST gg. strafrechtl. Nebengesetze auf dem Wirtschaftssektor	173	1,6	1	0,6	101	31	40	1			147	85,0	90	70	20		0,0
715000	ST i.Z.m. Urheberrechtsbestimmungen	148	1,4	1	0,7	80	28	39	1			121	81,8	76	57	19		0,0
715100	Softwarepiraterie (private Anwendung z.B. Computerspiele)	5	0,0		0,0	3	2					5	100,0	3	2	1		0,0
715200	Softwarepiraterie in Form gewerbsmäßigen Handelns	1	0,0		0,0			1					0,0					
716000	ST i.Z.m. Lebensmitteln (z.B. Lebensmittel- und Futtermittelgesetzbuch)	24	0,2		0,0	20	3	1				25	104,2	12	11	1		0,0
716200	ST nach dem Arzneimittelgesetz	24	0,2		0,0	20	3	1				25	104,2	12	11	1		0,0
719000	Sonst. ST (Nebengesetze) a. d. Wirtschaftssektor (z.B. RennwG)	1	0,0		0,0	1						1	100,0	2	2			0,0
720000	ST gg. sonstige strafrechtliche Nebengesetze -ohne Verkehrsdelikte-	23	0,2		0,0	11	10	2				17	73,9	29	24	5	1	3,4
722000	ST gg. § 27 Abs. 1 des Jugendschutzgesetzes	2	0,0		0,0	1	1					2	100,0	2	2			0,0
726000	ST gg. das Sprengstoff-, das Waffen- und das KriegswaffenkontrollG	7	0,1		0,0	3	3	1				6	85,7	10	7	3	1	10,0
726100	ST gg. das Sprengstoffgesetz	2	0,0		0,0	1	1					2	100,0	2	2			0,0
726200	ST gg. das Waffengesetz	4	0,0		0,0	2	1	1				3	75,0	6	3	3	1	16,7
726300	ST gg. das Kriegswaffenkontrollgesetz	1	0,0		0,0		1					1	100,0	2	2			0,0
728000	ST gg. das Bundes- (oder Landes-) Datenschutzgesetz	9	0,1		0,0	4	4	1				6	66,7	8	6	2		0,0
730000	Rauschgiftdelikte -BtMG-	32	0,3		0,0	3	27	1	1			28	87,5	23	21	2	1	4,3
731000	Allg. Verstöße gemäß § 29 BtMG (soweit nicht unter 7340 pp. zu erfassen)	31	0,3		0,0	2	27	1	1			28	90,3	23	21	2	1	4,3

Polizeiliche Kriminalstatistik Land Brandenburg
Grundtabelle Straftaten im Zusammenhang mit Tatmittel Internet
 Berichtsjahr 2012

Schl.-Zahl der Tat	Straftat	erfasste Fälle	% - Anteil an allen Taten	von Spalte 3 Versuche		Tatortverteilung				mit Schusswaffe		Aufklärung		Gesamtzahl	von Spalte 16			
						bis unter 20.000 Einwohner	20.000 bis unter 100.000	100.000 bis unter 500.000	unbekannt	ge-droht	ge-schossen	Fälle	in % (AQ)		männlich	weiblich	Nichtdeutsche Tatverdächtige	
				Fälle	in %												Anzahl	in %
1	2	3	4	5	6	7	8	9	11	12	13	14	15	16	17	18	19	20
731300	Allg. Verstoß (§ 29 BtMG) - mit LSD	1	0,0		0,0	1						1	100,0	2	2			0,0
731800	Allg. Verstoß (§ 29 BtMG) - mit Cannabis und Zubereitungen	2	0,0		0,0			1	1			1	50,0	1	1			0,0
731900	Allg. Verstoß (§ 29 BtMG) - mit sonst. Btm	28	0,3		0,0	1	27					26	92,9	20	18	2	1	5,0
732000	Illegaler Handel/Schmuggel mit/von Rauschgiften gemäß § 29 BtMG	1	0,0		0,0	1							0,0					
732900	Ill. Handel mit und Schmuggel (§ 29 BtMG) - mit/von sonstigen Btm	1	0,0		0,0	1							0,0					
740000	ST gg. strafr. Nebengesetze auf dem Umweltsektor (neben Schlüssel 7160)	1	0,0		0,0	1						1	100,0	1	1			0,0
743000	ST nach dem Bundesnaturschutz-, Tierschutz-, Bundesjagd- und PflanzenschutzG	1	0,0		0,0	1						1	100,0	1	1			0,0
890000	ST insgesamt, o. Verst. g. Aufenth.-, Asylverf.- u. FreizügigkeitsG/EU	10.907	100,0	1.139	10,4	5.106	4.351	1.318	132			7.546	69,2	4.040	2.854	1.186	293	7,3
891000	Rauschgiftkriminalität darunter:	32	0,3		0,0	3	27	1	1			28	87,5	23	21	2	1	4,3
892000	Gewaltkriminalität		0,0											1	1			0,0
893000	Wirtschaftskriminalität und zwar:	130	1,2	8	6,2	59	32	37	2			90	69,2	56	45	11	5	8,9
893100	Wikri bei Betrug	65	0,6	5	7,7	31	16	16	2			39	60,0	28	24	4	4	14,3
893300	Wikri - im Anlage- und Finanzierungsbereich pp.	1	0,0		0,0	1						1	100,0	1	1			0,0
893400	Wikri - Wettbewerbsdelikte	47	0,4		0,0	20	7	20				41	87,2	28	20	8		0,0
894000	KFZ-Kriminalität	4	0,0	1	25,0	2	1	1				2	50,0	2	2			0,0
896000	ST gegen Bestimmungen zum Schutze der Jugend	11	0,1		0,0	6	5					7	63,6	8	7	1		0,0
897000	Computerkriminalität	1.810	16,6	281	15,5	887	633	239	51			429	23,7	309	244	65	57	18,4
898000	Umweltkriminalität	25	0,2		0,0	21	3	1				26	104,0	13	12	1		0,0

Schl.-Zahl der Tat	Straftat	erfasste Fälle	% - Anteil an allen Taten	von Spalte 3 Versuche		Tatortverteilung				mit Schusswaffe		Aufklärung		Gesamtzahl	von Spalte 16			
						bis unter 20.000 Einwohner	20.000 bis unter 100.000	100.000 bis unter 500.000	unbekannt	ge-droht	ge-schossen	Fälle	in % (AQ)		männlich	weiblich	Nichtdeutsche Tatverdächtige	
				Fälle	in %												Anzahl	in %
1	2	3	4	5	6	7	8	9	11	12	13	14	15	16	17	18	19	20
898300	Umweltstraftaten gemäß strafrechtlichen Nebengesetzen	25	0,2		0,0	21	3	1				26	104,0	13	12	1		0,0
899000	Straßenkriminalität	2	0,0		0,0	2						2	100,0	2	2			0,0

Tabelle 07

- Aufgliederung der Straftaten nach der Schadenshöhe

In der Tabelle 7 werden die im Straftatenkatalog mit S gekennzeichneten Straftaten ausgewertet. Es werden also nur Fälle / Taten ausgewertet bzw. in die einzelnen Spalten und Straftat(-engruppen) / Schlüsselzahl bzw. Zeilen eingezählt, wenn die Schadenshöhe ≥ 0 ist. In den einzelnen Schadensklassen werden nur vollendete Straftaten gezählt.

Die Tabelle 07 gibt eine Übersicht über:

- die innerhalb eines Berichtszeitraumes im Land Brandenburg erfassten Straftaten insgesamt,
- die Versuchshandlungen insgesamt,
- die vollendeten Handlungen insgesamt,
- die vollendeten Handlungen nach Schadensklassen,
 - 1 bis unter 15 Euro,
 - 15 bis unter 50 Euro,
 - 50 bis unter 250 Euro,
 - 250 bis unter 500 Euro,
 - 500 Euro bis unter 2.500 Euro,
 - 2.500 Euro bis unter 5.000 Euro,
 - 5.000 Euro bis unter 25.000 Euro,
 - 25.000 Euro bis unter 50.000 Euro,
 - 50.000 Euro und mehr,
- die Schadenssumme je Schlüsselzahl insgesamt.

Die Vertikale der Tabelle ist nach Schlüsselzahlen gemäß Straftatenkatalog unterteilt.

Soweit bei einem Tabellenausdruck für Schlüsselzahlen keine Werte auszuwerfen sind, wird diese Zeile unterdrückt.

Schl.- zahl der Tat	Straftat	Zahl der Fälle			Schadensklassen										Schadenssumme in Euro
		insgesamt	vollendet	versucht	1	15	50	250	500	2500	5T	25T	50T	50T und mehr	
					bis unter Euro										
1	2	3	4	5	6	7	8	9	10	11	12	13	14	15	
-----	Straftaten insgesamt	115.560	104.036	11.524	16.257	9.676	31.651	15.430	21.052	3.791	4.988	646	545	328.797.766	
000000	ST gegen das Leben	1		1											
010000	Mord darunter:	1		1											
011000	Mord i.Z.m. Raubdelikten	1		1											
200000	Rohheitsdelikte und ST gg. die persönliche Freiheit	1.115	905	210	225	104	308	93	132	15	21	2	5	867.713	
210000	Raub, räuberische Erpressung und räuberischer Angriff auf Kraftfahrer	1.110	900	210	221	104	308	93	131	15	21	2	5	867.107	
211000	Raub, räub. Erpressung auf Geldinstitute, Postfilialen und -agenturen	18	15	3	1		1	1	3	2	5		2	327.072	
211100	Raubüberfälle auf Geldinstitute (Banken/Sparkassen)	8	7	1				1		1	4		1	176.061	
211200	Raub auf Postfilialen und -agenturen	10	8	2	1		1		3	1	1		1	151.011	
212000	Raubüberfälle auf sonstige Zahlstellen und Geschäfte	76	57	19	3	1	8	12	22	5	4	1	1	156.934	
212100	Raubüberfälle auf Spielhallen	12	11	1			2	2	5	1	1			21.936	
212200	Raubüberfälle auf Tankstellen	12	11	1			2	3	6					6.540	
213000	Raubüberfälle auf Geld- und Werttransporte	1	1								1			5.000	
213100	Raubüberfälle auf Geld- und Kassenboten	1	1								1			5.000	
214000	Räuberischer Angriff auf Kraftfahrer	4	2	2					1				1	51.500	
216000	Handtaschenraub	116	89	27	14	13	47	10	5					13.899	
217000	Sonstige Raubüberfälle auf Straßen, Wegen oder Plätzen	430	350	80	87	39	137	39	43	2	3			86.926	
219000	Raubüberfälle in Wohnungen	128	111	17	21	8	35	15	26	2	3		1	119.876	
230000	ST gg. die persönliche Freiheit davon:	5	5		4				1					606	

Schl.- zahl der Tat	Straftat	Zahl der Fälle			Schadensklassen										Schadenssumme in Euro
		insgesamt	vollendet	versucht	1	15	50	250	500	2500	5T	25T	50T	50T und mehr	
					bis unter Euro										
1	2	3	4	5	6	7	8	9	10	11	12	13	14	15	
233000	Erpress. Menschenraub darunter:	5	5		4				1					606	
3****	Diebstahl ohne erschwerende Umstände	31.134	30.500	634	7.485	4.305	10.704	3.338	3.820	409	382	36	21	13.760.298	
3**100	EDS insg. von Kraftwagen einschl. unbefugter Gebrauch	291	274	17	64	4	28	12	78	18	57	8	5	1.366.608	
3**200	EDS insg. von Moped/Krad einschl. unbefugter Gebrauch	93	88	5	4		15	15	43	5	6			109.768	
3**300	EDS insg. von Fahrrad einschl. unbefugter Gebrauch	1.220	1.207	13	79	27	565	352	180	3	1			355.324	
3**400	EDS insg. von Schusswaffen	3	3				1	1	1					1.900	
3**500	EDS insg. von unbaren Zahlungsmitteln	879	879		71	65	473	158	102	7	3			232.679	
3**700	EDS insg. von/aus Automaten	27	24	3	7	3	6	2	3	3				14.384	
3**800	EDS insg. von Antiquitäten, Kunst- und sakralen Gegenständen	19	19		2	1	4	2	4	3	3			44.282	
300000	EDS - Sonstiger	8.419	8.217	202	1.062	753	3.299	1.300	1.498	157	133	8	7	4.731.552	
301*00	EDS insg. in/aus Gärten, Gartenanlagen, Gartenkolonien	540	533	7	43	59	272	70	83	1	5			167.050	
302*00	EDS insg. in/aus Bungalow, Gartenlauben	128	118	10	13	9	42	24	29	1				39.450	
303*00	EDS insg. in/aus Gärten, Gartenlauben und Gartenanlagen	668	651	17	56	68	314	94	112	2	5			206.500	
304*00	EDS insg. in/aus Garagen, Carports	184	173	11	13	8	52	30	58	5	5	1	1	220.452	
305*00	EDS insg. in/aus Banken, Sparkassen, Postfilialen und -agenturen und dgl.	37	36	1	5	2	22	3	2		1	1		40.303	
310*00	EDS insg. in/aus Dienst-, Büro-, Fabrikations-, Werkstatt- und Lagerräumen	1.722	1.694	28	159	139	657	277	371	50	33	3	5	1.551.728	
315*00	EDS insg. in/aus Gaststätten, Kantinen, Hotels und Pensionen	492	488	4	39	33	201	88	115	8	2	2		253.667	
325*00	EDS insg. in/aus Kiosken, Warenhäusern, Verkaufsräumen	11.048	10.838	210	5.586	2.495	1.931	395	372	37	21	1		1.131.917	
326*00	EDS insg. - Ladendiebstahl	10.269	10.076	193	5.519	2.421	1.574	272	252	25	13			803.009	

Schl.- zahl der Tat	Straftat	Zahl der Fälle			Schadensklassen										Schadenssumme in Euro
		insgesamt	vollendet	versucht	1	15	50	250	500	2500	5T	25T	50T	50T und mehr	
					15	50	250	500	2500	5T	25T	50T			
1	2	3	4	5	6	7	8	9	10	11	12	13	14	15	
335*00	EDS insg. in/aus Wohnungen	1.493	1.453	40	168	140	513	234	302	39	46	8	3	1.528.686	
340*00	EDS insg. in/aus Boden-/Kellerräumen, Waschküchen	322	313	9	38	21	141	71	38	2	2			105.301	
345*00	EDS insg. in/aus Baubuden und Baustellen	530	511	19	36	10	122	69	186	36	46	4	2	1.079.240	
350*00	EDS insg. an/aus Kfz	4.156	4.076	80	153	585	2.563	287	411	45	31	1		1.190.261	
360000	EDS - von/in/aus sonstigen Wasserfahrzeugen	94	89	5	4	2	24	15	34	5	4	1		119.181	
361000	Diebstahl von Motorboot	5	4	1			1		1	1	1			9.850	
362000	Diebstahl von Segelboot	1	1						1					850	
363000	Diebstahl von Ruderboot	31	30	1			1	8	19	1	1			34.589	
364000	EDS - in/aus Motorboot	27	25	2	1	2	16	4	2					4.684	
365000	EDS - in/aus Segelboot	7	7		2		2		3					3.307	
366000	EDS - in/aus Ruderboot	4	4		1		3							401	
367000	EDS von Bootsmotoren	7	7					2	2	2	1			18.300	
368000	EDS von Bootsmotoren, spez. Außenbootsmotoren	3	3					1	1	1				5.750	
371000	EDS von Betäubungsmitteln aus Apotheken	2	2			1	1							105	
373000	EDS von Betäubungsmitteln aus Krankenhäusern	9	9		1	1	5	1	1					1.890	
375000	EDS von Rezeptformular zur Erlangung von Betäubungsmitteln	1	1		1									1	
381000	EDS von Fisch	22	19	3	2		5	5	7					7.381	
382000	EDS von Fisch aus Reusen	14	14		1		3	5	5					5.571	
383000	EDS von Reusen und Netzen	14	14				2	2	9	1				17.900	

Schl.- zahl der Tat	Straftat	Zahl der Fälle			Schadensklassen										Schadenssumme in Euro
		insgesamt	vollendet	versucht	1	15	50	250	500	2500	5T	25T	50T	50T und mehr	
					15	50	250	500	2500	5T	25T	50T			
1	2	3	4	5	6	7	8	9	10	11	12	13	14	15	
385000	EDS auf Friedhöfen und Grabstätten	100	99	1	17	21	48	5	7	1				16.874	
386*00	EDS insg. auf Campingplätzen- und Raststätten	96	88	8	3	4	34	22	23	1	1			40.288	
390*00	EDS insg. - Taschendiebstahl	1.104	1.099	5	53	68	559	213	202	4				299.877	
4****	Diebstahl unter erschwerenden Umständen	48.750	40.945	7.805	2.104	995	10.643	8.628	12.480	2.324	3.238	356	177	84.104.075	
4**100	BSD insg. von Kraftwagen	3.064	2.074	990	17	4	36	24	243	163	1.306	196	85	30.186.596	
4**200	BSD insg. von Moped/Krad	890	810	80	24	1	58	89	422	80	132	3	1	1.977.009	
4**300	BSD insg. von Fahrrad	12.508	12.410	98	161	47	3.729	5.221	3.199	44	9			5.128.443	
4**400	BSD insg. von Schusswaffen	18	17	1	1		5	1	4	1	4		1	116.503	
4**500	BSD insg. von unbaren Zahlungsmitteln	399	395	4	13	10	115	76	158	15	6	1	1	424.736	
4**700	BSD insg. von/aus Automaten	361	287	74	35	18	68	19	115	23	9			302.710	
4**800	BSD insg. von Antiquitäten, Kunst- und sakralen Gegenständen	25	19	6	2		2	2	5	1	5	1	1	273.515	
401*00	BSD insg. in/aus Gärten, Gartenanlagen, Gartenkolonien	1.115	907	208	53	48	384	162	230	17	12	1		510.931	
402*00	BSD insg. in/aus Bungalow, Gartenlauben	2.086	1.577	509	139	55	682	244	410	32	14	1		792.691	
403*00	BSD insg. in/aus Gärten, Gartenlauben und Gartenanlagen	3.201	2.484	717	192	103	1.066	406	640	49	26	2		1.303.622	
404*00	BSD insg. in/aus Garagen, Carports	1.982	1.445	537	86	51	408	227	485	86	95	3	4	2.220.406	
405*00	BSD insg. in/aus Banken, Sparkassen, Postfilialen und -agenturen und dgl.	39	28	11	3		11		5	4	3		2	496.941	
410*00	BSD insg. in/aus Dienst-, Büro-, Fabrikations-, Werkstatt- und Lagerräumen	5.117	3.981	1.136	259	72	804	420	1.488	359	460	72	47	13.459.823	
415*00	BSD insg. in/aus Gaststätten, Kantinen, Hotels und Pensionen	839	671	168	51	6	153	91	278	50	39	3		960.598	
425*00	BSD insg. in/aus Kiosken, Warenhäusern, Verkaufsräumen	1.697	1.139	558	123	44	241	133	401	84	97	11	5	2.292.067	

Schl.- zahl der Tat	Straftat	Zahl der Fälle			Schadensklassen										Schadenssumme in Euro
		insgesamt	vollendet	versucht	1	15	50	250	500	2500	5T	25T	50T	50T und mehr	
					bis unter Euro	15	50	250	500	2500	5T	25T	50T		
1	2	3	4	5	6	7	8	9	10	11	12	13	14	15	
426*00	BSD insg. - Ladendiebstahl	220	209	11	33	26	57	42	44	4	3			98.884	
435*00	BSD insg. - Wohnungseinbruchdiebstahl	3.735	2.695	1.040	246	38	446	229	979	339	361	33	24	8.519.659	
436*00	BSD insg. - Tageswohnungseinbruch	1.965	1.511	454	131	18	201	111	563	222	236	20	9	4.882.977	
440*00	BSD insg. in/aus Boden-, Kellerräumen, Waschküchen	4.247	3.433	814	292	231	1.166	901	779	48	16			1.433.208	
445*00	BSD insg. in/aus Baubuden und Baustellen	1.049	930	119	71	12	135	99	353	111	126	14	9	3.209.233	
450*00	SDS insg. an/aus Kfz	8.223	7.237	986	268	252	2.009	1.128	2.584	631	344	14	7	9.293.270	
456000	Schwerer Diebstahl an Fahrrad	261	256	5	12	20	125	61	37		1			73.997	
457000	Schwerer Diebstahl an Wasserfahrzeug	67	64	3	4		10	11	23	5	11			153.673	
460000	Schwerer Diebstahl von/in/aus Wasserfahrzeug	414	393	21	14	4	44	37	185	45	63	1		957.047	
461000	Schwerer Diebstahl von Motorboot	19	18	1	1		1		7	3	6			95.053	
462000	Schwerer Diebstahl von Segelboot	2	2				1		1					1.100	
463000	Schwerer Diebstahl von Ruderboot	75	72	3	1	1	3	13	53	1				49.180	
464000	Schwerer Diebstahl - in/aus Motorboot	65	61	4	4	2	22	8	17	5	3			67.111	
465000	Schwerer Diebstahl - in/aus Segelboot	10	8	2	2		2	1	2		1			8.703	
466000	Schwerer Diebstahl - in/aus Ruderboot	4	3	1				3						1.050	
467000	Schwerer Diebstahl - von Bootsmotoren	194	190	4	5	1	7	6	88	35	47	1		655.105	
468000	Schwerer Diebstahl von Bootsmotoren, spez. Außenbootsmotoren	155	153	2	2		6	6	70	26	42	1		557.449	
471000	Schwerer Diebstahl - von Btm aus Apotheken	7	5	2				1	1	2		1		34.504	
472000	Schwerer Diebstahl - von Btm aus Arztpraxen	2	2		1						1			8.001	

Polizeiliche Kriminalstatistik

Schadenstabelle

Berichtsjahr 2012

Schl.- zahl der Tat	Straftat	Zahl der Fälle			Schadensklassen										Schadenssumme in Euro
		insgesamt	vollendet	versucht	1	15	50	250	500	2500	5T	25T	50T	50T und mehr	
					15	50	250	500	2500	5T	25T	50T			
1	2	3	4	5	6	7	8	9	10	11	12	13	14	15	
473000	Schwerer Diebstahl - von Btm aus Krankenhäusern	2	1	1				1						350	
481000	Schwerer Diebstahl von Fisch	6	6				1	2	2		1			7.100	
483000	Schwerer Diebstahl von Reusen und Netzen	4	4				1		2	1				6.400	
485000	Schwerer Diebstahl auf Friedhöfen und Grabstätten	72	65	7	2	4	14	14	22	5	4			88.715	
486*00	BSD insg. auf Campingplätzen- und Raststätten	157	146	11	25	2	37	17	55	6	4			111.258	
490*00	BSD insg. - Taschendiebstahl	62	58	4	1	5	31	11	10					14.403	
****00	Diebstahl insgesamt	79.884	71.445	8.439	9.589	5.300	21.347	11.966	16.300	2.733	3.620	392	198	97.864.373	
***200	Diebstahl insg. von Moped/Krad einschl. unbefugte Gebrauch	983	898	85	28	1	73	104	465	85	138	3	1	2.086.777	
***300	Diebstahl insg. von Fahrrad einschl. unbefugter Gebrauch	13.728	13.617	111	240	74	4.294	5.573	3.379	47	10			5.483.767	
***400	Diebstahl insg. von Schusswaffen	21	20	1	1		6	2	5	1	4		1	118.403	
***500	Diebstahl insg. von unbaren ZM	1.278	1.274	4	84	75	588	234	260	22	9	1	1	657.415	
***700	Diebstahl insg. von/aus Automaten	388	311	77	42	21	74	21	118	26	9			317.094	
***800	Diebstahl insg. von Antiquitäten, Kunst- und sakralen Gegenständen	44	38	6	4	1	6	4	9	4	8	1	1	317.797	
*00000	Diebstahl insg. - Sonstiger	17.319	15.357	1.962	1.643	1.025	5.637	2.261	3.642	576	512	36	25	15.112.345	
*01*00	Diebstahl insg. in/aus Gärten, Gartenanlagen, Gartenkolonien	1.655	1.440	215	96	107	656	232	313	18	17	1		677.981	
*02*00	Diebstahl insg. in/aus Bungalow, Gartenlauben	2.214	1.695	519	152	64	724	268	439	33	14	1		832.141	
*03*00	Diebstahl insg. in/aus Gärten, Gartenlauben und Gartenanlagen	3.869	3.135	734	248	171	1.380	500	752	51	31	2		1.510.122	
*04*00	Diebstahl insg. in/aus Garagen, Carports	2.166	1.618	548	99	59	460	257	543	91	100	4	5	2.440.858	
*05*00	Diebstahl insg. in/aus Banken, Sparkassen, Postfilialen und -agenturen u. dgl.	76	64	12	8	2	33	3	7	4	4	1	2	537.244	

Schl.- zahl der Tat	Straftat	Zahl der Fälle			Schadensklassen										Schadenssumme in Euro
		insgesamt	vollendet	versucht	1	15	50	250	500	2500	5T	25T	50T	50T und mehr	
					15	50	250	500	2500	5T	25T	50T			
1	2	3	4	5	6	7	8	9	10	11	12	13	14	15	
*10*00	Diebstahl insg. in/aus Dienst-, Büro-, Fabrikations-,Werkstatt- u. Lagerräumen	6.839	5.675	1.164	418	211	1.461	697	1.859	409	493	75	52	15.011.551	
*15*00	Diebstahl insg. in/aus Gaststätten, Kantinen, Hotels und Pensionen	1.331	1.159	172	90	39	354	179	393	58	41	5		1.214.265	
*25*00	Diebstahl insg. in/aus Kiosken, Warenhäusern, Verkaufsräumen	12.745	11.977	768	5.709	2.539	2.172	528	773	121	118	12	5	3.423.984	
*26*00	Diebstahl insg. Ladendiebstahl	10.489	10.285	204	5.552	2.447	1.631	314	296	29	16			901.893	
*35*00	Diebstahl insg. in/aus Wohnungen	5.228	4.148	1.080	414	178	959	463	1.281	378	407	41	27	10.048.345	
*36*00	Tageswohnungseinbruch	1.965	1.511	454	131	18	201	111	563	222	236	20	9	4.882.977	
*40*00	Diebstahl insg. in/aus Boden-, Kellerräumen und Waschküchen	4.569	3.746	823	330	252	1.307	972	817	50	18			1.538.509	
*45*00	Diebstahl insg. in/aus Baubuden und Baustellen	1.579	1.441	138	107	22	257	168	539	147	172	18	11	4.288.473	
*50*00	Diebstahl insg. an/aus Kfz	12.379	11.313	1.066	421	837	4.572	1.415	2.995	676	375	15	7	10.483.531	
*56000	Diebstahl insgesamt an Fahrrädern	540	534	6	33	72	306	77	45		1			103.575	
*57000	Diebstahl insgesamt an Wasserfahrzeugen	85	82	3	6		14	15	30	6	11			164.546	
*60000	Diebstahl insg. von/in/aus sonstigen Wasserfahrzeugen	508	482	26	18	6	68	52	219	50	67	2		1.076.228	
*61000	Diebstahl insg. von Motorboot	24	22	2	1		2		8	4	7			104.903	
*62000	Diebstahl insg. von Segelboot	3	3				1		2					1.950	
*63000	Diebstahl insg. von Ruderboot	106	102	4	1	1	4	21	72	2	1			83.769	
*64*00	Diebstahl insg. in/aus Motorboot	92	86	6	5	4	38	12	19	5	3			71.795	
*65*00	Diebstahl insg. in/aus Segelboot	17	15	2	4		4	1	5		1			12.010	
*66*00	Diebstahl insg. in/aus Ruderboot	8	7	1	1		3	3						1.451	
*67000	Diebstahl insg. von Bootsmotoren	201	197	4	5	1	7	8	90	37	48	1		673.405	

Schl.- zahl der Tat	Straftat	Zahl der Fälle			Schadensklassen										Schadenssumme in Euro
		insgesamt	vollendet	versucht	1	15	50	250	500	2500	5T	25T	50T	50T und mehr	
					15	50	250	500	2500	5T	25T	50T			
1	2	3	4	5	6	7	8	9	10	11	12	13	14	15	
*68000	Diebstahl insg. von Außenbordmotoren	158	156	2	2		6	7	71	27	42	1		563.199	
*71000	Diebstahl insg. von Btm aus Apotheken	9	7	2		1	1	1	1	2		1		34.609	
*72000	Diebstahl insg. von Btm aus Arztpraxen	2	2		1						1			8.001	
*73000	Diebstahl insg. von Btm aus Krankenhäusern	11	10	1	1	1	5	2	1					2.240	
*75000	Diebstahl insg. von Rezeptformularen zur Erlangung von Btm	1	1		1									1	
*81000	Diebstahl insg. von Fisch	28	25	3	2		6	7	9		1			14.481	
*82000	Diebstahl insg. von Fisch aus Reusen	17	17		1		3	6	7					7.121	
*83000	Diebstahl insg. von Reusen und Netzen	18	18				3	2	11	2				24.300	
*85000	Diebstahl insg. auf Friedhöfen und Grabstätten	172	164	8	19	25	62	19	29	6	4			105.589	
*86*00	Diebstahl insg. auf Campingplätzen- und Raststätten	253	234	19	28	6	71	39	78	7	5			151.546	
*90*00	Diebstahl insg. Taschendiebstahl	1.166	1.157	9	54	73	590	224	212	4				314.280	
500000	Vermögens- und Fälschungsdelikte	33.867	31.072	2.795	6.148	4.257	9.948	3.365	4.587	1.020	1.312	231	204	90.092.868	
510000	Betrug davon:	27.249	24.479	2.770	3.848	3.884	8.511	2.816	3.467	722	947	158	126	61.726.735	
511000	Waren- und Warenkreditbetrug	11.414	11.085	329	611	2.157	5.501	1.630	932	110	106	24	14	6.093.327	
511100	Betrügerisches Erlangen von Kfz	78	77	1	5		3	8	18	3	18	19	3	1.216.950	
511200	Sonstiger Warenkreditbetrug	7.405	7.126	279	464	1.789	4.082	321	364	52	44	3	7	2.629.962	
511201	Tankbetrug	3.799	3.793	6	284	1.171	2.295	14	21	3	5			307.561	
511300	Warenbetrug	3.931	3.882	49	142	368	1.416	1.301	550	55	44	2	4	2.246.415	
512000	Grundstücks- und Baubetrug	48	47	1	7		6	2	7	3	14	4	4	1.002.058	

Schl.- zahl der Tat	Straftat	Zahl der Fälle			Schadensklassen										Schadenssumme in Euro
		insgesamt	vollendet	versucht	1	15	50	250	500	2500	5T	25T	50T	50T und mehr	
					15	50	250	500	2500	5T	25T	50T			
1	2	3	4	5	6	7	8	9	10	11	12	13	14	15	
513000	Beteiligungs- und Kapitalanlagebetrug davon:	298	296	2	16		2	1	9	59	183	22	4	3.172.870	
513200	Anlagebetrug	283	283		16				5	57	182	20	3	2.957.496	
513400	Beteiligungsbetrug	5	3	2							1	1	1	169.000	
513500	Kautionsbetrug	7	7				1	1	4	1				7.445	
513600	Umschuldungsbetrug	3	3				1			1		1		38.929	
514000	Geldkreditbetrug	191	158	33	30	3	23	14	13	6	41	12	16	7.621.653	
514200	Subventionsbetrug	50	50		21			1	2	1	8	6	11	6.197.931	
514300	Kreditbetrug § 263 StGB	97	79	18	7	3	4	7	10	5	32	6	5	1.408.539	
514400	Wechselbetrug	42	27	15	2		19	6						3.988	
514500	Wertpapierbetrug	2	2						1		1			11.195	
515000	Erschleichen von Leistungen	3.436	3.428	8	1.861	1.049	459	40	19					117.397	
516000	Betrug m. rechtsw. erl. unbarer ZM	1.535	1.441	94	63	99	450	217	545	45	20		2	1.136.518	
516200	Betrug m. rechtsw. erl. Debitkarten ohne PIN (Lastschriftverfahren)	295	290	5	14	50	195	19	10	1	1			47.260	
516300	Betrug m. rechtsw. erl. Debitkarten mit PIN	465	429	36	10	16	81	70	225	18	8		1	450.951	
516400	Betrug m. rechtsw. erlangter Kreditkarten	171	158	13	11	5	47	22	65	5	3			108.282	
516500	Betrug m. rechtsw. erl. Daten von Zahlungskarten	544	509	35	25	24	122	90	224	20	3		1	448.757	
516900	Betrug m. rechtsw. erl. sonstiger unbarer ZM	60	55	5	3	4	5	16	21	1	5			81.268	
517000	Sonstiger Betrug	10.327	8.024	2.303	1.260	576	2.070	912	1.942	499	583	96	86	42.582.912	
517100	Leistungsbetrug	350	308	42	21	25	95	49	85	17	13	2	1	601.179	

Schl.- zahl der Tat	Straftat	Zahl der Fälle			Schadensklassen										Schadenssumme in Euro
		insgesamt	vollendet	versucht	1	15	50	250	500	2500	5T	25T	50T	50T und mehr	
					15	50	250	500	2500	5T	25T	50T			
1	2	3	4	5	6	7	8	9	10	11	12	13	14	15	
517200	Leistungskreditbetrug	824	809	15	90	48	161	110	197	68	89	20	26	8.328.708	
517300	Arbeitsvermittlungsbetrug	60	53	7	5			2	43	2			1	160.135	
517400	Betrug z.N.v. Versich. und Versich.missbrauch	107	90	17	13	2	11	8	36	7	8	3	2	414.034	
517500	Computerbetrug	450	346	104	65	17	68	35	91	41	28		1	550.491	
520000	Veruntreuungen davon:	1.356	1.356		282	10	75	114	481	185	149	22	38	16.155.751	
521000	Untreue darunter:	260	260		61	3	15	7	41	27	54	17	35	13.635.479	
521100	Untreue bei Kapitalanlagegeschäften	2	2							1	1			14.332	
522000	Vorenthalten und Veruntreuen von Arbeitsentgelt	1.094	1.094		221	6	59	107	440	158	95	5	3	2.520.143	
523000	Missbrauch von Scheck- und Kreditkarten	2	2			1	1							129	
530000	Unterschlagung	5.176	5.151	25	1.954	363	1.362	435	638	112	206	47	34	11.087.147	
531000	Unterschlagung von Kfz	305	304	1	23	3	12	12	86	33	97	26	12	3.053.047	
560000	Insolvenzstraftaten	86	86		64				1	1	10	4	6	1.123.235	
561000	Bankrott	82	82		62				1	1	8	4	6	1.104.783	
564000	Gläubigerbegünstigung	4	4		2						2			18.452	
600000	Sonstige Straftatbestände (StGB)	200	122	78	49	6	26	2	21	8	9		1	613.528	
610000	Erpressung	200	122	78	49	6	26	2	21	8	9		1	613.528	
611000	Erpressung auf sex. Grundlage	5	4	1	1		2	1						521	
700000	Strafrechtliche Nebengesetze	493	492	1	246	9	22	4	12	15	26	21	137	139.359.284	
710000	ST gg. strafrechtl. Nebengesetze auf dem Wirtschaftssektor	493	492	1	246	9	22	4	12	15	26	21	137	139.359.284	

Schl.- zahl der Tat	Straftat	Zahl der Fälle			Schadensklassen										Schadenssumme in Euro
		insgesamt	vollendet	versucht	1	15	50	250	500	2500	5T	25T	50T	50T und mehr	
					15	50	250	500	2500	5T	25T	50T			
1	2	3	4	5	6	7	8	9	10	11	12	13	14	15	
712000	Straftaten nach AktG, GenG, GmbHG, HGB, Rechnungslegungsg, Umwandlungsg, InsO	279	279		78		1	1	5	13	24	21	136	139.045.043	
712200	Insolvenzverschleppung § 15a InsO	278	278		77		1	1	5	13	24	21	136	139.045.042	
713000	Delikte i.Z.m. Schwarzarbeitsbekämpfungsgesetz und Arbeitnehmerüberlassungsgesetz	7	7		4		1		2					2.154	
714000	Straftaten i.V.m. dem Bankgewerbe sowie Wertpapierhandelsgesetz	2	2		2									2	
715000	ST i.Z.m. Urheberrechtsbestimmungen	205	204	1	162	9	20	3	5	2	2		1	312.085	
715100	Softwarepiraterie (private Anwendung z.B. Computerspiele)	6	6		4		1	1						413	
715200	Softwarepiraterie in Form gewerbsmäßigen Handelns	1	1										1	260.000	
890000	ST insgesamt, o. Verst. g. Aufenth.-, Asylverf.- u. FreizügigkeitsG/EU	115.560	104.036	11.524	16.257	9.676	31.651	15.430	21.052	3.791	4.988	646	545	328.797.766	
891000	Rauschgiftkriminalität darunter:	23	20	3	3	2	6	3	2	2	1	1		44.851	
891100	direkte Beschaffungskriminalität	23	20	3	3	2	6	3	2	2	1	1		44.851	
892000	Gewaltkriminalität	1.116	905	211	225	104	308	93	132	15	21	2	5	867.713	
893000	Wirtschaftskriminalität und zwar:	2.732	2.712	20	594	52	199	170	615	277	473	103	229	185.742.758	
893100	Wikri bei Betrug	1.108	1.088	20	137	40	132	62	168	110	313	65	61	33.192.107	
893200	Wikri - Insolvenzstraftaten gemäß StGB und Nebenstrafrecht	364	364		141		1	1	6	14	34	25	142	140.168.277	
893300	Wikri - im Anlage- und Finanzierungsbereich pp.	319	316	3	18		2	1	10	59	197	24	5	3.644.797	
893400	Wikri - Wettbewerbsdelikte	66	66		49	7	7	1			1		1	277.852	
893500	Wikri - i.Z.m. Arbeitsverhältnissen	1.098	1.098		220	5	58	104	465	148	88	5	5	2.602.406	
893600	Wikri - Betrug und Untreue i.Z.m. Beteiligungen und Kapitalanlagen	290	288	2	16				5	58	184	21	4	3.140.828	
894000	KFZ-Kriminalität	17.100	14.940	2.160	558	849	4.724	1.575	3.885	978	1.991	267	113	48.393.509	

Schl.- zahl der Tat	Straftat	Zahl der Fälle			Schadensklassen										Schadenssumme in Euro
		insgesamt	vollendet	versucht	1	15	50	250	500	2500	5T	25T	50T	und mehr	
					bis unter Euro										
1	2	3	4	5	6	7	8	9	10	11	12	13	14	15	
897000	Computerkriminalität	1.053	891	162	105	41	199	116	330	59	38		3	1.308.371	
899000	Straßenkriminalität	30.391	27.972	2.419	924	1.053	9.208	6.684	6.992	985	1.847	202	77	46.544.343	
899100	Straßenraub	551	442	109	101	52	184	49	49	2	4		1	157.325	
899200	Straßendiebstahl	29.840	27.530	2.310	823	1.001	9.024	6.635	6.943	983	1.843	202	76	46.387.018	

Tabelle 09

- Aufgliederung der Wirtschaftskriminalität nach der Schadenshöhe

Die Tabelle 09 entspricht für die Teilmenge der Wirtschaftskriminalität in Aufbau und Zählweise der Tabelle 07. Es werden nur Fälle / Taten ausgewertet, wo das Feld Wirtschaftskriminalität mit '1' belegt ist und das Feld Schadenshöhe einen Wert > 0 aufweist.

Soweit bei einem Tabellenausdruck für Schlüsselzahlen keine Werte auszuwerfen sind, wird diese Zeile unterdrückt.

Schl.- zahl der Tat	Straftat	Zahl der Fälle			Schadensklassen										Schadenssumme in Euro
		insgesamt	vollendet	versucht	1	15	50	250	500	2500	5T	25T	50T	50T und mehr	
					<i>bis unter Euro</i>										
1	2	3	4	5	6	7	8	9	10	11	12	13	14	15	
-----	Straftaten insgesamt	2.732	2.712	20	594	52	199	170	615	277	473	103	229	185.742.758	
500000	Vermögens- und Fälschungsdelikte	2.383	2.363	20	463	45	191	168	610	264	448	82	92	46.419.859	
510000	Betrug davon:	1.108	1.088	20	137	40	132	62	168	110	313	65	61	33.192.107	
511000	Waren- und Warenkreditbetrug	60	59	1	8	14	12	2	4		7	9	3	697.101	
511100	Betrügerisches Erlangen von Kfz	12	12								5	7		306.674	
511200	Sonstiger Warenkreditbetrug	23	22	1	6	4	7				1	2	2	209.818	
511300	Warenbetrug	25	25		2	10	5	2	4		1		1	180.609	
512000	Grundstücks- und Baubetrug	6	5	1	2						2	1		53.212	
513000	Beteiligungs- und Kapitalanlagebetrug davon:	298	296	2	16		2	1	9	59	183	22	4	3.172.870	
513200	Anlagebetrug	283	283		16				5	57	182	20	3	2.957.496	
513400	Beteiligungsbetrug	5	3	2							1	1	1	169.000	
513500	Kautionsbetrug	7	7				1	1	4	1				7.445	
513600	Umschuldungsbetrug	3	3				1			1		1		38.929	
514000	Geldkreditbetrug	69	68	1	21			1	3	1	22	8	12	6.669.856	
514200	Subventionsbetrug	50	50		21			1	2	1	8	6	11	6.197.931	
514300	Kreditbetrug § 263 StGB	18	18						1		14	2	1	471.925	
514400	Wechselbetrug	1		1											
516000	Betrug m. rechtsw. erl. unbarer ZM	11	11		1	1	4	2	3					5.616	

Schl.- zahl der Tat	Straftat	Zahl der Fälle			Schadensklassen										Schadenssumme in Euro
		insgesamt	vollendet	versucht	1	15	50	250	500	2500	5T	25T	50T	50T und mehr	
					<i>bis unter Euro</i>										
1	2	3	4	5	6	7	8	9	10	11	12	13	14	15	
516200	Betrug m. rechtsw. erl. Debitkarten ohne PIN (Lastschriftverfahren)	5	5			1	3	1						778	
516300	Betrug m. rechtsw. erl. Debitkarten mit PIN	1	1				1							210	
516400	Betrug m. rechtsw. erlangter Kreditkarten	1	1		1									4	
516500	Betrug m. rechtsw. erl. Daten von Zahlungskarten	4	4					1	3					4.624	
517000	Sonstiger Betrug	664	649	15	89	25	114	56	149	50	99	25	42	22.593.452	
517100	Leistungsbetrug	10	9	1				5	3			1		29.338	
517200	Leistungskreditbetrug	174	174		7		6	5	29	31	56	16	24	7.381.608	
517300	Arbeitsvermittlungsbetrug	42	42		1			1	38	1			1	149.811	
517400	Betrug z.N.v. Versich. und Versich.missbrauch	1	1								1			18.000	
517500	Computerbetrug	15	13	2					5	5	3			47.496	
520000	Veruntreuungen davon:	1.167	1.167		255	5	58	105	438	152	121	10	23	11.769.328	
521000	Untreue darunter:	114	114		38			2	11	5	33	5	20	9.388.735	
521100	Untreue bei Kapitalanlagegeschäften	2	2							1	1			14.332	
522000	Vorenthalten und Veruntreuen von Arbeitsentgelt	1.053	1.053		217	5	58	103	427	147	88	5	3	2.380.593	
530000	Unterschlagung	22	22		7		1	1	3	1	4	3	2	335.189	
531000	Unterschlagung von Kfz	4	4		1						1	1	1	129.645	
560000	Insolvenzstraftaten	86	86		64				1	1	10	4	6	1.123.235	
561000	Bankrott	82	82		62				1	1	8	4	6	1.104.783	

Schl.- zahl der Tat	Straftat	Zahl der Fälle			Schadensklassen										Schadenssumme in Euro
		insgesamt	vollendet	versucht	1	15	50	250	500	2500	5T	25T	50T	50T und mehr	
					15	50	250	bis unter Euro		5T	25T	50T			
1	2	3	4	5	6	7	8	9	10	11	12	13	14	15	
564000	Gläubigerbegünstigung	4	4		2						2			18.452	
700000	Strafrechtliche Nebengesetze	349	349		131	7	8	2	5	13	25	21	137	139.322.899	
710000	ST gg. strafrechtl. Nebengesetze auf dem Wirtschaftssektor	349	349		131	7	8	2	5	13	25	21	137	139.322.899	
712000	Straftaten nach AktG, GenG, GmbHG, HGB, Rechnungslegungsg., Umwandlungsg., InsO	279	279		78		1	1	5	13	24	21	136	139.045.043	
712200	Insolvenzverschleppung § 15a InsO	278	278		77		1	1	5	13	24	21	136	139.045.042	
713000	Delikte i.Z.m. Schwarzarbeitsbekämpfungsgesetz Arbeitnehmerüberlassungsgesetz	2	2		2									2	
714000	Straftaten i.V.m. dem Bankgewerbe sowie Wertpapierhandelsgesetz	2	2		2									2	
715000	ST i.Z.m. Urheberrechtsbestimmungen	66	66		49	7	7	1			1		1	277.852	
715200	Softwarepiraterie in Form gewerbsmäßigen Handelns	1	1										1	260.000	
890000	ST insgesamt, o. Verst. g. Aufenth.-, Asylverf.- u. FreizügigkeitsG/EU	2.732	2.712	20	594	52	199	170	615	277	473	103	229	185.742.758	
893000	Wirtschaftskriminalität und zwar:	2.732	2.712	20	594	52	199	170	615	277	473	103	229	185.742.758	
893100	Wikri bei Betrug	1.108	1.088	20	137	40	132	62	168	110	313	65	61	33.192.107	
893200	Wikri - Insolvenzstraftaten gemäß StGB und Nebenstrafrecht	364	364		141		1	1	6	14	34	25	142	140.168.277	
893300	Wikri - im Anlage- und Finanzierungsbereich pp.	319	316	3	18		2	1	10	59	197	24	5	3.644.797	
893400	Wikri - Wettbewerbsdelikte	66	66		49	7	7	1			1		1	277.852	
893500	Wikri - i.Z.m. Arbeitsverhältnissen	1.098	1.098		220	5	58	104	465	148	88	5	5	2.602.406	
893600	Wikri - Betrug und Untreue i.Z.m. Beteiligungen und Kapitalanlagen	290	288	2	16				5	58	184	21	4	3.140.828	
894000	KFZ-Kriminalität	16	16		1						6	8	1	436.319	
897000	Computerkriminalität	18	15	3			1		5	5	3		1	307.706	

Tabelle 12

- Angaben zum aufgeklärten Fall -

Die Tabelle 12 enthält Angaben zum aufgeklärten Fall.

In Spalte 3 ist die Anzahl der aufgeklärten Fälle zu den Straftaten insgesamt und zu jeder einzelnen Deliktsart aufgeführt. Die Spalten 4 bis 13 enthalten Angaben über Merkmale, die auf den aufgeklärten Fall zutreffen. Bei der Errechnung der Prozentanteile in den Spalten 5, 7, 11, und 13 werden die aufgeklärten Fälle bei jedem Merkmal jeweils auf die Zahl der aufgeklärten Fälle insgesamt (Spalte 3 = 100 %) des jeweiligen Straftatenschlüssels bezogen.

Jedes Merkmal

- alleinhandelnde Tatverdächtige;
- als Tatverdächtige bereits in Erscheinung getretene Person;
- Konsumenten harter Drogen;
- Tatverdächtige unter Alkoholeinfluß;
- Schußwaffe mitgeführt

ist gesondert berücksichtigt und zum aufgeklärten Fall gezählt, wenn es bei mindestens einem Tatverdächtigen erfüllt ist. Jedes Merkmal kann bei einem aufgeklärten Fall höchstens einmal gezählt werden, auch wenn es bei mehreren Tatverdächtigen erfüllt ist. (Die gleichen Merkmale, jedoch Tatverdächtigen und nicht Fällen zugeordnet enthält Tabelle 22.)

Ein konstantes Merkmal eines Tatverdächtigen im Sinne der Tabelle 12 (als Tatverdächtiger bereits in Erscheinung getretene Person, Konsument harter Drogen) gilt für alle geklärten Fälle dieses Tatverdächtigen innerhalb eines Berichtsjahres. Zum Beispiel soll das Merkmal "als Tatverdächtiger bereits in Erscheinung getretene Person" einen Hinweis auf die Täterintensität ermöglichen: Wie hoch ist der Anteil der Fälle, die von Tatverdächtigen begangen wurden, gegen die mehrmals polizeilich ermittelt wurde?

Das Merkmal "Konsument harter Drogen" soll ein Hinweis auf die indirekte Betäubungsmittel-Beschaffungskriminalität geben.

Soweit bei einem Tabellenausdruck für Schlüsselzahlen keine Werte auszuwerfen sind, wird diese Zeile unterdrückt.

Polizeiliche Kriminalstatistik
Angaben zum aufgeklärten Fall
 Berichtsjahr 2012

Schl.- zahl der Tat	Straftat	Anzahl der aufgeklärten Fälle	Fälle begangen von								Fälle von Schusswaffe mitgeführt	
			alleinhandelnden Tatverdächtigen		bereits als TV in Erschei- nung getretene Person		Konsument harter Drogen		Tatverdächtiger unter Alkoholeinfluss		Anzahl	in %
			Anzahl	in %	Anzahl	in %	Anzahl	in %	Anzahl	in %		
1	2	3	4	5	6	7	8	9	10	11	12	13
-----	Straftaten insgesamt	104.055	88.233	84,8	61.993	59,6	6.007	5,8	8.440	8,1	545	0,5
000000	ST gegen. das Leben	59	42	71,2	19	32,2	3	5,1	14	23,7	3	5,1
010000	Mord darunter:	12	9	75,0	6	50,0		0,0	2	16,7	1	8,3
011000	Mord i.Z.m. Raubdelikten	1	1	100,0		0,0		0,0	1	100,0		0,0
012000	Mord i.Z.m. Sexualdelikten	1	1	100,0		0,0		0,0		0,0		0,0
020000	Totschlag und Tötung auf Verlangen	25	21	84,0	12	48,0	3	12,0	12	48,0	2	8,0
030000	Fahrlässige Tötung - nicht i.V.m. Verkehrsunfall -	21	11	52,4	1	4,8		0,0		0,0		0,0
040000	Abbruch der Schwangerschaft	1	1	100,0		0,0		0,0		0,0		0,0
100000	ST gg. die sex. Selbstbestimmung	1.160	1.095	94,4	650	56,0	30	2,6	160	13,8	4	0,3
110000	unter Gewaltanw. o. Ausnutzen e. Abhängigkeitsverh.	358	336	93,9	201	56,1	13	3,6	90	25,1	2	0,6
111000	Vergewaltigung und sex. Nötigung	214	199	93,0	131	61,2	11	5,1	61	28,5	2	0,9
111100	Vergewalt./sex. Nötigung überfallartig (Einzeltäter)	15	15	100,0	7	46,7		0,0	4	26,7		0,0
111200	Vergewalt./sex. Nötigung überfallartig (durch Gruppen)	2		0,0	2	100,0	1	50,0	1	50,0		0,0
111300	Vergewalt./sex. Nötigung durch Gruppen	6		0,0	6	100,0		0,0	1	16,7		0,0
111400	Sonstige Straftaten gemäß § 177 Abs. 2 Nr. 1, Abs. 3 und 4 StGB	190	183	96,3	115	60,5	10	5,3	55	28,9	2	1,1
111500	Vergewaltigung/sex. Nötigung mit Todesfolge	1	1	100,0	1	100,0		0,0		0,0		0,0
112000	Sonstige sex. Nötigung	115	110	95,7	59	51,3	2	1,7	28	24,3		0,0
113000	Sex. Missbr. v. Schutzbef. pp., u. Ausnutzung e. Amtsst. o.e. Vertrauensverh.	29	27	93,1	11	37,9		0,0	1	3,4		0,0

Polizeiliche Kriminalstatistik
Angaben zum aufgeklärten Fall
 Berichtsjahr 2012

Schl.- zahl der Tat	Straftat	Anzahl der aufgeklärten Fälle	Fälle begangen von								Fälle von Schusswaffe mitgeführt	
			alleinhandelnden Tatverdächtigen		bereits als TV in Erschei- nung getretene Person		Konsument harter Drogen		Tatverdächtiger unter Alkoholeinfluss		Anzahl	in %
			Anzahl	in %	Anzahl	in %	Anzahl	in %	Anzahl	in %		
1	2	3	4	5	6	7	8	9	10	11	12	13
130000	Sexueller Missbrauch	605	577	95,4	351	58,0	14	2,3	70	11,6	1	0,2
131000	Sex. Missbr. von Kindern	391	374	95,7	227	58,1	9	2,3	33	8,4		0,0
131100	Sexuelle Handlungen gemäß § 176 Abs. 1 und 2 StGB	209	200	95,7	115	55,0	4	1,9	17	8,1		0,0
131200	Exhibitionistische/sex. Handlungen vor Kindern	33	33	100,0	22	66,7		0,0	2	6,1		0,0
131300	sex. Handlungen gemäß § 176 Abs. 4 Nr. 2 StGB	12	12	100,0	5	41,7		0,0		0,0		0,0
131400	Einwirken auf Kinder	23	22	95,7	13	56,5		0,0	6	26,1		0,0
131500	Vollzug des Beischlafs mit einem Kind oder Vornahme einer ähnl. sex. Handlung	77	73	94,8	46	59,7	4	5,2	4	5,2		0,0
131600	Schw. sex. Missbr. von Kindern zur Herst. u. Verbr. pornogr. Schriften	13	12	92,3	9	69,2		0,0	1	7,7		0,0
131700	Sonstiger schwerer sex. Missbr. von Kindern	22	20	90,9	16	72,7	1	4,5	3	13,6		0,0
132000	Exhibitionistische Handlungen und Erregung öffentlichen Ärgernisses	96	95	99,0	64	66,7	5	5,2	12	12,5	1	1,0
133000	Sex. Missbr. von Jugendlichen	76	71	93,4	37	48,7		0,0	11	14,5		0,0
134000	Sex. Missbr. Widerstandsunfähiger	42	37	88,1	23	54,8		0,0	14	33,3		0,0
140000	Ausnutzen sex. Neigung	197	182	92,4	98	49,7	3	1,5		0,0	1	0,5
141000	Förderung sex. Handl. Minderj. oder Ausbeuten von Prostituierten	12	10	83,3	7	58,3		0,0		0,0		0,0
141100	Förderung sex.r Handlungen Minderjähriger	7	5	71,4	3	42,9		0,0		0,0		0,0
141200	Ausbeuten von Prostituierten	5	5	100,0	4	80,0		0,0		0,0		0,0
142000	Zuhälterei	3	3	100,0	3	100,0		0,0		0,0		0,0
143000	Verbreitung pornographischer Schriften (Erzeugnisse)	180	167	92,8	88	48,9	3	1,7		0,0	1	0,6

Polizeiliche Kriminalstatistik
Angaben zum aufgeklärten Fall
 Berichtsjahr 2012

Schl.- zahl der Tat	Straftat	Anzahl der aufgeklärten Fälle	Fälle begangen von								Fälle von Schusswaffe mitgeführt	
			alleinhandelnden Tatverdächtigen		bereits als TV in Erschei- nung getretene Person		Konsument harter Drogen		Tatverdächtiger unter Alkoholeinfluss		Anzahl	in %
			Anzahl	in %	Anzahl	in %	Anzahl	in %	Anzahl	in %		
1	2	3	4	5	6	7	8	9	10	11	12	13
143100	Verbr. pornogr. Schriften (Erzeugnisse) an Personen unter 18 Jahren	14	11	78,6	7	50,0	1	7,1		0,0		0,0
143200	Verbr. kinderpornogr. Schriften (Erzeugnisse) durch gewerbs-/bandenm.Handeln	2	2	100,0		0,0		0,0		0,0		0,0
143300	Besitz/Verschaffung von Kinderpornographie	93	90	96,8	48	51,6		0,0		0,0		0,0
143400	Verbreitung von Kinderpornographie	41	37	90,2	17	41,5		0,0		0,0		0,0
143600	Besitz/Verschaffung von Jugendpornographie	4	4	100,0	1	25,0		0,0		0,0		0,0
143700	Verbreitung von Jugendpornographie	5	4	80,0	4	80,0		0,0		0,0		0,0
200000	Rohheitsdelikte und ST gg. die persönliche Freiheit	19.365	17.477	90,3	11.235	58,0	702	3,6	3.592	18,5	165	0,9
210000	Raub, räuberische Erpressung und räuberischer Angriff auf Kraftfahrer	684	438	64,0	585	85,5	61	8,9	140	20,5	27	3,9
211000	Raub, räub. Erpressung auf Geldinstitute, Postfilialen und -agenturen	11	7	63,6	9	81,8	1	9,1		0,0	7	63,6
211100	Raubüberfälle auf Geldinstitute (Banken/Sparkassen)	3	2	66,7	1	33,3		0,0		0,0	1	33,3
211200	Raub auf Postfilialen und -agenturen	8	5	62,5	8	100,0	1	12,5		0,0	6	75,0
212000	Raubüberfälle auf sonstige Zahlstellen und Geschäfte	40	20	50,0	39	97,5	5	12,5	7	17,5	10	25,0
212100	Raubüberfälle auf Spielhallen	7	4	57,1	6	85,7		0,0		0,0	2	28,6
212200	Raubüberfälle auf Tankstellen	6	1	16,7	6	100,0	1	16,7		0,0	1	16,7
214000	Räuberischer Angriff auf Kraftfahrer	2	1	50,0	2	100,0		0,0	2	100,0		0,0
214100	Beraubung von Taxifahrern	1	1	100,0	1	100,0		0,0	1	100,0		0,0
216000	Handtaschenraub	38	24	63,2	33	86,8	2	5,3	4	10,5		0,0
217000	Sonstige Raubüberfälle auf Straßen, Wegen oder Plätzen	238	136	57,1	207	87,0	19	8,0	59	24,8	4	1,7

Polizeiliche Kriminalstatistik
Angaben zum aufgeklärten Fall
 Berichtsjahr 2012

Schl.- zahl der Tat	Straftat	Anzahl der aufgeklärten Fälle	Fälle begangen von								Fälle von Schusswaffe mitgeführt	
			alleinhandelnden Tatverdächtigen		bereits als TV in Erschei- nung getretene Person		Konsument harter Drogen		Tatverdächtiger unter Alkoholeinfluss		Anzahl	in %
			Anzahl	in %	Anzahl	in %	Anzahl	in %	Anzahl	in %		
1	2	3	4	5	6	7	8	9	10	11	12	13
219000	Raubüberfälle in Wohnungen	100	52	52,0	92	92,0	9	9,0	29	29,0	5	5,0
220000	Körperverletzung davon:	11.854	10.658	89,9	6.865	57,9	429	3,6	2.782	23,5	67	0,6
222000	Gefährliche und schwere Körperverletzung darunter:	2.716	2.076	76,4	1.772	65,2	148	5,4	826	30,4	38	1,4
222100	Gefährliche und schwere Körperverletzung auf Straßen, Wegen oder Plätzen	967	662	68,5	679	70,2	66	6,8	302	31,2	22	2,3
223000	Misshandlung von Schutzbefohlenen darunter:	212	180	84,9	84	39,6	2	0,9	10	4,7	1	0,5
223100	Misshandlung von Kindern	166	141	84,9	68	41,0	1	0,6	6	3,6	1	0,6
224000	(Vorsätzliche leichte) Körperverletzung	8.313	7.837	94,3	4.849	58,3	273	3,3	1.911	23,0	24	0,3
225000	Fahrlässige Körperverletzung	613	565	92,2	160	26,1	6	1,0	35	5,7	4	0,7
230000	ST gg. die persönliche Freiheit davon:	6.827	6.381	93,5	3.785	55,4	212	3,1	670	9,8	71	1,0
231000	Menschenraub, Entziehung Minderjähriger, Kinderhandel davon:	92	89	96,7	38	41,3	2	2,2	2	2,2	1	1,1
231200	Entziehung Minderjähriger	92	89	96,7	38	41,3	2	2,2	2	2,2	1	1,1
232000	Freiheitsber., Nötigung, Bedrohung, Zwangsheirat, Nachstellung (Stalking) davon:	6.729	6.290	93,5	3.744	55,6	209	3,1	668	9,9	70	1,0
232100	Freiheitsberaubung	132	112	84,8	76	57,6	8	6,1	25	18,9	1	0,8
232200	Nötigung	2.452	2.276	92,8	1.032	42,1	45	1,8	113	4,6	10	0,4
232300	Bedrohung	3.098	2.894	93,4	2.037	65,8	137	4,4	478	15,4	54	1,7
232400	Nachstellung	1.047	1.008	96,3	599	57,2	19	1,8	52	5,0	5	0,5
233000	Erpress. Menschenraub darunter:	5	1	20,0	3	60,0	1	20,0		0,0		0,0
236000	Menschenhandel z. Z. der sex. Ausbeutung davon:	1	1	100,0		0,0		0,0		0,0		0,0

Polizeiliche Kriminalstatistik
Angaben zum aufgeklärten Fall
 Berichtsjahr 2012

Schl.- zahl der Tat	Straftat	Anzahl der aufgeklärten Fälle	Fälle begangen von								Fälle von Schusswaffe mitgeführt	
			alleinhandelnden Tatverdächtigen		bereits als TV in Erschei- nung getretene Person		Konsument harter Drogen		Tatverdächtiger unter Alkoholeinfluss		Anzahl	in %
			Anzahl	in %	Anzahl	in %	Anzahl	in %	Anzahl	in %		
1	2	3	4	5	6	7	8	9	10	11	12	13
236500	Menschenhandel zum Zweck der sex. Ausbeutung § 232 Abs. 4 StGB	1	1	100,0		0,0		0,0		0,0		0,0
3*****	Diebstahl ohne erschwerende Umstände	15.055	13.178	87,5	8.230	54,7	661	4,4	619	4,1		0,0
3**100	EDS insg. von Kraftwagen einschl. unbefugter Gebrauch	187	163	87,2	128	68,4	14	7,5	22	11,8		0,0
3**200	EDS insg. von Moped/Krad einschl. unbefugter Gebrauch	34	25	73,5	29	85,3	3	8,8	5	14,7		0,0
3**300	EDS insg. von Fahrrad einschl. unbefugter Gebrauch	337	277	82,2	250	74,2	25	7,4	48	14,2		0,0
3**400	EDS insg. von Schusswaffen	1	1	100,0		0,0		0,0		0,0		0,0
3**500	EDS insg. von unbaren Zahlungsmitteln	123	110	89,4	92	74,8	9	7,3	7	5,7		0,0
3**700	EDS insg. von/aus Automaten	11	8	72,7	5	45,5		0,0		0,0		0,0
3**800	EDS insg. von Antiquitäten, Kunst- und sakralen Gegenständen	8	6	75,0	3	37,5	1	12,5		0,0		0,0
300000	EDS - Sonstiger	2.431	1.946	80,0	1.405	57,8	159	6,5	114	4,7		0,0
301*00	EDS insg. in/aus Gärten, Gartenanlagen, Gartenkolonien	108	81	75,0	56	51,9	5	4,6	7	6,5		0,0
302*00	EDS insg. in/aus Bungalow, Gartenlauben	34	25	73,5	25	73,5	5	14,7	5	14,7		0,0
303*00	EDS insg. in/aus Gärten, Gartenlauben und Gartenanlagen	142	106	74,6	81	57,0	10	7,0	12	8,5		0,0
304*00	EDS insg. in/aus Garagen, Carports	52	41	78,8	35	67,3	3	5,8	2	3,8		0,0
305*00	EDS insg. in/aus Banken, Sparkassen, Postfilialen und -agenturen und dgl.	12	7	58,3	7	58,3		0,0		0,0		0,0
310*00	EDS insg. in/aus Dienst-, Büro-, Fabrikations-, Werkstatt- und Lagerräumen	632	537	85,0	362	57,3	42	6,6	12	1,9		0,0
315*00	EDS insg. in/aus Gaststätten, Kantinen, Hotels und Pensionen	109	99	90,8	73	67,0	4	3,7	19	17,4		0,0
325*00	EDS insg. in/aus Kiosken, Warenhäusern, Verkaufsräumen	9.683	8.783	90,7	4.848	50,1	322	3,3	306	3,2		0,0

Polizeiliche Kriminalstatistik
Angaben zum aufgeklärten Fall
 Berichtsjahr 2012

Schl.- zahl der Tat	Straftat	Anzahl der aufgeklärten Fälle	Fälle begangen von								Fälle von Schusswaffe mitgeführt	
			alleinhandelnden Tatverdächtigen		bereits als TV in Erschei- nung getretene Person		Konsument harter Drogen		Tatverdächtiger unter Alkoholeinfluss		Anzahl	in %
			Anzahl	in %	Anzahl	in %	Anzahl	in %	Anzahl	in %		
1	2	3	4	5	6	7	8	9	10	11	12	13
326*00	EDS insg. - Ladendiebstahl	9.514	8.646	90,9	4.745	49,9	304	3,2	300	3,2		0,0
335*00	EDS insg. in/aus Wohnungen	974	818	84,0	664	68,2	45	4,6	55	5,6		0,0
340*00	EDS insg. in/aus Boden-/Kellerräumen, Waschküchen	106	84	79,2	60	56,6	7	6,6	2	1,9		0,0
345*00	EDS insg. in/aus Baubuden und Baustellen	85	50	58,8	46	54,1	8	9,4	5	5,9		0,0
350*00	EDS insg. an/aus Kfz	383	313	81,7	295	77,0	27	7,0	27	7,0		0,0
360000	EDS - von/in/aus sonstigen Wasserfahrzeugen	17	14	82,4	10	58,8	1	5,9	1	5,9		0,0
363000	Diebstahl von Ruderboot	3	2	66,7	3	100,0	1	33,3		0,0		0,0
364000	EDS - in/aus Motorboot	6	5	83,3	3	50,0		0,0	1	16,7		0,0
365000	EDS - in/aus Segelboot	5	4	80,0	2	40,0		0,0		0,0		0,0
367000	EDS von Bootsmotoren	2	2	100,0	1	50,0		0,0		0,0		0,0
368000	EDS von Bootsmotoren, spez. Außenbootsmotoren	1	1	100,0		0,0		0,0		0,0		0,0
371000	EDS von Betäubungsmitteln aus Apotheken	1	1	100,0	1	100,0		0,0		0,0		0,0
373000	EDS von Betäubungsmitteln aus Krankenhäusern	7	7	100,0	6	85,7	2	28,6		0,0		0,0
381000	EDS von Fisch	6	4	66,7	3	50,0	1	16,7		0,0		0,0
385000	EDS auf Friedhöfen und Grabstätten	27	23	85,2	20	74,1	2	7,4		0,0		0,0
386*00	EDS insg. auf Campingplätzen- und Raststätten	15	7	46,7	10	66,7	2	13,3	5	33,3		0,0
390*00	EDS insg. - Taschendiebstahl	45	40	88,9	31	68,9	4	8,9	3	6,7		0,0
4****	Diebstahl unter erschwerenden Umständen	7.818	4.652	59,5	6.679	85,4	1.440	18,4	443	5,7	30	0,4

Polizeiliche Kriminalstatistik
Angaben zum aufgeklärten Fall
 Berichtsjahr 2012

Schl.- zahl der Tat	Straftat	Anzahl der aufgeklärten Fälle	Fälle begangen von								Fälle von Schusswaffe mitgeführt	
			alleinhandelnden Tatverdächtigen		bereits als TV in Erschei- nung getretene Person		Konsument harter Drogen		Tatverdächtiger unter Alkoholeinfluss		Anzahl	in %
			Anzahl	in %	Anzahl	in %	Anzahl	in %	Anzahl	in %		
1	2	3	4	5	6	7	8	9	10	11	12	13
4**100	BSD insg. von Kraftwagen	438	247	56,4	345	78,8	19	4,3	16	3,7	1	0,2
4**200	BSD insg. von Moped/Krad	222	109	49,1	183	82,4	59	26,6	5	2,3	2	0,9
4**300	BSD insg. von Fahrrad	1.112	631	56,7	982	88,3	379	34,1	36	3,2	5	0,4
4**400	BSD insg. von Schusswaffen	6	4	66,7	4	66,7	2	33,3	1	16,7		0,0
4**500	BSD insg. von unbaren Zahlungsmitteln	38	28	73,7	33	86,8	6	15,8		0,0		0,0
4**700	BSD insg. von/aus Automaten	85	39	45,9	79	92,9	14	16,5	20	23,5		0,0
4**800	BSD insg. von Antiquitäten, Kunst- und sakralen Gegenständen	3	3	100,0	2	66,7		0,0		0,0		0,0
401*00	BSD insg. in/aus Gärten, Gartenanlagen, Gartenkolonien	157	105	66,9	132	84,1	17	10,8	21	13,4		0,0
402*00	BSD insg. in/aus Bungalow, Gartenlauben	546	321	58,8	508	93,0	149	27,3	46	8,4	2	0,4
403*00	BSD insg. in/aus Gärten, Gartenlauben und Gartenanlagen	703	426	60,6	640	91,0	166	23,6	67	9,5	2	0,3
404*00	BSD insg. in/aus Garagen, Carports	275	114	41,5	222	80,7	44	16,0	9	3,3		0,0
405*00	BSD insg. in/aus Banken, Sparkassen, Postfilialen und - agenturen und dgl.	14	10	71,4	13	92,9	3	21,4	2	14,3		0,0
410*00	BSD insg. in/aus Dienst-, Büro-, Fabrikations-, Werkstatt- und Lagerräumen	1.118	624	55,8	984	88,0	286	25,6	71	6,4	5	0,4
415*00	BSD insg. in/aus Gaststätten, Kantinen, Hotels und Pensionen	181	104	57,5	168	92,8	39	21,5	27	14,9	4	2,2
425*00	BSD insg. in/aus Kiosken, Warenhäusern, Verkaufsräumen	576	316	54,9	494	85,8	116	20,1	57	9,9	3	0,5
426*00	BSD insg. - Ladendiebstahl	168	94	56,0	129	76,8	18	10,7	16	9,5	1	0,6
435*00	BSD insg. - Wohnungseinbruchdiebstahl	953	694	72,8	784	82,3	69	7,2	39	4,1	2	0,2
436*00	BSD insg. - Tageswohnungseinbruch	502	359	71,5	416	82,9	27	5,4	12	2,4	1	0,2

Polizeiliche Kriminalstatistik
Angaben zum aufgeklärten Fall
 Berichtsjahr 2012

Schl.- zahl der Tat	Straftat	Anzahl der aufgeklärten Fälle	Fälle begangen von								Fälle von Schusswaffe mitgeführt	
			alleinhandelnden Tatverdächtigen		bereits als TV in Erschei- nung getretene Person		Konsument harter Drogen		Tatverdächtiger unter Alkoholeinfluss		Anzahl	in %
			Anzahl	in %	Anzahl	in %	Anzahl	in %	Anzahl	in %		
1	2	3	4	5	6	7	8	9	10	11	12	13
440*00	BSD insg. in/aus Boden-, Kellerräumen, Waschküchen	584	449	76,9	524	89,7	62	10,6	30	5,1	2	0,3
445*00	BSD insg. in/aus Baubuden und Baustellen	165	68	41,2	120	72,7	27	16,4	6	3,6		0,0
450*00	SDS insg. an/aus Kfz	786	495	63,0	677	86,1	39	5,0	24	3,1		0,0
456000	Schwerer Diebstahl an Fahrrad	25	17	68,0	18	72,0	4	16,0	6	24,0		0,0
457000	Schwerer Diebstahl an Wasserfahrzeug	4	2	50,0	2	50,0		0,0		0,0		0,0
460000	Schwerer Diebstahl von/in/aus Wasserfahrzeug	36	18	50,0	29	80,6	2	5,6	2	5,6		0,0
461000	Schwerer Diebstahl von Motorboot	3	2	66,7	1	33,3		0,0		0,0		0,0
463000	Schwerer Diebstahl von Ruderboot	11	5	45,5	10	90,9	2	18,2	2	18,2		0,0
464000	Schwerer Diebstahl - in/aus Motorboot	5	3	60,0	4	80,0		0,0		0,0		0,0
467000	Schwerer Diebstahl - von Bootsmotoren	16	8	50,0	13	81,3		0,0		0,0		0,0
468000	Schwerer Diebstahl von Bootsmotoren, spez. Außenbootsmotoren	10	7	70,0	9	90,0		0,0		0,0		0,0
471000	Schwerer Diebstahl - von Btm aus Apotheken	2	2	100,0	1	50,0	1	50,0		0,0		0,0
472000	Schwerer Diebstahl - von Btm aus Arztpraxen	1		0,0	1	100,0	1	100,0		0,0		0,0
485000	Schwerer Diebstahl auf Friedhöfen und Grabstätten	15	14	93,3	15	100,0	1	6,7		0,0		0,0
486*00	BSD insg. auf Campingplätzen- und Raststätten	18	14	77,8	12	66,7	2	11,1		0,0		0,0
490*00	BSD insg. - Taschendiebstahl	9	6	66,7	7	77,8	2	22,2		0,0		0,0
****00	Diebstahl insgesamt	22.873	17.830	78,0	14.909	65,2	2.101	9,2	1.062	4,6	30	0,1
***200	Diebstahl insg. von Moped/Krad einschl. unbefugte Gebrauch	256	134	52,3	212	82,8	62	24,2	10	3,9	2	0,8

Polizeiliche Kriminalstatistik
Angaben zum aufgeklärten Fall
 Berichtsjahr 2012

Schl.- zahl der Tat	Straftat	Anzahl der aufgeklärten Fälle	Fälle begangen von								Fälle von Schusswaffe mitgeführt	
			alleinhandelnden Tatverdächtigen		bereits als TV in Erschei- nung getretene Person		Konsument harter Drogen		Tatverdächtiger unter Alkoholeinfluss		Anzahl	in %
			Anzahl	in %	Anzahl	in %	Anzahl	in %	Anzahl	in %		
1	2	3	4	5	6	7	8	9	10	11	12	13
***300	Diebstahl insg. von Fahrrad einschl. unbefugter Gebrauch	1.449	908	62,7	1.232	85,0	404	27,9	84	5,8	5	0,3
***400	Diebstahl insg. von Schusswaffen	7	5	71,4	4	57,1	2	28,6	1	14,3		0,0
***500	Diebstahl insg. von unbaren ZM	161	138	85,7	125	77,6	15	9,3	7	4,3		0,0
***700	Diebstahl insg. von/aus Automaten	96	47	49,0	84	87,5	14	14,6	20	20,8		0,0
***800	Diebstahl insg. von Antiquitäten, Kunst- und sakralen Gegenständen	11	9	81,8	5	45,5	1	9,1		0,0		0,0
*00000	Diebstahl insg. - Sonstiger	4.201	2.935	69,9	2.898	69,0	520	12,4	236	5,6	8	0,2
*01*00	Diebstahl insg. in/aus Gärten, Gartenanlagen, Gartenkolonien	265	186	70,2	188	70,9	22	8,3	28	10,6		0,0
*02*00	Diebstahl insg. in/aus Bungalow, Gartenlauben	580	346	59,7	533	91,9	154	26,6	51	8,8	2	0,3
*03*00	Diebstahl insg. in/aus Gärten, Gartenlauben und Gartenanlagen	845	532	63,0	721	85,3	176	20,8	79	9,3	2	0,2
*04*00	Diebstahl insg. in/aus Garagen, Carports	327	155	47,4	257	78,6	47	14,4	11	3,4		0,0
*05*00	Diebstahl insg. in/aus Banken, Sparkassen, Postfilialen und - agenturen u. dgl.	26	17	65,4	20	76,9	3	11,5	2	7,7		0,0
*10*00	Diebstahl insg. in/aus Dienst-, Büro-, Fabrikations-, Werkstatt- u. Lagerräumen	1.750	1.161	66,3	1.346	76,9	328	18,7	83	4,7	5	0,3
*15*00	Diebstahl insg. in/aus Gaststätten, Kantinen, Hotels und Pensionen	290	203	70,0	241	83,1	43	14,8	46	15,9	4	1,4
*25*00	Diebstahl insg. in/aus Kiosken, Warenhäusern, Verkaufsräumen	10.259	9.099	88,7	5.342	52,1	438	4,3	363	3,5	3	0,0
*26*00	Diebstahl insg. Ladendiebstahl	9.682	8.740	90,3	4.874	50,3	322	3,3	316	3,3	1	0,0
*35*00	Diebstahl insg. in/aus Wohnungen	1.927	1.512	78,5	1.448	75,1	114	5,9	94	4,9	2	0,1
*36*00	Tageswohnungseinbruch	502	359	71,5	416	82,9	27	5,4	12	2,4	1	0,2
*40*00	Diebstahl insg. in/aus Boden-, Kellerräumen und Waschküchen	690	533	77,2	584	84,6	69	10,0	32	4,6	2	0,3

Schl.- zahl der Tat	Straftat	Anzahl der aufgeklärten Fälle	Fälle begangen von								Fälle von Schusswaffe mitgeführt	
			alleinhandelnden Tatverdächtigen		bereits als TV in Erschei- nung getretene Person		Konsument harter Drogen		Tatverdächtiger unter Alkoholeinfluss		Anzahl	in %
			Anzahl	in %	Anzahl	in %	Anzahl	in %	Anzahl	in %		
1	2	3	4	5	6	7	8	9	10	11	12	13
*45*00	Diebstahl insg. in/aus Baubuden und Baustellen	250	118	47,2	166	66,4	35	14,0	11	4,4		0,0
*50*00	Diebstahl insg. an/aus Kfz	1.169	808	69,1	972	83,1	66	5,6	51	4,4		0,0
*56000	Diebstahl insgesamt an Fahrrädern	54	43	79,6	41	75,9	8	14,8	7	13,0		0,0
*57000	Diebstahl insgesamt an Wasserfahrzeugen	4	2	50,0	2	50,0		0,0		0,0		0,0
*60000	Diebstahl insg. von/in/aus sonstigen Wasserfahrzeugen	53	32	60,4	39	73,6	3	5,7	3	5,7		0,0
*61000	Diebstahl insg. von Motorboot	3	2	66,7	1	33,3		0,0		0,0		0,0
*63000	Diebstahl insg. von Ruderboot	14	7	50,0	13	92,9	3	21,4	2	14,3		0,0
*64*00	Diebstahl insg. in/aus Motorboot	11	8	72,7	7	63,6		0,0	1	9,1		0,0
*65*00	Diebstahl insg. in/aus Segelboot	5	4	80,0	2	40,0		0,0		0,0		0,0
*67000	Diebstahl insg. von Bootsmotoren	18	10	55,6	14	77,8		0,0		0,0		0,0
*68000	Diebstahl insg. von Außenbordmotoren	11	8	72,7	9	81,8		0,0		0,0		0,0
*71000	Diebstahl insg. von Btm aus Apotheken	3	3	100,0	2	66,7	1	33,3		0,0		0,0
*72000	Diebstahl insg. von Btm aus Arztpraxen	1		0,0	1	100,0	1	100,0		0,0		0,0
*73000	Diebstahl insg. von Btm aus Krankenhäusern	7	7	100,0	6	85,7	2	28,6		0,0		0,0
*81000	Diebstahl insg. von Fisch	6	4	66,7	3	50,0	1	16,7		0,0		0,0
*85000	Diebstahl insg. auf Friedhöfen und Grabstätten	42	37	88,1	35	83,3	3	7,1		0,0		0,0
*86*00	Diebstahl insg. auf Campingplätzen- und Raststätten	33	21	63,6	22	66,7	4	12,1	5	15,2		0,0
*90*00	Diebstahl insg. Taschendiebstahl	54	46	85,2	38	70,4	6	11,1	3	5,6		0,0

Schl.- zahl der Tat	Straftat	Anzahl der aufgeklärten Fälle	Fälle begangen von								Fälle von Schusswaffe mitgeführt	
			alleinhandelnden Tatverdächtigen		bereits als TV in Erschei- nung getretene Person		Konsument harter Drogen		Tatverdächtiger unter Alkoholeinfluss		Anzahl	in %
			Anzahl	in %	Anzahl	in %	Anzahl	in %	Anzahl	in %		
1	2	3	4	5	6	7	8	9	10	11	12	13
500000	Vermögens- und Fälschungsdelikte	27.855	23.295	83,6	16.240	58,3	474	1,7	193	0,7	26	0,1
510000	Betrug davon:	20.049	17.587	87,7	12.031	60,0	339	1,7	117	0,6	22	0,1
511000	Waren- und Warenkreditbetrug	8.270	7.617	92,1	5.593	67,6	98	1,2	12	0,1	4	0,0
511100	Betrügerisches Erlangen von Kfz	70	46	65,7	55	78,6		0,0		0,0		0,0
511200	Sonstiger Warenkreditbetrug	4.679	4.349	92,9	2.835	60,6	82	1,8	9	0,2	4	0,1
511201	Tankbetrug	1.445	1.392	96,3	584	40,4	53	3,7	5	0,3		0,0
511300	Warenbetrug	3.521	3.222	91,5	2.703	76,8	16	0,5	3	0,1		0,0
512000	Grundstücks- und Baubetrug	45	30	66,7	25	55,6		0,0		0,0		0,0
513000	Beteiligungs- und Kapitalanlagebetrug davon:	294	27	9,2	24	8,2		0,0		0,0		0,0
513200	Anlagebetrug	283	18	6,4	17	6,0		0,0		0,0		0,0
513400	Beteiligungsbetrug	2	1	50,0	2	100,0		0,0		0,0		0,0
513500	Kautionsbetrug	6	5	83,3	4	66,7		0,0		0,0		0,0
513600	Umschuldungsbetrug	3	3	100,0	1	33,3		0,0		0,0		0,0
514000	Geldkreditbetrug	174	108	62,1	91	52,3	3	1,7		0,0		0,0
514100	Kreditbetrug § 265b StGB	14	11	78,6	10	71,4	1	7,1		0,0		0,0
514200	Subventionsbetrug	49	29	59,2	6	12,2		0,0		0,0		0,0
514300	Kreditbetrug § 263 StGB	92	59	64,1	57	62,0	2	2,2		0,0		0,0
514400	Wechselbetrug	18	9	50,0	17	94,4		0,0		0,0		0,0

Schl.- zahl der Tat	Straftat	Anzahl der aufgeklärten Fälle	Fälle begangen von								Fälle von Schusswaffe mitgeführt		
			alleinhandelnden Tatverdächtigen		bereits als TV in Erschei- nung getretene Person		Konsument harter Drogen		Tatverdächtiger unter Alkoholeinfluss		Anzahl	in %	
			Anzahl	in %	Anzahl	in %	Anzahl	in %	Anzahl	in %			
1	2	3	4	5	6	7	8	9	10	11	12	13	
514500	Wertpapierbetrug	1		0,0	1	100,0			0,0		0,0		0,0
515000	Erschleichen von Leistungen	3.360	3.323	98,9	2.106	62,7	97	2,9	65	1,9	7	0,2	
516000	Betrug m. rechtsw. erl. unbarer ZM	591	519	87,8	414	70,1	62	10,5	6	1,0	1	0,2	
516200	Betrug m. rechtsw. erl. Debitkarten ohne PIN (Lastschriftverfahren)	105	92	87,6	92	87,6	38	36,2	1	1,0		0,0	
516300	Betrug m. rechtsw. erl. Debitkarten mit PIN	205	183	89,3	149	72,7	19	9,3	4	2,0	1	0,5	
516400	Betrug m. rechtsw. erlangter Kreditkarten	81	73	90,1	45	55,6	4	4,9	1	1,2		0,0	
516500	Betrug m. rechtsw. erl. Daten von Zahlungskarten	167	148	88,6	105	62,9	1	0,6		0,0		0,0	
516900	Betrug m. rechtsw. erl. sonstiger unbarer ZM	33	23	69,7	23	69,7		0,0		0,0		0,0	
517000	Sonstiger Betrug	7.315	5.963	81,5	3.778	51,6	79	1,1	34	0,5	10	0,1	
517100	Leistungsbetrug	274	223	81,4	143	52,2		0,0	1	0,4		0,0	
517200	Leistungskreditbetrug	764	693	90,7	378	49,5	8	1,0	3	0,4	3	0,4	
517300	Arbeitsvermittlungsbetrug	58	52	89,7	8	13,8		0,0		0,0		0,0	
517400	Betrug z.N.v. Versich. und Versich.missbrauch	103	79	76,7	54	52,4	3	2,9	1	1,0		0,0	
517500	Computerbetrug	111	94	84,7	58	52,3		0,0		0,0		0,0	
520000	Veruntreuungen davon:	1.338	1.112	83,1	403	30,1	1	0,1	1	0,1		0,0	
521000	Untreue darunter:	246	211	85,8	79	32,1	1	0,4	1	0,4		0,0	
521100	Untreue bei Kapitalanlagegeschäften	1	1	100,0	1	100,0		0,0		0,0		0,0	
522000	Vorenthalten und Veruntreuen von Arbeitsentgelt	1.090	899	82,5	324	29,7		0,0		0,0		0,0	

Polizeiliche Kriminalstatistik
Angaben zum aufgeklärten Fall
 Berichtsjahr 2012

Schl.- zahl der Tat	Straftat	Anzahl der aufgeklärten Fälle	Fälle begangen von								Fälle von Schusswaffe mitgeführt	
			alleinhandelnden Tatverdächtigen		bereits als TV in Erschei- nung getretene Person		Konsument harter Drogen		Tatverdächtiger unter Alkoholeinfluss		Anzahl	in %
			Anzahl	in %	Anzahl	in %	Anzahl	in %	Anzahl	in %		
1	2	3	4	5	6	7	8	9	10	11	12	13
523000	Missbrauch von Scheck- und Kreditkarten	2	2	100,0		0,0		0,0		0,0		0,0
530000	Unterschlagung	3.811	2.265	59,4	2.614	68,6	55	1,4	39	1,0	1	0,0
531000	Unterschlagung von Kfz	286	261	91,3	150	52,4	5	1,7	2	0,7		0,0
540000	Urkundenfälschung darunter:	2.255	2.102	93,2	1.026	45,5	77	3,4	35	1,6	3	0,1
541000	Fälschung technischer Aufzeichnungen	105	103	98,1	13	12,4		0,0		0,0		0,0
542000	Fälschung zur Erlangung von Btm	22	15	68,2	22	100,0	13	59,1	6	27,3		0,0
543000	Fälsch. beweiserrhebl. Daten, Täusch. im Rechtsverkehr b. Familiendiebst.	147	142	96,6	94	63,9		0,0		0,0		0,0
550000	Geld- und Wertzeichenfälschung	283	136	48,1	125	44,2	2	0,7	1	0,4		0,0
551000	Geld- und Wertzeichenfälschung einschl. Vorbereitungshandlungen	97	10	10,3	91	93,8		0,0		0,0		0,0
552000	Inverkehrbringen von Falschgeld §§ 146 Abs. 1 Nr. 3, 147 StGB	171	114	66,7	22	12,9	2	1,2	1	0,6		0,0
553000	Fälsch. v. Zahlungskarten mit/ohne Garantiefunktion, Schecks u. Wechseln davon	15	12	80,0	12	80,0		0,0		0,0		0,0
553100	Gebr. falscher Zahlungsk. mit oder ohne Garantiefunktion, Schecks und Wechsel	14	11	78,6	11	78,6		0,0		0,0		0,0
553200	Nachmachen, Verfälschen, Verschaffen, Feilhalten o. Überl. falscher Zahlungsk	1	1	100,0	1	100,0		0,0		0,0		0,0
560000	Insolvenzstraftaten	119	93	78,2	41	34,5		0,0		0,0		0,0
561000	Bankrott	81	62	76,5	34	42,0		0,0		0,0		0,0
563000	Verletzung der Buchführungspflicht	34	27	79,4	5	14,7		0,0		0,0		0,0
564000	Gläubigerbegünstigung	4	4	100,0	2	50,0		0,0		0,0		0,0
600000	Sonstige Straftatbestände (StGB)	23.281	19.643	84,4	13.575	58,3	781	3,4	2.922	12,6	100	0,4

Schl.- zahl der Tat	Straftat	Anzahl der aufgeklärten Fälle	Fälle begangen von								Fälle von Schusswaffe mitgeführt	
			alleinhandelnden Tatverdächtigen		bereits als TV in Erschei- nung getretene Person		Konsument harter Drogen		Tatverdächtiger unter Alkoholeinfluss		Anzahl	in %
			Anzahl	in %	Anzahl	in %	Anzahl	in %	Anzahl	in %		
1	2	3	4	5	6	7	8	9	10	11	12	13
610000	Erpressung	150	113	75,3	106	70,7	10	6,7	7	4,7		0,0
611000	Erpressung auf sex. Grundlage	4	4	100,0	1	25,0		0,0		0,0		0,0
620000	Widerstand gg. die Staatsgewalt und ST gg. die öff. Ordnung	4.047	3.608	89,2	2.730	67,5	180	4,4	876	21,6	16	0,4
621000	Widerstand gg. die Staatsgewalt	681	657	96,5	491	72,1	58	8,5	382	56,1	1	0,1
622000	Hausfriedensbruch	2.246	1.941	86,4	1.505	67,0	83	3,7	272	12,1	8	0,4
622100	Hausfriedensbruch gemäß § 123 StGB	2.244	1.941	86,5	1.503	67,0	83	3,7	270	12,0	8	0,4
622200	Schwerer Hausfriedensbruch	2		0,0	2	100,0		0,0	2	100,0		0,0
623000	Landfriedensbruch	11	2	18,2	11	100,0	1	9,1	5	45,5		0,0
624000	Vortäuschen einer Straftat darunter:	372	341	91,7	210	56,5	8	2,2	44	11,8	3	0,8
624100	Vortäuschen eines Raubes	27	24	88,9	16	59,3	2	7,4	6	22,2		0,0
624200	Vortäuschen eines Diebstahls	74	68	91,9	51	68,9	3	4,1	6	8,1	1	1,4
626000	Gewaltdarstellung darunter:	5	5	100,0	3	60,0		0,0		0,0		0,0
626100	Gewaltdarstellung - Schriften an Personen unter 18 Jahren	1	1	100,0	1	100,0		0,0		0,0		0,0
627000	Volksverhetzung	127	104	81,9	91	71,7	5	3,9	28	22,0		0,0
630000	Begünstigung, Strafvereitelung, Hehlerei u. Geldwäsche	1.000	840	84,0	566	56,6	20	2,0	17	1,7	3	0,3
631000	Hehlerei von Kfz	236	199	84,3	118	50,0	2	0,8	2	0,8		0,0
631100	Gewerbsmäßige Hehlerei von Kfz	24	21	87,5	16	66,7		0,0		0,0		0,0
631200	Bandenhehlerei von Kfz	6		0,0	4	66,7		0,0		0,0		0,0

Schl.- zahl der Tat	Straftat	Anzahl der aufgeklärten Fälle	Fälle begangen von								Fälle von Schusswaffe mitgeführt		
			alleinhandelnden Tatverdächtigen		bereits als TV in Erschei- nung getretene Person		Konsument harter Drogen		Tatverdächtiger unter Alkoholeinfluss		Anzahl	in %	
			Anzahl	in %	Anzahl	in %	Anzahl	in %	Anzahl	in %			
1	2	3	4	5	6	7	8	9	10	11	12	13	
631300	Gewerbsmäßige Bandenhehlerei von Kfz	1		0,0		0,0			0,0				0,0
632000	Sonstige Hehlerei	554	454	81,9	362	65,3	18	3,2	8	1,4	2	0,4	
632100	Gewerbsmäßige Hehlerei	157	144	91,7	139	88,5	1	0,6		0,0			0,0
632200	Bandenhehlerei	3		0,0	2	66,7				0,0			0,0
632300	Gewerbsmäßige Bandenhehlerei	3		0,0	3	100,0				0,0			0,0
633000	Geldwäsche, Verschleierung unrechtmäßig erl. Vermögenswerte	99	86	86,9	22	22,2			0,0				0,0
640000	Brandstiftung und Herbeiführen einer Brandgefahr darunter:	763	620	81,3	337	44,2	29	3,8	99	13,0	1	0,1	
641000	(Vorsätzliche) Brandstiftung und Herbeiführen einer Brandgefahr	384	278	72,4	274	71,4	24	6,3	61	15,9	1	0,3	
650000	Wettbewerbs-, Korruptions- und Amtsdelikte	336	250	74,4	24	7,1			1	0,3	24	7,1	
651000	Vorteilsannahme, Bestechlichkeit	116	103	88,8	5	4,3			0,0				0,0
651100	Vorteilsannahme § 331 StGB	56	53	94,6	2	3,6			0,0				0,0
651200	Bestechlichkeit § 332 StGB	60	50	83,3	3	5,0			0,0				0,0
652000	Vorteilsgewährung, Bestechung	119	84	70,6	8	6,7			1	0,8			0,0
652100	Vorteilsgewährung	55	38	69,1	2	3,6			0,0				0,0
652200	Bestechung	64	46	71,9	6	9,4			1	1,6			0,0
655000	Sonstige Straftaten im Amt	73	47	64,4	8	11,0			0,0		24	32,9	
655100	Körperverletzung im Amt	30	12	40,0		0,0			0,0		18	60,0	
655200	Verletzung des Dienstgeheimnisses	3	3	100,0	1	33,3			0,0				0,0

Polizeiliche Kriminalstatistik
Angaben zum aufgeklärten Fall
 Berichtsjahr 2012

Schl.- zahl der Tat	Straftat	Anzahl der aufgeklärten Fälle	Fälle begangen von								Fälle von Schusswaffe mitgeführt		
			alleinhandelnden Tatverdächtigen		bereits als TV in Erschei- nung getretene Person		Konsument harter Drogen		Tatverdächtiger unter Alkoholeinfluss		Anzahl	in %	
			Anzahl	in %	Anzahl	in %	Anzahl	in %	Anzahl	in %			
1	2	3	4	5	6	7	8	9	10	11	12	13	
657000	Bestechlichkeit und Bestechung im geschäftlichen Verkehr	20	13	65,0		0,0			0,0		0,0		0,0
657100	Bestechlichkeit und Bestechung gemäß § 299 StGB	20	13	65,0		0,0			0,0		0,0		0,0
660000	Strafbarer Eigennutz	422	389	92,2	143	33,9	4	0,9	3	0,7	3	0,7	
661000	Glücksspiel	1	1	100,0	1	100,0			0,0		0,0		0,0
662000	Wilderei	377	355	94,2	123	32,6	3	0,8	3	0,8	3	0,8	
662001	Fischwilderei	353	338	95,8	116	32,9	3	0,8	1	0,3	1	0,3	
662100	Jagdwilderei	24	17	70,8	7	29,2			0,0		2	8,3	2
663000	Wucher	2	1	50,0	1	50,0			0,0		0,0		0,0
670000	Alle sonstigen ST gemäß StGB - ohne Verkehrsdelikte	16.563	13.823	83,5	9.669	58,4	538	3,2	1.919	11,6	53	0,3	
671000	Verletzung der Unterhaltspflicht	398	397	99,7	174	43,7	5	1,3			0,0		0,0
672000	Verletzung der Fürsorge- oder Erziehungspflicht	274	233	85,0	99	36,1	6	2,2	43	15,7			0,0
673000	Beleidigung	5.816	5.389	92,7	2.871	49,4	109	1,9	544	9,4	11	0,2	
673100	Beleidigung auf sex. Grundlage	322	300	93,2	177	55,0	3	0,9	33	10,2			0,0
674000	Sachbeschädigung	7.407	5.472	73,9	5.260	71,0	378	5,1	1.200	16,2	34	0,5	
674100	Sachbeschädigung an Kfz	1.402	1.161	82,8	910	64,9	93	6,6	297	21,2	6	0,4	
674200	Datenveränderung, Computersabotage	40	40	100,0	27	67,5			0,0		0,0		0,0
674300	Sonstige Sachb. auf Straßen, Wegen oder Plätzen	729	377	51,7	543	74,5	42	5,8	129	17,7	4	0,5	
674500	Zerstörung wichtiger Arbeitsmittel	24	21	87,5	16	66,7	2	8,3	13	54,2	1	4,2	

Polizeiliche Kriminalstatistik
Angaben zum aufgeklärten Fall
 Berichtsjahr 2012

Schl.- zahl der Tat	Straftat	Anzahl der aufgeklärten Fälle	Fälle begangen von								Fälle von Schusswaffe mitgeführt	
			alleinhandelnden Tatverdächtigen		bereits als TV in Erschei- nung getretene Person		Konsument harter Drogen		Tatverdächtiger unter Alkoholeinfluss		Anzahl	in %
			Anzahl	in %	Anzahl	in %	Anzahl	in %	Anzahl	in %		
1	2	3	4	5	6	7	8	9	10	11	12	13
675000	Sprengstoff- und Strahlungsverbrechen	39	29	74,4	24	61,5	2	5,1	8	20,5	1	2,6
675200	Herbeiführen einer Sprengstoffexplosion	39	29	74,4	24	61,5	2	5,1	8	20,5	1	2,6
676000	Straftaten gg. die Umwelt	199	148	74,4	68	34,2	1	0,5	3	1,5	1	0,5
676100	Gewässerverunreinigung	22	18	81,8	6	27,3		0,0		0,0		0,0
676200	Luftverunreinigung	7	7	100,0	1	14,3		0,0		0,0		0,0
676300	Verurs. v. Lärm, Erschütterungen und nichtionisierenden Strahlen	3	1	33,3		0,0		0,0		0,0		0,0
676400	Unerlaubter Umgang mit gefährlichen Abfällen	89	61	68,5	32	36,0	1	1,1	3	3,4	1	1,1
676500	Unerlaubtes Betreiben von Anlagen	13	7	53,8	7	53,8		0,0		0,0		0,0
676700	Gefährdung schutzbedürftiger Gebiete	2	1	50,0		0,0		0,0		0,0		0,0
676800	Abfallein- / -aus- und -durchfuhr gemäß § 326 Abs. 2 StGB	13	11	84,6	2	15,4		0,0		0,0		0,0
676900	Schwere Gefährdung durch Freisetzen von Giften § 330a StGB	3	2	66,7		0,0		0,0		0,0		0,0
678000	Ausspähen von Daten	143	130	90,9	66	46,2	1	0,7		0,0	1	0,7
679000	Weitere Straftaten mit Umweltrelevanz	1	1	100,0		0,0		0,0		0,0		0,0
700000	Strafrechtliche Nebengesetze	9.462	8.851	93,5	5.365	56,7	1.916	20,2	497	5,3	217	2,3
710000	ST gg. strafrechtl. Nebengesetze auf dem Wirtschaftssektor	714	579	81,1	322	45,1	21	2,9	4	0,6		0,0
712000	Straftaten nach AktG, GenG, GmbHG, HGB, Rechnungslegungsg, Umwandlungsg, InsO	280	202	72,1	96	34,3		0,0		0,0		0,0
712200	Insolvenzverschleppung § 15a InsO	279	201	72,0	96	34,4		0,0		0,0		0,0
713000	Delikte i.Z.m. Schwarzarbeitsbekämpfungs- und Arbeitnehmerüberlassungsgesetz	3	3	100,0		0,0		0,0		0,0		0,0

Schl.- zahl der Tat	Straftat	Anzahl der aufgeklärten Fälle	Fälle begangen von								Fälle von Schusswaffe mitgeführt	
			alleinhandelnden Tatverdächtigen		bereits als TV in Erschei- nung getretene Person		Konsument harter Drogen		Tatverdächtiger unter Alkoholeinfluss		Anzahl	in %
			Anzahl	in %	Anzahl	in %	Anzahl	in %	Anzahl	in %		
1	2	3	4	5	6	7	8	9	10	11	12	13
715000	ST i.Z.m. Urheberrechtsbestimmungen	184	156	84,8	84	45,7		0,0	1	0,5		0,0
715100	Softwarepiraterie (private Anwendung z.B. Computerspiele)	6	6	100,0	2	33,3		0,0		0,0		0,0
715300	Verrat von Betriebs- und Geschäftsgeheim. nach § 17 Abs. 1 und 4 UWG	10	8	80,0	2	20,0		0,0		0,0		0,0
715400	Verrat von Betriebs- und Geschäftsgeheim. nach § 17 Abs. 2 und 4 UWG	4	1	25,0	1	25,0		0,0		0,0		0,0
716000	ST i.Z.m. Lebensmitteln (z.B. Lebensmittel- und Futtermittelgesetzbuch)	137	115	83,9	75	54,7	17	12,4	1	0,7		0,0
716100	ST nach dem Lebensmittel- und Bedarfsgegenstandesgesetz	25	20	80,0	2	8,0		0,0		0,0		0,0
716200	ST nach dem Arzneimittelgesetz	111	94	84,7	72	64,9	17	15,3	1	0,9		0,0
719000	Sonst. ST (Nebengesetze) a. d. Wirtschaftssektor (z.B. RennwG)	110	103	93,6	67	60,9	4	3,6	2	1,8		0,0
719200	ST nach UWG ohne § 17	3	3	100,0		0,0		0,0		0,0		0,0
720000	ST gg. sonstige strafrechtliche Nebengesetze -ohne Verkehrsdelikte-	4.138	3.929	94,9	1.648	39,8	153	3,7	205	5,0	194	4,7
721000	ST gg. § 27 Abs. 2 des Jugendschutzgesetzes	3	3	100,0	2	66,7		0,0	1	33,3		0,0
722000	ST gg. § 27 Abs. 1 des Jugendschutzgesetzes	16	15	93,8	10	62,5		0,0	5	31,3		0,0
725000	ST gg. das Aufenthalts-, das Asylverf.- und das Freizügigkeitsgesetz/EU	2.331	2.226	95,5	581	24,9	4	0,2	13	0,6		0,0
725100	Unerlaubte Einreise gem. § 95 Abs. 1 Nr. 3 und Abs. 2 Nr. 1a Aufenthaltsgesetz	1.071	1.051	98,1	94	8,8		0,0	2	0,2		0,0
725200	Einschleusen von Ausländern gemäß § 96 Aufenthaltsgesetz	150	96	64,0	22	14,7		0,0		0,0		0,0
725300	Erschleichen eines Aufenthaltstitels gemäß § 95 Abs. 2 Nr. 2 Aufenthaltsgesetz	55	49	89,1	8	14,5		0,0		0,0		0,0
725400	Einschleusen mit Todesfolge; gewerbs- und bandenm. Einschl. v. Ausländern	8		0,0	1	12,5		0,0	1	12,5		0,0
725500	ST gg. §§ 84, 85 Asylverfahrensgesetz	55	55	100,0	44	80,0		0,0		0,0		0,0

Polizeiliche Kriminalstatistik
Angaben zum aufgeklärten Fall
 Berichtsjahr 2012

Schl.- zahl der Tat	Straftat	Anzahl der aufgeklärten Fälle	Fälle begangen von								Fälle von Schusswaffe mitgeführt	
			alleinhandelnden Tatverdächtigen		bereits als TV in Erschei- nung getretene Person		Konsument harter Drogen		Tatverdächtiger unter Alkoholeinfluss		Anzahl	in %
			Anzahl	in %	Anzahl	in %	Anzahl	in %	Anzahl	in %		
1	2	3	4	5	6	7	8	9	10	11	12	13
725700	Unerl. Aufenthalt gem. § 95 Abs. 1 Nr. 1, 2 und Abs. 2 Nr. 1b Aufenthaltsgesetz	758	743	98,0	230	30,3	1	0,1	4	0,5		0,0
725800	Einreise oder Aufenthalt trotz Versagung des Freizügigkeitsrechts	29	29	100,0	17	58,6		0,0	1	3,4		0,0
725900	Sonstige Verstöße gg. das Aufenthaltsgesetz	205	203	99,0	165	80,5	3	1,5	5	2,4		0,0
726000	ST gg. das Sprengstoff-, das Waffen- und das KriegswaffenkontrollG	1.546	1.458	94,3	911	58,9	141	9,1	165	10,7	194	12,5
726100	ST gg. das Sprengstoffgesetz	238	221	92,9	150	63,0	25	10,5	18	7,6	3	1,3
726200	ST gg. das Waffengesetz	1.278	1.211	94,8	744	58,2	116	9,1	144	11,3	186	14,6
726300	ST gg. das Kriegswaffenkontrollgesetz	30	26	86,7	17	56,7		0,0	3	10,0	5	16,7
728000	ST gg. das Bundes- (oder Landes-) Datenschutzgesetz	19	16	84,2	8	42,1		0,0		0,0		0,0
730000	Rauschgiftdelikte -BtMG-	4.397	4.159	94,6	3.301	75,1	1.739	39,5	278	6,3	18	0,4
731000	Allg. Verstöße gemäß § 29 BtMG (soweit nicht unter 7340 pp. zu erfassen)	3.661	3.522	96,2	2.757	75,3	1.502	41,0	262	7,2	14	0,4
731100	Allg. Verstoß (§ 29 BtMG) - mit Heroin	46	46	100,0	40	87,0	33	71,7	4	8,7		0,0
731200	Allgemeiner Verstoß (§ 29 BtMG) - mit Kokain einschl. Crack	136	134	98,5	91	66,9	83	61,0	12	8,8		0,0
731300	Allg. Verstoß (§ 29 BtMG) - mit LSD	6	5	83,3	5	83,3	3	50,0		0,0		0,0
731400	Allg. Verstoß - mit Amphet./Methamphet in Pulver- o. flüss. Form	1.128	1.089	96,5	895	79,3	738	65,4	89	7,9	4	0,4
731500	Allg. Verstoß - mit Amphet./Methamphet (Ecstasy)	110	106	96,4	88	80,0	51	46,4	8	7,3	2	1,8
731800	Allg. Verstoß (§ 29 BtMG) - mit Cannabis und Zubereitungen	2.063	1.979	95,9	1.531	74,2	519	25,2	134	6,5	7	0,3
731900	Allg. Verstoß (§ 29 BtMG) - mit sonst. Btm	172	163	94,8	107	62,2	75	43,6	15	8,7	1	0,6
732000	Illegaler Handel/Schmuggel mit/von Rauschgiften gemäß § 29 BtMG	434	398	91,7	330	76,0	133	30,6	6	1,4	3	0,7

Schl.- zahl der Tat	Straftat	Anzahl der aufgeklärten Fälle	Fälle begangen von								Fälle von Schusswaffe mitgeführt	
			alleinhandelnden Tatverdächtigen		bereits als TV in Erschei- nung getretene Person		Konsument harter Drogen		Tatverdächtiger unter Alkoholeinfluss		Anzahl	in %
			Anzahl	in %	Anzahl	in %	Anzahl	in %	Anzahl	in %		
1	2	3	4	5	6	7	8	9	10	11	12	13
732100	Illegaler Handel mit und Schmuggel (§ 29 BtMG) - mit/von Heroin	3	2	66,7	2	66,7	1	33,3		0,0		0,0
732200	Illegaler Handel mit und Schmuggel (§ 29 BtMG) - mit/von Kokain einschl. Crack	20	20	100,0	19	95,0	11	55,0		0,0	1	5,0
732300	Illegaler Handel mit und Schmuggel (§ 29 BtMG) - mit/von LSD	1	1	100,0	1	100,0	1	100,0		0,0		0,0
732400	III. Handel/Schmuggel mit/von Amphet./Methamphet in Pulver- o. flüss. Form	102	95	93,1	83	81,4	62	60,8	1	1,0		0,0
732500	III. Handel/Schmuggel mit/von Amphet./Methamphet (Ecstasy)	9	7	77,8	7	77,8	5	55,6		0,0		0,0
732800	III. Handel mit und Schmuggel (§ 29 BtMG) - mit/von Cannabis und Zubereitungen	245	223	91,0	174	71,0	41	16,7	4	1,6	2	0,8
732900	III. Handel mit und Schmuggel (§ 29 BtMG) - mit/von sonstigen Btm	54	50	92,6	44	81,5	12	22,2	1	1,9		0,0
733000	III. Einfuhr von Btm gem. § 30 Abs. 1 Nr. 4 BtMG (in nicht ger. Menge)	12	6	50,0	8	66,7	5	41,7		0,0		0,0
733200	III. Einfuhr in nicht ger. Menge - von Kokain einschl. Crack	3	2	66,7		0,0		0,0		0,0		0,0
733400	III. Einf. in n. ger. Menge - v. Amphet./Methamphetin Pulver- o. flüss. Form	7	3	42,9	6	85,7	4	57,1		0,0		0,0
733800	III. Einfuhr in nicht ger. Menge - von Cannabis und Zubereitungen	1		0,0	1	100,0		0,0		0,0		0,0
733900	III. Einfuhr in nicht ger. Menge (§ 30 Abs. 1 Nr. 4 BtMG) - von sonstigen Btm	1	1	100,0	1	100,0	1	100,0		0,0		0,0
734000	Sonstige Verstöße gg. das BtMG	290	233	80,3	206	71,0	99	34,1	10	3,4	1	0,3
734100	Illegaler Anbau von Betäubungsmitteln	87	74	85,1	60	69,0	16	18,4		0,0		0,0
734200	Betäubungsmittelanbau, -herstellung und -handel als Mitglied einer Bande	7	3	42,9	6	85,7	2	28,6		0,0		0,0
734500	Abgabe, Verabr. o. Überl. v. Btm an Minderjährige	20	17	85,0	13	65,0	4	20,0	3	15,0		0,0
734700	Illegale Verschreibung/Verabreichung durch Ärzte	1	1	100,0		0,0		0,0		0,0		0,0
734800	III.(r) Handel, Herstellung, Abgabe und Besitz in nicht ger. Menge von Btm	175	138	78,9	127	72,6	77	44,0	7	4,0	1	0,6

Schl.- zahl der Tat	Straftat	Anzahl der aufgeklärten Fälle	Fälle begangen von								Fälle von Schusswaffe mitgeführt	
			alleinhandelnden Tatverdächtigen		bereits als TV in Erschei- nung getretene Person		Konsument harter Drogen		Tatverdächtiger unter Alkoholeinfluss		Anzahl	in %
			Anzahl	in %	Anzahl	in %	Anzahl	in %	Anzahl	in %		
1	2	3	4	5	6	7	8	9	10	11	12	13
740000	ST gg. strafr. Nebengesetze auf dem Umweltsektor (neben Schlüssel 7160)	213	184	86,4	94	44,1	3	1,4	10	4,7	5	2,3
741000	ST nach dem ChemikalienG	2	1	50,0	2	100,0		0,0		0,0		0,0
742000	ST nach dem Infektionsschutz- und TierseuchenG	1	1	100,0	1	100,0		0,0		0,0		0,0
743000	ST nach dem Bundesnaturschutz-, Tierschutz-, Bundesjagd- und PflanzenschutzG	204	177	86,8	87	42,6	3	1,5	10	4,9	5	2,5
890000	ST insgesamt, o. Verst. g. Aufenth.-, Asylverf.- u. FreizügigkeitsG/EU	101.724	86.007	84,5	61.412	60,4	6.003	5,9	8.427	8,3	545	0,5
891000	Rauschgiftkriminalität darunter:	4.430	4.184	94,4	3.332	75,2	1.756	39,6	284	6,4	18	0,4
891100	direkte Beschaffungskriminalität	33	25	75,8	31	93,9	17	51,5	6	18,2		0,0
892000	Gewaltkriminalität	3.656	2.744	75,1	2.509	68,6	224	6,1	1.041	28,5	70	1,9
893000	Wirtschaftskriminalität und zwar:	2.917	1.873	64,2	729	25,0	3	0,1	2	0,1		0,0
893100	Wikri bei Betrug	1.057	402	38,0	188	17,8	3	0,3	1	0,1		0,0
893200	Wikri - Insolvenzstraftaten gemäß StGB und Nebenstrafrecht	398	294	73,9	137	34,4		0,0		0,0		0,0
893300	Wikri - im Anlage- und Finanzierungsbereich pp.	327	42	12,8	50	15,3	1	0,3		0,0		0,0
893400	Wikri - Wettbewerbsdelikte	82	63	76,8	31	37,8		0,0		0,0		0,0
893500	Wikri - i.Z.m. Arbeitsverhältnissen	1.095	907	82,8	308	28,1		0,0		0,0		0,0
893600	Wikri - Betrug und Untreue i.Z.m. Beteiligungen und Kapitalanlagen	286	20	7,0	20	7,0		0,0		0,0		0,0
894000	KFZ-Kriminalität	4.044	3.019	74,7	2.890	71,5	261	6,5	400	9,9	9	0,2
895000	Menschenhandel	1	1	100,0		0,0		0,0		0,0		0,0
896000	ST gegen Bestimmungen zum Schutze der Jugend	34	30	88,2	20	58,8	1	2,9	6	17,6		0,0

Polizeiliche Kriminalstatistik
Angaben zum aufgeklärten Fall
 Berichtsjahr 2012

Schl.- zahl der Tat	Straftat	Anzahl der aufgeklärten Fälle	Fälle begangen von								Fälle von Schusswaffe mitgeführt	
			alleinhandelnden Tatverdächtigen		bereits als TV in Erschei- nung getretene Person		Konsument harter Drogen		Tatverdächtiger unter Alkoholeinfluss		Anzahl	in %
			Anzahl	in %	Anzahl	in %	Anzahl	in %	Anzahl	in %		
1	2	3	4	5	6	7	8	9	10	11	12	13
897000	Computerkriminalität	723	661	91,4	431	59,6	20	2,8	5	0,7	2	0,3
898000	Umweltkriminalität	966	832	86,1	384	39,8	26	2,7	25	2,6	10	1,0
898100	Umweltstraftaten gemäß 29. Abschnitt des StGB	199	148	74,4	68	34,2	1	0,5	3	1,5	1	0,5
898200	Sonstige Straftaten nach dem StGB mit Umweltrelevanz	417	385	92,3	147	35,3	5	1,2	11	2,6	4	1,0
898300	Umweltstraftaten gemäß strafrechtlichen Nebengesetzen	350	299	85,4	169	48,3	20	5,7	11	3,1	5	1,4
899000	Straßenkriminalität	6.901	4.655	67,5	5.264	76,3	771	11,2	1.006	14,6	43	0,6
899100	Straßenraub	278	161	57,9	242	87,1	21	7,6	65	23,4	4	1,4
899200	Straßendiebstahl	3.401	2.182	64,2	2.806	82,5	542	15,9	191	5,6	6	0,2
899500	Sachbeschädigung durch Graffiti insgesamt	1.802	996	55,3	1.630	90,5	82	4,6	122	6,8	7	0,4

Tabelle 20

- Aufgliederung der Tatverdächtigen nach Alter und Geschlecht -

Die Tabelle 20 gibt eine Übersicht über Altersstruktur und Geschlecht der ermittelten Tatverdächtigen.

In den ersten Zeilen der Tabelle "Straftaten insgesamt" werden die Tatverdächtigen wie folgt gezählt:

- a) in der Spalte 4 "Tatverdächtige insgesamt"
 - Gesamtzahl der männlichen Tatverdächtigen
 - Gesamtzahl der weiblichen Tatverdächtigen
 - Gesamtzahl der Tatverdächtigen

- b) in den übrigen Spalten der Tabelle (Einteilung nach Altersgruppen) die Anzahl der betreffenden Altersgruppe angehörenden
 - männlichen Tatverdächtigen
 - weiblichen Tatverdächtigen
 - und Tatverdächtigen insgesamt.

Die Zählung der Tatverdächtigen innerhalb der Straftatengruppe erfolgt wie in Tabelle 01. Ein Tatverdächtiger, gegen den innerhalb eines Berichtszeitraumes mehrmals ermittelt wurde, ist bei derselben Schlüsselzahl und in den Obergruppen nur einmal zu zählen (echte Tatverdächtigenzählung). Errechnet wird das Alter zur Tatzeit. Ist die Tatzeit unbekannt, wird der Erfassungszeitpunkt zugrundegelegt. Hat der Tatverdächtige mehrere gleichartige Taten verübt, aus deren Tatzeiten sich unterschiedliche Altersangaben ergeben, gilt das aktuelle Alter der letzten Tatzeit. Hat er Taten verschiedener Schlüsselzahlen verübt, so gilt beim Ausweis zu der jeweiligen Schlüsselzahl das betreffende Alter. Bei der Ingesamtzahl bzw. der nächsthöheren Gruppe gilt das aktuelle Alter.

Soweit bei einem Tabellenausdruck für Schlüsselzahlen keine Werte auszuwerfen sind, wird die Zeile unterdrückt.

Polizeiliche Kriminalstatistik Land Brandenburg
Tatverdächtige gesamt nach Alter und Geschlecht
 Berichtsjahr 2012

Schl.- zahl der Tat	Straftat	S E X U S	Tatver- dächtige insgesamt	Kinder						Jugendliche			Heran- wachsende 18 < 21	Tatver- dächtige unter 21 Sp. 10+13+14	Erwachsene ab 21 Jahre									
				0	6	8	10	12	Kinder unter 14 Sp. 5 bis 9	14	16	Jugendl. 14 < 18 Sp. 11 + 12			21	23	Erwachsene 21 < 25 Sp. 16 + 17	25	30	40	50	60 und älter	Erwachsene ab 21 Sp. 18 bis 23	
				bis unter						bis unter														bis unter
1	2	3	4	5	6	7	8	9	10	11	12	13	14	15	16	17	18	19	20	21	22	23	24	
-----	Straftaten insgesamt	M	51.516	51	80	252	492	1.122	1.997	1.903	2.042	3.945	3.697	9.639	3.168	3.282	6.450	7.019	9.648	8.675	6.134	3.951	41.877	
		W	16.981	37	22	37	126	466	688	928	703	1.631	1.068	3.387	892	919	1.811	2.035	2.926	2.908	2.270	1.644	13.594	
		G	68.497	88	102	289	618	1.588	2.685	2.831	2.745	5.576	4.765	13.026	4.060	4.201	8.261	9.054	12.574	11.583	8.404	5.595	55.471	
000000	ST gegen das Leben	M	61								1	1	1	2	3	3	6	3	14	15	9	12	59	
		W	19										1	1				3	5	5	4	1	18	
		G	80								1	1	2	3	3	3	6	6	19	20	13	13	77	
010000	Mord darunter:	M	16										1	1		1	1	1	4	6	1	2	15	
		W	1																			1	1	
		G	17										1	1		1	1	1	4	6	1	3	16	
011000	Mord i.Z.m. Raubdelikten	M	1																1				1	
		W																						
		G	1																1				1	
012000	Mord i.Z.m. Sexualdelikten	M	1																	1			1	
		W																						
		G	1																	1			1	
020000	Totschlag und Tötung auf Verlangen	M	22								1	1		1	3	2	5	2	4	3	3	4	21	
		W	7										1	1				2	2		2		6	
		G	29								1	1	1	2	3	2	5	4	6	3	5	4	27	
030000	Fahrlässige Tötung - nicht i.V.m. Verkehrsunfall -	M	23																6	6	5	6	23	
		W	10															1	2	5	2		10	
		G	33															1	8	11	7	6	33	
040000	Abbruch der Schwangerschaft	M																						
		W	1																1				1	
		G	1																1				1	
100000	ST gg. die sex. Selbstbestimmung	M	1.050		3	7	4	25	39	44	48	92	59	190	62	54	116	114	221	198	144	67	860	
		W	46								3	3	6	1	7	2	4	6	6	9	11	4	3	39
		G	1.096		3	7	4	25	39	47	51	98	60	197	64	58	122	120	230	209	148	70	899	
110000	unter Gewaltanw. o. Ausnutzen e. Abhängigkeitsverh.	M	361					3	3	12	22	34	27	64	30	21	51	53	62	66	48	17	297	
		W	11													3	3	1	2	5			11	
		G	372					3	3	12	22	34	27	64	30	24	54	54	64	71	48	17	308	
111000	Vergewaltigung und sex. Nötigung	M	234					1	1	7	12	19	24	44	25	17	42	38	41	40	27	2	190	
		W	4													3	3	1					4	
		G	238					1	1	7	12	19	24	44	25	20	45	39	41	40	27	2	194	
111100	Vergewalt./sex. Nötigung überfallartig (Einzeltäter)	M	15										3	3		1	1	4	4	2	1		12	
		W																						
		G	15											3	3		1	1	4	4	2	1	12	
111200	Vergewalt./sex. Nötigung überfallartig (durch Gruppen)	M	4							1	1	2		2						2			2	
		W																						
		G	4							1	1	2		2						2			2	

Polizeiliche Kriminalstatistik Land Brandenburg
Tatverdächtige gesamt nach Alter und Geschlecht
 Berichtsjahr 2012

Schl.- zahl der Tat	Straftat	S E X U S	Tatver- dächtige insgesamt	Kinder						Jugendliche			Heran- wachsende 18 < 21	Tatver- dächtige unter 21 Sp. 10+13+14	Erwachsene ab 21 Jahre									
				0	6	8	10	12	Kinder unter 14 Sp. 5 bis 9	14	16	Jugendl. 14 < 18 Sp. 11 + 12			21	23	Erwachsene 21 < 25 Sp. 16 + 17	25	30	40	50	60	Erwachsene ab 21 Sp. 18 bis 23	
				6	8	10	12	14		bis unter	bis unter													bis unter
1	2	3	4	5	6	7	8	9	10	11	12	13	14	15	16	17	18	19	20	21	22	23	24	
111300	Vergewalt./sex. Nötigung durch Gruppen	M	25							2	2	4	5	9	3	4	7	4	2	3			16	
		W																						
		G	25							2	2	4	5	9	3	4	7	4	2	3				16
111400	Sonstige Straftaten gemäß § 177 Abs. 2 Nr. 1, Abs. 3 und 4 StGB	M	189					1	1	4	9	13	16	30	22	12	34	29	35	33	26	2	159	
		W	4													3	3	1					4	
		G	193					1	1	4	9	13	16	30	22	15	37	30	35	33	26	2	163	
111500	Vergewaltigung/sex. Nötigung mit Todesfolge	M	1															1					1	
		W																						
		G	1																1					1
112000	Sonstige sex. Nötigung	M	108					2	2	5	10	15	4	21	5	5	10	14	16	18	15	14	87	
		W	4																1	3			4	
		G	112					2	2	5	10	15	4	21	5	5	10	14	17	21	15	14	91	
113000	Sex. Missbr. v. Schutzbef. pp., u. Ausnutzung e. Amtsst. o.e. Vertrauensverh.	M	27															3	6	8	8	2	27	
		W	3																1	2			3	
		G	30															3	7	10	8	2	30	
130000	Sexueller Missbrauch	M	536		3	6	4	18	31	30	25	55	30	116	27	29	56	51	108	96	72	37	420	
		W	22							3	2	5	1	6	2		2	2	4	3	3	2	16	
		G	558		3	6	4	18	31	33	27	60	31	122	29	29	58	53	112	99	75	39	436	
131000	Sex. Missbr. von Kindern	M	353		3	6	4	14	27	25	18	43	16	86	11	16	27	34	72	62	46	26	267	
		W	17							3	1	4	1	5	2		2	2	3	3	1	1	12	
		G	370		3	6	4	14	27	28	19	47	17	91	13	16	29	36	75	65	47	27	279	
131100	Sexuelle Handlungen gemäß § 176 Abs. 1 und 2 StGB	M	202		2	6	4	10	22	23	13	36	5	63	6	10	16	14	36	33	24	16	139	
		W	7							3		3	1	4				2	1				3	
		G	209		2	6	4	10	22	26	13	39	6	67	6	10	16	16	37	33	24	16	142	
131200	Exhibitionistische/sex. Handlungen vor Kindern	M	23							1	2	3		3				1	8	2	6	3	20	
		W	2												1		1		1				2	
		G	25								1	2	3		3	1	1	1	9	2	6	3	22	
131300	sex. Handlungen gemäß § 176 Abs. 4 Nr. 2 StGB	M	12		1				1				1	2	1	1	2	1		3	3	1	10	
		W																						
		G	12		1				1					1	2	1	1	2	1		3	3	1	10
131400	Einwirken auf Kinder	M	23					2	2	1		1	1	4		2	2	3	4	5	2	3	19	
		W	1									1	1	1										
		G	24					2	2	1	1	2	1	5		2	2	3	4	5	2	3	19	
131500	Vollzug des Beischlafs mit einem Kind oder Vornahme einer ähnl. sex. Handlung	M	73										9	9	3	4	7	10	17	18	10	2	64	
		W	6												1		1		1	2	1	1	6	
		G	79											9	9	4	4	8	10	18	20	11	3	70
131600	Schw. sex. Missbr. von Kindern zur Herst. u. Verbr. pornogr. Schriften	M	12								2	2		2				1	4	2	2	1	10	
		W	1																			1	1	
		G	13									2	2		2				1	4	2	3	1	11

Polizeiliche Kriminalstatistik Land Brandenburg
Tatverdächtige gesamt nach Alter und Geschlecht
 Berichtsjahr 2012

Schl.- zahl der Tat	Straftat	S E X U S	Tatver- dächtige insgesamt	Kinder						Jugendliche			Heran- wachsende 18 < 21	Tatver- dächtige unter 21 Sp. 10+13+14	Erwachsene ab 21 Jahre									
				0	6	8	10	12	Kinder unter 14 Sp. 5 bis 9	14	16	Jugendl. 14 < 18 Sp. 11 + 12			21	23	Erwachsene 21 < 25 Sp. 16 + 17	25	30	40	50	60	Erwachsene ab 21 Sp. 18 bis 23	
				6	8	10	12	14		16	18							bis unter	bis unter	bis unter	und älter			
1	2	3	4	5	6	7	8	9	10	11	12	13	14	15	16	17	18	19	20	21	22	23	24	
131700	Sonstiger schwerer sex. Missbr. von Kindern	M	22					2	2		2	2	1	5	1	1	2	4	5	4	1	1	17	
		W	1																	1			1	
		G	23					2	2		2	2	1	5	1	1	2	4	5	5	1	1	18	
132000	Exhibitionistische Handlungen und Erregung öffentlichen Ärgernisses	M	71							1	1	1	4	5	7	5	12	7	15	14	13	5	66	
		W	1								1	1		1										
		G	72								1	1	2	4	6	7	5	12	7	15	14	13	5	66
133000	Sex. Missbr. von Jugendlichen	M	77					1	1	3	5	8	7	16	6	6	12	5	18	14	10	2	61	
		W	3																1		2		3	
		G	80					1	1	3	5	8	7	16	6	6	12	5	19	14	12	2	64	
134000	Sex. Missbr. Widerstandsunfähiger	M	46					3	3	2	2	4	3	10	3	4	7	6	6	8	4	5	36	
		W	1																			1	1	
		G	47					3	3	2	2	4	3	10	3	4	7	6	6	8	4	6	37	
140000	Ausnutzen sex. Neigung	M	182			1		4	5	3	2	5	4	14	6	4	10	15	59	42	28	14	168	
		W	16									1	1	1	2		1	1	4	4	3	1	1	14
		G	198			1		4	5	3	3	6	5	16	6	5	11	19	63	45	29	15	182	
141000	Förderung sex. Handl. Minderj. oder Ausbeuten von Prostituierten	M	5																2		2	1	5	
		W	6									1	1	1	2				1	2	1		4	
		G	11									1	1	1	2				3	2	3	1	9	
141100	Förderung sex.r Handlungen Minderjähriger	M	2																		1	1	2	
		W	6									1	1	1	2				1	2	1		4	
		G	8									1	1	1	2				1	2	2	1	6	
141200	Ausbeuten von Prostituierten	M	3																2		1		3	
		W																						
		G	3																2		1		3	
142000	Zuhälterei	M	3																2		1		3	
		W																						
		G	3																2		1		3	
143000	Verbreitung pornographischer Schriften (Erzeugnisse)	M	174			1		4	5	3	2	5	4	14	6	4	10	15	55	42	25	13	160	
		W	8													1	1	3	2	1		1	8	
		G	182			1		4	5	3	2	5	4	14	6	5	11	18	57	43	25	14	168	
143100	Verbr. pornogr. Schriften (Erzeugnisse) an Personen unter 18 Jahren	M	14			1			1	1	2	3		4		1	1		2	1	3	3	10	
		W	2															1	1				2	
		G	16			1			1	1	2	3		4		1	1	1	1	3	1	3	3	12
143200	Verbr. kinderpornogr. Schriften (Erzeugnisse) durch gewerbs-/bandenm.Handeln	M	1							1		1		1									1	
		W	1																1				1	
		G	2								1		1		1				1				1	
143300	Besitz/Verschaffung von Kinderpornographie	M	92					1	1				2	3	3	2	5	9	29	24	16	6	89	
		W	2															1				1	2	
		G	94					1	1				2	3	3	2	5	10	29	24	16	7	91	

Polizeiliche Kriminalstatistik Land Brandenburg
Tatverdächtige gesamt nach Alter und Geschlecht
 Berichtsjahr 2012

Schl.- zahl der Tat	Straftat	S E X U S	Tatver- dächtige insgesamt	Kinder						Jugendliche			Heran- wachsende 18 < 21	Tatver- dächtige unter 21 Sp. 10+13+14	Erwachsene ab 21 Jahre									
				0	6	8	10	12	Kinder unter 14 Sp. 5 bis 9	14	16	Jugendl. 14 < 18 Sp. 11 + 12			21	23	Erwachsene 21 < 25 Sp. 16 + 17	25	30	40	50	60	Erwachsene ab 21 Sp. 18 bis 23	
				6	8	10	12	14		bis unter	bis unter													bis unter
1	2	3	4	5	6	7	8	9	10	11	12	13	14	15	16	17	18	19	20	21	22	23	24	
143400	Verbreitung von Kinderpornographie	M	41										2	2	2		2	2	17	12	5	1	39	
		W	1																1				1	
		G	42											2	2	2		2	2	18	12	5	1	40
143600	Besitz/Verschaffung von Jugendpornographie	M	4																2	1		1	4	
		W																						
		G	4																2	1		1	4	
143700	Verbreitung von Jugendpornographie	M	6																4		1	1	6	
		W																						
		G	6																4		1	1	6	
200000	Rohheitsdelikte und ST gg. die persönliche Freiheit	M	14.053		13	68	190	329	600	532	592	1.124	1.024	2.748	896	854	1.750	1.937	2.565	2.512	1.654	887	11.305	
		W	3.242		1	3	23	91	118	242	187	429	210	757	175	184	359	370	593	569	372	222	2.485	
		G	17.295		14	71	213	420	718	774	779	1.553	1.234	3.505	1.071	1.038	2.109	2.307	3.158	3.081	2.026	1.109	13.790	
210000	Raub, räuberische Erpressung und räuberischer Angriff auf Kraftfahrer	M	852			1	1	16	18	59	86	145	149	312	100	75	175	173	106	48	28	10	540	
		W	88					2	2	10	7	17	14	33	9	6	15	10	12	11	6	1	55	
		G	940			1	1	18	20	69	93	162	163	345	109	81	190	183	118	59	34	11	595	
211000	Raub, räub. Erpressung auf Geldinstitute, Postfilialen und -agenturen	M	10												3	3	6	2	2				10	
		W	1															1						1
		G	11													3	3	6	3	2				11
211100	Raubüberfälle auf Geldinstitute (Banken/Sparkassen)	M	3												1		1	2					3	
		W																						
		G	3													1		1	2					3
211200	Raub auf Postfilialen und -agenturen	M	7												2	3	5	2	2				7	
		W	1															1						1
		G	8													2	3	5	1	2				8
212000	Raubüberfälle auf sonstige Zahlstellen und Geschäfte	M	55							2	4	6	7	13	8	7	15	14	5	4	4		42	
		W	3												1		1		1	1			3	
		G	58								2	4	6	7	13	9	7	16	14	6	5	4		45
212100	Raubüberfälle auf Spielhallen	M	13								3	3	1	4	2	2	4	4		1			9	
		W	1												1		1						1	
		G	14									3	3	1	4	3	2	5	4		1			10
212200	Raubüberfälle auf Tankstellen	M	9							1		1	1	2	3	2	5				2		7	
		W																						
		G	9								1		1	1	2	3	2	5				2		7
214000	Räuberischer Angriff auf Kraftfahrer	M	3													1	1	2					3	
		W																						
		G	3														1	1	2					3
214100	Beraubung von Taxifahrern	M	1															1					1	
		W																						
		G	1																1					1

Polizeiliche Kriminalstatistik Land Brandenburg
Tatverdächtige gesamt nach Alter und Geschlecht
 Berichtsjahr 2012

Schl.- zahl der Tat	Straftat	S E X U S	Tatver- dächtige insgesamt	Kinder					Jugendliche			Heran- wachsende 18 < 21	Tatver- dächtige unter 21 Sp. 10+13+14	Erwachsene ab 21 Jahre										
				0	6	8	10	12	Kinder unter 14 Sp. 5 bis 9	14	16			Jugendl. 14 < 18 Sp. 11 + 12	21	23	Erwachsene 21 < 25 Sp. 16 + 17	25	30	40	50	60	Erwachsene ab 21 Sp. 18 bis 23	
				6	8	10	12	14		bis unter	bis unter					bis unter		und älter						
1	2	3	4	5	6	7	8	9	10	11	12	13	14	15	16	17	18	19	20	21	22	23	24	
216000	Handtaschenraub	M	43					1	1	10	9	19	4	24	2	4	6	6	3	3	1		19	
		W	2										1	1							1		1	
		G	45					1	1	10	9	19	5	25	2	4	6	6	3	3	2			20
217000	Sonstige Raubüberfälle auf Straßen, Wegen oder Plätzen	M	342				1	11	12	30	35	65	73	150	53	28	81	55	33	15	6	2	192	
		W	20							7	1	8	5	13	2	1	3	1		2	1		7	
		G	362				1	11	12	37	36	73	78	163	55	29	84	56	33	17	7	2	199	
219000	Raubüberfälle in Wohnungen	M	160							5	18	23	30	53	15	16	31	45	21	5	2	3	107	
		W	23								2	2	2	4	2	1	3	4	8	2	2		19	
		G	183							5	20	25	32	57	17	17	34	49	29	7	4	3	126	
220000	Körperverletzung davon:	M	9.239		12	63	170	275	520	417	432	849	736	2.105	642	603	1.245	1.300	1.683	1.494	921	491	7.134	
		W	2.236		1	1	12	72	86	193	146	339	140	565	130	123	253	251	409	372	247	139	1.671	
		G	11.475		13	64	182	347	606	610	578	1.188	876	2.670	772	726	1.498	1.551	2.092	1.866	1.168	630	8.805	
222000	Gefährliche und schwere Körperverletzung darunter:	M	2.909		3	23	73	111	210	183	217	400	346	956	278	248	526	451	429	269	178	100	1.953	
		W	561				6	36	42	79	51	130	47	219	33	27	60	52	83	68	53	26	342	
		G	3.470		3	23	79	147	252	262	268	530	393	1.175	311	275	586	503	512	337	231	126	2.295	
222100	Gefährliche und schwere Körperverletzung auf Straßen, Wegen oder Plätzen	M	1.245		2	6	27	56	91	87	125	212	190	493	124	126	250	181	162	84	47	28	752	
		W	193				4	21	25	41	29	70	18	113	11	11	22	16	14	9	14	5	80	
		G	1.438		2	6	31	77	116	128	154	282	208	606	135	137	272	197	176	93	61	33	832	
223000	Misshandlung von Schutzbefohlenen darunter:	M	121										3	3	1	2	3	16	39	37	17	6	118	
		W	108										2	4	4	4	8	10	40	32	13	1	104	
		G	229										5	7	5	6	11	26	79	69	30	7	222	
223100	Misshandlung von Kindern	M	91										2	2	1	2	3	15	35	26	8	2	89	
		W	87										2	4	4	4	8	9	34	19	13		83	
		G	178										4	6	5	6	11	24	69	45	21	2	172	
224000	(Vorsätzliche leichte) Körperverletzung	M	6.324		9	43	102	176	330	264	263	527	441	1.298	393	390	783	873	1.246	1.151	647	326	5.026	
		W	1.429		1	1	6	39	47	124	102	226	97	370	91	88	179	175	265	220	139	81	1.059	
		G	7.753		10	44	108	215	377	388	365	753	538	1.668	484	478	962	1.048	1.511	1.371	786	407	6.085	
225000	Fahrlässige Körperverletzung	M	452			3	4	5	12	10	10	20	16	48	13	11	24	45	70	92	102	71	404	
		W	218					2	2	1	1	2	5	9	6	8	14	20	35	61	45	34	209	
		G	670			3	4	7	14	11	11	22	21	57	19	19	38	65	105	153	147	105	613	
230000	ST gg. die persönliche Freiheit davon:	M	5.293		1	4	24	58	87	128	162	290	266	643	280	284	564	651	1.033	1.161	809	432	4.650	
		W	1.070				2	12	20	34	58	49	107	74	215	46	62	108	124	198	203	134	88	855
		G	6.363		1	6	36	78	121	186	211	397	340	858	326	346	672	775	1.231	1.364	943	520	5.505	
231000	Menschenraub, Entziehung Minderjähriger, Kinderhandel davon:	M	45										1	1		7	7	1	15	14	7		44	
		W	44							1		1	2	3		1	1	7	16	12	4	1	41	
		G	89							1		1	3	4		8	8	8	31	26	11	1	85	
231200	Entziehung Minderjähriger	M	45										1	1		7	7	1	15	14	7		44	
		W	44							1		1	2	3		1	1	7	16	12	4	1	41	
		G	89							1		1	3	4		8	8	8	31	26	11	1	85	

Polizeiliche Kriminalstatistik Land Brandenburg
Tatverdächtige gesamt nach Alter und Geschlecht
 Berichtsjahr 2012

Schl.- zahl der Tat	Straftat	S E X U S	Tatver- dächtige insgesamt	Kinder					Jugendliche			Heran- wachsende 18 < 21	Tatver- dächtige unter 21 Sp. 10+13+14	Erwachsene ab 21 Jahre										
				0	6	8	10	12	Kinder unter 14 Sp. 5 bis 9	14	16			Jugendl. 14 < 18 Sp. 11 + 12	21	23	Erwachsene 21 < 25 Sp. 16 + 17	25	30	40	50	60	und älter	Erwachsene ab 21 Sp. 18 bis 23
				6	8	10	12	14		bis unter	bis unter													
1	2	3	4	5	6	7	8	9	10	11	12	13	14	15	16	17	18	19	20	21	22	23	24	
3**500	EDS insg. von unbaren Zahlungsmitteln	M	92					2	2	4	4	8	8	18	8	11	19	18	16	13	8		74	
		W	42				1	1	2	6	1	7	3	12	1	5	6	8	6	4	5	1	30	
		G	134				1	3	4	10	5	15	11	30	9	16	25	26	22	17	13	1	104	
3**700	EDS insg. von/aus Automaten	M	13			1	4	2	7				1	8	1		1	2		1	1		5	
		W	1														1						1	
		G	14			1	4	2	7					1	8	1		1	3		1	1		6
3**800	EDS insg. von Antiquitäten, Kunst- und sakralen Gegenständen	M	7										1	1				2		2	1	1	6	
		W	3																		2	1	3	
		G	10											1	1			2		2	3	2	9	
300000	EDS - Sonstiger	M	2.085		2	9	12	60	83	120	143	263	173	519	126	134	260	241	320	303	266	176	1.566	
		W	556		2	2	7	26	37	41	26	67	29	133	23	22	45	62	80	115	70	51	423	
		G	2.641		4	11	19	86	120	161	169	330	202	652	149	156	305	303	400	418	336	227	1.989	
301*00	EDS insg. in/aus Gärten, Gartenanlagen, Gartenkolonien	M	114					4	4	12	6	18	4	26	5	4	9	7	14	18	18	22	88	
		W	28															3	6	9	3	7	28	
		G	142					4	4	12	6	18	4	26	5	4	9	10	20	27	21	29	116	
302*00	EDS insg. in/aus Bungalow, Gartenlauben	M	41							1	5	6	3	9	5	5	10	6	7	7	1	1	32	
		W	4																1	2	1		4	
		G	45							1	5	6	3	9	5	5	10	6	8	9	2	1	36	
303*00	EDS insg. in/aus Gärten, Gartenlauben und Gartenanlagen	M	151					4	4	13	10	23	7	34	8	9	17	13	20	25	19	23	117	
		W	32															3	7	11	4	7	32	
		G	183					4	4	13	10	23	7	34	8	9	17	16	27	36	23	30	149	
304*00	EDS insg. in/aus Garagen, Carports	M	62							1	3	4	7	11	6	9	15	7	12	7	6	4	51	
		W	1																1				1	
		G	63							1	3	4	7	11	6	9	15	7	13	7	6	4	52	
305*00	EDS insg. in/aus Banken, Sparkassen, Postfilialen und -agenturen und dgl.	M	10										3	3	2		2	3	1			1	7	
		W	5										1	1				1	1	1		1	4	
		G	15										4	4	2		2	4	2	1		2	11	
310*00	EDS insg. in/aus Dienst-, Büro-, Fabrikations-, Werkstatt- und Lagerräumen	M	462			2	10	18	30	38	35	73	37	140	28	33	61	66	74	68	40	13	322	
		W	91	1			2	4	7	10	5	15	7	29	4	2	6	13	13	16	12	2	62	
		G	553	1		2	12	22	37	48	40	88	44	169	32	35	67	79	87	84	52	15	384	
315*00	EDS insg. in/aus Gaststätten, Kantinen, Hotels und Pensionen	M	84					5	5	3	8	11	9	25	5	2	7	15	18	13	6		59	
		W	17							1	1	2	1	3	2		2	3	4	3	1	1	14	
		G	101					5	5	4	9	13	10	28	7	2	9	18	22	16	7	1	73	
325*00	EDS insg. in/aus Kiosken, Warenhäusern, Verkaufsräumen	M	5.724	1	16	57	104	309	487	446	311	757	421	1.665	306	313	619	609	762	662	627	780	4.059	
		W	2.964		9	16	56	222	303	370	200	570	170	1.043	107	98	205	213	224	298	406	575	1.921	
		G	8.688	1	25	73	160	531	790	816	511	1.327	591	2.708	413	411	824	822	986	960	1.033	1.355	5.980	
326*00	EDS insg. - Ladendiebstahl	M	5.634	1	16	57	103	308	485	436	305	741	415	1.641	301	304	605	589	749	648	624	778	3.993	
		W	2.926		9	16	56	220	301	367	197	564	166	1.031	106	94	200	207	219	293	404	572	1.895	
		G	8.560	1	25	73	159	528	786	803	502	1.305	581	2.672	407	398	805	796	968	941	1.028	1.350	5.888	

Polizeiliche Kriminalstatistik Land Brandenburg
Tatverdächtige gesamt nach Alter und Geschlecht
 Berichtsjahr 2012

Schl.- zahl der Tat	Straftat	S E X U S	Tatver- dächtige insgesamt	Kinder						Jugendliche			Heran- wachsende 18 < 21	Tatver- dächtige unter 21 Sp. 10+13+14	Erwachsene ab 21 Jahre									
				0	6	8	10	12	Kinder unter 14 Sp. 5 bis 9	14	16	Jugendl. 14 < 18 Sp. 11 + 12			21	23	Erwachsene 21 < 25 Sp. 16 + 17	25	30	40	50	60	Erwachsene ab 21 Sp. 18 bis 23	
				6	8	10	12	14		bis unter	bis unter					bis unter		23	25	30	40	50		60
1	2	3	4	5	6	7	8	9	10	11	12	13	14	15	16	17	18	19	20	21	22	23	24	
335*00	EDS insg. in/aus Wohnungen	M	756			1	4	8	13	44	50	94	89	196	71	56	127	112	140	74	81	26	560	
		W	318					4	4	12	17	29	38	71	26	17	43	36	53	50	49	16	247	
		G	1.074			1	4	12	17	56	67	123	127	267	97	73	170	148	193	124	130	42	807	
340*00	EDS insg. in/aus Boden-/Kellerräumen, Waschküchen	M	97				1	3	4	6	6	12	7	23	11	5	16	8	14	17	12	7	74	
		W	28					1	1	3	1	4	1	6	2	1	3	3	7	4	3	2	22	
		G	125				1	4	5	9	7	16	8	29	13	6	19	11	21	21	15	9	96	
345*00	EDS insg. in/aus Baubuden und Baustellen	M	108					2	2	4	4	8	10	20	9	12	21	19	19	16	10	3	88	
		W	11									2	2	4	6		1		1	1	2		5	
		G	119					2	2	4	6	10	14	26	9	13	22	19	20	17	12	3	93	
350*00	EDS insg. an/aus Kfz	M	324							4	12	16	51	67	42	44	86	74	57	24	11	5	257	
		W	31							1	1	2	3	5	4	3	7	8	7	1	2	1	26	
		G	355								5	13	18	54	72	46	47	93	82	64	25	13	6	283
360000	EDS - von/in/aus sonstigen Wasserfahrzeugen	M	20					2	2	1		1	8	11	1		1	5	1		2		9	
		W	3									1	1		1	1		1			1		2	
		G	23					2	2	1	1	2	8	12	2		2	5	1	1	2		11	
363000	Diebstahl von Ruderboot	M	7					1	1	1		1	2	4	1		1	2					3	
		W	2									1	1		1	1		1					1	
		G	9					1	1	1	1	2	2	5	2		2	2					4	
364000	EDS - in/aus Motorboot	M	6										5	5				1					1	
		W																						
		G	6											5	5				1					1
365000	EDS - in/aus Segelboot	M	6					1	1				1	2				2	1			1	4	
		W																						
		G	6					1	1				1	2				2	1			1	4	
367000	EDS von Bootsmotoren	M	2															1				1	2	
		W																						
		G	2																1				1	2
368000	EDS von Bootsmotoren, spez. Außenbootsmotoren	M	1															1					1	
		W																						
		G	1																1					1
371000	EDS von Betäubungsmitteln aus Apotheken	M	1							1		1		1										
		W																						
		G	1								1		1		1									
373000	EDS von Betäubungsmitteln aus Krankenhäusern	M	4								1	1		1				2		1			3	
		W	2																		2			2
		G	6									1	1		1			2		3				5
381000	EDS von Fisch	M	9												2	2	4	2	2	1			9	
		W																						
		G	9												2	2	4	2	2	1				9

Polizeiliche Kriminalstatistik Land Brandenburg
Tatverdächtige gesamt nach Alter und Geschlecht
 Berichtsjahr 2012

Schl.- zahl der Tat	Straftat	S E X U S	Tatver- dächtige insgesamt	Kinder						Jugendliche			Heran- wachsende 18 < 21	Tatver- dächtige unter 21 Sp. 10+13+14	Erwachsene ab 21 Jahre									
				0	6	8	10	12	Kinder unter 14 Sp. 5 bis 9	14	16	Jugendl. 14 < 18 Sp. 11 + 12			21	23	Erwachsene 21 < 25 Sp. 16 + 17	25	30	40	50	60	Erwachsene ab 21 Sp. 18 bis 23	
				6	8	10	12	14		bis unter	bis unter							bis unter	30	40	50	60		und älter
1	2	3	4	5	6	7	8	9	10	11	12	13	14	15	16	17	18	19	20	21	22	23	24	
385000	EDS auf Friedhöfen und Grabstätten	M	13										2	2	1	1	2	1		2	3	3	11	
		W	4																	1	2		1	4
		G	17											2	2	1	1	2	1	1	4	3	4	15
386*00	EDS insg. auf Campingplätzen- und Raststätten	M	14								1	1	4	5	2	2	4	1	3	1			9	
		W	2																1			1	2	
		G	16								1	1	4	5	2	2	4	1	4	1		1	11	
390*00	EDS insg. - Taschendiebstahl	M	32				1	1	2	1	2	3	5	10	3	1	4	5	8	5			22	
		W	14				1	2	3	1	2	3	1	7		2	2	2	3				7	
		G	46				2	3	5	2	4	6	6	17	3	3	6	7	11	5			29	
4****	Diebstahl unter erschwerenden Umständen	M	4.321	1		9	27	93	130	197	286	483	586	1.199	438	408	846	799	745	397	239	96	3.122	
		W	451		1	3	3	5	12	39	32	71	57	140	37	32	69	68	59	63	34	18	311	
		G	4.772	1	1	12	30	98	142	236	318	554	643	1.339	475	440	915	867	804	460	273	114	3.433	
4**100	BSD insg. von Kraftwagen	M	463							8	15	23	69	92	43	55	98	109	108	35	16	5	371	
		W	17							1		1	2	3	4	1	5	2	3	1	2	1	14	
		G	480							9	15	24	71	95	47	56	103	111	111	36	18	6	385	
4**200	BSD insg. von Moped/Krad	M	218					5	5	10	18	28	49	82	36	19	55	42	29	7	2	1	136	
		W	5							1		1		1				1	1	1	1		4	
		G	223					5	5	11	18	29	49	83	36	19	55	43	30	8	3	1	140	
4**300	BSD insg. von Fahrrad	M	500				3	23	26	45	72	117	78	221	43	48	91	78	55	32	15	8	279	
		W	35			1			1	5	1	6	7	14	2	4	6	5	3	3	4		21	
		G	535			1	3	23	27	50	73	123	85	235	45	52	97	83	58	35	19	8	300	
4**400	BSD insg. von Schusswaffen	M	7										2	2	2		2		3				5	
		W																						
		G	7											2	2	2		2		3				5
4**500	BSD insg. von unbaren Zahlungsmitteln	M	41								3	3	10	13	1	2	3	7	12	3	1	2	28	
		W	6															2		1	2	1	6	
		G	47								3	3	10	13	1	2	3	9	12	4	3	3	34	
4**700	BSD insg. von/aus Automaten	M	70				3	1	4	9	6	15	15	34	4	8	12	9	13	1	1		36	
		W	6				2		2		4	4		6										
		G	76				5	1	6	9	10	19	15	40	4	8	12	9	13	1	1		36	
4**800	BSD insg. von Antiquitäten, Kunst- und sakralen Gegenständen	M	3										1	1	1		1			1			2	
		W	1																	1			1	
		G	4											1	1	1		1		2			3	
401*00	BSD insg. in/aus Gärten, Gartenanlagen, Gartenkolonien	M	139			3	2	2	7	9	7	16	11	34	10	6	16	20	24	15	18	12	105	
		W	18			1			1	1	1	2	1	4	1	2	3	1	2	3	1	4	14	
		G	157			4	2	2	8	10	8	18	12	38	11	8	19	21	26	18	19	16	119	
402*00	BSD insg. in/aus Bungalow, Gartenlauben	M	184				2	2	4	6	13	19	29	52	14	19	33	23	32	27	14	3	132	
		W	19							1	1	2	4	6	2	2	4	2	1	4	1	1	13	
		G	203				2	2	4	7	14	21	33	58	16	21	37	25	33	31	15	4	145	

Polizeiliche Kriminalstatistik Land Brandenburg
Tatverdächtige gesamt nach Alter und Geschlecht
 Berichtsjahr 2012

Schl.- zahl der Tat	Straftat	S E X U S	Tatver- dächtige insgesamt	Kinder					Jugendliche			Heran- wachsende 18 < 21	Tatver- dächtige unter 21 Sp. 10+13+14	Erwachsene ab 21 Jahre												
				0	6	8	10	12	Kinder unter 14 Sp. 5 bis 9	14	16			Jugendl. 14 < 18 Sp. 11 + 12	21	23	Erwachsene 21 < 25 Sp. 16 + 17	25	30	40	50	60 und älter	Erwachsene ab 21 Sp. 18 bis 23			
				bis unter						bis unter														bis unter		
1	2	3	4	5	6	7	8	9	10	11	12	13	14	15	16	17	18	19	20	21	22	23	24			
403*00	BSD insg. in/aus Gärten, Gartenlauben und Gartenanlagen	M	287			3	4	3	10	12	17	29	34	73	21	21	42	37	48	41	31	15	214			
		W	34			1			1	2	2	4	4	9	3	2	5	3	3	7	2	5	25			
		G	321			4	4	3	11	14	19	33	38	82	24	23	47	40	51	48	33	20	239			
404*00	BSD insg. in/aus Garagen, Carports	M	248					9	9	14	15	29	52	90	31	26	57	46	25	17	10	3	158			
		W	16										3	3	1		1	4	1	6		1	13			
		G	264					9	9	14	15	29	55	93	32	26	58	50	26	23	10	4	171			
405*00	BSD insg. in/aus Banken, Sparkassen, Postfilialen und -agenturen und dgl.	M	22								2	2	8	10	4	3	7	4		1			12			
		W																								
		G	22								2	2	8	10	4	3	7	4		1				12		
410*00	BSD insg. in/aus Dienst-, Büro-, Fabrikations-, Werkstatt- und Lagerräumen	M	854				2	22	24	46	76	122	136	282	82	90	172	160	131	67	30	12	572			
		W	67					1	1	11	6	17	13	31	3	7	10	8	10	6	1	1	36			
		G	921				2	23	25	57	82	139	149	313	85	97	182	168	141	73	31	13	608			
415*00	BSD insg. in/aus Gaststätten, Kantinen, Hotels und Pensionen	M	178				1	4	5	7	17	24	32	61	24	17	41	35	19	11	11		117			
		W	7								1	1	2	3	1		1	3					4			
		G	185				1	4	5	8	18	26	33	64	25	17	42	38	19	11	11		121			
425*00	BSD insg. in/aus Kiosken, Warenhäusern, Verkaufsräumen	M	539			2	8	19	29	33	59	92	101	222	69	57	126	78	82	21	6	4	317			
		W	83										9	12	21	19	40	10	2	12	8	11	8	2	2	43
		G	622			2	8	19	29	42	71	113	120	262	79	59	138	86	93	29	8	6	6	360		
426*00	BSD insg. - Ladendiebstahl	M	180			2	5	4	11	13	16	29	18	58	31	21	52	15	35	11	5	4	122			
		W	55							5	6	11	9	20	8	2	10	7	7	7	2	2	35			
		G	235			2	5	4	11	18	22	40	27	78	39	23	62	22	42	18	7	6	157			
435*00	BSD insg. - Wohnungseinbruchdiebstahl	M	572			1	5	11	17	19	43	62	70	149	63	62	125	111	92	49	31	15	423			
		W	91			1			1	4	3	7	9	17	7	9	16	13	11	14	13	7	74			
		G	663			2	5	11	18	23	46	69	79	166	70	71	141	124	103	63	44	22	497			
436*00	BSD insg. - Tageswohnungseinbruch	M	260			1	3	2	6	6	19	25	30	61	24	33	57	50	47	24	12	9	199			
		W	39			1			1	1	1	2	4	7	1	3	4	10	3	5	6	4	32			
		G	299			2	3	2	7	7	20	27	34	68	25	36	61	60	50	29	18	13	231			
440*00	BSD insg. in/aus Boden-, Kellerräumen, Waschküchen	M	274				1	10	11	19	23	42	34	87	22	22	44	53	45	26	12	7	187			
		W	27			1			1	4	1	5	1	7	3	4	7	1	6	4	2		20			
		G	301			1	1	10	12	23	24	47	35	94	25	26	51	54	51	30	14	7	207			
445*00	BSD insg. in/aus Baubuden und Baustellen	M	152				1	7	8	4	9	13	21	42	17	15	32	25	20	17	14	2	110			
		W	11				1	1	2				1	3	1	1	2	4	1	1			8			
		G	163				2	8	10	4	9	13	22	45	18	16	34	29	21	18	14	2	118			
450*00	SDS insg. an/aus Kfz	M	497			1		1	2	4	19	23	72	97	62	55	117	103	110	48	18	4	400			
		W	22					1	1		1	1	2	4	5	3	8	6	2	1	1		18			
		G	519			1		2	3	4	20	24	74	101	67	58	125	109	112	49	19	4	418			
456000	Schwerer Diebstahl an Fahrrad	M	29					1	1	5	1	6	7	14	4	2	6		4	4	1		15			
		W	4										1	1	1	1	2	1					3			
		G	33					1	1	5	1	6	8	15	5	3	8	1	4	4	1		18			

Polizeiliche Kriminalstatistik Land Brandenburg
Tatverdächtige gesamt nach Alter und Geschlecht
 Berichtsjahr 2012

Schl.- zahl der Tat	Straftat	S E X U S	Tatver- dächtige insgesamt	Kinder						Jugendliche			Heran- wachsende 18 < 21	Tatver- dächtige unter 21 Sp. 10+13+14	Erwachsene ab 21 Jahre									
				0	6	8	10	12	Kinder unter 14 Sp. 5 bis 9	14	16	Jugendl. 14 < 18 Sp. 11 + 12			21	23	Erwachsene 21 < 25 Sp. 16 + 17	25	30	40	50	60	Erwachsene ab 21 Sp. 18 bis 23	
				6	8	10	12	14		bis unter	bis unter					bis unter		23	25	30	40	50		60
1	2	3	4	5	6	7	8	9	10	11	12	13	14	15	16	17	18	19	20	21	22	23	24	
457000	Schwerer Diebstahl an Wasserfahrzeug	M	5													1	1	2	1	1			5	
		W	1											1	1									
		G	6											1	1	1	1	2	1	1				5
460000	Schwerer Diebstahl von/in/aus Wasserfahrzeug	M	44					1	1	1	1	2	9	12	1	2	3	11	10	7		1	32	
		W	5									2	2	2	1		1		1		1		3	
		G	49					1	1	1	3	4	9	14	2	2	4	11	11	7	1	1		35
461000	Schwerer Diebstahl von Motorboot	M	4															1	1	1		1	4	
		W	1																1					1
		G	5															1	2	1		1		5
463000	Schwerer Diebstahl von Ruderboot	M	13								1	1	3	4	1	1	2	4	1	2			9	
		W	2									1	1	1								1		1
		G	15									2	2	3	5	1	1	2	4	1	2	1		
464000	Schwerer Diebstahl - in/aus Motorboot	M	8										5	5				2	1				3	
		W																						
		G	8											5	5				2	1				
467000	Schwerer Diebstahl - von Bootsmotoren	M	17										1	1		1	1	2	8	5			16	
		W																						
		G	17											1	1		1	1	2	8	5			
468000	Schwerer Diebstahl von Bootsmotoren, spez. Außenbootsmotoren	M	11										1	1				2	5	3			10	
		W																						
		G	11											1	1				2	5	3			
471000	Schwerer Diebstahl - von Btm aus Apotheken	M	2															1	1				2	
		W																						
		G	2																1	1				
472000	Schwerer Diebstahl - von Btm aus Arztpraxen	M	3													1	1	2					3	
		W																						
		G	3														1	1	2					
485000	Schwerer Diebstahl auf Friedhöfen und Grabstätten	M	3										1	1	1		1				1		2	
		W	1																	1				1
		G	4											1	1	1		1		1	1			
486*00	BSD insg. auf Campingplätzen- und Raststätten	M	21			1	1	1	3	1	3	4	2	9	1		1	6	1	2	1	1	12	
		W	2					1	1					1					1					1
		G	23			1	1	2	4	1	3	4	2	10	1		1	6	2	2	1	1		13
490*00	BSD insg. - Taschendiebstahl	M	11								3	3	4	7	1		1	2		1			4	
		W	2											1	1			1						1
		G	13								3	3	5	8	1		1	3		1				5
****00	Diebstahl insgesamt	M	12.839	2	16	77	157	460	712	775	730	1.505	1.202	3.419	913	884	1.797	1.731	2.014	1.521	1.260	1.097	9.420	
		W	4.349	1	11	21	68	255	356	463	276	739	298	1.393	190	166	356	388	441	535	570	666	2.956	
		G	17.188	3	27	98	225	715	1.068	1.238	1.006	2.244	1.500	4.812	1.103	1.050	2.153	2.119	2.455	2.056	1.830	1.763	12.376	

Polizeiliche Kriminalstatistik Land Brandenburg
Tatverdächtige gesamt nach Alter und Geschlecht
 Berichtsjahr 2012

Schl.- zahl der Tat	Straftat	S E X U S	Tatver- dächtige insgesamt	Kinder					Jugendliche			Heran- wachsende 18 < 21	Tatver- dächtige unter 21 Sp. 10+13+14	Erwachsene ab 21 Jahre										
				0	6	8	10	12	Kinder unter 14 Sp. 5 bis 9	14	16			Jugendl. 14 < 18 Sp. 11 + 12	21	23	Erwachsene 21 < 25 Sp. 16 + 17	25	30	40	50	60	Erwachsene ab 21 Sp. 18 bis 23	
				bis unter						bis unter														bis unter
1	2	3	4	5	6	7	8	9	10	11	12	13	14	15	16	17	18	19	20	21	22	23	24	
***200	Diebstahl insg. von Moped/Krad einschl. unbefugte Gebrauch	M	248					6	6	10	23	33	54	93	40	22	62	48	32	8	3	2	155	
		W	6								1	1		1	1		1	1	1	1	1		5	
		G	254					6	6	10	24	34	54	94	41	22	63	49	33	9	4	2	160	
***300	Diebstahl insg. von Fahrrad einschl. unbefugter Gebrauch	M	784			1	6	40	47	72	116	188	124	359	67	58	125	116	85	49	38	12	425	
		W	66	1		2	1	1	5	12	2	14	9	28	5	4	9	8	6	5	7	3	38	
		G	850	1		3	7	41	52	84	118	202	133	387	72	62	134	124	91	54	45	15	463	
***400	Diebstahl insg. von Schusswaffen	M	8										2	2	2		2		3			1	6	
		W																						
		G	8											2	2	2		2		3			1	6
***500	Diebstahl insg. von unbaren ZM	M	131					2	2	4	7	11	16	29	9	13	22	25	28	16	9	2	102	
		W	48				1	1	2	6	1	7	3	12	1	5	6	10	6	5	7	2	36	
		G	179				1	3	4	10	8	18	19	41	10	18	28	35	34	21	16	4	138	
***700	Diebstahl insg. von/aus Automaten	M	83			1	7	3	11	9	6	15	16	42	5	8	13	11	13	2	2		41	
		W	7				2		2		4	4		6				1					1	
		G	90			1	9	3	13	9	10	19	16	48	5	8	13	12	13	2	2		42	
***800	Diebstahl insg. von Antiquitäten, Kunst- und sakralen Gegenständen	M	10										2	2	1		1	2		3	1	1	8	
		W	4																	1	2	1	4	
		G	14											2	2	1		1	2		4	3	2	12
*00000	Diebstahl insg. - Sonstiger	M	3.189	1	2	14	18	73	108	159	187	346	314	768	225	228	453	444	517	420	364	223	2.421	
		W	681		3	3	7	28	41	46	29	75	43	159	30	29	59	87	99	137	82	58	522	
		G	3.870	1	5	17	25	101	149	205	216	421	357	927	255	257	512	531	616	557	446	281	2.943	
*01*00	Diebstahl insg. in/aus Gärten, Gartenanlagen, Gartenkolonien	M	247			3	2	5	10	21	12	33	14	57	14	10	24	27	37	33	35	34	190	
		W	46			1			1	1	1	2	1	4	1	2	3	4	8	12	4	11	42	
		G	293			4	2	5	11	22	13	35	15	61	15	12	27	31	45	45	39	45	232	
*02*00	Diebstahl insg. in/aus Bungalow, Gartenlauben	M	216				2	2	4	7	16	23	31	58	17	21	38	29	38	34	15	4	158	
		W	23								1	1	2	4	6	2	2	4	2	2	6	2	1	17
		G	239				2	2	4	8	17	25	35	64	19	23	42	31	40	40	17	5	175	
*03*00	Diebstahl insg. in/aus Gärten, Gartenlauben und Gartenanlagen	M	418			3	4	6	13	25	23	48	38	99	27	27	54	50	64	64	49	38	319	
		W	66			1			1	2	2	4	4	9	3	2	5	6	10	18	6	12	57	
		G	484			4	4	6	14	27	25	52	42	108	30	29	59	56	74	82	55	50	376	
*04*00	Diebstahl insg. in/aus Garagen, Carports	M	297					9	9	15	17	32	56	97	35	34	69	51	35	23	16	6	200	
		W	17										3	3	1		1	4	2	6		1	14	
		G	314					9	9	15	17	32	59	100	36	34	70	55	37	29	16	7	214	
*05*00	Diebstahl insg. in/aus Banken, Sparkassen, Postfilialen und -agenturen u. dgl.	M	31								2	2	11	13	5	3	8	7	1	1	1	1	18	
		W	5										1	1				1	1	1	1	1	4	
		G	36								2	2	12	14	5	3	8	8	2	2		2	22	
*10*00	Diebstahl insg. in/aus Dienst-, Büro-, Fabrikations-, Werkstatt- u. Lagerräumen	M	1.256			2	12	40	54	82	104	186	153	393	106	117	223	218	198	131	69	24	863	
		W	153	1			2	5	8	21	11	32	17	57	7	9	16	21	22	21	13	3	96	
		G	1.409	1		2	14	45	62	103	115	218	170	450	113	126	239	239	220	152	82	27	959	

Polizeiliche Kriminalstatistik Land Brandenburg
Tatverdächtige gesamt nach Alter und Geschlecht
 Berichtsjahr 2012

Schl.- zahl der Tat	Straftat	S E X U S	Tatver- dächtige insgesamt	Kinder					Jugendliche			Heran- wachsende 18 < 21	Tatver- dächtige unter 21 Sp. 10+13+14	Erwachsene ab 21 Jahre										
				0	6	8	10	12	Kinder unter 14 Sp. 5 bis 9	14	16			Jugendl. 14 < 18 Sp. 11 + 12	21	23	Erwachsene 21 < 25 Sp. 16 + 17	25	30	40	50	60	Erwachsene ab 21 Sp. 18 bis 23	
				6	8	10	12	14		bis unter	bis unter							bis unter	und älter					
1	2	3	4	5	6	7	8	9	10	11	12	13	14	15	16	17	18	19	20	21	22	23	24	
*15*00	Diebstahl insg. in/aus Gaststätten, Kantinen, Hotels und Pensionen	M	253				1	8	9	10	22	32	39	80	28	19	47	49	37	24	16		173	
		W	24								2	2	4	2	6	3		3	6	4	3	1	1	18
		G	277				1	8	9	12	24	36	41	86	31	19	50	55	41	27	17	1		191
*25*00	Diebstahl insg. in/aus Kiosken, Warenhäusern, Verkaufsräumen	M	6.134	1	15	59	112	319	506	471	357	828	505	1.839	357	356	713	664	827	677	632	782	4.295	
		W	3.029		9	16	56	222	303	378	212	590	187	1.080	113	99	212	216	232	304	408	577	1.949	
		G	9.163	1	24	75	168	541	809	849	569	1.418	692	2.919	470	455	925	880	1.059	981	1.040	1.359	6.244	
*26*00	Diebstahl insg. Ladendiebstahl	M	5.746	1	15	59	108	308	491	445	315	760	429	1.680	322	316	638	598	768	654	628	780	4.066	
		W	2.966		9	16	56	220	301	371	203	574	174	1.049	110	95	205	210	224	298	406	574	1.917	
		G	8.712	1	24	75	164	528	792	816	518	1.334	603	2.729	432	411	843	808	992	952	1.034	1.354	5.983	
*35*00	Diebstahl insg. in/aus Wohnungen	M	1.275			2	9	18	29	60	86	146	151	326	130	113	243	214	222	120	109	41	949	
		W	402			1		4	5	16	19	35	46	86	31	26	57	47	64	64	61	23	316	
		G	1.677			3	9	22	34	76	105	181	197	412	161	139	300	261	286	184	170	64	1.265	
*36*00	Tageswohnungseinbruch	M	260			1	3	2	6	6	19	25	30	61	24	33	57	50	47	24	12	9	199	
		W	39			1			1	1	1	2	4	7	1	3	4	10	3	5	6	4	32	
		G	299			2	3	2	7	7	20	27	34	68	25	36	61	60	50	29	18	13	231	
*40*00	Diebstahl insg. in/aus Boden-, Kellerräumen und Waschküchen	M	362				2	13	15	24	28	52	39	106	32	26	58	59	59	43	23	14	256	
		W	53			1		1	2	7	2	9	2	13	4	5	9	4	12	8	5	2	40	
		G	415			1	2	14	17	31	30	61	41	119	36	31	67	63	71	51	28	16	296	
*45*00	Diebstahl insg. in/aus Baubuden und Baustellen	M	248				1	9	10	8	13	21	28	59	25	24	49	42	38	31	24	5	189	
		W	22				1	1	2		2	2	5	9	1	2	3	4	2	2	2		13	
		G	270				2	10	12	8	15	23	33	68	26	26	52	46	40	33	26	5	202	
*50*00	Diebstahl insg. an/aus Kfz	M	759		1		1	2	8	29	37	110	149	149	98	89	187	163	156	68	28	8	610	
		W	51				1	1	1	1	2	3	5	9	8	5	13	14	9	2	3	1	42	
		G	810		1		2	3	9	31	40	115	158	158	106	94	200	177	165	70	31	9	652	
*56000	Diebstahl insgesamt an Fahrrädern	M	56					2	2	8	4	12	12	26	8	4	12	1	8	6	2	1	30	
		W	7								1	1	1	2	1	2	3	2					5	
		G	63					2	2	8	5	13	13	28	9	6	15	3	8	6	2	1	35	
*57000	Diebstahl insgesamt an Wasserfahrzeugen	M	5													1	1	2	1	1			5	
		W	1										1	1										
		G	6													1	1	2	1	1				
*60000	Diebstahl insg. von/in/aus sonstigen Wasserfahrzeugen	M	54					2	2	1	1	2	12	16	2	2	4	13	11	7	2	1	38	
		W	6									2	2	2	2	1		1	1	1	1		4	
		G	60					2	2	1	3	4	12	18	3	2	5	13	12	8	3	1	42	
*61000	Diebstahl insg. von Motorboot	M	4															1	1	1		1	4	
		W	1																1				1	
		G	5															1	2	1		1	5	
*63000	Diebstahl insg. von Ruderboot	M	20					1	1	1	1	2	5	8	2	1	3	6	1	2			12	
		W	4									2	2	2	2	1		1				1	2	
		G	24					1	1	1	3	4	5	10	3	1	4	6	1	2	1		14	

Polizeiliche Kriminalstatistik Land Brandenburg
Tatverdächtige gesamt nach Alter und Geschlecht
 Berichtsjahr 2012

Schl.- zahl der Tat	Straftat	S E X U S	Tatver- dächtige insgesamt	Kinder						Jugendliche			Heran- wachsende 18 < 21	Tatver- dächtige unter 21 Sp. 10+13+14	Erwachsene ab 21 Jahre									
				0	6	8	10	12	Kinder unter 14 Sp. 5 bis 9	14	16	Jugendl. 14 < 18 Sp. 11 + 12			21	23	Erwachsene 21 < 25 Sp. 16 + 17	25	30	40	50	60	Erwachsene ab 21 Sp. 18 bis 23	
				6	8	10	12	14		bis unter	bis unter													bis unter
1	2	3	4	5	6	7	8	9	10	11	12	13	14	15	16	17	18	19	20	21	22	23	24	
*64*00	Diebstahl insg. in/aus Motorboot	M	9										6	6				2	1				3	
		W																						
		G	9											6	6				2	1				3
*65*00	Diebstahl insg. in/aus Segelboot	M	6					1	1				1	2				2	1			1	4	
		W																						
		G	6					1	1					1	2				2	1		1	4	
*67000	Diebstahl insg. von Bootsmotoren	M	19										1	1		1	1	3	8	5	1		18	
		W																						
		G	19											1	1		1	1	3	8	5	1		18
*68000	Diebstahl insg. von Außenbordmotoren	M	12										1	1				3	5	3			11	
		W																						
		G	12											1	1				3	5	3			11
*71000	Diebstahl insg. von Btm aus Apotheken	M	3							1		1		1				1	1				2	
		W																						
		G	3							1		1		1					1	1				2
*72000	Diebstahl insg. von Btm aus Arztpraxen	M	3													1	1	2					3	
		W																						
		G	3														1	1	2					3
*73000	Diebstahl insg. von Btm aus Krankenhäusern	M	4								1	1		1				2			1		3	
		W	2																		2			2
		G	6								1	1		1					2			3		5
*81000	Diebstahl insg. von Fisch	M	9												2	2	4	2	2	1			9	
		W																						
		G	9													2	2	4	2	2	1			9
*85000	Diebstahl insg. auf Friedhöfen und Grabstätten	M	14										2	2	2	1	3	1		2	3	3	12	
		W	5																	1	3		1	5
		G	19											2	2	2	1	3	1	1	5	3	4	17
*86*00	Diebstahl insg. auf Campingplätzen- und Raststätten	M	35			1	1	1	3	1	4	5	6	14	3	2	5	7	4	3	1	1	21	
		W	4					1	1					1					2			1	3	
		G	39			1	1	2	4	1	4	5	6	15	3	2	5	7	6	3	1	2	24	
*90*00	Diebstahl insg. Taschendiebstahl	M	42				1	1	2	1	5	6	9	17	4	1	5	7	8	5			25	
		W	16				1	2	3	1	2	3	2	8		2	2	3	3				8	
		G	58				2	3	5	2	7	9	11	25	4	3	7	10	11	5			33	
500000	Vermögens- und Fälschungsdelikte	M	12.222		1	5	9	36	51	118	226	344	770	1.165	746	828	1.574	1.801	2.760	2.541	1.650	731	11.057	
		W	5.173	1	1	1	4	23	30	90	119	209	347	586	306	349	655	775	1.166	1.025	716	250	4.587	
		G	17.395	1	2	6	13	59	81	208	345	553	1.117	1.751	1.052	1.177	2.229	2.576	3.926	3.566	2.366	981	15.644	
510000	Betrug davon:	M	9.092			4	7	29	40	85	151	236	626	902	581	653	1.234	1.383	2.082	1.853	1.129	509	8.190	
		W	3.989	1	1		3	16	21	64	83	147	282	450	244	277	521	624	934	760	522	178	3.539	
		G	13.081	1	1	4	10	45	61	149	234	383	908	1.352	825	930	1.755	2.007	3.016	2.613	1.651	687	11.729	

Polizeiliche Kriminalstatistik Land Brandenburg
Tatverdächtige gesamt nach Alter und Geschlecht
 Berichtsjahr 2012

Schl.- zahl der Tat	Straftat	S E X U S	Tatver- dächtige insgesamt	Kinder						Jugendliche			Heran- wachsende 18 < 21	Tatver- dächtige unter 21 Sp. 10+13+14	Erwachsene ab 21 Jahre									
				0	6	8	10	12	Kinder unter 14 Sp. 5 bis 9	14	16	Jugendl. 14 < 18 Sp. 11 + 12			21	23	Erwachsene 21 < 25 Sp. 16 + 17	25	30	40	50	60	Erwachsene ab 21 Sp. 18 bis 23	
				6	8	10	12	14		bis unter	bis unter							bis unter	und älter					
1	2	3	4	5	6	7	8	9	10	11	12	13	14	15	16	17	18	19	20	21	22	23	24	
511000	Waren- und Warenkreditbetrug	M	3.285				1	5	6	7	28	35	176	217	211	259	470	558	841	664	352	183	3.068	
		W	1.460	1	1			2	4	6	18	24	92	120	100	126	226	297	375	245	148	49	1.340	
		G	4.745	1	1		1	7	10	13	46	59	268	337	311	385	696	855	1.216	909	500	232	4.408	
511100	Betrügerisches Erlangen von Kfz	M	57										1	1	1	4	5	6	16	18	6	5	56	
		W	6															2	2	2			6	
		G	63											1	1	1	4	5	8	18	20	6	5	62
511200	Sonstiger Warenkreditbetrug	M	2.154				1	1	6	19	25	117	143	118	161	279	354	528	442	261	147		2.011	
		W	1.084	1	1		1	3	4	12	16	65	84	75	87	162	212	287	192	114	33		1.000	
		G	3.238	1	1		2	4	10	31	41	182	227	193	248	441	566	815	634	375	180		3.011	
511201	Tankbetrug	M	1.022						1	1	6	7	44	51	47	72	119	138	218	225	156	115	971	
		W	256	1				1	1	1	1	1	4	6	16	16	32	26	44	70	58	20	250	
		G	1.278	1				1	2	6	8	48	57	63	88	151	164	262	295	214	135		1.221	
511300	Warenbetrug	M	1.141				1	4	5	2	9	11	65	81	95	108	203	206	316	216	86	33	1.060	
		W	390				1	1	2	6	8	28	37	26	42	68	88	95	52	34	16		353	
		G	1.531				1	5	6	4	15	19	93	118	121	150	271	294	411	268	120	49	1.413	
512000	Grundstücks- und Baubetrug	M	58										2	2	1	4	5	4	9	18	10	10	56	
		W	6															1		4	1		6	
		G	64											2	2	1	4	5	5	9	22	11	10	62
513000	Beteiligungs- und Kapitalanlagebetrug davon:	M	32															3	8	14	5	2	32	
		W	13												1	1	1	1	3	3	5		13	
		G	45												1	1	1	4	11	17	10	2	45	
513200	Anlagebetrug	M	25															2	6	10	5	2	25	
		W	7																1	2	4		7	
		G	32															2	7	12	9	2	32	
513400	Beteiligungsbetrug	M	2																	2			2	
		W	1																1				1	
		G	3																1	2			3	
513500	Kautionsbetrug	M	3															1	2				3	
		W	4												1	1	1	1	1	1			4	
		G	7												1	1	2	3	1				7	
513600	Umschuldungsbetrug	M	2																	2			2	
		W	1																		1		1	
		G	3																2	1			3	
514000	Geldkreditbetrug	M	147										2	2	2	3	5	10	29	44	38	19	145	
		W	57										1	1	3	2	5	4	14	19	10	4	56	
		G	204										3	3	5	5	10	14	43	63	48	23	201	
514100	Kreditbetrug § 265b StGB	M	13													1	1	2	2	3	3	2	13	
		W	5												1	1	2			2	1		5	
		G	18												1	2	3	2	2	5	4	2	18	

Polizeiliche Kriminalstatistik Land Brandenburg
Tatverdächtige gesamt nach Alter und Geschlecht
 Berichtsjahr 2012

Schl.- zahl der Tat	Straftat	S E X U S	Tatver- dächtige insgesamt	Kinder					Jugendliche			Heran- wachsende 18 < 21	Tatver- dächtige unter 21 Sp. 10+13+14	Erwachsene ab 21 Jahre										
				0	6	8	10	12	Kinder unter 14 Sp. 5 bis 9	14	16			Jugendl. 14 < 18 Sp. 11 + 12	21 bis unter 23 25	Erwachsene 21 < 25 Sp. 16 + 17	25	30	40	50	60	Erwachsene ab 21 Sp. 18 bis 23		
				6	8	10	12	14		16	18						13	14	15	16	17		18	19
1	2	3	4	5	6	7	8	9	10	11	12	13	14	15	16	17	18	19	20	21	22	23	24	
514200	Subventionsbetrug	M	57															1	6	24	18	8	57	
		W	13																2	3	5	3		13
		G	70																3	9	29	21	8	70
514300	Kreditbetrug § 263 StGB	M	67										2	2	2	2	4	5	19	13	15	9	65	
		W	34												1	1	2	2	10	11	5	4	34	
		G	101											2	2	3	3	6	7	29	24	20	13	99
514400	Wechselbetrug	M	7															1	2	2	2		7	
		W	4											1	1				1	1				3
		G	11											1	1	1		1	1	3	3	2		10
514500	Wertpapierbetrug	M	3															1		2			3	
		W	1																			1	1	
		G	4															1		2	1		4	
515000	Erschleichen von Leistungen	M	1.789				3	18	21	53	72	125	275	421	218	198	416	331	304	192	84	41	1.368	
		W	437				1	12	13	38	46	84	82	179	42	40	82	55	47	26	35	13	258	
		G	2.226				4	30	34	91	118	209	357	600	260	238	498	386	351	218	119	54	1.626	
516000	Betrug m. rechsw. erl. unbarer ZM	M	320			3	1	3	7	6	17	23	37	67	26	31	57	51	67	38	31	9	253	
		W	124				1		1	3	1	4	11	16	4	16	20	32	25	18	10	3	108	
		G	444			3	2	3	8	9	18	27	48	83	30	47	77	83	92	56	41	12	361	
516200	Betrug m. rechsw. erl. Debitkarten ohne PIN (Lastschriftverfahren)	M	46								2	2	8	10	3	6	9	4	14	6	3		36	
		W	14										1	1		2	2	7	1	2	1		13	
		G	60								2	2	9	11	3	8	11	11	15	8	4		49	
516300	Betrug m. rechsw. erl. Debitkarten mit PIN	M	113				1	1	2	7	9	9	19	12	10	22	26	20	10	12	4		94	
		W	57				1		1	3	1	4	5	10	2	6	8	17	8	9	4	1	47	
		G	170				1	1	2	5	8	13	14	29	14	16	30	43	28	19	16	5	141	
516400	Betrug m. rechsw. erlangter Kreditkarten	M	35			3	1		4	1	4	5	5	14		1	1	4	12	3	1		21	
		W	16										2	2		1	1	3	6	2	2		14	
		G	51			3	1		4	1	4	5	7	16		2	2	7	18	5	3		35	
516500	Betrug m. rechsw. erl. Daten von Zahlungskarten	M	116					2	2	3	5	8	10	20	11	14	25	15	23	14	14	5	96	
		W	37										2	2	2	7	9	7	10	5	3	1	35	
		G	153					2	2	3	5	8	12	22	13	21	34	22	33	19	17	6	131	
516900	Betrug m. rechsw. erl. sonstiger unbarer ZM	M	24								1	1	6	7	1		1	6	3	6	1		17	
		W	4										1	1		1	1		1			1	3	
		G	28								1	1	7	8	1	1	2	6	4	6	1	1	20	
517000	Sonstiger Betrug	M	3.937			1	2	6	9	21	44	65	180	254	157	209	366	502	938	966	653	258	3.683	
		W	2.036				1	2	3	18	19	37	111	151	104	113	217	265	513	464	317	109	1.885	
		G	5.973			1	3	8	12	39	63	102	291	405	261	322	583	767	1.451	1.430	970	367	5.568	
517100	Leistungsbetrug	M	181										3	3	5	6	11	27	49	52	29	10	178	
		W	25												2		2	1	7	7	6	2	25	
		G	206											3	3	7	6	13	28	56	59	35	12	203

Polizeiliche Kriminalstatistik Land Brandenburg
Tatverdächtige gesamt nach Alter und Geschlecht
 Berichtsjahr 2012

Schl.- zahl der Tat	Straftat	S E X U S	Tatver- dächtige insgesamt	Kinder						Jugendliche			Heran- wachsende 18 < 21	Tatver- dächtige unter 21 Sp. 10+13+14	Erwachsene ab 21 Jahre									
				0	6	8	10	12	Kinder unter 14 Sp. 5 bis 9	14	16	Jugendl. 14 < 18 Sp. 11 + 12			21	23	Erwachsene 21 < 25 Sp. 16 + 17	25	30	40	50	60	Erwachsene ab 21 Sp. 18 bis 23	
				6	8	10	12	14		16	18							23	25	30	40	50		60
1	2	3	4	5	6	7	8	9	10	11	12	13	14	15	16	17	18	19	20	21	22	23	24	
517200	Leistungskreditbetrug	M	430					2	2	3		3	12	17	12	20	32	56	121	112	65	27	413	
		W	215							1		1	9	10	12	11	23	31	60	52	28	11	205	
		G	645					2	2	4		4	21	27	24	31	55	87	181	164	93	38	618	
517300	Arbeitsvermittlungsbetrug	M	44										1	1	3	4	7	5	7	11	12	1	43	
		W	15										1	1				2	6	5	1		14	
		G	59										2	2	3	4	7	7	13	16	13	1	57	
517400	Betrug z.N.v. Versich. und Versich.missbrauch	M	78												3	6	9	13	19	20	13	4	78	
		W	37										1	1	1	1	2	5	10	12	5	2	36	
		G	115										1	1	4	7	11	18	29	32	18	6	114	
517500	Computerbetrug	M	91					1	1			3	3	4	8	4	6	10	13	25	25	9	1	83
		W	26											1	1		1	3	11	6	3	1	25	
		G	117					1	1			3	3	5	9	4	7	11	16	36	31	12	2	108
520000	Veruntreuungen davon:	M	556										4	4	6	12	18	31	117	163	153	70	552	
		W	185										2	2	7	5	12	14	46	50	47	14	183	
		G	741											6	6	13	17	30	45	163	213	200	84	735
521000	Untreue darunter:	M	182										2	2	4	5	9	14	24	57	47	29	180	
		W	101										1	1	5	3	8	9	19	30	23	11	100	
		G	283											3	3	9	8	17	23	43	87	70	40	280
521100	Untreue bei Kapitalanlagegeschäften	M	1																	1			1	
		W																						
		G	1																		1			1
522000	Vorenthalten und Veruntreuen von Arbeitsentgelt	M	379										2	2	2	7	9	17	93	109	108	41	377	
		W	83										1	1	1	1	2	5	28	20	24	3	82	
		G	462											3	3	3	8	11	22	121	129	132	44	459
523000	Missbrauch von Scheck- und Kreditkarten	M																						
		W	2												1	1	2						2	
		G	2												1	1	2						2	
530000	Unterschlagung	M	1.471			1	4	7	12	15	36	51	79	142	89	98	187	205	312	314	217	94	1.329	
		W	655				1	6	7	4	15	19	46	72	37	43	80	93	139	147	94	30	583	
		G	2.126			1	5	13	19	19	51	70	125	214	126	141	267	298	451	461	311	124	1.912	
531000	Unterschlagung von Kfz	M	240										2	2	12	9	21	41	56	60	41	19	238	
		W	56										2	2	1	1	2	6	15	16	9	6	54	
		G	296										4	4	13	10	23	47	71	76	50	25	292	
540000	Urkundenfälschung darunter:	M	1.531		1		1	2	4	22	39	61	97	162	101	119	220	260	356	288	182	63	1.369	
		W	464			1		1	2	23	22	45	28	75	29	36	65	57	89	87	62	29	389	
		G	1.995		1	1	1	3	6	45	61	106	125	237	130	155	285	317	445	375	244	92	1.758	
541000	Fälschung technischer Aufzeichnungen	M	104												2	5	7	14	26	38	18	1	104	
		W	3															1	2				3	
		G	107												2	5	7	15	28	38	18	1	107	

Polizeiliche Kriminalstatistik Land Brandenburg
Tatverdächtige gesamt nach Alter und Geschlecht
 Berichtsjahr 2012

Schl.- zahl der Tat	Straftat	S E X U S	Tatver- dächtige insgesamt	Kinder						Jugendliche			Heran- wachsende 18 < 21	Tatver- dächtige unter 21 Sp. 10+13+14	Erwachsene ab 21 Jahre									
				0	6	8	10	12	Kinder unter 14 Sp. 5 bis 9	14	16	Jugendl. 14 < 18 Sp. 11 + 12			21	23	Erwachsene 21 < 25 Sp. 16 + 17	25	30	40	50	60	Erwachsene ab 21 Sp. 18 bis 23	
				6	8	10	12	14		bis unter	bis unter													bis unter
1	2	3	4	5	6	7	8	9	10	11	12	13	14	15	16	17	18	19	20	21	22	23	24	
542000	Fälschung zur Erlangung von Btm	M	10													1	1	4	3	1	1		10	
		W	7													1	2	3	3		1			7
		G	17													1	3	4	7	3	2	1		17
543000	Fälschung beweisbarer Daten, Täuschung im Rechtsverkehr bei Datenverarbeitung	M	65					1	1				2	3	4	2	6	14	15	17	10		62	
		W	15												1	1	2	1	3	5	3	1	15	
		G	80					1	1				2	3	5	3	8	15	18	22	13	1	77	
550000	Geld- und Wertzeichenfälschung	M	120							2	3	5	3	8	5	4	9	13	22	29	23	16	112	
		W	51													2	2	6	10	15	13	5	51	
		G	171							2	3	5	3	8	5	6	11	19	32	44	36	21	163	
551000	Geld- und Wertzeichenfälschung einschl. Vorbereitungshandlungen	M	10															1	4	4	1		10	
		W	3															1	1		1		3	
		G	13															2	5	4	2		13	
552000	Inverkehrbringen von Falschgeld §§ 146 Abs. 1 Nr. 3, 147 StGB	M	99							2	2	4	2	6	4	2	6	11	15	24	22	15	93	
		W	47													2	2	5	8	15	12	5	47	
		G	146							2	2	4	2	6	4	4	8	16	23	39	34	20	140	
553000	Fälsch. v. Zahlungskarten mit/ohne Garantiefunktion, Schecks u. Wechseln davon	M	11								1	1	1	2	1	2	3	1	3	1		1	9	
		W	1																1				1	
		G	12								1	1	1	2	1	2	3	1	4	1		1	10	
553100	Gebr. falscher Zahlungsk. mit oder ohne Garantiefunktion, Schecks und Wechsel	M	10										1	1	1	2	3	1	3	1		1	9	
		W	1																1				1	
		G	11										1	1	1	2	3	1	4	1		1	10	
553200	Nachmachen, Verfälschen, Verschaffen, Feilhalten o. Überl. falscher Zahlungsk	M	1								1	1		1										
		W																						
		G	1								1	1		1										
560000	Insolvenzstraftaten	M	115													2	2	6	23	34	35	15	115	
		W	23															1	6	9	4	3	23	
		G	138														2	2	7	29	43	39	18	138
561000	Bankrott	M	89													2	2	5	18	27	25	12	89	
		W	16															1	4	6	2	3	16	
		G	105													2	2	6	22	33	27	15	105	
563000	Verletzung der Buchführungspflicht	M	34															2	5	9	11	7	34	
		W	8																2	4	2		8	
		G	42															2	7	13	13	7	42	
564000	Gläubigerbegünstigung	M	6																1	1	4		6	
		W																						
		G	6																1	1	4		6	
600000	Sonstige Straftatbestände (StGB)	M	15.353	9	43	101	171	469	793	799	791	1.590	1.169	3.552	918	921	1.839	1.793	2.488	2.539	1.876	1.266	11.801	
		W	4.729		5	9	33	142	189	233	178	411	291	891	234	232	466	534	791	914	632	501	3.838	
		G	20.082	9	48	110	204	611	982	1.032	969	2.001	1.460	4.443	1.152	1.153	2.305	2.327	3.279	3.453	2.508	1.767	15.639	

Polizeiliche Kriminalstatistik Land Brandenburg
Tatverdächtige gesamt nach Alter und Geschlecht
 Berichtsjahr 2012

Schl.- zahl der Tat	Straftat	S E X U S	Tatver- dächtige insgesamt	Kinder						Jugendliche			Heran- wachsende 18 < 21	Tatver- dächtige unter 21 Sp. 10+13+14	Erwachsene ab 21 Jahre									
				0	6	8	10	12	Kinder unter 14 Sp. 5 bis 9	14	16	Jugendl. 14 < 18 Sp. 11 + 12			21	23	Erwachsene 21 < 25 Sp. 16 + 17	25	30	40	50	60	Erwachsene ab 21 Sp. 18 bis 23	
				6	8	10	12	14		16	18													23
1	2	3	4	5	6	7	8	9	10	11	12	13	14	15	16	17	18	19	20	21	22	23	24	
627000	Volksverhetzung	M	146					5	5	11	23	34	17	56	13	10	23	22	27	8	5	5	90	
		W	9							3		3		3		1	1		2	1	1	1	6	
		G	155					5	5	14	23	37	17	59	13	11	24	22	29	9	6	6	96	
630000	Begünstigung, Strafvereitelung, Hehlerei u. Geldwäsche	M	819					1	1	18	19	37	67	105	71	77	148	147	216	109	76	18	714	
		W	175							9	10	19	22	41	15	15	30	27	25	30	14	8	134	
		G	994					1	1	27	29	56	89	146	86	92	178	174	241	139	90	26	848	
631000	Hehlerei von Kfz	M	273							3	1	4	24	28	25	26	51	52	91	34	16	1	245	
		W	7												2	1	3	1	3				7	
		G	280							3	1	4	24	28	27	27	54	53	94	34	16	1	252	
631100	Gewerbsmäßige Hehlerei von Kfz	M	26										1	1		2	2	7	9	4	3		25	
		W																						
		G	26											1	1		2	2	7	9	4	3		25
631200	Bandenhehlerei von Kfz	M	18												1	3	4	5	8	1			18	
		W																						
		G	18												1	3	4	5	8	1				18
631300	Gewerbsmäßige Bandenhehlerei von Kfz	M	3																	1	2		3	
		W																						
		G	3																	1	2			3
632000	Sonstige Hehlerei	M	422					1	1	11	14	25	38	64	32	40	72	78	103	55	41	9	358	
		W	78							7	7	14	12	26	5	6	11	13	10	13	2	3	52	
		G	500					1	1	18	21	39	50	90	37	46	83	91	113	68	43	12	410	
632100	Gewerbsmäßige Hehlerei	M	50										3	3	5	3	8	16	13	5	4	1	47	
		W	6										1	1				2	1	1	1		5	
		G	56											4	4	5	3	8	18	14	6	5	1	52
632200	Bandenhehlerei	M	11								1	1	2	3	1		1	1	2	3			8	
		W	3															1		1			3	
		G	14								1	1	2	3	1		1	2	2	4			2	11
632300	Gewerbsmäßige Bandenhehlerei	M	6													1	1	2	3				6	
		W																						
		G	6													1	1	2	3					6
633000	Geldwäsche, Verschleierung unrechtmäßig erl. Vermögenswerte	M	55										1	1	2	5	7	6	12	11	12	6	54	
		W	38												1	2	3	4	5	14	8	4	38	
		G	93											1	1	3	7	10	10	17	25	20	10	92
640000	Brandstiftung und Herbeiführen einer Brandgefahr darunter:	M	645	4	6	20	23	40	93	45	38	83	43	219	35	29	64	59	59	92	75	77	426	
		W	141		1	1	3	11	16	7	1	8	9	33	6	6	12	9	12	22	19	34	108	
		G	786	4	7	21	26	51	109	52	39	91	52	252	41	35	76	68	71	114	94	111	534	
641000	(Vorsätzliche) Brandstiftung und Herbeiführen einer Brandgefahr	M	323	3	2	16	14	31	66	35	34	69	39	174	25	23	48	39	21	23	13	5	149	
		W	38		1		3	9	13	7	1	8	4	25				1	5	3	1	3	13	
		G	361	3	3	16	17	40	79	42	35	77	43	199	25	23	48	40	26	26	14	8	162	

Polizeiliche Kriminalstatistik Land Brandenburg
Tatverdächtige gesamt nach Alter und Geschlecht
 Berichtsjahr 2012

Schl.- zahl der Tat	Straftat	S E X U S	Tatver- dächtige insgesamt	Kinder						Jugendliche			Heran- wachsende 18 < 21	Tatver- dächtige unter 21 Sp. 10+13+14	Erwachsene ab 21 Jahre									
				0	6	8	10	12	Kinder unter 14 Sp. 5 bis 9	14	16	Jugendl. 14 < 18 Sp. 11 + 12			21	23	Erwachsene 21 < 25 Sp. 16 + 17	25	30	40	50	60	Erwachsene ab 21 Sp. 18 bis 23	
				bis unter						bis unter					bis unter			bis unter						
1	2	3	4	5	6	7	8	9	10	11	12	13	14	15	16	17	18	19	20	21	22	23	24	
650000	Wettbewerbs-, Korruptions- und Amtsdelikte	M	306										2	2	1	1	2	5	39	108	112	38	304	
		W	61												1	2	3	6	9	23	18	2	61	
		G	367											2	2	2	3	5	11	48	131	130	40	365
651000	Vorteilsannahme, Bestechlichkeit	M	89										1	1					3	26	42	17	88	
		W	23																3	11	9		23	
		G	112											1	1				6	37	51	17	111	
651100	Vorteilsannahme § 331 StGB	M	40																2	12	17	9	40	
		W	11																	6	5		11	
		G	51																2	18	22	9	51	
651200	Bestechlichkeit § 332 StGB	M	52										1	1					1	16	25	9	51	
		W	12																3	5	4		12	
		G	64											1	1				4	21	29	9	63	
652000	Vorteilsgewährung, Bestechung	M	108										1	1				1	14	35	38	19	107	
		W	18												1	1	2	1	2	8	4	1	18	
		G	126											1	1	1	1	2	2	16	43	42	20	125
652100	Vorteilsgewährung	M	43																9	13	14	7	43	
		W	8													1	1		1	3	3		8	
		G	51													1	1		10	16	17	7	51	
652200	Bestechung	M	67										1	1				1	5	22	25	13	66	
		W	10												1		1	1	1	5	1	1	10	
		G	77											1	1	1		1	2	6	27	26	14	76
655000	Sonstige Straftaten im Amt	M	84												1	1	2	4	17	35	22	4	84	
		W	18													1	1	3	5	5	3	1	18	
		G	102													1	2	3	7	22	40	25	5	102
655100	Körperverletzung im Amt	M	43												1		1	2	8	22	10		43	
		W	6															2	1	2	1		6	
		G	49													1		1	4	9	24	11	49	
655200	Verletzung des Dienstgeheimnisses	M	2															1		1			2	
		W	3																	2	1		3	
		G	5															1		3	1		5	
657000	Bestechlichkeit und Bestechung im geschäftlichen Verkehr	M	28																3	13	9	3	28	
		W	6																2		1	3	6	
		G	34																2	3	14	12	3	34
657100	Bestechlichkeit und Bestechung gemäß § 299 StGB	M	28																3	13	9	3	28	
		W	6																2		1	3	6	
		G	34																2	3	14	12	3	34
660000	Strafbarer Eigennutz	M	428							5	9	14	19	33	23	47	70	64	89	82	50	40	395	
		W	34											2	2	3	3	4	10	9	2	4	32	
		G	462								5	9	14	21	35	26	47	73	68	99	91	52	44	427

Polizeiliche Kriminalstatistik Land Brandenburg
Tatverdächtige gesamt nach Alter und Geschlecht
 Berichtsjahr 2012

Schl.- zahl der Tat	Straftat	S E X U S	Tatver- dächtige insgesamt	Kinder					Kinder unter 14 Sp. 5 bis 9	Jugendliche			Heran- wachsende 18 < 21	Tatver- dächtige unter 21 Sp. 10+13+14	Erwachsene ab 21 Jahre									
				0	6	8	10	12		14	16	18			Jugendl. 14 < 18 Sp. 11 + 12	21	23	Erwachsene 21 < 25 Sp. 16 + 17	25	30	40	50	60	Erwachsene ab 21 Sp. 18 bis 23
				6	8	10	12	14	16	18	13	14	15	16	17	18	19		20	21	22	23	24	
1	2	3	4	5	6	7	8	9	10	11	12	13	14	15	16	17	18	19	20	21	22	23	24	
661000	Glücksspiel	M	1																				1	
		W																						
		G	1																					1
662000	Wilderei	M	388							5	9	14	18	32	21	47	68	59	81	69	47	32	356	
		W	16										2	2	3		3	2	4	3		2	14	
		G	404								5	9	14	20	34	24	47	71	61	85	72	47	34	370
662001	Fischwilderei	M	354							5	9	14	17	31	21	46	67	53	76	61	39	27	323	
		W	12										2	2	3		3	1	3	2		1	10	
		G	366								5	9	14	19	33	24	46	70	54	79	63	39	28	333
662100	Jagdwilderei	M	34										1	1		1	1	6	5	8	8	5	33	
		W	4															1	1	1	1		1	4
		G	38											1	1		1	1	7	6	9	8	6	37
663000	Wucher	M	2																				2	
		W	2																					2
		G	4																					4
670000	Alle sonstigen ST gemäß StGB - ohne Verkehrsdelikte	M	10.924	5	37	75	143	384	644	648	635	1.283	858	2.785	641	622	1.263	1.200	1.685	1.795	1.281	915	8.139	
		W	3.738		5	7	28	119	159	195	133	328	217	704	173	177	350	420	644	733	487	400	3.034	
		G	14.662	5	42	82	171	503	803	843	768	1.611	1.075	3.489	814	799	1.613	1.620	2.329	2.528	1.768	1.315	11.173	
671000	Verletzung der Unterhaltspflicht	M	368										1	1	4	7	11	36	144	146	28	2	367	
		W	18															2	6	8	2		18	
		G	386											1	1	4	7	11	38	150	154	30	2	385
672000	Verletzung der Fürsorge- oder Erziehungspflicht	M	90										1	1	2	1	3	5	31	33	16	1	89	
		W	219								1	1	4	5	12	11	23	47	71	58	12	3	214	
		G	309								1	1	5	6	14	12	26	52	102	91	28	4	303	
673000	Beleidigung	M	3.696		1	2	17	56	76	113	116	229	163	468	178	158	336	377	645	777	617	476	3.228	
		W	1.934		1	1	8	43	53	100	52	152	98	303	87	89	176	217	341	369	264	264	1.631	
		G	5.630		2	3	25	99	129	213	168	381	261	771	265	247	512	594	986	1.146	881	740	4.859	
673100	Beleidigung auf sex. Grundlage	M	259				3	6	9	18	25	43	17	69	10	10	20	24	50	44	31	21	190	
		W	76				2	4	6	11	5	16	5	27	5	3	8	12	12	10	3	4	49	
		G	335				5	10	15	29	30	59	22	96	15	13	28	36	62	54	34	25	239	
674000	Sachbeschädigung	M	5.481	5	33	68	111	294	511	515	520	1.035	621	2.167	416	377	793	662	659	532	394	274	3.314	
		W	920		3	6	19	67	95	82	55	137	78	310	43	49	92	90	123	140	97	68	610	
		G	6.401	5	36	74	130	361	606	597	575	1.172	699	2.477	459	426	885	752	782	672	491	342	3.924	
674100	Sachbeschädigung an Kfz	M	1.113	2	18	19	17	18	74	47	85	132	106	312	93	91	184	148	165	154	108	42	801	
		W	211		2		4	5	11	10	9	19	11	41	15	18	33	27	39	37	20	14	170	
		G	1.324	2	20	19	21	23	85	57	94	151	117	353	108	109	217	175	204	191	128	56	971	
674200	Datenveränderung, Computersabotage	M	23							1	1	2	5	7	3	1	4	2	6	2	1	1	16	
		W	2															1	1				2	
		G	25								1	1	2	5	7	4	1	5	3	6	2	1	1	18

Polizeiliche Kriminalstatistik Land Brandenburg
Tatverdächtige gesamt nach Alter und Geschlecht
 Berichtsjahr 2012

Schl.- zahl der Tat	Straftat	S E X U S	Tatver- dächtige insgesamt	Kinder						Jugendliche			Heran- wachsende 18 < 21	Tatver- dächtige unter 21 Sp. 10+13+14	Erwachsene ab 21 Jahre									
				0	6	8	10	12	Kinder unter 14 Sp. 5 bis 9	14	16	Jugendl. 14 < 18 Sp. 11 + 12			21	23	Erwachsene 21 < 25 Sp. 16 + 17	25	30	40	50	60	Erwachsene ab 21 Sp. 18 bis 23	
				6	8	10	12	14		bis unter	bis unter							bis unter	und älter					
1	2	3	4	5	6	7	8	9	10	11	12	13	14	15	16	17	18	19	20	21	22	23	24	
678000	Ausspähen von Daten	M	108							2	1	3	6	9	7	12	19	11	25	28	10	6	99	
		W	26												2		2	5	10	7	2		26	
		G	134								2	1	3	6	9	9	12	21	16	35	35	12	6	125
679000	Weitere Straftaten mit Umweltrelevanz	M	1																	1			1	
		W																						
		G	1																		1			1
700000	Strafrechtliche Nebengesetze	M	7.036	40	8	11	10	73	142	258	409	667	715	1.524	683	636	1.319	1.441	1.401	717	381	253	5.512	
		W	1.327	35	4	3	7	16	65	59	60	119	113	297	92	111	203	247	235	157	124	64	1.030	
		G	8.363	75	12	14	17	89	207	317	469	786	828	1.821	775	747	1.522	1.688	1.636	874	505	317	6.542	
710000	ST gg. strafrechtl. Nebengesetze auf dem Wirtschaftssektor	M	625					3	3	6	6	12	14	29	23	25	48	65	115	172	126	70	596	
		W	126				1	1	2	2	1	3	5	10	3	3	6	7	28	35	31	9	116	
		G	751				1	4	5	8	7	15	19	39	26	28	54	72	143	207	157	79	712	
712000	Straftaten nach AktG, GenG, GmbHG, HGB, RechnungslegungsG, UmwandlungsG, InsO	M	313												2	3	5	8	46	101	98	55	313	
		W	59										1	1				2	14	16	21	5	58	
		G	372											1	1	2	3	5	10	60	117	119	60	371
712200	Insolvenzverschleppung § 15a InsO	M	313												2	3	5	8	46	101	98	55	313	
		W	59										1	1				2	14	16	21	5	58	
		G	372											1	1	2	3	5	10	60	117	119	60	371
713000	Delikte i.Z.m. Schwarzarbeitsbekämpfung- und Arbeitnehmerüberlassungsgesetz	M	2																	1		1	2	
		W	1																	1			1	
		G	3																	2		1	3	
715000	ST i.Z.m. Urheberrechtsbestimmungen	M	115					3	3	4	1	5	2	10	4	8	12	19	25	32	11	6	105	
		W	38				1	1	2	2	1	3	2	7	3	1	4	3	9	10	3	2	31	
		G	153				1	4	5	6	2	8	4	17	7	9	16	22	34	42	14	8	136	
715100	Softwarepiraterie (private Anwendung z.B. Computerspiele)	M	2					1	1					1				1					1	
		W	2																1		1		2	
		G	4					1	1					1				1	1		1		3	
715300	Verrat von Betriebs- und Geschäftsgeheim. nach § 17 Abs. 1 und 4 UWG	M	12																6	3	2	1	12	
		W	3																1	1		1	3	
		G	15																7	4	2	2	15	
715400	Verrat von Betriebs- und Geschäftsgeheim. nach § 17 Abs. 2 und 4 UWG	M	4															1	1	1	1		4	
		W	3																1	2	2		3	
		G	7															1	2	3	1		7	
716000	ST i.Z.m. Lebensmitteln (z.B. Lebensmittel- und Futtermittelgesetzbuch)	M	106								1	1	4	5	7	8	15	25	26	21	9	5	101	
		W	18													1	1	1	4	4	6	2	18	
		G	124								1	1	4	5	7	9	16	26	30	25	15	7	119	
716100	ST nach dem Lebensmittel- und Bedarfsgg.ständegesetz	M	23															3	3	6	8	3	23	
		W	11																3	3	3	2	11	
		G	34															3	6	9	11	5	34	

Polizeiliche Kriminalstatistik Land Brandenburg
Tatverdächtige gesamt nach Alter und Geschlecht
 Berichtsjahr 2012

Schl.- zahl der Tat	Straftat	S E X U S	Tatver- dächtige insgesamt	Kinder					Jugendliche			Heran- wachsende 18 < 21	Tatver- dächtige unter 21 Sp. 10+13+14	Erwachsene ab 21 Jahre										
				0	6	8	10	12	Kinder unter 14 Sp. 5 bis 9	14	16			Jugendl. 14 < 18 Sp. 11 + 12	21	23	Erwachsene 21 < 25 Sp. 16 + 17	25	30	40	50	60	Erwachsene ab 21 Sp. 18 bis 23	
				6	8	10	12	14		bis unter	bis unter													bis unter
1	2	3	4	5	6	7	8	9	10	11	12	13	14	15	16	17	18	19	20	21	22	23	24	
716200	ST nach dem Arzneimittelgesetz	M	83								1	1	4	5	7	8	15	22	23	15	1	2	78	
		W	6													1	1	1	1	1	1	2	6	
		G	89								1	1	4	5	7	9	16	23	24	16	3	2	84	
719000	Sonst. ST (Nebengesetze) a. d. Wirtschaftssektor (z.B. RennwG)	M	94							2	4	6	8	14	10	7	17	14	20	18	8	3	80	
		W	11										2	2		1	1	1	1	5	1		9	
		G	105								2	4	6	10	16	10	8	18	15	21	23	9	3	89
719200	ST nach UWG ohne § 17	M	2																	1	1		2	
		W	2																	1	1		2	
		G	4																	2	2		4	
720000	ST gg. sonstige strafrechtliche Nebengesetze -ohne Verkehrsdelikte-	M	3.246	39	7	8	8	37	99	95	163	258	317	674	261	247	508	628	716	392	190	138	2.572	
		W	713	35	4	3	6	6	54	18	20	38	52	144	40	58	98	117	144	90	73	47	569	
		G	3.959	74	11	11	14	43	153	113	183	296	369	818	301	305	606	745	860	482	263	185	3.141	
721000	ST gg. § 27 Abs. 2 des Jugendschutzgesetzes	M	3																	1	2		3	
		W																						
		G	3																	1	2		3	
722000	ST gg. § 27 Abs. 1 des Jugendschutzgesetzes	M	13										2	2	3		3	3	5				11	
		W	6										1	1		1				1	1		3	
		G	19										1	1	4	5	3	1	4	3	5	1	1	14
725000	ST gg. das Aufenthalts-, das Asylverf.- und das Freizügigkeitsgesetz/EU	M	1.580	39	7	8	5	8	67	28	51	79	108	254	100	121	221	354	463	190	69	29	1.326	
		W	582	35	4	3	6	5	53	15	14	29	37	119	31	43	74	97	130	72	49	41	463	
		G	2.162	74	11	11	11	13	120	43	65	108	145	373	131	164	295	451	593	262	118	70	1.789	
725100	Unerlaubte Einreise gem. § 95 Abs. 1 Nr. 3 und Abs. 2 Nr. 1a Aufenthaltsgesetz	M	778	39	7	8	5	8	67	17	25	42	48	157	47	58	105	180	218	83	29	6	621	
		W	291	35	4	3	6	3	51	12	12	24	16	91	17	24	41	45	57	38	12	7	200	
		G	1.069	74	11	11	11	11	118	29	37	66	64	248	64	82	146	225	275	121	41	13	821	
725200	Einschleusen von Ausländern gemäß § 96 Aufenthaltsgesetz	M	144										2	2	3	6	9	23	55	41	12	2	142	
		W	24													1	1	3	11	5	2	2	24	
		G	168										2	2	3	7	10	26	66	46	14	4	166	
725300	Erschleichen eines Aufenthaltstitels gemäß § 95 Abs. 2 Nr. 2 Aufenthaltsgesetz	M	41												3	4	7	13	11	7	1	2	41	
		W	21										1	1	5	6	3	5	3		1	2	15	
		G	62										1	1	5	6	6	5	11	18	14	7	4	56
725400	Einschleusen mit Todesfolge; gewerbs- und bandenm. Einschl. v. Ausländern	M	12															5	4	3			12	
		W	2																1	1			2	
		G	14																5	5	4		14	
725500	ST gg. §§ 84, 85 Asylverfahrensgesetz	M	46								2	2	7	9	4	6	10	8	13	6			37	
		W	3															3					3	
		G	49								2	2	7	9	4	6	10	11	13	6			40	
725700	Unerl. Aufenthalt gem. § 95 Abs. 1 Nr. 1, 2 und Abs. 2 Nr. 1b Aufenthaltsgesetz	M	464	3	1				4	6	24	30	39	73	35	37	72	108	126	42	22	21	391	
		W	246	2				4	6	3	3	6	16	28	11	17	28	41	54	31	33	31	218	
		G	710	5	1			4	10	9	27	36	55	101	46	54	100	149	180	73	55	52	609	

Polizeiliche Kriminalstatistik Land Brandenburg
Tatverdächtige gesamt nach Alter und Geschlecht
 Berichtsjahr 2012

Schl.- zahl der Tat	Straftat	S E X U S	Tatver- dächtige insgesamt	Kinder						Jugendliche			Heran- wachsende 18 < 21	Tatver- dächtige unter 21 Sp. 10+13+14	Erwachsene ab 21 Jahre									
				0	6	8	10	12	Kinder unter 14 Sp. 5 bis 9	14	16	Jugendl. 14 < 18 Sp. 11 + 12			21	23	Erwachsene 21 < 25 Sp. 16 + 17	25	30	40	50	60	Erwachsene ab 21 Sp. 18 bis 23	
				6	8	10	12	14		bis unter	bis unter							bis unter	und älter					
1	2	3	4	5	6	7	8	9	10	11	12	13	14	15	16	17	18	19	20	21	22	23	24	
725800	Einreise oder Aufenthalt trotz Versagung des Freizügigkeitsrechts	M	26												1		1	4	12	7	2		26	
		W																						
		G	26													1		1	4	12	7	2		26
725900	Sonstige Verstöße gg. das Aufenthaltsgesetz	M	144							5	2	7	18	25	17	17	34	25	46	10	3	1	119	
		W	15										1	1	1	1	2	4	7		1		14	
		G	159								5	2	7	19	26	18	18	36	29	53	10	4	1	133
726000	ST gg. das Sprengstoff-, das Waffen- und das KriegswaffenkontrollG	M	1.461				2	29	31	64	103	167	185	383	147	116	263	244	210	162	100	99	1.078	
		W	99				1	1	1	3	3	6	13	20	7	13	20	16	9	9	19	6	79	
		G	1.560				2	30	32	67	106	173	198	403	154	129	283	260	219	171	119	105	1.157	
726100	ST gg. das Sprengstoffgesetz	M	249					2	2	15	27	42	41	85	32	28	60	60	28	7	5	4	164	
		W	2							1		1		1							1		1	
		G	251					2	2	16	27	43	41	86	32	28	60	60	28	8	5	4	165	
726200	ST gg. das Waffengesetz	M	1.212				2	28	30	49	75	124	146	300	116	90	206	193	179	152	88	94	912	
		W	95					1	1	2	3	5	13	19	7	13	20	14	9	8	19	6	76	
		G	1.307				2	29	31	51	78	129	159	319	123	103	226	207	188	160	107	100	988	
726300	ST gg. das Kriegswaffenkontrollgesetz	M	32								1	1	2	3	1	2	3	6	6	3	9	2	29	
		W	2															2					2	
		G	34								1	1	2	3	1	2	3	8	6	3	9	2	31	
728000	ST gg. das Bundes- (oder Landes-) Datenschutzgesetz	M	12												1	1	2	2	2	3	1	2	12	
		W	8															1	2	4	1		8	
		G	20													1	1	2	3	4	7	2	20	
730000	Rauschgiftdelikte -BtMG-	M	3.314				1	29	30	165	250	415	424	869	425	400	825	839	605	134	37	5	2.445	
		W	453					9	9	39	38	77	54	140	48	50	98	122	55	22	12	4	313	
		G	3.767				1	38	39	204	288	492	478	1.009	473	450	923	961	660	156	49	9	2.758	
731000	Allg. Verstöße gemäß § 29 BtMG (soweit nicht unter 7340 pp. zu erfassen)	M	2.697				1	25	26	149	221	370	367	763	352	334	686	670	469	89	17	3	1.934	
		W	383					9	9	38	35	73	51	133	41	43	84	97	45	17	5	2	250	
		G	3.080				1	34	35	187	256	443	418	896	393	377	770	767	514	106	22	5	2.184	
731100	Allg. Verstoß (§ 29 BtMG) - mit Heroin	M	37										2	2	4	2	6	11	11	5	2		35	
		W	3										1	1				1	1				2	
		G	40										3	3	4	2	6	12	12	5	2		37	
731200	Allgemeiner Verstoß (§ 29 BtMG) - mit Kokain einschl. Crack	M	119					1	1	5	1	6	5	12	11	16	27	23	43	13	1		107	
		W	20							2	1	3		3		3	3	10	3		1		17	
		G	139					1	1	7	2	9	5	15	11	19	30	33	46	13	2		124	
731300	Allg. Verstoß (§ 29 BtMG) - mit LSD	M	6								2	2	1	3		1	1	2					3	
		W	1										1	1										
		G	7								2	2	2	4		1	1	2					3	
731400	Allg. Verstoß - mit Amphet./Methamphet in Pulver- o. flüss. Form	M	801							16	31	47	83	130	126	113	239	254	158	19	1		671	
		W	129							4	14	18	19	37	17	20	37	35	18	2			92	
		G	930							20	45	65	102	167	143	133	276	289	176	21	1		763	

Polizeiliche Kriminalstatistik Land Brandenburg
Tatverdächtige gesamt nach Alter und Geschlecht
 Berichtsjahr 2012

Schl.- zahl der Tat	Straftat	S E X U S	Tatver- dächtige insgesamt	Kinder						Jugendliche			Heran- wachsende 18 < 21	Tatver- dächtige unter 21 Sp. 10+13+14	Erwachsene ab 21 Jahre									
				0	6	8	10	12	Kinder unter 14 Sp. 5 bis 9	14	16	Jugendl. 14 < 18 Sp. 11 + 12			21	23	Erwachsene 21 < 25 Sp. 16 + 17	25	30	40	50	60	Erwachsene ab 21 Sp. 18 bis 23	
				6	8	10	12	14		bis unter	bis unter					bis unter		und älter						
1	2	3	4	5	6	7	8	9	10	11	12	13	14	15	16	17	18	19	20	21	22	23	24	
731500	Allg. Verstoß - mit Amphet./Methamphet (Ecstasy)	M	72					1	1	1	2	3	5	9	9	8	17	28	14	4			63	
		W	17					1	1				7	8	2		2	2	5				9	
		G	89					2	2	1	2	3	12	17	11	8	19	30	19	4				72
731800	Allg. Verstoß (§ 29 BtMG) - mit Cannabis und Zubereitungen	M	1.667				1	21	22	123	186	309	273	604	212	193	405	372	227	44	13	2	1.063	
		W	216					7	7	30	24	54	29	90	21	19	40	49	20	13	2	2	126	
		G	1.883				1	28	29	153	210	363	302	694	233	212	445	421	247	57	15	4	1.189	
731900	Allg. Verstoß (§ 29 BtMG) - mit sonst. Btm	M	146					2	2	7	9	16	20	38	14	16	30	38	33	6		1	108	
		W	24					1	1	2		2	4	7	2	3	5	6	2	2	2		17	
		G	170					3	3	9	9	18	24	45	16	19	35	44	35	8	2	1	125	
732000	Illegaler Handel/Schmuggel mit/von Rauschgiften gemäß § 29 BtMG	M	416					4	4	20	36	56	55	115	56	50	106	107	73	13	2		301	
		W	37							1	2	3	8	11		6	6	11	6	1	1	1	26	
		G	453					4	4	21	38	59	63	126	56	56	112	118	79	14	3	1	327	
732100	Illegaler Handel mit und Schmuggel (§ 29 BtMG) - mit/von Heroin	M	4																				4	
		W																						
		G	4																					4
732200	Illegaler Handel mit und Schmuggel (§ 29 BtMG) - mit/von Kokain einschl. Crack	M	21										2	2	2	4	6	2	10	1			19	
		W	1															1					1	
		G	22											2	2	2	4	6	3	10	1			20
732300	Illegaler Handel mit und Schmuggel (§ 29 BtMG) - mit/von LSD	M	1															1					1	
		W																						
		G	1																1					1
732400	III. Handel/Schmuggel mit/von Amphet./Methamphet in Pulver- o. flüss. Form	M	97								1	1	13	14	18	16	34	32	15	2			83	
		W	10										3	3		2	2	3	2				7	
		G	107									1	1	16	17	18	18	36	35	17	2			90
732500	III. Handel/Schmuggel mit/von Amphet./Methamphet (Ecstasy)	M	11					1	1				1	2	4		4	3	2				9	
		W	1																1				1	
		G	12					1	1					1	2	4		4	3	3				10
732800	III. Handel mit und Schmuggel (§ 29 BtMG) - mit/von Cannabis und Zubereitungen	M	243					3	3	17	33	50	33	86	33	29	62	57	28	9	1		157	
		W	19							1	1	2	4	6		3	3	4	3	1	1	1	13	
		G	262					3	3	18	34	52	37	92	33	32	65	61	31	10	2	1	170	
732900	III. Handel mit und Schmuggel (§ 29 BtMG) - mit/von sonstigen Btm	M	51							3	2	5	8	13	2	3	5	16	15	1	1		38	
		W	7								1	1	1	2		2	2	3					5	
		G	58							3	3	6	9	15	2	5	7	19	15	1	1		43	
733000	III. Einfuhr von Btm gem. § 30 Abs. 1 Nr. 4 BtMG (in nicht ger. Menge)	M	22												5		5	2	10	3	2		22	
		W	7											1	1	2	2	1	1	1	1		6	
		G	29											1	1	5	2	7	3	11	4	3		28
733200	III. Einfuhr in nicht ger. Menge - von Kokain einschl. Crack	M	4																3				4	
		W																						
		G	4																3			1		4

Polizeiliche Kriminalstatistik Land Brandenburg
Tatverdächtige gesamt nach Alter und Geschlecht
 Berichtsjahr 2012

Schl.- zahl der Tat	Straftat	S E X U S	Tatver- dächtige insgesamt	Kinder						Jugendliche			Heran- wachsende 18 < 21	Tatver- dächtige unter 21 Sp. 10+13+14	Erwachsene ab 21 Jahre									
				0	6	8	10	12	Kinder unter 14 Sp. 5 bis 9	14	16	Jugendl. 14 < 18 Sp. 11 + 12			21 bis unter 23 25	23	Erwachsene 21 < 25 Sp. 16 + 17	25	30	40	50	60 und älter	Erwachsene ab 21 Sp. 18 bis 23	
				6	8	10	12	14		16	18													13
1	2	3	4	5	6	7	8	9	10	11	12	13	14	15	16	17	18	19	20	21	22	23	24	
733400	III. Einf. in n. ger. Menge - v. Amphet./Methamphetin Pulver- o. flüss. Form	M	17										1	1	3		3	2	7	3	1		16	
		W	6										1	1		1	1	1	1	1			5	
		G	23											2	2	3	1	4	3	8	4	2		21
733800	III. Einfuhr in nicht ger. Menge - von Cannabis und Zubereitungen	M	1												1		1						1	
		W	1														1	1					1	
		G	2													1	1	2					2	
733900	III. Einfuhr in nicht ger. Menge (§ 30 Abs. 1 Nr. 4 BtMG) - von sonstigen Btm	M	1												1		1						1	
		W																						
		G	1													1		1						1
734000	Sonstige Verstöße gg. das BtMG	M	338					1	1	3	5	8	22	31	37	39	76	102	74	36	17	2	307	
		W	41								2	2		2	8	1	9	14	7	3	5	1	39	
		G	379					1	1	3	7	10	22	33	45	40	85	116	81	39	22	3	346	
734100	Illegaler Anbau von Betäubungsmitteln	M	90								2	2	6	8	11	6	17	28	19	12	5	1	82	
		W	14												1		1	5	2	2	3	1	14	
		G	104								2	2	6	8	12	6	18	33	21	14	8	2	96	
734200	Betäubungsmittelanbau, -herstellung und -handel als Mitglied einer Bande	M	16												2	1	3	3	8	2			16	
		W	1																1				1	
		G	17													2	1	3	3	9	2		17	
734500	Abgabe, Verabr. o. Überl. v. Btm an Minderjährige	M	19												5	3	8	4	7				19	
		W	4												1		1	2	1				4	
		G	23												6	3	9	6	8					23
734700	Illegale Verschreibung/Verabreichung durch Ärzte	M	1																		1		1	
		W																						
		G	1																		1			1
734800	III.(r) Handel, Herstellung, Abgabe und Besitz in nicht ger. Menge von Btm	M	221					1	1	3	3	6	16	23	20	29	49	71	43	22	12	1	198	
		W	22								2	2		2	6	1	7	7	3	1	2		20	
		G	243					1	1	3	5	8	16	25	26	30	56	78	46	23	14	1	218	
740000	ST gg. strafr. Nebengesetze auf dem Umweltsektor (neben Schlüssel 7160)	M	200	1	1	3	1	4	10	4	3	7	8	25	7	3	10	12	36	46	30	41	175	
		W	46								1	1	5	6	2		2	4	9	12	9	4	40	
		G	246	1	1	3	1	4	10	4	4	8	13	31	9	3	12	16	45	58	39	45	215	
741000	ST nach dem ChemikalienG	M	3																1		1	1	3	
		W																						
		G	3																	1		1	1	3
742000	ST nach dem Infektionsschutz- und TierseuchenG	M	1																1				1	
		W																						
		G	1																1					1
743000	ST nach dem Bundesnaturschutz-, Tierschutz-, Bundesjagd- und PflanzenschutzG	M	190	1	1	3	1	4	10	4	3	7	8	25	7	3	10	12	31	44	28	40	165	
		W	45								1	1	4	5	2		2	4	9	12	9	4	40	
		G	235	1	1	3	1	4	10	4	4	8	12	30	9	3	12	16	40	56	37	44	205	

Polizeiliche Kriminalstatistik Land Brandenburg
Tatverdächtige gesamt nach Alter und Geschlecht
 Berichtsjahr 2012

Schl.- zahl der Tat	Straftat	S E X U S	Tatver- dächtige insgesamt	Kinder						Jugendliche			Heran- wachsende 18 < 21	Tatver- dächtige unter 21 Sp. 10+13+14	Erwachsene ab 21 Jahre									
				0	6	8	10	12	Kinder unter 14	14	16	Jugendl. 14 < 18			21	23	Erwachsene 21 < 25 Sp. 16 + 17	25	30	40	50	60	Erwachsene ab 21	
				6	8	10	12	14	Sp. 5 bis 9	16	18	Sp. 11 + 12												bis unter 23 25
1	2	3	4	5	6	7	8	9	10	11	12	13	14	15	16	17	18	19	20	21	22	23	24	
890000	ST insgesamt, o. Verst. g. Aufenth.-, Asylverf. - u. FreizügigkeitsG/EU	M	50.088	12	73	244	487	1.114	1.930	1.881	2.002	3.883	3.604	9.417	3.082	3.174	6.256	6.698	9.228	8.500	6.067	3.922	40.671	
		W	16.432	2	18	34	120	461	635	917	690	1.607	1.034	3.276	865	877	1.742	1.946	2.805	2.839	2.221	1.603	13.156	
		G	66.520	14	91	278	607	1.575	2.565	2.798	2.692	5.490	4.638	12.693	3.947	4.051	7.998	8.644	12.033	11.339	8.288	5.525	53.827	
891000	Rauschgiftkriminalität darunter:	M	3.331				1	29	30	166	251	417	424	871	425	401	826	846	609	136	38	5	2.460	
		W	461					9	9	39	38	77	54	140	49	52	101	125	55	24	12	4	321	
		G	3.792				1	38	39	205	289	494	478	1.011	474	453	927	971	664	160	50	9	2.781	
891100	direkte Beschaffungskriminalität	M	19							1	1	2		2		2	8	4	2	1			17	
		W	9												1	2	3	3		3			9	
		G	28							1	1	2		2	1	4	5	11	4	5	1		26	
892000	Gewaltkriminalität	M	3.909		3	24	74	126	227	240	297	537	491	1.255	390	338	728	638	573	363	235	117	2.654	
		W	658				6	38	44	89	57	146	61	251	42	36	78	65	97	79	60	28	407	
		G	4.567		3	24	80	164	271	329	354	683	552	1.506	432	374	806	703	670	442	295	145	3.061	
893000	Wirtschaftskriminalität und zwar:	M	1.221								2	2	6	8	20	24	44	59	244	380	330	156	1.213	
		W	335										3	3	7	6	13	30	79	103	86	21	332	
		G	1.556									2	2	9	11	27	30	57	89	323	483	416	177	1.545
893100	Wikri bei Betrug	M	448								1	1	3	4	9	12	21	33	88	152	98	52	444	
		W	134												3	4	7	16	29	44	31	7	134	
		G	582									1	1	3	4	12	16	28	49	117	196	129	59	578
893200	Wikri - Insolvenzstraftaten gemäß StGB und Nebenstrafrecht	M	354												2	4	6	10	56	109	113	60	354	
		W	70										1	1			3	16	20	23	7	69		
		G	424											1	1	2	4	6	13	72	129	136	67	423
893300	Wikri - im Anlage- und Finanzierungsbereich pp.	M	63													1	1	5	13	21	14	9	63	
		W	19												1	2	3	1	3	6	6		19	
		G	82												1	3	4	6	16	27	20	9	82	
893400	Wikri - Wettbewerbsdelikte	M	71										1	1	1	3	4	4	22	20	16	4	70	
		W	21												2		2	2	5	8	2	2	21	
		G	92											1	1	3	3	6	6	27	28	18	6	91
893500	Wikri - i.Z.m. Arbeitsverhältnissen	M	383										3	3	4	10	14	19	88	109	110	40	380	
		W	84										1	1	1	1	2	7	31	19	21	3	83	
		G	467											4	4	5	11	16	26	119	128	131	43	463
893600	Wikri - Betrug und Untreue i.Z.m. Beteiligungen und Kapitalanlagen	M	28															2	6	13	5	2	28	
		W	8																2	2	4		8	
		G	36															2	8	15	9	2	36	
894000	KFZ-Kriminalität	M	3.079	2	18	20	17	25	82	77	141	218	349	649	295	293	588	536	620	375	226	85	2.430	
		W	363		2		4	6	12	13	15	28	21	61	28	26	54	51	74	64	37	22	302	
		G	3.442	2	20	20	21	31	94	90	156	246	370	710	323	319	642	587	694	439	263	107	2.732	
895000	Menschenhandel	M	1															1					1	
		W																						
		G	1															1					1	

Polizeiliche Kriminalstatistik Land Brandenburg
Tatverdächtige gesamt nach Alter und Geschlecht
 Berichtsjahr 2012

Schl.- zahl der Tat	Straftat	S E X U S	Tatver- dächtige insgesamt	Kinder						Jugendliche			Heran- wachsende 18 < 21	Tatver- dächtige unter 21 Sp. 10+13+14	Erwachsene ab 21 Jahre									
				0	6	8	10	12	Kinder unter 14 Sp. 5 bis 9	14	16	Jugendl. 14 < 18 Sp. 11 + 12			21	23	Erwachsene 21 < 25 Sp. 16 + 17	25	30	40	50	60	Erwachsene ab 21 Sp. 18 bis 23	
				bis unter						bis unter						bis unter		bis unter		bis unter		und älter		
1	2	3	4	5	6	7	8	9	10	11	12	13	14	15	16	17	18	19	20	21	22	23	24	
896000	ST gegen Bestimmungen zum Schutze der Jugend	M	31			1			1	2	2	4	2	7	3	1	4	3	7	2	5	3	24	
		W	8								1	1	2	3		1	1	1	1	1	1		5	
		G	39			1			1	2	3	5	4	10	3	2	5	4	8	3	6	3	29	
897000	Computerkriminalität	M	430					4	4	5	14	19	28	51	30	34	64	73	92	90	44	16	379	
		W	138				1		1	4	1	5	6	12	7	8	15	29	35	29	14	4	126	
		G	568				1	4	5	9	15	24	34	63	37	42	79	102	127	119	58	20	505	
898000	Umweltkriminalität	M	947	1	1	3	1	5	11	14	17	31	42	84	46	70	116	114	178	195	141	119	863	
		W	110								1	1	8	9	5	1	6	9	21	28	24	13	101	
		G	1.057	1	1	3	1	5	11	14	18	32	50	93	51	71	122	123	199	223	165	132	964	
898100	Umweltstraftaten gemäß 29. Abschnitt des StGB	M	214							2		2	5	7	4	9	13	15	31	56	51	41	207	
		W	28															1	4	10	8	5	28	
		G	242								2		2	5	7	4	9	13	16	35	66	59	46	235
898200	Sonstige Straftaten nach dem StGB mit Umweltrelevanz	M	431					1	1	8	13	21	25	47	28	50	78	63	86	73	52	32	384	
		W	19										3	3	3		3	3	4	3	1	2	16	
		G	450					1	1	8	13	21	28	50	31	50	81	66	90	76	53	34	400	
898300	Umweltstraftaten gemäß strafrechtlichen Nebengesetzen	M	305	1	1	3	1	4	10	4	4	8	12	30	14	11	25	37	62	66	39	46	275	
		W	64								1	1	5	6	2	1	3	5	13	16	15	6	58	
		G	369	1	1	3	1	4	10	4	5	9	17	36	16	12	28	42	75	82	54	52	333	

Tabelle 21

- Tatort-Wohnort-Beziehung nach Tatverdächtigen

Die Tabelle 21 enthält Angaben über die räumliche Beziehung des Wohnsitzes (zur Tatzeit) des Verdächtigen zum Tatort. In der Spalte 4 'Tatverdächtige insgesamt' ist die Anzahl der ermittelten Tatverdächtigen - aufgeschlüsselt nach Geschlecht sowie Tatverdächtige insgesamt - zu den Straftaten insgesamt und zu jeder einzelnen Deliktsart aufgeführt.

Bei der Errechnung der Prozentanteile in den Spalten 6, 8, 10, 12, 14, 16, 18 und 20 werden die Tatverdächtigen in jedem Wohnort-Tatort-Bereich jeweils auf die Zahl der Tatverdächtigen insgesamt (Spalte 4 = 100 %) des jeweiligen Straftatenschlüssels bezogen. Die Zählung der Tatverdächtigen innerhalb der Straftatengruppe erfolgt wie in der Tabelle 01.

Die echte Tatverdächtigenzählung ist aber für jeden betroffenen Einzelbereich

- Wohnsitz in der Tatortgemeinde
- Wohnsitz im Landkreis der Tatortgemeinde
- Wohnsitz im Bundesland der Tatortgemeinde
- Wohnsitz im übrigen Bundesgebiet
- Wohnsitz außerhalb des Bundesgebietes
- ohne festen / mit unbekanntem Wohnsitz insgesamt
 - ohne festen Wohnsitz
 - Wohnsitz unbekannt

gesondert durchzuführen.

Die Summe der Zeilenprozentangaben wird daher im allgemeinen höher als 100 % sein.

Soweit bei einem Tabellenausdruck für Schlüsselzahlen keine Werte auszugeben sind, wird diese Zeile unterdrückt.

Schl.- zahl der Tat	Straftat	S E X U S	Tatver- dächtige insgesamt	Tatverdächtige mit Wohnsitz										TV ohne festen / mit unbekanntem		ohne festen		Wohnsitz			
				in der Tatortgemeinde		im Landkreis der Tatortgemeinde		im übrigen Bundesland		im übrigen Bundesgebiet		außerhalb des Bundesgebietes		Anzahl	in %	Anzahl	in %	Anzahl	in %	Anzahl	in %
				Anzahl	in %	Anzahl	in %	Anzahl	in %	Anzahl	in %	Anzahl	in %								
1	2	3	4	5	6	7	8	9	10	11	12	13	14	15	16	17	18	19	20		
-----	Straftaten insgesamt	M	51.516	28.473	55,3	6.983	13,6	5.501	10,7	8.769	17,0	4.175	8,1	1.954	3,8	1.040	2,0	1.108	2,2		
		W	16.981	10.419	61,4	2.425	14,3	1.595	9,4	2.197	12,9	817	4,8	307	1,8	159	0,9	156	0,9		
		G	68.497	38.892	56,8	9.408	13,7	7.096	10,4	10.966	16,0	4.992	7,3	2.261	3,3	1.199	1,8	1.264	1,8		
000000	ST gegen das Leben	M	61	33	54,1	6	9,8	7	11,5	12	19,7	3	4,9		0,0		0,0		0,0		
		W	19	12	63,2	2	10,5	2	10,5	2	10,5	1	5,3		0,0		0,0		0,0		
		G	80	45	56,3	8	10,0	9	11,3	14	17,5	4	5,0		0,0		0,0		0,0		
010000	Mord darunter:	M	16	6	37,5	3	18,8	1	6,3	3	18,8	3	18,8		0,0		0,0		0,0		
		W	1		0,0	1	100,0		0,0		0,0		0,0		0,0		0,0		0,0		
		G	17	6	35,3	4	23,5	1	5,9	3	17,6	3	17,6		0,0		0,0		0,0		
011000	Mord i.Z.m. Raubdelikten	M	1		0,0		0,0		0,0	1	100,0		0,0		0,0		0,0		0,0		
		W																			
		G	1		0,0		0,0		0,0	1	100,0		0,0		0,0		0,0		0,0		
012000	Mord i.Z.m. Sexualdelikten	M	1		0,0		0,0	1	100,0		0,0		0,0		0,0		0,0		0,0		
		W																			
		G	1		0,0		0,0	1	100,0		0,0		0,0		0,0		0,0		0,0		
020000	Totschlag und Tötung auf Verlangen	M	22	17	77,3		0,0	1	4,5	4	18,2		0,0		0,0		0,0		0,0		
		W	7	4	57,1		0,0	1	14,3	1	14,3	1	14,3		0,0		0,0		0,0		
		G	29	21	72,4		0,0	2	6,9	5	17,2	1	3,4		0,0		0,0		0,0		
030000	Fahrlässige Tötung - nicht i.V.m. Verkehrsunfall -	M	23	10	43,5	3	13,0	5	21,7	5	21,7		0,0		0,0		0,0		0,0		
		W	10	7	70,0	1	10,0	1	10,0	1	10,0		0,0		0,0		0,0		0,0		
		G	33	17	51,5	4	12,1	6	18,2	6	18,2		0,0		0,0		0,0		0,0		
040000	Abbruch der Schwangerschaft	M																			
		W	1	1	100,0		0,0		0,0		0,0		0,0		0,0		0,0		0,0		
		G	1	1	100,0		0,0		0,0		0,0		0,0		0,0		0,0		0,0		
100000	ST gg. die sex. Selbstbestimmung	M	1.050	734	69,9	104	9,9	92	8,8	124	11,8	3	0,3	11	1,0	8	0,8	4	0,4		
		W	46	35	76,1	2	4,3	7	15,2	2	4,3	1	2,2		0,0		0,0		0,0		
		G	1.096	769	70,2	106	9,7	99	9,0	126	11,5	4	0,4	11	1,0	8	0,7	4	0,4		
110000	unter Gewaltanw. o. Ausnutzen e. Abhängigkeitsverh.	M	361	242	67,0	43	11,9	32	8,9	43	11,9	2	0,6	4	1,1	2	0,6	2	0,6		
		W	11	7	63,6	1	9,1	2	18,2	1	9,1		0,0		0,0		0,0		0,0		
		G	372	249	66,9	44	11,8	34	9,1	44	11,8	2	0,5	4	1,1	2	0,5	2	0,5		
111000	Vergewaltigung und sex. Nötigung	M	234	155	66,2	27	11,5	19	8,1	32	13,7	1	0,4	2	0,9	1	0,4	1	0,4		
		W	4	3	75,0		0,0	1	25,0		0,0		0,0		0,0		0,0		0,0		
		G	238	158	66,4	27	11,3	19	8,0	33	13,9	1	0,4	2	0,8	1	0,4	1	0,4		
111100	Vergewalt./sex. Nötigung überfallartig (Einzeltäter)	M	15	11	73,3	3	20,0		0,0	1	6,7		0,0		0,0		0,0		0,0		
		W																			
		G	15	11	73,3	3	20,0		0,0	1	6,7		0,0		0,0		0,0		0,0		
111200	Vergewalt./sex. Nötigung überfallartig (durch Gruppen)	M	4	4	100,0		0,0		0,0		0,0		0,0		0,0		0,0		0,0		
		W																			
		G	4	4	100,0		0,0		0,0		0,0		0,0		0,0		0,0		0,0		
111300	Vergewalt./sex. Nötigung durch Gruppen	M	25	6	24,0	3	12,0	2	8,0	12	48,0	1	4,0	1	4,0		0,0	1	4,0		
		W																			
		G	25	6	24,0	3	12,0	2	8,0	12	48,0	1	4,0	1	4,0		0,0	1	4,0		

Schl.- zahl der Tat	Straftat	S E X U S	Tatver- dächtige insgesamt	Tatverdächtige mit Wohnsitz										TV ohne festen / mit unbekanntem		ohne festen		Wohnsitz unbekannt			
				in der Tatortgemeinde		im Landkreis der Tatortgemeinde		im übrigen Bundesland		im übrigen Bundesgebiet		außerhalb des Bundesgebietes		Anzahl	in %	Anzahl	in %	Anzahl	in %	Anzahl	in %
				Anzahl	in %	Anzahl	in %	Anzahl	in %	Anzahl	in %	Anzahl	in %								
1	2	3	4	5	6	7	8	9	10	11	12	13	14	15	16	17	18	19	20		
111400	Sonstige Straftaten gemäß § 177 Abs. 2 Nr. 1, Abs. 3 und 4 StGB	M	189	133	70,4	21	11,1	17	9,0	19	10,1		0,0	1	0,5	1	0,5		0,0		
		W	4	3	75,0		0,0		0,0	1	25,0		0,0		0,0		0,0		0,0		
		G	193	136	70,5	21	10,9	17	8,8	20	10,4		0,0	1	0,5	1	0,5		0,0		
111500	Vergewaltigung/sex. Nötigung mit Todesfolge	M	1	1	100,0		0,0		0,0		0,0		0,0		0,0		0,0		0,0		
		W																			
		G	1	1	100,0		0,0		0,0		0,0		0,0		0,0		0,0		0,0		
112000	Sonstige sex. Nötigung	M	108	75	69,4	12	11,1	9	8,3	10	9,3	1	0,9	2	1,9	1	0,9	1	0,9		
		W	4	2	50,0	1	25,0	1	25,0		0,0		0,0		0,0		0,0		0,0		
		G	112	77	68,8	13	11,6	10	8,9	10	8,9	1	0,9	2	1,8	1	0,9	1	0,9		
113000	Sex. Missbr. v. Schutzbef. pp., u. Ausnutzung e. Amtsst. o.e. Vertrauensverh.	M	27	19	70,4	4	14,8	4	14,8	1	3,7		0,0		0,0		0,0		0,0		
		W	3	2	66,7		0,0	1	33,3		0,0		0,0		0,0		0,0		0,0		
		G	30	21	70,0	4	13,3	5	16,7	1	3,3		0,0		0,0		0,0		0,0		
130000	Sexueller Missbrauch	M	536	371	69,2	55	10,3	46	8,6	66	12,3	1	0,2	6	1,1	5	0,9	2	0,4		
		W	22	18	81,8	1	4,5	3	13,6		0,0		0,0		0,0		0,0		0,0		
		G	558	389	69,7	56	10,0	49	8,8	66	11,8	1	0,2	6	1,1	5	0,9	2	0,4		
131000	Sex. Missbr. von Kindern	M	353	251	71,1	33	9,3	31	8,8	40	11,3	1	0,3	2	0,6	2	0,6		0,0		
		W	17	13	76,5	1	5,9	3	17,6		0,0		0,0		0,0		0,0		0,0		
		G	370	264	71,4	34	9,2	34	9,2	40	10,8	1	0,3	2	0,5	2	0,5		0,0		
131100	Sexuelle Handlungen gemäß § 176 Abs. 1 und 2 StGB	M	202	144	71,3	23	11,4	16	7,9	22	10,9		0,0		0,0		0,0		0,0		
		W	7	5	71,4	1	14,3	1	14,3		0,0		0,0		0,0		0,0		0,0		
		G	209	149	71,3	24	11,5	17	8,1	22	10,5		0,0		0,0		0,0		0,0		
131200	Exhibitionistische/sex. Handlungen vor Kindern	M	23	15	65,2	1	4,3	2	8,7	4	17,4	1	4,3		0,0		0,0		0,0		
		W	2	2	100,0		0,0		0,0		0,0		0,0		0,0		0,0		0,0		
		G	25	17	68,0	1	4,0	2	8,0	4	16,0	1	4,0		0,0		0,0		0,0		
131300	sex. Handlungen gemäß § 176 Abs. 4 Nr. 2 StGB	M	12	11	91,7		0,0	1	8,3		0,0		0,0		0,0		0,0		0,0		
		W																			
		G	12	11	91,7		0,0	1	8,3		0,0		0,0		0,0		0,0		0,0		
131400	Einwirken auf Kinder	M	23	18	78,3	1	4,3		0,0	4	17,4		0,0		0,0		0,0		0,0		
		W	1	1	100,0		0,0		0,0		0,0		0,0		0,0		0,0		0,0		
		G	24	19	79,2	1	4,2		0,0	4	16,7		0,0		0,0		0,0		0,0		
131500	Vollzug des Beischlafs mit einem Kind oder Vornahme einer ähnl. sex. Handlung	M	73	53	72,6	8	11,0	5	6,8	5	6,8		0,0	2	2,7	2	2,7		0,0		
		W	6	5	83,3		0,0	1	16,7		0,0		0,0		0,0		0,0		0,0		
		G	79	58	73,4	8	10,1	6	7,6	5	6,3		0,0	2	2,5	2	2,5		0,0		
131600	Schw. sex. Missbr. von Kindern zur Herst. u. Verbr. pornogr. Schriften	M	12	6	50,0		0,0	3	25,0	3	25,0		0,0		0,0		0,0		0,0		
		W	1	1	100,0		0,0		0,0		0,0		0,0		0,0		0,0		0,0		
		G	13	7	53,8		0,0	3	23,1	3	23,1		0,0		0,0		0,0		0,0		
131700	Sonstiger schwerer sex. Missbr. von Kindern	M	22	13	59,1	2	9,1	5	22,7	3	13,6		0,0		0,0		0,0		0,0		
		W	1		0,0		0,0	1	100,0		0,0		0,0		0,0		0,0		0,0		
		G	23	13	56,5	2	8,7	6	26,1	3	13,0		0,0		0,0		0,0		0,0		
132000	Exhibitionistische Handlungen und Erregung öffentlichen Ärgernisses	M	71	32	45,1	11	15,5	7	9,9	19	26,8		0,0	4	5,6	3	4,2	2	2,8		
		W	1	1	100,0		0,0		0,0		0,0		0,0		0,0		0,0		0,0		
		G	72	33	45,8	11	15,3	7	9,7	19	26,4		0,0	4	5,6	3	4,2	2	2,8		

Schl.- zahl der Tat	Straftat	S E X U S	Tatver- dächtige insgesamt	Tatverdächtige mit Wohnsitz												TV ohne festen / mit unbekanntem Wohnsitz insgesamt		ohne festen Wohnsitz		Wohnsitz unbekannt	
				in der Tatortgemeinde		im Landkreis der Tatortgemeinde		im übrigen Bundesland		im übrigen Bundesgebiet		außerhalb des Bundesgebietes		Anzahl	in %	Anzahl	in %	Anzahl	in %	Anzahl	in %
				Anzahl	in %	Anzahl	in %	Anzahl	in %	Anzahl	in %	Anzahl	in %								
1	2	3	4	5	6	7	8	9	10	11	12	13	14	15	16	17	18	19	20		
133000	Sex. Missbr. von Jugendlichen	M	77	60	77,9	7	9,1	5	6,5	5	6,5		0,0		0,0		0,0		0,0		
		W	3	3	100,0		0,0		0,0		0,0		0,0		0,0		0,0		0,0		
		G	80	63	78,8	7	8,8	5	6,3	5	6,3		0,0		0,0		0,0		0,0		
134000	Sex. Missbr. Widerstandsunfähiger	M	46	35	76,1	5	10,9	3	6,5	3	6,5		0,0		0,0		0,0		0,0		
		W	1	1	100,0		0,0		0,0		0,0		0,0		0,0		0,0		0,0		
		G	47	36	76,6	5	10,6	3	6,4	3	6,4		0,0		0,0		0,0		0,0		
140000	Ausnutzen sex. Neigung	M	182	142	78,0	9	4,9	14	7,7	17	9,3		0,0	1	0,5	1	0,5		0,0		
		W	16	13	81,3		0,0	2	12,5	1	6,3	1	6,3		0,0		0,0		0,0		
		G	198	155	78,3	9	4,5	16	8,1	18	9,1	1	0,5	1	0,5	1	0,5		0,0		
141000	Förderung sex. Handl. Minderj. oder Ausbeuten von Prostituierten	M	5	1	20,0	1	20,0	1	20,0	2	40,0		0,0		0,0		0,0		0,0		
		W	6	6	100,0		0,0		0,0		0,0		0,0		0,0		0,0		0,0		
		G	11	7	63,6	1	9,1	1	9,1	2	18,2		0,0		0,0		0,0		0,0		
141100	Förderung sex.r Handlungen Minderjähriger	M	2	1	50,0		0,0	1	50,0		0,0		0,0		0,0		0,0		0,0		
		W	6	6	100,0		0,0		0,0		0,0		0,0		0,0		0,0		0,0		
		G	8	7	87,5		0,0	1	12,5		0,0		0,0		0,0		0,0		0,0		
141200	Ausbeuten von Prostituierten	M	3		0,0	1	33,3		0,0	2	66,7		0,0		0,0		0,0		0,0		
		W																			
		G	3		0,0	1	33,3		0,0	2	66,7		0,0		0,0		0,0		0,0		
142000	Zuhälterei	M	3	2	66,7		0,0	1	33,3		0,0		0,0		0,0		0,0		0,0		
		W																			
		G	3	2	66,7		0,0	1	33,3		0,0		0,0		0,0		0,0		0,0		
143000	Verbreitung pornographischer Schriften (Erzeugnisse)	M	174	139	79,9	8	4,6	12	6,9	15	8,6		0,0	1	0,6	1	0,6		0,0		
		W	8	6	75,0		0,0	2	25,0	1	12,5		0,0		0,0		0,0		0,0		
		G	182	145	79,7	8	4,4	14	7,7	16	8,8		0,0	1	0,5	1	0,5		0,0		
143100	Verbr. pornogr. Schriften (Erzeugnisse) an Personen unter 18 Jahren	M	14	10	71,4	1	7,1	2	14,3	2	14,3		0,0		0,0		0,0		0,0		
		W	2	1	50,0		0,0	1	50,0		0,0		0,0		0,0		0,0		0,0		
		G	16	11	68,8	1	6,3	3	18,8	2	12,5		0,0		0,0		0,0		0,0		
143200	Verbr. kinderpornogr. Schriften (Erzeugnisse) durch gewerbs-/bandenm.Handeln	M	1	1	100,0		0,0		0,0		0,0		0,0		0,0		0,0		0,0		
		W	1	1	100,0		0,0		0,0		0,0		0,0		0,0		0,0		0,0		
		G	2	2	100,0		0,0		0,0		0,0		0,0		0,0		0,0		0,0		
143300	Besitz/Verschaffung von Kinderpornographie	M	92	76	82,6	1	1,1	7	7,6	7	7,6		0,0	1	1,1	1	1,1		0,0		
		W	2	2	100,0		0,0		0,0		0,0		0,0		0,0		0,0		0,0		
		G	94	78	83,0	1	1,1	7	7,4	7	7,4		0,0	1	1,1	1	1,1		0,0		
143400	Verbreitung von Kinderpornographie	M	41	34	82,9	2	4,9		0,0	5	12,2		0,0		0,0		0,0		0,0		
		W	1	1	100,0		0,0		0,0		0,0		0,0		0,0		0,0		0,0		
		G	42	35	83,3	2	4,8		0,0	5	11,9		0,0		0,0		0,0		0,0		
143600	Besitz/Verschaffung von Jugendpornographie	M	4	3	75,0		0,0	1	25,0		0,0		0,0		0,0		0,0		0,0		
		W																			
		G	4	3	75,0		0,0	1	25,0		0,0		0,0		0,0		0,0		0,0		
143700	Verbreitung von Jugendpornographie	M	6	4	66,7		0,0	1	16,7	1	16,7		0,0		0,0		0,0		0,0		
		W																			
		G	6	4	66,7		0,0	1	16,7	1	16,7		0,0		0,0		0,0		0,0		

Schl.- zahl der Tat	Straftat	S E X U S	Tatver- dächtige insgesamt	Tatverdächtige mit Wohnsitz										TV ohne festen / mit unbekanntem		ohne festen		Wohnsitz unbekannt			
				in der Tatortgemeinde		im Landkreis der Tatortgemeinde		im übrigen Bundesland		im übrigen Bundesgebiet		außerhalb des Bundesgebietes		Anzahl	in %	Anzahl	in %	Anzahl	in %	Anzahl	in %
				Anzahl	in %	Anzahl	in %	Anzahl	in %	Anzahl	in %	Anzahl	in %								
1	2	3	4	5	6	7	8	9	10	11	12	13	14	15	16	17	18	19	20		
200000	Rohheitsdelikte und ST gg. die persönliche Freiheit	M	14.053	9.584	68,2	1.724	12,3	1.269	9,0	1.670	11,9	167	1,2	218	1,6	116	0,8	115	0,8		
		W	3.242	2.375	73,3	347	10,7	229	7,1	321	9,9	16	0,5	10	0,3	3	0,1	7	0,2		
		G	17.295	11.959	69,1	2.071	12,0	1.498	8,7	1.991	11,5	183	1,1	228	1,3	119	0,7	122	0,7		
210000	Raub, räuberische Erpressung und räuberischer Angriff auf Kraftfahrer	M	852	510	59,9	113	13,3	59	6,9	106	12,4	42	4,9	45	5,3	33	3,9	13	1,5		
		W	88	53	60,2	13	14,8	9	10,2	9	10,2	4	4,5	1	1,1	1	1,1		0,0		
		G	940	563	59,9	126	13,4	68	7,2	115	12,2	46	4,9	46	4,9	34	3,6	13	1,4		
211000	Raub, räub. Erpressung auf Geldinstitute, Postfilialen und -agenturen	M	10	1	10,0	1	10,0	2	20,0	6	60,0		0,0		0,0		0,0		0,0		
		W	1		0,0		0,0	1	100,0		0,0		0,0		0,0		0,0		0,0		
		G	11	1	9,1	1	9,1	3	27,3	6	54,5		0,0		0,0		0,0		0,0		
211100	Raubüberfälle auf Geldinstitute (Banken/Sparkassen)	M	3	1	33,3		0,0		0,0	2	66,7		0,0		0,0		0,0		0,0		
		W																			
		G	3	1	33,3		0,0		0,0	2	66,7		0,0		0,0		0,0		0,0		
211200	Raub auf Postfilialen und -agenturen	M	7		0,0	1	14,3	2	28,6	4	57,1		0,0		0,0		0,0		0,0		
		W	1		0,0		0,0	1	100,0		0,0		0,0		0,0		0,0		0,0		
		G	8		0,0	1	12,5	3	37,5	4	50,0		0,0		0,0		0,0		0,0		
212000	Raubüberfälle auf sonstige Zahlstellen und Geschäfte	M	55	27	49,1	11	20,0	2	3,6	11	20,0	4	7,3	3	5,5	2	3,6	1	1,8		
		W	3	1	33,3	1	33,3	1	33,3		0,0		0,0		0,0		0,0		0,0		
		G	58	28	48,3	12	20,7	3	5,2	11	19,0	4	6,9	3	5,2	2	3,4	1	1,7		
212100	Raubüberfälle auf Spielhallen	M	13	9	69,2		0,0		0,0	3	23,1	1	7,7		0,0		0,0		0,0		
		W	1	1	100,0		0,0		0,0		0,0		0,0		0,0		0,0		0,0		
		G	14	10	71,4		0,0		0,0	3	21,4	1	7,1		0,0		0,0		0,0		
212200	Raubüberfälle auf Tankstellen	M	9	5	55,6	3	33,3		0,0		0,0		0,0	1	11,1	1	11,1		0,0		
		W																			
		G	9	5	55,6	3	33,3		0,0		0,0		0,0	1	11,1	1	11,1		0,0		
214000	Räuberischer Angriff auf Kraftfahrer	M	3	2	66,7		0,0	1	33,3		0,0		0,0		0,0		0,0		0,0		
		W																			
		G	3	2	66,7		0,0	1	33,3		0,0		0,0		0,0		0,0		0,0		
214100	Beraubung von Taxifahrern	M	1		0,0		0,0	1	100,0		0,0		0,0		0,0		0,0		0,0		
		W																			
		G	1		0,0		0,0	1	100,0		0,0		0,0		0,0		0,0		0,0		
216000	Handtaschenraub	M	43	26	60,5	4	9,3	1	2,3	6	14,0	5	11,6	1	2,3	1	2,3		0,0		
		W	2		0,0	1	50,0		0,0	1	50,0		0,0		0,0		0,0		0,0		
		G	45	26	57,8	5	11,1	1	2,2	7	15,6	5	11,1	1	2,2	1	2,2		0,0		
217000	Sonstige Raubüberfälle auf Straßen, Wegen oder Plätzen	M	342	225	65,8	41	12,0	26	7,6	36	10,5	6	1,8	15	4,4	11	3,2	4	1,2		
		W	20	11	55,0	6	30,0	2	10,0	1	5,0		0,0		0,0		0,0		0,0		
		G	362	236	65,2	47	13,0	28	7,7	37	10,2	6	1,7	15	4,1	11	3,0	4	1,1		
219000	Raubüberfälle in Wohnungen	M	160	111	69,4	18	11,3	8	5,0	14	8,8	1	0,6	9	5,6	5	3,1	4	2,5		
		W	23	12	52,2	5	21,7	4	17,4	1	4,3		0,0	1	4,3	1	4,3		0,0		
		G	183	123	67,2	23	12,6	12	6,6	15	8,2	1	0,5	10	5,5	6	3,3	4	2,2		
220000	Körperverletzung davon:	M	9.239	6.824	73,9	965	10,4	672	7,3	820	8,9	79	0,9	129	1,4	66	0,7	66	0,7		
		W	2.236	1.736	77,6	221	9,9	123	5,5	165	7,4	8	0,4	7	0,3	3	0,1	4	0,2		
		G	11.475	8.560	74,6	1.186	10,3	795	6,9	985	8,6	87	0,8	136	1,2	69	0,6	70	0,6		

Schl.- zahl der Tat	Straftat	S E X U S	Tatver- dächtige insgesamt	Tatverdächtige mit Wohnsitz										TV ohne festen / mit unbekanntem		ohne festen		Wohnsitz unbekannt			
				in der Tatortgemeinde		im Landkreis der Tatortgemeinde		im übrigen Bundesland		im übrigen Bundesgebiet		außerhalb des Bundesgebietes		Anzahl	in %	Anzahl	in %	Anzahl	in %	Anzahl	in %
				Anzahl	in %	Anzahl	in %	Anzahl	in %	Anzahl	in %	Anzahl	in %								
1	2	3	4	5	6	7	8	9	10	11	12	13	14	15	16	17	18	19	20		
222000	Gefährliche und schwere Körperverletzung darunter:	M	2.909	2.098	72,1	313	10,8	207	7,1	256	8,8	32	1,1	50	1,7	26	0,9	24	0,8		
		W	561	443	79,0	56	10,0	33	5,9	31	5,5	1	0,2	2	0,4		0,0	2	0,4		
		G	3.470	2.541	73,2	369	10,6	240	6,9	287	8,3	33	1,0	52	1,5	26	0,7	26	0,7		
222100	Gefährliche und schwere Körperverletzung auf Straßen, Wegen oder Plätzen	M	1.245	852	68,4	133	10,7	110	8,8	124	10,0	17	1,4	17	1,4	8	0,6	9	0,7		
		W	193	153	79,3	23	11,9	11	5,7	8	4,1		0,0		0,0		0,0		0,0		
		G	1.438	1.005	69,9	156	10,8	121	8,4	132	9,2	17	1,2	17	1,2	8	0,6	9	0,6		
223000	Misshandlung von Schutzbefohlenen darunter:	M	121	90	74,4	8	6,6	12	9,9	12	9,9	1	0,8		0,0		0,0		0,0		
		W	108	89	82,4	5	4,6	10	9,3	4	3,7		0,0		0,0		0,0		0,0		
		G	229	179	78,2	13	5,7	22	9,6	16	7,0	1	0,4		0,0		0,0		0,0		
223100	Misshandlung von Kindern	M	91	66	72,5	6	6,6	10	11,0	10	11,0	1	1,1		0,0		0,0		0,0		
		W	87	74	85,1	3	3,4	9	10,3	1	1,1		0,0		0,0		0,0		0,0		
		G	178	140	78,7	9	5,1	19	10,7	11	6,2	1	0,6		0,0		0,0		0,0		
224000	(Vorsätzliche leichte) Körperverletzung	M	6.324	4.717	74,6	643	10,2	436	6,9	525	8,3	46	0,7	82	1,3	43	0,7	42	0,7		
		W	1.429	1.093	76,5	149	10,4	70	4,9	119	8,3	7	0,5	5	0,3	3	0,2	2	0,1		
		G	7.753	5.810	74,9	792	10,2	506	6,5	644	8,3	53	0,7	87	1,1	46	0,6	44	0,6		
225000	Fahrlässige Körperverletzung	M	452	318	70,4	37	8,2	38	8,4	57	12,6	2	0,4		0,0		0,0		0,0		
		W	218	172	78,9	17	7,8	12	5,5	17	7,8		0,0		0,0		0,0		0,0		
		G	670	490	73,1	54	8,1	50	7,5	74	11,0	2	0,3		0,0		0,0		0,0		
230000	ST gg. die persönliche Freiheit davon:	M	5.293	3.167	59,8	749	14,2	584	11,0	825	15,6	54	1,0	68	1,3	31	0,6	40	0,8		
		W	1.070	700	65,4	120	11,2	100	9,3	153	14,3	5	0,5	3	0,3		0,0	3	0,3		
		G	6.363	3.867	60,8	869	13,7	684	10,7	978	15,4	59	0,9	71	1,1	31	0,5	43	0,7		
231000	Menschenraub, Entziehung Minderjähriger, Kinderhandel davon:	M	45	21	46,7	4	8,9	4	8,9	13	28,9	2	4,4	2	4,4	1	2,2	1	2,2		
		W	44	28	63,6	5	11,4	4	9,1	6	13,6	2	4,5		0,0		0,0		0,0		
		G	89	49	55,1	9	10,1	8	9,0	19	21,3	4	4,5	2	2,2	1	1,1	1	1,1		
231200	Entziehung Minderjähriger	M	45	21	46,7	4	8,9	4	8,9	13	28,9	2	4,4	2	4,4	1	2,2	1	2,2		
		W	44	28	63,6	5	11,4	4	9,1	6	13,6	2	4,5		0,0		0,0		0,0		
		G	89	49	55,1	9	10,1	8	9,0	19	21,3	4	4,5	2	2,2	1	1,1	1	1,1		
232000	Freiheitsber., Nötigung, Bedrohung, Zwangsheirat, Nachstellung (Stalking) davon:	M	5.238	3.143	60,0	747	14,3	578	11,0	811	15,5	46	0,9	66	1,3	30	0,6	39	0,7		
		W	1.026	673	65,6	115	11,2	95	9,3	147	14,3	3	0,3	3	0,3		0,0	3	0,3		
		G	6.264	3.816	60,9	862	13,8	673	10,7	958	15,3	49	0,8	69	1,1	30	0,5	42	0,7		
232100	Freiheitsberaubung	M	125	83	66,4	13	10,4	8	6,4	20	16,0	1	0,8	1	0,8	1	0,8		0,0		
		W	32	22	68,8	3	9,4	5	15,6	2	6,3		0,0		0,0		0,0		0,0		
		G	157	105	66,9	16	10,2	13	8,3	22	14,0	1	0,6	1	0,6	1	0,6		0,0		
232200	Nötigung	M	2.118	1.056	49,9	315	14,9	292	13,8	431	20,3	28	1,3	17	0,8	6	0,3	11	0,5		
		W	445	263	59,1	60	13,5	52	11,7	69	15,5		0,0	2	0,4		0,0	2	0,4		
		G	2.563	1.319	51,5	375	14,6	344	13,4	500	19,5	28	1,1	19	0,7	6	0,2	13	0,5		
232300	Bedrohung	M	2.532	1.726	68,2	336	13,3	208	8,2	273	10,8	17	0,7	42	1,7	24	0,9	21	0,8		
		W	395	290	73,4	31	7,8	22	5,6	52	13,2	3	0,8	1	0,3		0,0	1	0,3		
		G	2.927	2.016	68,9	367	12,5	230	7,9	325	11,1	20	0,7	43	1,5	24	0,8	22	0,8		
232400	Nachstellung	M	772	447	57,9	113	14,6	93	12,0	124	16,1	1	0,1	10	1,3	2	0,3	8	1,0		
		W	176	112	63,6	22	12,5	17	9,7	27	15,3		0,0		0,0		0,0		0,0		
		G	948	559	59,0	135	14,2	110	11,6	151	15,9	1	0,1	10	1,1	2	0,2	8	0,8		

Schl.- zahl der Tat	Straftat	SEXUS	Tatver- dächtige insgesamt	Tatverdächtige mit Wohnsitz										TV ohne festen / mit unbekanntem Wohnsitz insgesamt		ohne festen Wohnsitz		Wohnsitz unbekannt			
				in der Tatortgemeinde		im Landkreis der Tatortgemeinde		im übrigen Bundesland		im übrigen Bundesgebiet		außerhalb des Bundesgebietes		Anzahl	in %	Anzahl	in %	Anzahl	in %	Anzahl	in %
				Anzahl	in %	Anzahl	in %	Anzahl	in %	Anzahl	in %	Anzahl	in %								
1	2	3	4	5	6	7	8	9	10	11	12	13	14	15	16	17	18	19	20		
233000	Erpress. Menschenraub darunter:	M	12	3	25,0	1	8,3	2	16,7	1	8,3	5	41,7		0,0		0,0		0,0		
		W	1		0,0		0,0	1	100,0		0,0		0,0		0,0		0,0		0,0		
		G	13	3	23,1	1	7,7	3	23,1	1	7,7	5	38,5		0,0		0,0		0,0		
236000	Menschenhandel z. Z. der sex. Ausbeutung davon:	M	1		0,0		0,0		0,0		0,0	1	100,0		0,0		0,0		0,0		
		W																			
		G	1		0,0		0,0		0,0		0,0	1	100,0		0,0		0,0		0,0		
236500	Menschenhandel zum Zweck der sex. Ausbeutung § 232 Abs. 4 StGB	M	1		0,0		0,0		0,0		0,0	1	100,0		0,0		0,0		0,0		
		W																			
		G	1		0,0		0,0		0,0		0,0	1	100,0		0,0		0,0		0,0		
3****	Diebstahl ohne erschwerende Umstände	M	9.546	5.271	55,2	1.396	14,6	942	9,9	1.180	12,4	876	9,2	330	3,5	190	2,0	164	1,7		
		W	4.002	2.461	61,5	608	15,2	380	9,5	406	10,1	182	4,5	41	1,0	22	0,5	22	0,5		
		G	13.548	7.732	57,1	2.004	14,8	1.322	9,8	1.586	11,7	1.058	7,8	371	2,7	212	1,6	186	1,4		
3**100	EDS insg. von Kraftwagen einschl. unbefugter Gebrauch	M	184	93	50,5	35	19,0	20	10,9	28	15,2	4	2,2	6	3,3	4	2,2	2	1,1		
		W	20	10	50,0	1	5,0	4	20,0	4	20,0	1	5,0		0,0		0,0		0,0		
		G	204	103	50,5	36	17,6	24	11,8	32	15,7	5	2,5	6	2,9	4	2,0	2	1,0		
3**200	EDS insg. von Moped/Krad einschl. unbefugter Gebrauch	M	44	25	56,8	9	20,5	2	4,5	5	11,4	3	6,8		0,0		0,0		0,0		
		W	2	2	100,0		0,0		0,0		0,0		0,0		0,0		0,0		0,0		
		G	46	27	58,7	9	19,6	2	4,3	5	10,9	3	6,5		0,0		0,0		0,0		
3**300	EDS insg. von Fahrrad einschl. unbefugter Gebrauch	M	326	210	64,4	36	11,0	22	6,7	34	10,4	19	5,8	16	4,9	9	2,8	7	2,1		
		W	34	28	82,4	1	2,9	1	2,9	2	5,9	2	5,9	1	2,9	1	2,9		0,0		
		G	360	238	66,1	37	10,3	23	6,4	36	10,0	21	5,8	17	4,7	10	2,8	7	1,9		
3**400	EDS insg. von Schusswaffen	M	1	1	100,0		0,0		0,0		0,0		0,0		0,0		0,0		0,0		
		W																			
		G	1	1	100,0		0,0		0,0		0,0		0,0		0,0		0,0		0,0		
3**500	EDS insg. von unbaren Zahlungsmitteln	M	92	51	55,4	10	10,9	13	14,1	11	12,0	2	2,2	5	5,4	3	3,3	2	2,2		
		W	42	17	40,5	7	16,7	4	9,5	6	14,3	6	14,3	2	4,8	1	2,4	1	2,4		
		G	134	68	50,7	17	12,7	17	12,7	17	12,7	8	6,0	7	5,2	4	3,0	3	2,2		
3**700	EDS insg. von/aus Automaten	M	13	10	76,9	1	7,7		0,0	2	15,4		0,0	1	7,7	1	7,7		0,0		
		W	1	1	100,0		0,0		0,0		0,0		0,0		0,0		0,0		0,0		
		G	14	11	78,6	1	7,1		0,0	2	14,3		0,0	1	7,1	1	7,1		0,0		
3**800	EDS insg. von Antiquitäten, Kunst- und sakralen Gegenständen	M	7	2	28,6		0,0		0,0	4	57,1	1	14,3		0,0		0,0		0,0		
		W	3	2	66,7	1	33,3		0,0		0,0		0,0		0,0		0,0		0,0		
		G	10	4	40,0	1	10,0		0,0	4	40,0	1	10,0		0,0		0,0		0,0		
300000	EDS - Sonstiger	M	2.085	1.212	58,1	310	14,9	185	8,9	230	11,0	136	6,5	57	2,7	35	1,7	23	1,1		
		W	556	340	61,2	73	13,1	52	9,4	69	12,4	23	4,1	6	1,1	3	0,5	4	0,7		
		G	2.641	1.552	58,8	383	14,5	237	9,0	299	11,3	159	6,0	63	2,4	38	1,4	27	1,0		
301*00	EDS insg. in/aus Gärten, Gartenanlagen, Gartenkolonien	M	114	73	64,0	14	12,3	3	2,6	19	16,7	6	5,3		0,0		0,0		0,0		
		W	28	22	78,6	1	3,6	2	7,1	3	10,7		0,0		0,0		0,0		0,0		
		G	142	95	66,9	15	10,6	5	3,5	22	15,5	6	4,2		0,0		0,0		0,0		
302*00	EDS insg. in/aus Bungalow, Gartenlauben	M	41	26	63,4	6	14,6	5	12,2	2	4,9	3	7,3		0,0		0,0		0,0		
		W	4	4	100,0		0,0		0,0		0,0		0,0		0,0		0,0		0,0		
		G	45	30	66,7	6	13,3	5	11,1	2	4,4	3	6,7		0,0		0,0		0,0		

Schl.- zahl der Tat	Straftat	S E X U S	Tatver- dächtige insgesamt	Tatverdächtige mit Wohnsitz										TV ohne festen / mit unbekanntem Wohnsitz insgesamt		ohne festen Wohnsitz		Wohnsitz unbekannt	
				in der Tatortgemeinde		im Landkreis der Tatortgemeinde		im übrigen Bundesland		im übrigen Bundesgebiet		außerhalb des Bundesgebietes		Anzahl	in %	Anzahl	in %	Anzahl	in %
				Anzahl	in %	Anzahl	in %	Anzahl	in %	Anzahl	in %	Anzahl	in %						
1	2	3	4	5	6	7	8	9	10	11	12	13	14	15	16	17	18	19	20
365000	EDS - in/aus Segelboot	M	6	3	50,0		0,0	1	16,7	2	33,3		0,0		0,0		0,0		0,0
		W																	
		G	6	3	50,0		0,0	1	16,7	2	33,3		0,0		0,0		0,0		0,0
367000	EDS von Bootsmotoren	M	2		0,0	1	50,0		0,0		0,0	1	50,0		0,0		0,0		0,0
		W																	
		G	2		0,0	1	50,0		0,0		0,0	1	50,0		0,0		0,0		0,0
368000	EDS von Bootsmotoren, spez. Außenbootsmotoren	M	1		0,0		0,0		0,0		0,0	1	100,0		0,0		0,0		0,0
		W																	
		G	1		0,0		0,0		0,0		0,0	1	100,0		0,0		0,0		0,0
371000	EDS von Betäubungsmitteln aus Apotheken	M	1	1	100,0		0,0		0,0		0,0		0,0		0,0		0,0		0,0
		W																	
		G	1	1	100,0		0,0		0,0		0,0		0,0		0,0		0,0		0,0
373000	EDS von Betäubungsmitteln aus Krankenhäusern	M	4	2	50,0		0,0	1	25,0	1	25,0		0,0		0,0		0,0		0,0
		W	2	1	50,0		0,0	1	50,0		0,0		0,0		0,0		0,0		0,0
		G	6	3	50,0		0,0	2	33,3	1	16,7		0,0		0,0		0,0		0,0
381000	EDS von Fisch	M	9	6	66,7	1	11,1	2	22,2		0,0		0,0		0,0		0,0		0,0
		W																	
		G	9	6	66,7	1	11,1	2	22,2		0,0		0,0		0,0		0,0		0,0
385000	EDS auf Friedhöfen und Grabstätten	M	13	8	61,5	1	7,7		0,0	4	30,8		0,0		0,0		0,0		0,0
		W	4	3	75,0	1	25,0		0,0		0,0		0,0		0,0		0,0		0,0
		G	17	11	64,7	2	11,8		0,0	4	23,5		0,0		0,0		0,0		0,0
386*00	EDS insg. auf Campingplätzen- und Raststätten	M	14	1	7,1	4	28,6	3	21,4	5	35,7	1	7,1		0,0		0,0		0,0
		W	2	1	50,0		0,0		0,0	1	50,0		0,0		0,0		0,0		0,0
		G	16	2	12,5	4	25,0	3	18,8	6	37,5	1	6,3		0,0		0,0		0,0
390*00	EDS insg. - Taschendiebstahl	M	32	22	68,8	1	3,1	2	6,3	4	12,5		0,0	3	9,4	1	3,1	2	6,3
		W	14	6	42,9		0,0	1	7,1	2	14,3	3	21,4	3	21,4	2	14,3	1	7,1
		G	46	28	60,9	1	2,2	3	6,5	6	13,0	3	6,5	6	13,0	3	6,5	3	6,5
4****	Diebstahl unter erschwerenden Umständen	M	4.321	1.988	46,0	601	13,9	434	10,0	534	12,4	841	19,5	295	6,8	147	3,4	182	4,2
		W	451	241	53,4	60	13,3	41	9,1	53	11,8	65	14,4	14	3,1	3	0,7	11	2,4
		G	4.772	2.229	46,7	661	13,9	475	10,0	587	12,3	906	19,0	309	6,5	150	3,1	193	4,0
4**100	BSD insg. von Kraftwagen	M	463	102	22,0	52	11,2	48	10,4	34	7,3	209	45,1	50	10,8	16	3,5	37	8,0
		W	17	6	35,3	3	17,6		0,0	4	23,5	4	23,5	1	5,9		0,0	1	5,9
		G	480	108	22,5	55	11,5	48	10,0	38	7,9	213	44,4	51	10,6	16	3,3	38	7,9
4**200	BSD insg. von Moped/Krad	M	218	94	43,1	47	21,6	25	11,5	22	10,1	36	16,5	8	3,7	7	3,2	1	0,5
		W	5	3	60,0	1	20,0		0,0	1	20,0		0,0		0,0		0,0		0,0
		G	223	97	43,5	48	21,5	25	11,2	23	10,3	36	16,1	8	3,6	7	3,1	1	0,4
4**300	BSD insg. von Fahrrad	M	500	317	63,4	56	11,2	39	7,8	35	7,0	54	10,8	20	4,0	15	3,0	8	1,6
		W	35	22	62,9	6	17,1		0,0	3	8,6	3	8,6	1	2,9		0,0	1	2,9
		G	535	339	63,4	62	11,6	39	7,3	38	7,1	57	10,7	21	3,9	15	2,8	9	1,7
4**400	BSD insg. von Schusswaffen	M	7	2	28,6	2	28,6		0,0		0,0	1	14,3	2	28,6	1	14,3	1	14,3
		W																	
		G	7	2	28,6	2	28,6		0,0		0,0	1	14,3	2	28,6	1	14,3	1	14,3

Schl.- zahl der Tat	Straftat	S E X U S	Tatver- dächtige insgesamt	Tatverdächtige mit Wohnsitz										TV ohne festen / mit unbekanntem Wohnsitz insgesamt		ohne festen Wohnsitz		Wohnsitz unbekannt			
				in der Tatortgemeinde		im Landkreis der Tatortgemeinde		im übrigen Bundesland		im übrigen Bundesgebiet		außerhalb des Bundesgebietes		Anzahl	in %	Anzahl	in %	Anzahl	in %	Anzahl	in %
				Anzahl	in %	Anzahl	in %	Anzahl	in %	Anzahl	in %	Anzahl	in %								
1	2	3	4	5	6	7	8	9	10	11	12	13	14	15	16	17	18	19	20		
4**500	BSD insg. von unbaren Zahlungsmitteln	M	41	12	29,3	8	19,5	3	7,3	11	26,8	1	2,4	7	17,1	5	12,2	2	4,9		
		W	6	1	16,7	1	16,7	1	16,7	1	16,7	2	33,3		0,0		0,0		0,0		
		G	47	13	27,7	9	19,1	4	8,5	12	25,5	3	6,4	7	14,9	5	10,6	2	4,3		
4**700	BSD insg. von/aus Automaten	M	70	36	51,4	15	21,4	5	7,1	13	18,6	3	4,3	4	5,7	2	2,9	2	2,9		
		W	6	3	50,0	3	50,0		0,0		0,0		0,0		0,0		0,0		0,0		
		G	76	39	51,3	18	23,7	5	6,6	13	17,1	3	3,9	4	5,3	2	2,6	2	2,6		
4**800	BSD insg. von Antiquitäten, Kunst- und sakralen Gegenständen	M	3	1	33,3		0,0	1	33,3	1	33,3		0,0		0,0		0,0		0,0		
		W	1		0,0	1	100,0		0,0		0,0		0,0		0,0		0,0		0,0		
		G	4	1	25,0	1	25,0	1	25,0	1	25,0		0,0		0,0		0,0		0,0		
401*00	BSD insg. in/aus Gärten, Gartenanlagen, Gartenkolonien	M	139	80	57,6	16	11,5	12	8,6	14	10,1	17	12,2	4	2,9	2	1,4	2	1,4		
		W	18	12	66,7	1	5,6	2	11,1	3	16,7		0,0		0,0		0,0		0,0		
		G	157	92	58,6	17	10,8	14	8,9	17	10,8	17	10,8	4	2,5	2	1,3	2	1,3		
402*00	BSD insg. in/aus Bungalow, Gartenlauben	M	184	101	54,9	29	15,8	16	8,7	14	7,6	22	12,0	11	6,0	7	3,8	6	3,3		
		W	19	12	63,2	1	5,3	1	5,3	3	15,8	2	10,5		0,0		0,0		0,0		
		G	203	113	55,7	30	14,8	17	8,4	17	8,4	24	11,8	11	5,4	7	3,4	6	3,0		
403*00	BSD insg. in/aus Gärten, Gartenlauben und Gartenanlagen	M	287	161	56,1	36	12,5	28	9,8	25	8,7	34	11,8	13	4,5	8	2,8	7	2,4		
		W	34	22	64,7	2	5,9	3	8,8	5	14,7	2	5,9		0,0		0,0		0,0		
		G	321	183	57,0	38	11,8	31	9,7	30	9,3	36	11,2	13	4,0	8	2,5	7	2,2		
404*00	BSD insg. in/aus Garagen, Carports	M	248	138	55,6	39	15,7	26	10,5	25	10,1	15	6,0	18	7,3	7	2,8	12	4,8		
		W	16	10	62,5	1	6,3		0,0	5	31,3		0,0		0,0		0,0		0,0		
		G	264	148	56,1	40	15,2	26	9,8	30	11,4	15	5,7	18	6,8	7	2,7	12	4,5		
405*00	BSD insg. in/aus Banken, Sparkassen, Postfilialen und -agenturen und dgl.	M	22	12	54,5	1	4,5	2	9,1	4	18,2		0,0	3	13,6	2	9,1	1	4,5		
		W																			
		G	22	12	54,5	1	4,5	2	9,1	4	18,2		0,0	3	13,6	2	9,1	1	4,5		
410*00	BSD insg. in/aus Dienst-, Büro-, Fabrikations-, Werkstatt- und Lagerräumen	M	854	400	46,8	156	18,3	106	12,4	106	12,4	98	11,5	50	5,9	29	3,4	26	3,0		
		W	67	42	62,7	16	23,9	4	6,0	6	9,0	3	4,5	1	1,5	1	1,5		0,0		
		G	921	442	48,0	172	18,7	110	11,9	112	12,2	101	11,0	51	5,5	30	3,3	26	2,8		
415*00	BSD insg. in/aus Gaststätten, Kantinen, Hotels und Pensionen	M	178	108	60,7	40	22,5	24	13,5	8	4,5	9	5,1	9	5,1	6	3,4	3	1,7		
		W	7	3	42,9	2	28,6	3	42,9		0,0		0,0		0,0		0,0		0,0		
		G	185	111	60,0	42	22,7	27	14,6	8	4,3	9	4,9	9	4,9	6	3,2	3	1,6		
425*00	BSD insg. in/aus Kiosken, Warenhäusern, Verkaufsräumen	M	539	244	45,3	68	12,6	40	7,4	80	14,8	105	19,5	30	5,6	18	3,3	12	2,2		
		W	83	24	28,9	7	8,4	8	9,6	7	8,4	35	42,2	4	4,8	1	1,2	3	3,6		
		G	622	268	43,1	75	12,1	48	7,7	87	14,0	140	22,5	34	5,5	19	3,1	15	2,4		
426*00	BSD insg. - Ladendiebstahl	M	180	59	32,8	15	8,3	9	5,0	25	13,9	70	38,9	6	3,3	4	2,2	2	1,1		
		W	55	8	14,5	2	3,6	5	9,1	7	12,7	32	58,2	2	3,6		0,0	2	3,6		
		G	235	67	28,5	17	7,2	14	6,0	32	13,6	102	43,4	8	3,4	4	1,7	4	1,7		
435*00	BSD insg. - Wohnungseinbruchdiebstahl	M	572	308	53,8	63	11,0	55	9,6	83	14,5	29	5,1	63	11,0	33	5,8	40	7,0		
		W	91	56	61,5	11	12,1	9	9,9	9	9,9	4	4,4	5	5,5	1	1,1	4	4,4		
		G	663	364	54,9	74	11,2	64	9,7	92	13,9	33	5,0	68	10,3	34	5,1	44	6,6		
436*00	BSD insg. - Tageswohnungseinbruch	M	260	113	43,5	24	9,2	27	10,4	49	18,8	24	9,2	42	16,2	24	9,2	24	9,2		
		W	39	22	56,4	3	7,7	5	12,8	3	7,7	4	10,3	3	7,7	1	2,6	2	5,1		
		G	299	135	45,2	27	9,0	32	10,7	52	17,4	28	9,4	45	15,1	25	8,4	26	8,7		

Schl.- zahl der Tat	Straftat	S E X U S	Tatver- dächtige insgesamt	Tatverdächtige mit Wohnsitz												TV ohne festen / mit unbekanntem Wohnsitz insgesamt		ohne festen Wohnsitz		Wohnsitz unbekannt	
				in der Tatortgemeinde		im Landkreis der Tatortgemeinde		im übrigen Bundesland		im übrigen Bundesgebiet		außerhalb des Bundesgebietes		Anzahl	in %	Anzahl	in %	Anzahl	in %	Anzahl	in %
				Anzahl	in %	Anzahl	in %	Anzahl	in %	Anzahl	in %	Anzahl	in %								
1	2	3	4	5	6	7	8	9	10	11	12	13	14	15	16	17	18	19	20		
440*00	BSD insg. in/aus Boden-, Kellerräumen, Waschküchen	M	274	199	72,6	21	7,7	18	6,6	4	1,5	26	9,5	12	4,4	9	3,3	3	1,1		
		W	27	15	55,6	5	18,5	1	3,7	2	7,4	3	11,1	1	3,7		0,0	1	3,7		
		G	301	214	71,1	26	8,6	19	6,3	6	2,0	29	9,6	13	4,3	9	3,0	4	1,3		
445*00	BSD insg. in/aus Baubuden und Baustellen	M	152	72	47,4	27	17,8	13	8,6	11	7,2	30	19,7	6	3,9	4	2,6	3	2,0		
		W	11	8	72,7	1	9,1	2	18,2		0,0		0,0		0,0		0,0		0,0		
		G	163	80	49,1	28	17,2	15	9,2	11	6,7	30	18,4	6	3,7	4	2,5	3	1,8		
450*00	SDS insg. an/aus Kfz	M	497	131	26,4	66	13,3	61	12,3	47	9,5	193	38,8	22	4,4	14	2,8	9	1,8		
		W	22	9	40,9	2	9,1	3	13,6	2	9,1	5	22,7	1	4,5		0,0	1	4,5		
		G	519	140	27,0	68	13,1	64	12,3	49	9,4	198	38,2	23	4,4	14	2,7	10	1,9		
456000	Schwerer Diebstahl an Fahrrad	M	29	15	51,7	3	10,3	3	10,3	5	17,2	2	6,9	1	3,4		0,0	1	3,4		
		W	4	3	75,0	1	25,0		0,0		0,0		0,0		0,0		0,0		0,0		
		G	33	18	54,5	4	12,1	3	9,1	5	15,2	2	6,1	1	3,0		0,0	1	3,0		
457000	Schwerer Diebstahl an Wasserfahrzeug	M	5	2	40,0	1	20,0	2	40,0		0,0		0,0		0,0		0,0		0,0		
		W	1		0,0		0,0		0,0	1	100,0		0,0		0,0		0,0		0,0		
		G	6	2	33,3	1	16,7	2	33,3	1	16,7		0,0		0,0		0,0		0,0		
460000	Schwerer Diebstahl von/in/aus Wasserfahrzeug	M	44	11	25,0	11	25,0	6	13,6	5	11,4	11	25,0	1	2,3	1	2,3		0,0		
		W	5	4	80,0		0,0	1	20,0		0,0		0,0		0,0		0,0		0,0		
		G	49	15	30,6	11	22,4	7	14,3	5	10,2	11	22,4	1	2,0	1	2,0		0,0		
461000	Schwerer Diebstahl von Motorboot	M	4		0,0	3	75,0		0,0	1	25,0		0,0		0,0		0,0		0,0		
		W	1	1	100,0		0,0		0,0		0,0		0,0		0,0		0,0		0,0		
		G	5	1	20,0	3	60,0		0,0	1	20,0		0,0		0,0		0,0		0,0		
463000	Schwerer Diebstahl von Ruderboot	M	13	4	30,8	3	23,1	2	15,4	3	23,1		0,0	1	7,7	1	7,7		0,0		
		W	2	1	50,0		0,0	1	50,0		0,0		0,0		0,0		0,0		0,0		
		G	15	5	33,3	3	20,0	3	20,0	3	20,0		0,0	1	6,7	1	6,7		0,0		
464000	Schwerer Diebstahl - in/aus Motorboot	M	8	1	12,5	5	62,5		0,0		0,0	2	25,0		0,0		0,0		0,0		
		W																			
		G	8	1	12,5	5	62,5		0,0		0,0	2	25,0		0,0		0,0		0,0		
467000	Schwerer Diebstahl - von Bootsmotoren	M	17	1	5,9		0,0	4	23,5	1	5,9	11	64,7		0,0		0,0		0,0		
		W																			
		G	17	1	5,9		0,0	4	23,5	1	5,9	11	64,7		0,0		0,0		0,0		
468000	Schwerer Diebstahl von Bootsmotoren, spez. Außenbootsmotoren	M	11		0,0		0,0	2	18,2		0,0	9	81,8		0,0		0,0		0,0		
		W																			
		G	11		0,0		0,0	2	18,2		0,0	9	81,8		0,0		0,0		0,0		
471000	Schwerer Diebstahl - von Btm aus Apotheken	M	2	1	50,0		0,0	1	50,0		0,0		0,0		0,0		0,0		0,0		
		W																			
		G	2	1	50,0		0,0	1	50,0		0,0		0,0		0,0		0,0		0,0		
472000	Schwerer Diebstahl - von Btm aus Arztpraxen	M	3	2	66,7		0,0	1	33,3		0,0		0,0		0,0		0,0		0,0		
		W																			
		G	3	2	66,7		0,0	1	33,3		0,0		0,0		0,0		0,0		0,0		
485000	Schwerer Diebstahl auf Friedhöfen und Grabstätten	M	3	1	33,3	1	33,3		0,0	1	33,3		0,0		0,0		0,0		0,0		
		W	1		0,0		0,0		0,0	1	100,0		0,0		0,0		0,0		0,0		
		G	4	1	25,0	1	25,0		0,0	2	50,0		0,0		0,0		0,0		0,0		

Schl.- zahl der Tat	Straftat	S E X U S	Tatver- dächtige insgesamt	Tatverdächtige mit Wohnsitz										TV ohne festen / mit unbekanntem Wohnsitz insgesamt		ohne festen Wohnsitz		Wohnsitz unbekannt			
				in der Tatortgemeinde		im Landkreis der Tatortgemeinde		im übrigen Bundesland		im übrigen Bundesgebiet		außerhalb des Bundesgebietes		Anzahl	in %	Anzahl	in %	Anzahl	in %	Anzahl	in %
				Anzahl	in %	Anzahl	in %	Anzahl	in %	Anzahl	in %	Anzahl	in %								
1	2	3	4	5	6	7	8	9	10	11	12	13	14	15	16	17	18	19	20		
486*00	BSD insg. auf Campingplätzen- und Raststätten	M	21	5	23,8	5	23,8	2	9,5	4	19,0	5	23,8		0,0		0,0		0,0		
		W	2	1	50,0	1	50,0		0,0		0,0		0,0		0,0		0,0		0,0		
		G	23	6	26,1	6	26,1	2	8,7	4	17,4	5	21,7		0,0		0,0		0,0		
490*00	BSD insg. - Taschendiebstahl	M	11	4	36,4		0,0		0,0	3	27,3		0,0	4	36,4	4	36,4		0,0		
		W	2	1	50,0		0,0		0,0		0,0	1	50,0		0,0		0,0		0,0		
		G	13	5	38,5		0,0		0,0	3	23,1	1	7,7	4	30,8	4	30,8		0,0		
****00	Diebstahl insgesamt	M	12.839	6.745	52,5	1.872	14,6	1.299	10,1	1.636	12,7	1.611	12,5	576	4,5	304	2,4	334	2,6		
		W	4.349	2.648	60,9	659	15,2	413	9,5	450	10,3	234	5,4	50	1,1	23	0,5	32	0,7		
		G	17.188	9.393	54,6	2.531	14,7	1.712	10,0	2.086	12,1	1.845	10,7	626	3,6	327	1,9	366	2,1		
***200	Diebstahl insg. von Moped/Krad einschl. unbefugte Gebrauch	M	248	113	45,6	53	21,4	25	10,1	26	10,5	39	15,7	8	3,2	7	2,8	1	0,4		
		W	6	4	66,7	1	16,7		0,0	1	16,7		0,0		0,0		0,0		0,0		
		G	254	117	46,1	54	21,3	25	9,8	27	10,6	39	15,4	8	3,1	7	2,8	1	0,4		
***300	Diebstahl insg. von Fahrrad einschl. unbefugter Gebrauch	M	784	505	64,4	90	11,5	59	7,5	63	8,0	65	8,3	34	4,3	23	2,9	14	1,8		
		W	66	48	72,7	7	10,6	1	1,5	5	7,6	4	6,1	2	3,0	1	1,5	1	1,5		
		G	850	553	65,1	97	11,4	60	7,1	68	8,0	69	8,1	36	4,2	24	2,8	15	1,8		
***400	Diebstahl insg. von Schusswaffen	M	8	3	37,5	2	25,0		0,0		0,0	1	12,5	2	25,0	1	12,5	1	12,5		
		W																			
		G	8	3	37,5	2	25,0		0,0		0,0	1	12,5	2	25,0	1	12,5	1	12,5		
***500	Diebstahl insg. von unbaren ZM	M	131	61	46,6	18	13,7	16	12,2	22	16,8	3	2,3	12	9,2	8	6,1	4	3,1		
		W	48	18	37,5	8	16,7	5	10,4	7	14,6	8	16,7	2	4,2	1	2,1	1	2,1		
		G	179	79	44,1	26	14,5	21	11,7	29	16,2	11	6,1	14	7,8	9	5,0	5	2,8		
***700	Diebstahl insg. von/aus Automaten	M	83	46	55,4	16	19,3	5	6,0	15	18,1	3	3,6	5	6,0	3	3,6	2	2,4		
		W	7	4	57,1	3	42,9		0,0		0,0		0,0		0,0		0,0		0,0		
		G	90	50	55,6	19	21,1	5	5,6	15	16,7	3	3,3	5	5,6	3	3,3	2	2,2		
***800	Diebstahl insg. von Antiquitäten, Kunst- und sakralen Gegenständen	M	10	3	30,0		0,0	1	10,0	5	50,0	1	10,0		0,0		0,0		0,0		
		W	4	2	50,0	2	50,0		0,0		0,0		0,0		0,0		0,0		0,0		
		G	14	5	35,7	2	14,3	1	7,1	5	35,7	1	7,1		0,0		0,0		0,0		
*00000	Diebstahl insg. - Sonstiger	M	3.189	1.692	53,1	466	14,6	302	9,5	385	12,1	324	10,2	152	4,8	77	2,4	79	2,5		
		W	681	409	60,1	87	12,8	63	9,3	88	12,9	37	5,4	8	1,2	4	0,6	5	0,7		
		G	3.870	2.101	54,3	553	14,3	365	9,4	473	12,2	361	9,3	160	4,1	81	2,1	84	2,2		
*01*00	Diebstahl insg. in/aus Gärten, Gartenanlagen, Gartenkolonien	M	247	150	60,7	28	11,3	13	5,3	33	13,4	23	9,3	4	1,6	2	0,8	2	0,8		
		W	46	34	73,9	2	4,3	4	8,7	6	13,0		0,0		0,0		0,0		0,0		
		G	293	184	62,8	30	10,2	17	5,8	39	13,3	23	7,8	4	1,4	2	0,7	2	0,7		
*02*00	Diebstahl insg. in/aus Bungalow, Gartenlauben	M	216	123	56,9	31	14,4	20	9,3	16	7,4	25	11,6	11	5,1	7	3,2	6	2,8		
		W	23	16	69,6	1	4,3	1	4,3	3	13,0	2	8,7		0,0		0,0		0,0		
		G	239	139	58,2	32	13,4	21	8,8	19	7,9	27	11,3	11	4,6	7	2,9	6	2,5		
*03*00	Diebstahl insg. in/aus Gärten, Gartenlauben und Gartenanlagen	M	418	250	59,8	49	11,7	33	7,9	46	11,0	40	9,6	13	3,1	8	1,9	7	1,7		
		W	66	48	72,7	3	4,5	5	7,6	8	12,1	2	3,0		0,0		0,0		0,0		
		G	484	298	61,6	52	10,7	38	7,9	54	11,2	42	8,7	13	2,7	8	1,7	7	1,4		
*04*00	Diebstahl insg. in/aus Garagen, Carports	M	297	160	53,9	47	15,8	29	9,8	30	10,1	22	7,4	23	7,7	10	3,4	14	4,7		
		W	17	10	58,8	1	5,9	1	5,9	5	29,4		0,0		0,0		0,0		0,0		
		G	314	170	54,1	48	15,3	30	9,6	35	11,1	22	7,0	23	7,3	10	3,2	14	4,5		

Schl.- zahl der Tat	Straftat	SEXUS	Tatver- dächtige insgesamt	Tatverdächtige mit Wohnsitz										TV ohne festen / mit unbekanntem		ohne festen		Wohnsitz	
				in der Tatortgemeinde		im Landkreis der Tatortgemeinde		im übrigen Bundesland		im übrigen Bundesgebiet		außerhalb des Bundesgebietes		Wohnsitz insgesamt		Wohnsitz		unbekannt	
				Anzahl	in %	Anzahl	in %	Anzahl	in %	Anzahl	in %	Anzahl	in %	Anzahl	in %	Anzahl	in %	Anzahl	in %
1	2	3	4	5	6	7	8	9	10	11	12	13	14	15	16	17	18	19	20
*05*00	Diebstahl insg. in/aus Banken, Sparkassen, Postfilialen und -agenturen u. dgl.	M	31	15	48,4	4	12,9	3	9,7	4	12,9	2	6,5	3	9,7	2	6,5	1	3,2
		W	5	3	60,0	2	40,0		0,0		0,0		0,0		0,0		0,0		0,0
		G	36	18	50,0	6	16,7	3	8,3	4	11,1	2	5,6	3	8,3	2	5,6	1	2,8
*10*00	Diebstahl insg. in/aus Dienst-, Büro-, Fabrikations- ,Werkstatt- u. Lagerräumen	M	1.256	591	47,1	220	17,5	156	12,4	163	13,0	143	11,4	60	4,8	35	2,8	30	2,4
		W	153	90	58,8	32	20,9	17	11,1	12	7,8	5	3,3	3	2,0	3	2,0		0,0
		G	1.409	681	48,3	252	17,9	173	12,3	175	12,4	148	10,5	63	4,5	38	2,7	30	2,1
*15*00	Diebstahl insg. in/aus Gaststätten, Kantinen, Hotels und Pensionen	M	253	151	59,7	43	17,0	30	11,9	20	7,9	14	5,5	15	5,9	10	4,0	5	2,0
		W	24	10	41,7	6	25,0	5	20,8	2	8,3		0,0	2	8,3	2	8,3		0,0
		G	277	161	58,1	49	17,7	35	12,6	22	7,9	14	5,1	17	6,1	12	4,3	5	1,8
*25*00	Diebstahl insg. in/aus Kiosken, Warenhäusern, Verkaufsräumen	M	6.134	3.294	53,7	874	14,2	576	9,4	731	11,9	693	11,3	230	3,7	133	2,2	116	1,9
		W	3.029	1.865	61,6	463	15,3	276	9,1	279	9,2	174	5,7	25	0,8	11	0,4	14	0,5
		G	9.163	5.159	56,3	1.337	14,6	852	9,3	1.010	11,0	867	9,5	255	2,8	144	1,6	130	1,4
*26*00	Diebstahl insg. Ladendiebstahl	M	5.746	3.092	53,8	814	14,2	537	9,3	668	11,6	651	11,3	206	3,6	118	2,1	105	1,8
		W	2.966	1.834	61,8	455	15,3	268	9,0	276	9,3	162	5,5	23	0,8	11	0,4	12	0,4
		G	8.712	4.926	56,5	1.269	14,6	805	9,2	944	10,8	813	9,3	229	2,6	129	1,5	117	1,3
*35*00	Diebstahl insg. in/aus Wohnungen	M	1.275	732	57,4	151	11,8	128	10,0	183	14,4	39	3,1	93	7,3	44	3,5	59	4,6
		W	402	239	59,5	55	13,7	43	10,7	54	13,4	8	2,0	14	3,5	4	1,0	10	2,5
		G	1.677	971	57,9	206	12,3	171	10,2	237	14,1	47	2,8	107	6,4	48	2,9	69	4,1
*36*00	Tageswohnungseinbruch	M	260	113	43,5	24	9,2	27	10,4	49	18,8	24	9,2	42	16,2	24	9,2	24	9,2
		W	39	22	56,4	3	7,7	5	12,8	3	7,7	4	10,3	3	7,7	1	2,6	2	5,1
		G	299	135	45,2	27	9,0	32	10,7	52	17,4	28	9,4	45	15,1	25	8,4	26	8,7
*40*00	Diebstahl insg. in/aus Boden-, Kellerräumen und Waschküchen	M	362	267	73,8	27	7,5	22	6,1	11	3,0	27	7,5	14	3,9	10	2,8	4	1,1
		W	53	32	60,4	8	15,1	2	3,8	5	9,4	3	5,7	3	5,7	1	1,9	2	3,8
		G	415	299	72,0	35	8,4	24	5,8	16	3,9	30	7,2	17	4,1	11	2,7	6	1,4
*45*00	Diebstahl insg. in/aus Baubuden und Baustellen	M	248	127	51,2	45	18,1	17	6,9	21	8,5	38	15,3	7	2,8	5	2,0	3	1,2
		W	22	13	59,1	3	13,6	2	9,1	4	18,2		0,0		0,0		0,0		0,0
		G	270	140	51,9	48	17,8	19	7,0	25	9,3	38	14,1	7	2,6	5	1,9	3	1,1
*50*00	Diebstahl insg. an/aus Kfz	M	759	238	31,4	109	14,4	104	13,7	86	11,3	228	30,0	40	5,3	27	3,6	14	1,8
		W	51	27	52,9	7	13,7	6	11,8	4	7,8	7	13,7	1	2,0		0,0	1	2,0
		G	810	265	32,7	116	14,3	110	13,6	90	11,1	235	29,0	41	5,1	27	3,3	15	1,9
*56000	Diebstahl insgesamt an Fahrrädern	M	56	36	64,3	7	12,5	3	5,4	6	10,7	2	3,6	3	5,4	1	1,8	2	3,6
		W	7	6	85,7	1	14,3		0,0		0,0		0,0		0,0		0,0		0,0
		G	63	42	66,7	8	12,7	3	4,8	6	9,5	2	3,2	3	4,8	1	1,6	2	3,2
*57000	Diebstahl insgesamt an Wasserfahrzeugen	M	5	2	40,0	1	20,0	2	40,0		0,0		0,0		0,0		0,0		0,0
		W	1		0,0		0,0		0,0	1	100,0		0,0		0,0		0,0		0,0
		G	6	2	33,3	1	16,7	2	33,3	1	16,7		0,0		0,0		0,0		0,0
*60000	Diebstahl insg. von/in/aus sonstigen Wasserfahrzeugen	M	54	19	35,2	12	22,2	7	13,0	7	13,0	12	22,2	1	1,9	1	1,9		0,0
		W	6	4	66,7		0,0	1	16,7	1	16,7		0,0		0,0		0,0		0,0
		G	60	23	38,3	12	20,0	8	13,3	8	13,3	12	20,0	1	1,7	1	1,7		0,0
*61000	Diebstahl insg. von Motorboot	M	4		0,0	3	75,0		0,0	1	25,0		0,0		0,0		0,0		0,0
		W	1	1	100,0		0,0		0,0		0,0		0,0		0,0		0,0		0,0
		G	5	1	20,0	3	60,0		0,0	1	20,0		0,0		0,0		0,0		0,0

Polizeiliche Kriminalstatistik Land Brandenburg
Tatort-Wohnortbeziehung der Tatverdächtigen
 Berichtsjahr 2012

Schl.- zahl der Tat	Straftat	S E X U S	Tatver- dächtige insgesamt	Tatverdächtige mit Wohnsitz										TV ohne festen / mit unbekanntem Wohnsitz insgesamt		ohne festen Wohnsitz		Wohnsitz unbekannt			
				in der Tatortgemeinde		im Landkreis der Tatortgemeinde		im übrigen Bundesland		im übrigen Bundesgebiet		außerhalb des Bundesgebietes		Anzahl	in %	Anzahl	in %	Anzahl	in %	Anzahl	in %
				Anzahl	in %	Anzahl	in %	Anzahl	in %	Anzahl	in %	Anzahl	in %								
1	2	3	4	5	6	7	8	9	10	11	12	13	14	15	16	17	18	19	20		
*63000	Diebstahl insg. von Ruderboot	M	20	11	55,0	3	15,0	2	10,0	3	15,0		0,0	1	5,0	1	5,0		0,0		
		W	4	3	75,0		0,0	1	25,0		0,0		0,0		0,0		0,0		0,0		
		G	24	14	58,3	3	12,5	3	12,5	3	12,5		0,0	1	4,2	1	4,2		0,0		
*64*00	Diebstahl insg. in/aus Motorboot	M	9	5	55,6	5	55,6		0,0		0,0	2	22,2		0,0		0,0		0,0		
		W																			
		G	9	5	55,6	5	55,6		0,0		0,0	2	22,2		0,0		0,0		0,0		
*65*00	Diebstahl insg. in/aus Segelboot	M	6	3	50,0		0,0	1	16,7	2	33,3		0,0		0,0		0,0		0,0		
		W																			
		G	6	3	50,0		0,0	1	16,7	2	33,3		0,0		0,0		0,0		0,0		
*67000	Diebstahl insg. von Bootsmotoren	M	19	1	5,3	1	5,3	4	21,1	1	5,3	12	63,2		0,0		0,0		0,0		
		W																			
		G	19	1	5,3	1	5,3	4	21,1	1	5,3	12	63,2		0,0		0,0		0,0		
*68000	Diebstahl insg. von Außenbordmotoren	M	12		0,0		0,0	2	16,7		0,0	10	83,3		0,0		0,0		0,0		
		W																			
		G	12		0,0		0,0	2	16,7		0,0	10	83,3		0,0		0,0		0,0		
*71000	Diebstahl insg. von Btm aus Apotheken	M	3	2	66,7		0,0	1	33,3		0,0		0,0		0,0		0,0		0,0		
		W																			
		G	3	2	66,7		0,0	1	33,3		0,0		0,0		0,0		0,0		0,0		
*72000	Diebstahl insg. von Btm aus Arztpraxen	M	3	2	66,7		0,0	1	33,3		0,0		0,0		0,0		0,0		0,0		
		W																			
		G	3	2	66,7		0,0	1	33,3		0,0		0,0		0,0		0,0		0,0		
*73000	Diebstahl insg. von Btm aus Krankenhäusern	M	4	2	50,0		0,0	1	25,0	1	25,0		0,0		0,0		0,0		0,0		
		W	2	1	50,0		0,0	1	50,0		0,0		0,0		0,0		0,0		0,0		
		G	6	3	50,0		0,0	2	33,3	1	16,7		0,0		0,0		0,0		0,0		
*81000	Diebstahl insg. von Fisch	M	9	6	66,7	1	11,1	2	22,2		0,0		0,0		0,0		0,0		0,0		
		W																			
		G	9	6	66,7	1	11,1	2	22,2		0,0		0,0		0,0		0,0		0,0		
*85000	Diebstahl insg. auf Friedhöfen und Grabstätten	M	14	9	64,3	2	14,3		0,0	4	28,6		0,0		0,0		0,0		0,0		
		W	5	3	60,0	1	20,0		0,0	1	20,0		0,0		0,0		0,0		0,0		
		G	19	12	63,2	3	15,8		0,0	5	26,3		0,0		0,0		0,0		0,0		
*86*00	Diebstahl insg. auf Campingplätzen- und Raststätten	M	35	6	17,1	9	25,7	5	14,3	9	25,7	6	17,1		0,0		0,0		0,0		
		W	4	2	50,0	1	25,0		0,0	1	25,0		0,0		0,0		0,0		0,0		
		G	39	8	20,5	10	25,6	5	12,8	10	25,6	6	15,4		0,0		0,0		0,0		
*90*00	Diebstahl insg. Taschendiebstahl	M	42	25	59,5	1	2,4	2	4,8	7	16,7		0,0	7	16,7	5	11,9	2	4,8		
		W	16	7	43,8		0,0	1	6,3	2	12,5	4	25,0	3	18,8	2	12,5	1	6,3		
		G	58	32	55,2	1	1,7	3	5,2	9	15,5	4	6,9	10	17,2	7	12,1	3	5,2		
500000	Vermögens- und Fälschungsdelikte	M	12.222	5.069	41,5	1.474	12,1	1.420	11,6	3.198	26,2	966	7,9	847	6,9	463	3,8	423	3,5		
		W	5.173	2.798	54,1	778	15,0	570	11,0	981	19,0	130	2,5	128	2,5	56	1,1	74	1,4		
		G	17.395	7.867	45,2	2.252	12,9	1.990	11,4	4.179	24,0	1.096	6,3	975	5,6	519	3,0	497	2,9		
510000	Betrug davon:	M	9.092	3.597	39,6	1.085	11,9	1.060	11,7	2.643	29,1	580	6,4	681	7,5	343	3,8	369	4,1		
		W	3.989	2.074	52,0	616	15,4	447	11,2	841	21,1	87	2,2	87	2,2	27	0,7	62	1,6		
		G	13.081	5.671	43,4	1.701	13,0	1.507	11,5	3.484	26,6	667	5,1	768	5,9	370	2,8	431	3,3		

Schl.- zahl der Tat	Straftat	S E X U S	Tatver- dächtige insgesamt	Tatverdächtige mit Wohnsitz										TV ohne festen / mit unbekanntem Wohnsitz insgesamt		ohne festen Wohnsitz		Wohnsitz unbekannt			
				in der Tatortgemeinde		im Landkreis der Tatortgemeinde		im übrigen Bundesland		im übrigen Bundesgebiet		außerhalb des Bundesgebietes		Anzahl	in %	Anzahl	in %	Anzahl	in %	Anzahl	in %
				Anzahl	in %	Anzahl	in %	Anzahl	in %	Anzahl	in %	Anzahl	in %								
1	2	3	4	5	6	7	8	9	10	11	12	13	14	15	16	17	18	19	20		
511000	Waren- und Warenkreditbetrug	M	3.285	1.387	42,2	286	8,7	352	10,7	1.007	30,7	193	5,9	221	6,7	49	1,5	186	5,7		
		W	1.460	814	55,8	148	10,1	179	12,3	326	22,3	27	1,8	27	1,8	4	0,3	24	1,6		
		G	4.745	2.201	46,4	434	9,1	531	11,2	1.333	28,1	220	4,6	248	5,2	53	1,1	210	4,4		
511100	Betrügerisches Erlangen von Kfz	M	57	7	12,3	10	17,5	14	24,6	23	40,4	2	3,5	2	3,5		0,0	2	3,5		
		W	6	3	50,0	2	33,3		0,0	1	16,7		0,0		0,0		0,0		0,0		
		G	63	10	15,9	12	19,0	14	22,2	24	38,1	2	3,2	2	3,2		0,0	2	3,2		
511200	Sonstiger Warenkreditbetrug	M	2.154	818	38,0	231	10,7	258	12,0	603	28,0	161	7,5	174	8,1	40	1,9	146	6,8		
		W	1.084	606	55,9	124	11,4	155	14,3	198	18,3	20	1,8	20	1,8	4	0,4	17	1,6		
		G	3.238	1.424	44,0	355	11,0	413	12,8	801	24,7	181	5,6	194	6,0	44	1,4	163	5,0		
511201	Tankbetrug	M	1.022	198	19,4	142	13,9	156	15,3	384	37,6	133	13,0	43	4,2	14	1,4	35	3,4		
		W	256	53	20,7	56	21,9	56	21,9	86	33,6	15	5,9	2	0,8		0,0	2	0,8		
		G	1.278	251	19,6	198	15,5	212	16,6	470	36,8	148	11,6	45	3,5	14	1,1	37	2,9		
511300	Warenbetrug	M	1.141	599	52,5	50	4,4	86	7,5	388	34,0	30	2,6	46	4,0	10	0,9	38	3,3		
		W	390	217	55,6	22	5,6	25	6,4	128	32,8	7	1,8	8	2,1		0,0	8	2,1		
		G	1.531	816	53,3	72	4,7	111	7,3	516	33,7	37	2,4	54	3,5	10	0,7	46	3,0		
512000	Grundstücks- und Baubetrug	M	58	19	32,8	12	20,7	4	6,9	20	34,5	1	1,7	2	3,4		0,0	2	3,4		
		W	6	5	83,3		0,0		0,0	1	16,7		0,0		0,0		0,0		0,0		
		G	64	24	37,5	12	18,8	4	6,3	21	32,8	1	1,6	2	3,1		0,0	2	3,1		
513000	Beteiligungs- und Kapitalanlagebetrug davon:	M	32	6	18,8	4	12,5	4	12,5	16	50,0	1	3,1	1	3,1		0,0	1	3,1		
		W	13	2	15,4	2	15,4	4	30,8	5	38,5		0,0		0,0		0,0		0,0		
		G	45	8	17,8	6	13,3	8	17,8	21	46,7	1	2,2	1	2,2		0,0	1	2,2		
513200	Anlagebetrug	M	25	5	20,0	2	8,0	4	16,0	13	52,0	1	4,0		0,0		0,0		0,0		
		W	7	2	28,6		0,0	2	28,6	3	42,9		0,0		0,0		0,0		0,0		
		G	32	7	21,9	2	6,3	6	18,8	16	50,0	1	3,1		0,0		0,0		0,0		
513400	Beteiligungs- und Anlagebetrug	M	2		0,0		0,0		0,0	2	100,0		0,0		0,0		0,0		0,0		
		W	1		0,0		0,0		0,0	1	100,0		0,0		0,0		0,0		0,0		
		G	3		0,0		0,0		0,0	3	100,0		0,0		0,0		0,0		0,0		
513500	Kautionsbetrug	M	3		0,0	2	66,7		0,0		0,0		0,0	1	33,3		0,0	1	33,3		
		W	4		0,0	1	25,0	2	50,0	1	25,0		0,0		0,0		0,0		0,0		
		G	7		0,0	3	42,9	2	28,6	1	14,3		0,0	1	14,3		0,0	1	14,3		
513600	Umschuldungs- und Kautionsbetrug	M	2	1	50,0		0,0		0,0	1	50,0		0,0		0,0		0,0		0,0		
		W	1		0,0	1	100,0		0,0		0,0		0,0		0,0		0,0		0,0		
		G	3	1	33,3	1	33,3		0,0	1	33,3		0,0		0,0		0,0		0,0		
514000	Geldkreditbetrug	M	147	45	30,6	16	10,9	39	26,5	38	25,9	1	0,7	8	5,4		0,0	8	5,4		
		W	57	19	33,3	6	10,5	8	14,0	19	33,3	1	1,8	4	7,0	1	1,8	3	5,3		
		G	204	64	31,4	22	10,8	47	23,0	57	27,9	2	1,0	12	5,9	1	0,5	11	5,4		
514100	Kreditbetrug § 265b StGB	M	13	4	30,8	1	7,7	4	30,8	4	30,8		0,0		0,0		0,0		0,0		
		W	5	2	40,0	1	20,0		0,0	2	40,0		0,0		0,0		0,0		0,0		
		G	18	6	33,3	2	11,1	4	22,2	6	33,3		0,0		0,0		0,0		0,0		
514200	Subventionsbetrug	M	57	16	28,1	4	7,0	23	40,4	14	24,6		0,0		0,0		0,0		0,0		
		W	13	5	38,5	2	15,4	2	15,4	2	15,4		0,0	2	15,4		0,0	2	15,4		
		G	70	21	30,0	6	8,6	25	35,7	16	22,9		0,0	2	2,9		0,0	2	2,9		

Schl.- zahl der Tat	Straftat	S E X U S	Tatver- dächtige insgesamt	Tatverdächtige mit Wohnsitz										TV ohne festen / mit unbekanntem Wohnsitz insgesamt		ohne festen Wohnsitz		Wohnsitz unbekannt			
				in der Tatortgemeinde		im Landkreis der Tatortgemeinde		im übrigen Bundesland		im übrigen Bundesgebiet		außerhalb des Bundesgebietes		Anzahl	in %	Anzahl	in %	Anzahl	in %	Anzahl	in %
				Anzahl	in %	Anzahl	in %	Anzahl	in %	Anzahl	in %	Anzahl	in %								
1	2	3	4	5	6	7	8	9	10	11	12	13	14	15	16	17	18	19	20		
514300	Kreditbetrug § 263 StGB	M	67	25	37,3	11	16,4	12	17,9	14	20,9		0,0	5	7,5		0,0	5	7,5		
		W	34	12	35,3	3	8,8	6	17,6	10	29,4	1	2,9	2	5,9	1	2,9	1	2,9		
		G	101	37	36,6	14	13,9	18	17,8	24	23,8	1	1,0	7	6,9	1	1,0	6	5,9		
514400	Wechselbetrug	M	7		0,0		0,0		0,0	3	42,9	1	14,3	3	42,9		0,0	3	42,9		
		W	4		0,0		0,0		0,0	4	100,0		0,0		0,0		0,0		0,0		
		G	11		0,0		0,0		0,0	7	63,6	1	9,1	3	27,3		0,0	3	27,3		
514500	Wertpapierbetrug	M	3		0,0		0,0		0,0	3	100,0		0,0		0,0		0,0		0,0		
		W	1		0,0		0,0		0,0	1	100,0		0,0		0,0		0,0		0,0		
		G	4		0,0		0,0		0,0	4	100,0		0,0		0,0		0,0		0,0		
515000	Erschleichen von Leistungen	M	1.789	487	27,2	241	13,5	253	14,1	477	26,7	223	12,5	266	14,9	243	13,6	28	1,6		
		W	437	160	36,6	57	13,0	62	14,2	126	28,8	26	5,9	22	5,0	17	3,9	5	1,1		
		G	2.226	647	29,1	298	13,4	315	14,2	603	27,1	249	11,2	288	12,9	260	11,7	33	1,5		
516000	Betrug m. rechsw. erl. unbarer ZM	M	320	135	42,2	21	6,6	27	8,4	97	30,3	22	6,9	29	9,1	9	2,8	21	6,6		
		W	124	62	50,0	12	9,7	12	9,7	33	26,6	6	4,8	5	4,0	2	1,6	3	2,4		
		G	444	197	44,4	33	7,4	39	8,8	130	29,3	28	6,3	34	7,7	11	2,5	24	5,4		
516200	Betrug m. rechsw. erl. Debitkarten ohne PIN (Lastschriftverfahren)	M	46	13	28,3	2	4,3	5	10,9	18	39,1	2	4,3	10	21,7	4	8,7	6	13,0		
		W	14	5	35,7		0,0	4	28,6	6	42,9		0,0	1	7,1		0,0	1	7,1		
		G	60	18	30,0	2	3,3	9	15,0	24	40,0	2	3,3	11	18,3	4	6,7	7	11,7		
516300	Betrug m. rechsw. erl. Debitkarten mit PIN	M	113	62	54,9	15	13,3	12	10,6	18	15,9	6	5,3	6	5,3	4	3,5	3	2,7		
		W	57	36	63,2	8	14,0	5	8,8	6	10,5	3	5,3	3	5,3	2	3,5	1	1,8		
		G	170	98	57,6	23	13,5	17	10,0	24	14,1	9	5,3	9	5,3	6	3,5	4	2,4		
516400	Betrug m. rechsw. erlangter Kreditkarten	M	35	13	37,1	1	2,9	2	5,7	12	34,3	3	8,6	4	11,4	1	2,9	3	8,6		
		W	16	7	43,8	3	18,8	3	18,8	3	18,8	1	6,3		0,0		0,0		0,0		
		G	51	20	39,2	4	7,8	5	9,8	15	29,4	4	7,8	4	7,8	1	2,0	3	5,9		
516500	Betrug m. rechsw. erl. Daten von Zahlungskarten	M	116	42	36,2	3	2,6	5	4,3	47	40,5	8	6,9	11	9,5	1	0,9	10	8,6		
		W	37	16	43,2	1	2,7	1	2,7	16	43,2	2	5,4	1	2,7		0,0	1	2,7		
		G	153	58	37,9	4	2,6	6	3,9	63	41,2	10	6,5	12	7,8	1	0,7	11	7,2		
516900	Betrug m. rechsw. erl. sonstiger unbarer ZM	M	24	8	33,3		0,0	3	12,5	8	33,3	4	16,7	1	4,2		0,0	1	4,2		
		W	4	1	25,0		0,0		0,0	3	75,0		0,0		0,0		0,0		0,0		
		G	28	9	32,1		0,0	3	10,7	11	39,3	4	14,3	1	3,6		0,0	1	3,6		
517000	Sonstiger Betrug	M	3.937	1.687	42,8	535	13,6	420	10,7	1.068	27,1	158	4,0	184	4,7	54	1,4	138	3,5		
		W	2.036	1.077	52,9	400	19,6	188	9,2	351	17,2	30	1,5	33	1,6	6	0,3	27	1,3		
		G	5.973	2.764	46,3	935	15,7	608	10,2	1.419	23,8	188	3,1	217	3,6	60	1,0	165	2,8		
517100	Leistungsbetrug	M	181	46	25,4	14	7,7	25	13,8	74	40,9	13	7,2	16	8,8	1	0,6	15	8,3		
		W	25	7	28,0	1	4,0	6	24,0	9	36,0	1	4,0	2	8,0		0,0	2	8,0		
		G	206	53	25,7	15	7,3	31	15,0	83	40,3	14	6,8	18	8,7	1	0,5	17	8,3		
517200	Leistungskreditbetrug	M	430	210	48,8	48	11,2	57	13,3	104	24,2	5	1,2	12	2,8	4	0,9	8	1,9		
		W	215	116	54,0	45	20,9	22	10,2	32	14,9		0,0	2	0,9		0,0	2	0,9		
		G	645	326	50,5	93	14,4	79	12,2	136	21,1	5	0,8	14	2,2	4	0,6	10	1,6		
517300	Arbeitsvermittlungsbetrug	M	44	27	61,4		0,0	10	22,7	7	15,9		0,0		0,0		0,0		0,0		
		W	15	9	60,0	1	6,7	4	26,7	2	13,3		0,0		0,0		0,0		0,0		
		G	59	36	61,0	1	1,7	14	23,7	9	15,3		0,0		0,0		0,0		0,0		

Schl.- zahl der Tat	Straftat	S E X U S	Tatver- dächtige insgesamt	Tatverdächtige mit Wohnsitz										TV ohne festen / mit unbekanntem		ohne festen		Wohnsitz		
				in der Tatortgemeinde		im Landkreis der Tatortgemeinde		im übrigen Bundesland		im übrigen Bundesgebiet		außerhalb des Bundesgebietes		Wohnsitz insgesamt		Wohnsitz		unbekannt		
				Anzahl	in %	Anzahl	in %	Anzahl	in %	Anzahl	in %	Anzahl	in %	Anzahl	in %	Anzahl	in %	Anzahl	in %	
1	2	3	4	5	6	7	8	9	10	11	12	13	14	15	16	17	18	19	20	
517400	Betrug z.N.v. Versich. und Versich.missbrauch	M	78	44	56,4	9	11,5	11	14,1	13	16,7	1	1,3	1	1,3		0,0	1	1,3	
		W	37	26	70,3	4	10,8	2	5,4	4	10,8		0,0	1	2,7	1	2,7		0,0	
		G	115	70	60,9	13	11,3	13	11,3	17	14,8	1	0,9	2	1,7	1	0,9	1	0,9	
517500	Computerbetrug	M	91	31	34,1	2	2,2		0,0	39	42,9	9	9,9	10	11,0	1	1,1	9	9,9	
		W	26	14	53,8		0,0	1	3,8	7	26,9	3	11,5	1	3,8		0,0	1	3,8	
		G	117	45	38,5	2	1,7	1	0,9	46	39,3	12	10,3	11	9,4	1	0,9	10	8,5	
520000	Veruntreuungen davon:	M	556	300	54,0	58	10,4	82	14,7	112	20,1	10	1,8	8	1,4		0,0	8	1,4	
		W	185	107	57,8	27	14,6	23	12,4	20	10,8	6	3,2	3	1,6		0,0	3	1,6	
		G	741	407	54,9	85	11,5	105	14,2	132	17,8	16	2,2	11	1,5		0,0	11	1,5	
521000	Untreue darunter:	M	182	93	51,1	18	9,9	38	20,9	31	17,0	1	0,5	3	1,6		0,0	3	1,6	
		W	101	55	54,5	17	16,8	15	14,9	8	7,9	4	4,0	2	2,0		0,0	2	2,0	
		G	283	148	52,3	35	12,4	53	18,7	39	13,8	5	1,8	5	1,8		0,0	5	1,8	
521100	Untreue bei Kapitalanlagegeschäften	M	1	1	100,0		0,0		0,0		0,0		0,0		0,0		0,0		0,0	
		W																		0,0
		G	1	1	100,0		0,0		0,0		0,0		0,0		0,0		0,0			0,0
522000	Vorenthalten und Veruntreuen von Arbeitsentgelt	M	379	209	55,1	40	10,6	45	11,9	83	21,9	9	2,4	5	1,3		0,0	5	1,3	
		W	83	52	62,7	11	13,3	8	9,6	10	12,0	2	2,4	1	1,2		0,0	1	1,2	
		G	462	261	56,5	51	11,0	53	11,5	93	20,1	11	2,4	6	1,3		0,0	6	1,3	
523000	Missbrauch von Scheck- und Kreditkarten	M																		
		W	2		0,0		0,0		0,0	2	100,0		0,0		0,0		0,0		0,0	
		G	2		0,0		0,0		0,0	2	100,0		0,0		0,0		0,0		0,0	
530000	Unterschlagung	M	1.471	850	57,8	157	10,7	164	11,1	242	16,5	33	2,2	51	3,5	23	1,6	31	2,1	
		W	655	470	71,8	65	9,9	48	7,3	62	9,5	6	0,9	7	1,1	1	0,2	6	0,9	
		G	2.126	1.320	62,1	222	10,4	212	10,0	304	14,3	39	1,8	58	2,7	24	1,1	37	1,7	
531000	Unterschlagung von Kfz	M	240	101	42,1	24	10,0	39	16,3	54	22,5	15	6,3	13	5,4	6	2,5	7	2,9	
		W	56	26	46,4	6	10,7	7	12,5	15	26,8	3	5,4		0,0		0,0		0,0	
		G	296	127	42,9	30	10,1	46	15,5	69	23,3	18	6,1	13	4,4	6	2,0	7	2,4	
540000	Urkundenfälschung darunter:	M	1.531	468	30,6	210	13,7	174	11,4	270	17,6	331	21,6	121	7,9	102	6,7	20	1,3	
		W	464	197	42,5	81	17,5	62	13,4	69	14,9	33	7,1	33	7,1	30	6,5	3	0,6	
		G	1.995	665	33,3	291	14,6	236	11,8	339	17,0	364	18,2	154	7,7	132	6,6	23	1,2	
541000	Fälschung technischer Aufzeichnungen	M	104	9	8,7	14	13,5	15	14,4	37	35,6	29	27,9		0,0		0,0		0,0	
		W	3	2	66,7	1	33,3		0,0		0,0		0,0		0,0		0,0		0,0	
		G	107	11	10,3	15	14,0	15	14,0	37	34,6	29	27,1		0,0		0,0		0,0	
542000	Fälschung zur Erlangung von Btm	M	10	4	40,0	1	10,0	2	20,0	4	40,0		0,0	1	10,0	1	10,0		0,0	
		W	7	1	14,3	1	14,3	3	42,9	2	28,6		0,0	1	14,3	1	14,3		0,0	
		G	17	5	29,4	2	11,8	5	29,4	6	35,3		0,0	2	11,8	2	11,8		0,0	
543000	Fälschung beweisbarer Daten, Täuschung im Rechtsverkehr bei Datenverarbeitung	M	65	24	36,9	5	7,7	9	13,8	24	36,9	4	6,2		0,0		0,0		0,0	
		W	15	9	60,0	1	6,7	2	13,3	3	20,0		0,0		0,0		0,0		0,0	
		G	80	33	41,3	6	7,5	11	13,8	27	33,8	4	5,0		0,0		0,0		0,0	
550000	Geld- und Wertzeichenfälschung	M	120	51	42,5	19	15,8	5	4,2	25	20,8	23	19,2	3	2,5	2	1,7	1	0,8	
		W	51	30	58,8	11	21,6	3	5,9	5	9,8	1	2,0	1	2,0	1	2,0		0,0	
		G	171	81	47,4	30	17,5	8	4,7	30	17,5	24	14,0	4	2,3	3	1,8	1	0,6	

Schl.- zahl der Tat	Straftat	S E X U S	Tatver- dächtige insgesamt	Tatverdächtige mit Wohnsitz										TV ohne festen / mit unbekanntem		ohne festen		Wohnsitz		
				in der Tatortgemeinde		im Landkreis der Tatortgemeinde		im übrigen Bundesland		im übrigen Bundesgebiet		außerhalb des Bundesgebietes		Wohnsitz insgesamt		Wohnsitz		unbekannt		
				Anzahl	in %	Anzahl	in %	Anzahl	in %	Anzahl	in %	Anzahl	in %	Anzahl	in %	Anzahl	in %	Anzahl	in %	
1	2	3	4	5	6	7	8	9	10	11	12	13	14	15	16	17	18	19	20	
551000	Geld- und Wertzeichenfälschung einschl. Vorbereitungshandlungen	M	10	1	10,0		0,0		0,0	5	50,0	4	40,0		0,0		0,0		0,0	
		W	3		0,0	1	33,3		0,0	1	33,3		0,0	1	33,3		1	33,3		0,0
		G	13	1	7,7	1	7,7		0,0	6	46,2	4	30,8	1	7,7	1	7,7		1	7,7
552000	Inverkehrbringen von Falschgeld §§ 146 Abs. 1 Nr. 3, 147 StGB	M	99	49	49,5	19	19,2	5	5,1	17	17,2	12	12,1	3	3,0	2	2,0	1	1,0	
		W	47	29	61,7	10	21,3	3	6,4	4	8,5	1	2,1		0,0		0,0		0,0	
		G	146	78	53,4	29	19,9	8	5,5	21	14,4	13	8,9	3	2,1	2	1,4	1	0,7	
553000	Fälsch. v. Zahlungskarten mit/ohne Garantiefunktion, Schecks u. Wechseln davon	M	11	1	9,1		0,0		0,0	3	27,3	7	63,6		0,0		0,0		0,0	
		W	1	1	100,0		0,0		0,0		0,0		0,0		0,0		0,0		0,0	
		G	12	2	16,7		0,0		0,0	3	25,0	7	58,3		0,0		0,0		0,0	
553100	Gebr. falscher Zahlungsk. mit oder ohne Garantiefunktion, Schecks und Wechsel	M	10	1	10,0		0,0		0,0	2	20,0	7	70,0		0,0		0,0		0,0	
		W	1	1	100,0		0,0		0,0		0,0		0,0		0,0		0,0		0,0	
		G	11	2	18,2		0,0		0,0	2	18,2	7	63,6		0,0		0,0		0,0	
553200	Nachmachen, Verfälschen, Verschaffen, Feilhalten o. Überl. falscher Zahlungsk	M	1		0,0		0,0		0,0	1	100,0		0,0		0,0		0,0		0,0	
		W																		
		G	1		0,0		0,0		0,0	1	100,0		0,0		0,0		0,0		0,0	
560000	Insolvenzstraftaten	M	115	42	36,5	10	8,7	19	16,5	38	33,0	5	4,3	1	0,9		0,0	1	0,9	
		W	23	12	52,2	3	13,0	4	17,4	4	17,4		0,0		0,0		0,0		0,0	
		G	138	54	39,1	13	9,4	23	16,7	42	30,4	5	3,6	1	0,7		0,0	1	0,7	
561000	Bankrott	M	89	31	34,8	8	9,0	15	16,9	30	33,7	4	4,5	1	1,1		0,0	1	1,1	
		W	16	8	50,0	3	18,8	4	25,0	1	6,3		0,0		0,0		0,0		0,0	
		G	105	39	37,1	11	10,5	19	18,1	31	29,5	4	3,8	1	1,0		0,0	1	1,0	
563000	Verletzung der Buchführungspflicht	M	34	11	32,4	2	5,9	5	14,7	15	44,1	1	2,9		0,0		0,0		0,0	
		W	8	4	50,0		0,0	1	12,5	3	37,5		0,0		0,0		0,0		0,0	
		G	42	15	35,7	2	4,8	6	14,3	18	42,9	1	2,4		0,0		0,0		0,0	
564000	Gläubigerbegünstigung	M	6	3	50,0	1	16,7	2	33,3		0,0		0,0		0,0		0,0		0,0	
		W																		
		G	6	3	50,0	1	16,7	2	33,3		0,0		0,0		0,0		0,0		0,0	
600000	Sonstige Straftatbestände (StGB)	M	15.353	9.511	61,9	2.153	14,0	1.525	9,9	1.968	12,8	560	3,6	304	2,0	164	1,1	166	1,1	
		W	4.729	3.235	68,4	691	14,6	403	8,5	453	9,6	32	0,7	30	0,6	9	0,2	21	0,4	
		G	20.082	12.746	63,5	2.844	14,2	1.928	9,6	2.421	12,1	592	2,9	334	1,7	173	0,9	187	0,9	
610000	Erpressung	M	174	92	52,9	28	16,1	15	8,6	36	20,7	2	1,1	3	1,7	1	0,6	2	1,1	
		W	22	12	54,5	1	4,5	4	18,2	5	22,7		0,0		0,0		0,0		0,0	
		G	196	104	53,1	29	14,8	19	9,7	41	20,9	2	1,0	3	1,5	1	0,5	2	1,0	
611000	Erpressung auf sex. Grundlage	M	4	1	25,0		0,0		0,0	3	75,0		0,0		0,0		0,0		0,0	
		W																		
		G	4	1	25,0		0,0		0,0	3	75,0		0,0		0,0		0,0		0,0	
620000	Widerstand gg. die Staatsgewalt und ST gg. die öff. Ordnung	M	3.289	2.011	61,1	428	13,0	324	9,9	407	12,4	88	2,7	117	3,6	80	2,4	45	1,4	
		W	707	447	63,2	94	13,3	68	9,6	92	13,0	11	1,6	9	1,3	5	0,7	4	0,6	
		G	3.996	2.458	61,5	522	13,1	392	9,8	499	12,5	99	2,5	126	3,2	85	2,1	49	1,2	
621000	Widerstand gg. die Staatsgewalt	M	588	358	60,9	57	9,7	59	10,0	84	14,3	23	3,9	18	3,1	10	1,7	8	1,4	
		W	77	46	59,7	10	13,0	8	10,4	10	13,0	1	1,3	3	3,9		0,0	3	3,9	
		G	665	404	60,8	67	10,1	67	10,1	94	14,1	24	3,6	21	3,2	10	1,5	11	1,7	

Schl.- zahl der Tat	Straftat	S E X U S	Tatver- dächtige insgesamt	Tatverdächtige mit Wohnsitz										TV ohne festen / mit unbekanntem Wohnsitz insgesamt		ohne festen Wohnsitz		Wohnsitz unbekannt			
				in der Tatortgemeinde		im Landkreis der Tatortgemeinde		im übrigen Bundesland		im übrigen Bundesgebiet		außerhalb des Bundesgebietes		Anzahl	in %	Anzahl	in %	Anzahl	in %	Anzahl	in %
				Anzahl	in %	Anzahl	in %	Anzahl	in %	Anzahl	in %	Anzahl	in %								
1	2	3	4	5	6	7	8	9	10	11	12	13	14	15	16	17	18	19	20		
622000	Hausfriedensbruch	M	1.894	1.145	60,5	231	12,2	187	9,9	224	11,8	50	2,6	87	4,6	63	3,3	29	1,5		
		W	404	249	61,6	44	10,9	39	9,7	64	15,8	7	1,7	5	1,2	4	1,0	1	0,2		
		G	2.298	1.394	60,7	275	12,0	226	9,8	288	12,5	57	2,5	92	4,0	67	2,9	30	1,3		
622100	Hausfriedensbruch gemäß § 123 StGB	M	1.889	1.142	60,5	231	12,2	186	9,8	223	11,8	50	2,6	87	4,6	63	3,3	29	1,5		
		W	404	249	61,6	44	10,9	39	9,7	64	15,8	7	1,7	5	1,2	4	1,0	1	0,2		
		G	2.293	1.391	60,7	275	12,0	225	9,8	287	12,5	57	2,5	92	4,0	67	2,9	30	1,3		
622200	Schwerer Hausfriedensbruch	M	5	3	60,0		0,0	1	20,0	1	20,0		0,0		0,0		0,0		0,0		
		W																			
		G	5	3	60,0		0,0	1	20,0	1	20,0		0,0		0,0		0,0		0,0		
623000	Landfriedensbruch	M	73	42	57,5	4	5,5	10	13,7	18	24,7		0,0		0,0		0,0		0,0		
		W	28	24	85,7		0,0	1	3,6	3	10,7		0,0		0,0		0,0		0,0		
		G	101	66	65,3	4	4,0	11	10,9	21	20,8		0,0		0,0		0,0		0,0		
624000	Vortäuschen einer Straftat darunter:	M	270	156	57,8	52	19,3	29	10,7	30	11,1	3	1,1	2	0,7	1	0,4	1	0,4		
		W	125	79	63,2	31	24,8	8	6,4	7	5,6		0,0		0,0		0,0		0,0		
		G	395	235	59,5	83	21,0	37	9,4	37	9,4	3	0,8	2	0,5	1	0,3	1	0,3		
624100	Vortäuschen eines Raubes	M	21	10	47,6	6	28,6	3	14,3	2	9,5		0,0	1	4,8		0,0	1	4,8		
		W	8	4	50,0	1	12,5	1	12,5	2	25,0		0,0		0,0		0,0		0,0		
		G	29	14	48,3	7	24,1	4	13,8	4	13,8		0,0	1	3,4		0,0	1	3,4		
624200	Vortäuschen eines Diebstahls	M	64	37	57,8	11	17,2	6	9,4	8	12,5	2	3,1		0,0		0,0		0,0		
		W	15	8	53,3	4	26,7	3	20,0		0,0		0,0		0,0		0,0		0,0		
		G	79	45	57,0	15	19,0	9	11,4	8	10,1	2	2,5		0,0		0,0		0,0		
626000	Gewaltdarstellung darunter:	M	5	4	80,0	1	20,0		0,0		0,0		0,0		0,0		0,0		0,0		
		W																			
		G	5	4	80,0	1	20,0		0,0		0,0		0,0		0,0		0,0		0,0		
626100	Gewaltdarstellung - Schriften an Personen unter 18 Jahren	M	1	1	100,0		0,0		0,0		0,0		0,0		0,0		0,0		0,0		
		W																			
		G	1	1	100,0		0,0		0,0		0,0		0,0		0,0		0,0		0,0		
627000	Volksverhetzung	M	146	94	64,4	31	21,2	12	8,2	10	6,8	2	1,4		0,0		0,0		0,0		
		W	9	6	66,7	3	33,3	1	11,1		0,0		0,0		0,0		0,0		0,0		
		G	155	100	64,5	34	21,9	13	8,4	10	6,5	2	1,3		0,0		0,0		0,0		
630000	Begünstigung, Strafvereitelung, Hehlerei u. Geldwäsche	M	819	298	36,4	72	8,8	47	5,7	82	10,0	314	38,3	15	1,8	9	1,1	8	1,0		
		W	175	105	60,0	26	14,9	17	9,7	18	10,3	10	5,7		0,0		0,0		0,0		
		G	994	403	40,5	98	9,9	64	6,4	100	10,1	324	32,6	15	1,5	9	0,9	8	0,8		
631000	Hehlerei von Kfz	M	273	34	12,5	11	4,0	6	2,2	18	6,6	201	73,6	6	2,2	2	0,7	4	1,5		
		W	7	2	28,6		0,0	1	14,3	2	28,6	2	28,6		0,0		0,0		0,0		
		G	280	36	12,9	11	3,9	7	2,5	20	7,1	203	72,5	6	2,1	2	0,7	4	1,4		
631100	Gewerbsmäßige Hehlerei von Kfz	M	26	1	3,8		0,0	2	7,7	2	7,7	20	76,9	1	3,8		0,0	1	3,8		
		W																			
		G	26	1	3,8		0,0	2	7,7	2	7,7	20	76,9	1	3,8		0,0	1	3,8		
631200	Bandenhehlerei von Kfz	M	18		0,0	1	5,6		0,0	1	5,6	13	72,2	3	16,7		0,0	3	16,7		
		W																			
		G	18		0,0	1	5,6		0,0	1	5,6	13	72,2	3	16,7		0,0	3	16,7		

Schl.- zahl der Tat	Straftat	S E X U S	Tatver- dächtige insgesamt	Tatverdächtige mit Wohnsitz										TV ohne festen / mit unbekanntem Wohnsitz insgesamt		ohne festen Wohnsitz		Wohnsitz unbekannt			
				in der Tatortgemeinde		im Landkreis der Tatortgemeinde		im übrigen Bundesland		im übrigen Bundesgebiet		außerhalb des Bundesgebietes		Anzahl	in %	Anzahl	in %	Anzahl	in %	Anzahl	in %
				Anzahl	in %	Anzahl	in %	Anzahl	in %	Anzahl	in %	Anzahl	in %								
1	2	3	4	5	6	7	8	9	10	11	12	13	14	15	16	17	18	19	20		
631300	Gewerbsmäßige Bandenhehlerei von Kfz	M	3		0,0		0,0		0,0	1	33,3	2	66,7		0,0		0,0		0,0		
		W																			
		G	3		0,0		0,0		0,0	1	33,3	2	66,7		0,0		0,0		0,0		
632000	Sonstige Hehlerei	M	422	189	44,8	39	9,2	25	5,9	52	12,3	112	26,5	8	1,9	7	1,7	1	0,2		
		W	78	47	60,3	11	14,1	6	7,7	8	10,3	7	9,0		0,0		0,0		0,0		
		G	500	236	47,2	50	10,0	31	6,2	60	12,0	119	23,8	8	1,6	7	1,4	1	0,2		
632100	Gewerbsmäßige Hehlerei	M	50	16	32,0	4	8,0	2	4,0	10	20,0	12	24,0	6	12,0	5	10,0	1	2,0		
		W	6	1	16,7	1	16,7		0,0	2	33,3	2	33,3		0,0		0,0		0,0		
		G	56	17	30,4	5	8,9	2	3,6	12	21,4	14	25,0	6	10,7	5	8,9	1	1,8		
632200	Bandenhehlerei	M	11	5	45,5	1	9,1	1	9,1	4	36,4		0,0		0,0		0,0		0,0		
		W	3	2	66,7		0,0		0,0	1	33,3		0,0		0,0		0,0		0,0		
		G	14	7	50,0	1	7,1	1	7,1	5	35,7		0,0		0,0		0,0		0,0		
632300	Gewerbsmäßige Bandenhehlerei	M	6		0,0		0,0		0,0	5	83,3	1	16,7		0,0		0,0		0,0		
		W																			
		G	6		0,0		0,0		0,0	5	83,3	1	16,7		0,0		0,0		0,0		
633000	Geldwäsche, Verschleierung unrechtmäßig erl. Vermögenswerte	M	55	37	67,3	2	3,6	7	12,7	7	12,7	2	3,6	1	1,8		0,0	1	1,8		
		W	38	29	76,3	2	5,3	6	15,8	1	2,6		0,0		0,0		0,0		0,0		
		G	93	66	71,0	4	4,3	13	14,0	8	8,6	2	2,2	1	1,1		0,0	1	1,1		
640000	Brandstiftung und Herbeiführen einer Brandgefahr darunter:	M	645	505	78,3	64	9,9	37	5,7	43	6,7	3	0,5	6	0,9	4	0,6	2	0,3		
		W	141	117	83,0	10	7,1	4	2,8	10	7,1		0,0	1	0,7	1	0,7		0,0		
		G	786	622	79,1	74	9,4	41	5,2	53	6,7	3	0,4	7	0,9	5	0,6	2	0,3		
641000	(Vorsätzliche) Brandstiftung und Herbeiführen einer Brandgefahr	M	323	243	75,2	39	12,1	25	7,7	21	6,5	2	0,6	5	1,5	3	0,9	2	0,6		
		W	38	25	65,8	7	18,4		0,0	6	15,8		0,0	1	2,6	1	2,6		0,0		
		G	361	268	74,2	46	12,7	25	6,9	27	7,5	2	0,6	6	1,7	4	1,1	2	0,6		
650000	Wettbewerbs-, Korruptions- und Amtsdelikte	M	306	125	40,8	65	21,2	67	21,9	54	17,6	4	1,3	13	4,2		0,0	13	4,2		
		W	61	27	44,3	13	21,3	16	26,2	4	6,6		0,0	3	4,9		0,0	3	4,9		
		G	367	152	41,4	78	21,3	83	22,6	58	15,8	4	1,1	16	4,4		0,0	16	4,4		
651000	Vorteilsannahme, Bestechlichkeit	M	89	36	40,4	20	22,5	18	20,2	19	21,3		0,0		0,0		0,0		0,0		
		W	23	9	39,1	6	26,1	9	39,1		0,0		0,0		0,0		0,0		0,0		
		G	112	45	40,2	26	23,2	27	24,1	19	17,0		0,0		0,0		0,0		0,0		
651100	Vorteilsannahme § 331 StGB	M	40	18	45,0	9	22,5	10	25,0	4	10,0		0,0		0,0		0,0		0,0		
		W	11	2	18,2	3	27,3	7	63,6		0,0		0,0		0,0		0,0		0,0		
		G	51	20	39,2	12	23,5	17	33,3	4	7,8		0,0		0,0		0,0		0,0		
651200	Bestechlichkeit § 332 StGB	M	52	19	36,5	12	23,1	8	15,4	15	28,8		0,0		0,0		0,0		0,0		
		W	12	7	58,3	3	25,0	2	16,7		0,0		0,0		0,0		0,0		0,0		
		G	64	26	40,6	15	23,4	10	15,6	15	23,4		0,0		0,0		0,0		0,0		
652000	Vorteilsgewährung, Bestechung	M	108	40	37,0	28	25,9	28	25,9	19	17,6		0,0	4	3,7		0,0	4	3,7		
		W	18	6	33,3	6	33,3	7	38,9	1	5,6		0,0		0,0		0,0		0,0		
		G	126	46	36,5	34	27,0	35	27,8	20	15,9		0,0	4	3,2		0,0	4	3,2		
652100	Vorteilsgewährung	M	43	18	41,9	16	37,2	10	23,3	7	16,3		0,0	1	2,3		0,0	1	2,3		
		W	8	2	25,0	3	37,5	4	50,0	1	12,5		0,0		0,0		0,0		0,0		
		G	51	20	39,2	19	37,3	14	27,5	8	15,7		0,0	1	2,0		0,0	1	2,0		

Schl.- zahl der Tat	Straftat	S E X U S	Tatver- dächtige insgesamt	Tatverdächtige mit Wohnsitz										TV ohne festen / mit unbekanntem Wohnsitz insgesamt		ohne festen Wohnsitz		Wohnsitz unbekannt	
				in der Tatortgemeinde		im Landkreis der Tatortgemeinde		im übrigen Bundesland		im übrigen Bundesgebiet		außerhalb des Bundesgebietes		Anzahl	in %	Anzahl	in %	Anzahl	in %
				Anzahl	in %	Anzahl	in %	Anzahl	in %	Anzahl	in %	Anzahl	in %						
1	2	3	4	5	6	7	8	9	10	11	12	13	14	15	16	17	18	19	20
652200	Bestechung	M	67	22	32,8	14	20,9	18	26,9	12	17,9		0,0	3	4,5		0,0	3	4,5
		W	10	4	40,0	3	30,0	3	30,0		0,0		0,0		0,0		0,0		0,0
		G	77	26	33,8	17	22,1	21	27,3	12	15,6		0,0	3	3,9		0,0	3	3,9
655000	Sonstige Straftaten im Amt	M	84	43	51,2	18	21,4	15	17,9	3	3,6		0,0	9	10,7		0,0	9	10,7
		W	18	12	66,7	1	5,6	1	5,6	1	5,6		0,0	3	16,7		0,0	3	16,7
		G	102	55	53,9	19	18,6	16	15,7	4	3,9		0,0	12	11,8		0,0	12	11,8
655100	Körperverletzung im Amt	M	43	26	60,5	4	9,3	7	16,3	3	7,0		0,0	6	14,0		0,0	6	14,0
		W	6	2	33,3		0,0		0,0	1	16,7		0,0	3	50,0		0,0	3	50,0
		G	49	28	57,1	4	8,2	7	14,3	4	8,2		0,0	9	18,4		0,0	9	18,4
655200	Verletzung des Dienstgeheimnisses	M	2	1	50,0	1	50,0		0,0		0,0		0,0		0,0		0,0		0,0
		W	3	3	100,0		0,0		0,0		0,0		0,0		0,0		0,0		0,0
		G	5	4	80,0	1	20,0		0,0		0,0		0,0		0,0		0,0		0,0
657000	Bestechlichkeit und Bestechung im geschäftlichen Verkehr	M	28	10	35,7	4	14,3	6	21,4	8	28,6		0,0		0,0		0,0		0,0
		W	6	1	16,7	2	33,3	1	16,7	2	33,3		0,0		0,0		0,0		0,0
		G	34	11	32,4	6	17,6	7	20,6	10	29,4		0,0		0,0		0,0		0,0
657100	Bestechlichkeit und Bestechung gemäß § 299 StGB	M	28	10	35,7	4	14,3	6	21,4	8	28,6		0,0		0,0		0,0		0,0
		W	6	1	16,7	2	33,3	1	16,7	2	33,3		0,0		0,0		0,0		0,0
		G	34	11	32,4	6	17,6	7	20,6	10	29,4		0,0		0,0		0,0		0,0
660000	Strafbarer Eigennutz	M	428	157	36,7	93	21,7	71	16,6	100	23,4	4	0,9	5	1,2	2	0,5	3	0,7
		W	34	18	52,9	6	17,6	4	11,8	6	17,6		0,0		0,0		0,0		0,0
		G	462	175	37,9	99	21,4	75	16,2	106	22,9	4	0,9	5	1,1	2	0,4	3	0,6
661000	Glücksspiel	M	1		0,0		0,0		0,0	1	100,0		0,0		0,0		0,0		0,0
		W																	
		G	1		0,0		0,0		0,0	1	100,0		0,0		0,0		0,0		0,0
662000	Wilderei	M	388	141	36,3	88	22,7	67	17,3	87	22,4	4	1,0	3	0,8	1	0,3	2	0,5
		W	16	8	50,0	2	12,5	2	12,5	4	25,0		0,0		0,0		0,0		0,0
		G	404	149	36,9	90	22,3	69	17,1	91	22,5	4	1,0	3	0,7	1	0,2	2	0,5
662001	Fischwilderei	M	354	125	35,3	81	22,9	64	18,1	81	22,9	2	0,6	3	0,8	1	0,3	2	0,6
		W	12	5	41,7	2	16,7	2	16,7	3	25,0		0,0		0,0		0,0		0,0
		G	366	130	35,5	83	22,7	66	18,0	84	23,0	2	0,5	3	0,8	1	0,3	2	0,5
662100	Jagdwilderei	M	34	16	47,1	7	20,6	3	8,8	6	17,6	2	5,9		0,0		0,0		0,0
		W	4	3	75,0		0,0		0,0	1	25,0		0,0		0,0		0,0		0,0
		G	38	19	50,0	7	18,4	3	7,9	7	18,4	2	5,3		0,0		0,0		0,0
663000	Wucher	M	2	1	50,0		0,0		0,0	1	50,0		0,0		0,0		0,0		0,0
		W	2		0,0		0,0	1	50,0	1	50,0		0,0		0,0		0,0		0,0
		G	4	1	25,0		0,0	1	25,0	2	50,0		0,0		0,0		0,0		0,0
670000	Alle sonstigen ST gemäß StGB - ohne Verkehrsdelikte	M	10.924	7.118	65,2	1.535	14,1	1.032	9,4	1.317	12,1	159	1,5	180	1,6	90	0,8	100	0,9
		W	3.738	2.615	70,0	553	14,8	297	7,9	327	8,7	12	0,3	17	0,5	3	0,1	14	0,4
		G	14.662	9.733	66,4	2.088	14,2	1.329	9,1	1.644	11,2	171	1,2	197	1,3	93	0,6	114	0,8
671000	Verletzung der Unterhaltspflicht	M	368	100	27,2	42	11,4	55	14,9	138	37,5	21	5,7	15	4,1	1	0,3	14	3,8
		W	18	5	27,8	3	16,7	5	27,8	4	22,2	1	5,6		0,0		0,0		0,0
		G	386	105	27,2	45	11,7	60	15,5	142	36,8	22	5,7	15	3,9	1	0,3	14	3,6

Schl.- zahl der Tat	Straftat	S E X U S	Tatver- dächtige insgesamt	Tatverdächtige mit Wohnsitz										TV ohne festen / mit unbekanntem		ohne festen		Wohnsitz	
				in der Tatortgemeinde		im Landkreis der Tatortgemeinde		im übrigen Bundesland		im übrigen Bundesgebiet		außerhalb des Bundesgebietes		Wohnsitz insgesamt		Wohnsitz		unbekannt	
				Anzahl	in %	Anzahl	in %	Anzahl	in %	Anzahl	in %	Anzahl	in %	Anzahl	in %	Anzahl	in %	Anzahl	in %
1	2	3	4	5	6	7	8	9	10	11	12	13	14	15	16	17	18	19	20
672000	Verletzung der Fürsorge- oder Erziehungspflicht	M	90	72	80,0	11	12,2	4	4,4	4	4,4	1	1,1		0,0		0,0		0,0
		W	219	175	79,9	21	9,6	14	6,4	9	4,1	1	0,5	1	0,5		0,0	1	0,5
		G	309	247	79,9	32	10,4	18	5,8	13	4,2	2	0,6	1	0,3		0,0	1	0,3
673000	Beleidigung	M	3.696	2.466	66,7	455	12,3	309	8,4	460	12,4	22	0,6	44	1,2	28	0,8	18	0,5
		W	1.934	1.409	72,9	241	12,5	118	6,1	178	9,2	8	0,4	4	0,2		0,0	4	0,2
		G	5.630	3.875	68,8	696	12,4	427	7,6	638	11,3	30	0,5	48	0,9	28	0,5	22	0,4
673100	Beleidigung auf sex. Grundlage	M	259	164	63,3	31	12,0	30	11,6	31	12,0	2	0,8	3	1,2	2	0,8	1	0,4
		W	76	47	61,8	12	15,8	9	11,8	8	10,5		0,0		0,0		0,0		0,0
		G	335	211	63,0	43	12,8	39	11,6	39	11,6	2	0,6	3	0,9	2	0,6	1	0,3
674000	Sachbeschädigung	M	5.481	3.924	71,6	718	13,1	429	7,8	472	8,6	66	1,2	96	1,8	59	1,1	44	0,8
		W	920	677	73,6	119	12,9	59	6,4	73	7,9	2	0,2	4	0,4	2	0,2	2	0,2
		G	6.401	4.601	71,9	837	13,1	488	7,6	545	8,5	68	1,1	100	1,6	61	1,0	46	0,7
674100	Sachbeschädigung an Kfz	M	1.113	761	68,4	157	14,1	88	7,9	96	8,6	5	0,4	18	1,6	12	1,1	6	0,5
		W	211	161	76,3	22	10,4	16	7,6	12	5,7	1	0,5		0,0		0,0		0,0
		G	1.324	922	69,6	179	13,5	104	7,9	108	8,2	6	0,5	18	1,4	12	0,9	6	0,5
674200	Datenveränderung, Computersabotage	M	23	11	47,8	1	4,3	4	17,4	4	17,4	2	8,7	1	4,3		0,0	1	4,3
		W	2		0,0		0,0	1	50,0	1	50,0		0,0		0,0		0,0		0,0
		G	25	11	44,0	1	4,0	5	20,0	5	20,0	2	8,0	1	4,0		0,0	1	4,0
674300	Sonstige Sachb. auf Straßen, Wegen oder Plätzen	M	854	611	71,5	123	14,4	73	8,5	50	5,9	10	1,2	13	1,5	8	0,9	5	0,6
		W	64	46	71,9	9	14,1	7	10,9	2	3,1		0,0		0,0		0,0		0,0
		G	918	657	71,6	132	14,4	80	8,7	52	5,7	10	1,1	13	1,4	8	0,9	5	0,5
674500	Zerstörung wichtiger Arbeitsmittel	M	22	16	72,7	3	13,6	1	4,5		0,0	2	9,1		0,0		0,0		0,0
		W	5	5	100,0		0,0		0,0		0,0		0,0		0,0		0,0		0,0
		G	27	21	77,8	3	11,1	1	3,7		0,0	2	7,4		0,0		0,0		0,0
675000	Sprengstoff- und Strahlungsverbrechen	M	42	29	69,0	4	9,5	4	9,5	4	9,5		0,0	1	2,4	1	2,4		0,0
		W	3	3	100,0		0,0		0,0		0,0		0,0		0,0		0,0		0,0
		G	45	32	71,1	4	8,9	4	8,9	4	8,9		0,0	1	2,2	1	2,2		0,0
675200	Herbeiführen einer Sprengstoffexplosion	M	42	29	69,0	4	9,5	4	9,5	4	9,5		0,0	1	2,4	1	2,4		0,0
		W	3	3	100,0		0,0		0,0		0,0		0,0		0,0		0,0		0,0
		G	45	32	71,1	4	8,9	4	8,9	4	8,9		0,0	1	2,2	1	2,2		0,0
676000	Straftaten gg. die Umwelt	M	214	79	36,9	36	16,8	25	11,7	61	28,5	14	6,5	4	1,9		0,0	4	1,9
		W	28	13	46,4	4	14,3	6	21,4	5	17,9		0,0	1	3,6		0,0	1	3,6
		G	242	92	38,0	40	16,5	31	12,8	66	27,3	14	5,8	5	2,1		0,0	5	2,1
676100	Gewässerverunreinigung	M	23	9	39,1	5	21,7		0,0	9	39,1		0,0		0,0		0,0		0,0
		W	2	1	50,0		0,0	1	50,0		0,0		0,0		0,0		0,0		0,0
		G	25	10	40,0	5	20,0	1	4,0	9	36,0		0,0		0,0		0,0		0,0
676200	Luftverunreinigung	M	6	3	50,0	2	33,3		0,0	1	16,7		0,0		0,0		0,0		0,0
		W	1		0,0	1	100,0		0,0		0,0		0,0		0,0		0,0		0,0
		G	7	3	42,9	3	42,9		0,0	1	14,3		0,0		0,0		0,0		0,0
676300	Verurs. v. Lärm, Erschütterungen und nichtionisierenden Strahlen	M	2	2	100,0		0,0		0,0		0,0		0,0		0,0		0,0		0,0
		W	2	1	50,0		0,0		0,0	1	50,0		0,0		0,0		0,0		0,0
		G	4	3	75,0		0,0		0,0	1	25,0		0,0		0,0		0,0		0,0

Schl.- zahl der Tat	Straftat	S E X U S	Tatver- dächtige insgesamt	Tatverdächtige mit Wohnsitz										TV ohne festen / mit unbekanntem Wohnsitz insgesamt		ohne festen Wohnsitz		Wohnsitz unbekannt			
				in der Tatortgemeinde		im Landkreis der Tatortgemeinde		im übrigen Bundesland		im übrigen Bundesgebiet		außerhalb des Bundesgebietes		Anzahl	in %	Anzahl	in %	Anzahl	in %	Anzahl	in %
				Anzahl	in %	Anzahl	in %	Anzahl	in %	Anzahl	in %	Anzahl	in %								
1	2	3	4	5	6	7	8	9	10	11	12	13	14	15	16	17	18	19	20		
715300	Verrat von Betriebs- und Geschäftsgeheim. nach § 17 Abs. 1 und 4 UWG	M	12	3	25,0	3	25,0	3	25,0	3	25,0		0,0		0,0		0,0		0,0		
		W	3	1	33,3	1	33,3	1	33,3		0,0		0,0		0,0		0,0		0,0		
		G	15	4	26,7	4	26,7	4	26,7	3	20,0		0,0		0,0		0,0		0,0		
715400	Verrat von Betriebs- und Geschäftsgeheim. nach § 17 Abs. 2 und 4 UWG	M	4	1	25,0		0,0	2	50,0	1	25,0		0,0		0,0		0,0		0,0		
		W	3	1	33,3		0,0	2	66,7		0,0		0,0		0,0		0,0		0,0		
		G	7	2	28,6		0,0	4	57,1	1	14,3		0,0		0,0		0,0		0,0		
716000	ST i.Z.m. Lebensmitteln (z.B. Lebensmittel- und Futtermittelgesetzbuch)	M	106	69	65,1	9	8,5	6	5,7	17	16,0	5	4,7	2	1,9		0,0	2	1,9		
		W	18	14	77,8	2	11,1	1	5,6	1	5,6		0,0		0,0		0,0		0,0		
		G	124	83	66,9	11	8,9	7	5,6	18	14,5	5	4,0	2	1,6		0,0	2	1,6		
716100	ST nach dem Lebensmittel- und Bedarfsgg.ständegesetz	M	23	9	39,1	2	8,7	3	13,0	8	34,8	1	4,3		0,0		0,0		0,0		
		W	11	9	81,8	1	9,1	1	9,1		0,0		0,0		0,0		0,0		0,0		
		G	34	18	52,9	3	8,8	4	11,8	8	23,5	1	2,9		0,0		0,0		0,0		
716200	ST nach dem Arzneimittelgesetz	M	83	60	72,3	7	8,4	3	3,6	9	10,8	4	4,8	2	2,4		0,0	2	2,4		
		W	6	4	66,7	1	16,7		0,0	1	16,7		0,0		0,0		0,0		0,0		
		G	89	64	71,9	8	9,0	3	3,4	10	11,2	4	4,5	2	2,2		0,0	2	2,2		
719000	Sonst. ST (Nebengesetze) a. d. Wirtschaftssektor (z.B. RennwG)	M	94	34	36,2	8	8,5	13	13,8	24	25,5	7	7,4	10	10,6	1	1,1	9	9,6		
		W	11	6	54,5		0,0		0,0	4	36,4	1	9,1		0,0		0,0		0,0		
		G	105	40	38,1	8	7,6	13	12,4	28	26,7	8	7,6	10	9,5	1	1,0	9	8,6		
719200	ST nach UWG ohne § 17	M	2	2	100,0		0,0		0,0		0,0		0,0		0,0		0,0		0,0		
		W	2	1	50,0		0,0		0,0	1	50,0		0,0		0,0		0,0		0,0		
		G	4	3	75,0		0,0		0,0	1	25,0		0,0		0,0		0,0		0,0		
720000	ST gg. sonstige strafrechtliche Nebengesetze - ohne Verkehrsdelikte-	M	3.246	1.087	33,5	154	4,7	218	6,7	482	14,8	1.094	33,7	255	7,9	160	4,9	102	3,1		
		W	713	87	12,2	20	2,8	25	3,5	64	9,0	424	59,5	100	14,0	78	10,9	22	3,1		
		G	3.959	1.174	29,7	174	4,4	243	6,1	546	13,8	1.518	38,3	355	9,0	238	6,0	124	3,1		
721000	ST gg. § 27 Abs. 2 des Jugendschutzgesetzes	M	3	3	100,0		0,0		0,0		0,0		0,0		0,0		0,0		0,0		
		W																			
		G	3	3	100,0		0,0		0,0		0,0		0,0		0,0		0,0		0,0		
722000	ST gg. § 27 Abs. 1 des Jugendschutzgesetzes	M	13	8	61,5	2	15,4	1	7,7	2	15,4		0,0		0,0		0,0		0,0		
		W	6	4	66,7	2	33,3		0,0		0,0		0,0		0,0		0,0		0,0		
		G	19	12	63,2	4	21,1	1	5,3	2	10,5		0,0		0,0		0,0		0,0		
725000	ST gg. das Aufenthalts-, das Asylverf.- und das Freizügigkeitsgesetz/EU	M	1.580	86	5,4	21	1,3	52	3,3	244	15,4	967	61,2	233	14,7	150	9,5	89	5,6		
		W	582	31	5,3	10	1,7	15	2,6	42	7,2	394	67,7	97	16,7	77	13,2	20	3,4		
		G	2.162	117	5,4	31	1,4	67	3,1	286	13,2	1.361	63,0	330	15,3	227	10,5	109	5,0		
725100	Unerlaubte Einreise gem. § 95 Abs. 1 Nr. 3 und Abs. 2 Nr. 1a Aufenthaltsgesetz	M	778	8	1,0	1	0,1	9	1,2	55	7,1	626	80,5	80	10,3	72	9,3	8	1,0		
		W	291	1	0,3	1	0,3	5	1,7	14	4,8	230	79,0	42	14,4	39	13,4	3	1,0		
		G	1.069	9	0,8	2	0,2	14	1,3	69	6,5	856	80,1	122	11,4	111	10,4	11	1,0		
725200	Einschleusen von Ausländern gemäß § 96 Aufenthaltsgesetz	M	144	10	6,9	6	4,2	7	4,9	21	14,6	104	72,2	4	2,8	4	2,8		0,0		
		W	24	4	16,7	4	16,7	1	4,2	5	20,8	9	37,5	1	4,2		0,0	1	4,2		
		G	168	14	8,3	10	6,0	8	4,8	26	15,5	113	67,3	5	3,0	4	2,4	1	0,6		
725300	Erschleichen eines Aufenthaltstitels gemäß § 95 Abs. 2 Nr. 2 Aufenthaltsgesetz	M	41	6	14,6	2	4,9	2	4,9	2	4,9	29	70,7		0,0		0,0		0,0		
		W	21	9	42,9	2	9,5	1	4,8	4	19,0	5	23,8		0,0		0,0		0,0		
		G	62	15	24,2	4	6,5	3	4,8	6	9,7	34	54,8		0,0		0,0		0,0		

Schl.- zahl der Tat	Straftat	S E X U S	Tatver- dächtige insgesamt	Tatverdächtige mit Wohnsitz										TV ohne festen / mit unbekanntem		ohne festen		Wohnsitz	
				in der Tatortgemeinde		im Landkreis der Tatortgemeinde		im übrigen Bundesland		im übrigen Bundesgebiet		außerhalb des Bundesgebietes		Wohnsitz insgesamt		Wohnsitz		unbekannt	
				Anzahl	in %	Anzahl	in %	Anzahl	in %	Anzahl	in %	Anzahl	in %	Anzahl	in %	Anzahl	in %	Anzahl	in %
1	2	3	4	5	6	7	8	9	10	11	12	13	14	15	16	17	18	19	20
725400	Einschleusen mit Todesfolge; gewerbs- und bandenm. Einschl. v. Ausländern	M	12		0,0		0,0		0,0	2	16,7	9	75,0	1	8,3	1	8,3		0,0
		W	2		0,0		0,0		0,0	1	50,0	1	50,0		0,0		0,0		0,0
		G	14		0,0		0,0		0,0	3	21,4	10	71,4	1	7,1	1	7,1		0,0
725500	ST gg. §§ 84, 85 Asylverfahrensgesetz	M	46	7	15,2	1	2,2	4	8,7	33	71,7		0,0	1	2,2		0,0	1	2,2
		W	3		0,0		0,0	1	33,3	2	66,7		0,0		0,0		0,0		0,0
		G	49	7	14,3	1	2,0	5	10,2	35	71,4		0,0	1	2,0		0,0	1	2,0
725700	Unerl. Aufenthalt gem. § 95 Abs. 1 Nr. 1, 2 und Abs. 2 Nr. 1b Aufenthaltsgesetz	M	464	36	7,8	10	2,2	13	2,8	70	15,1	200	43,1	141	30,4	68	14,7	78	16,8
		W	246	13	5,3	4	1,6	6	2,4	11	4,5	158	64,2	55	22,4	38	15,4	17	6,9
		G	710	49	6,9	14	2,0	19	2,7	81	11,4	358	50,4	196	27,6	106	14,9	95	13,4
725800	Einreise oder Aufenthalt trotz Versagung des Freizügigkeitsrechts	M	26		0,0		0,0		0,0		0,0	20	76,9	6	23,1	6	23,1		0,0
		W																	
		G	26		0,0		0,0		0,0		0,0	20	76,9	6	23,1	6	23,1		0,0
725900	Sonstige Verstöße gg. das Aufenthaltsgesetz	M	144	27	18,8	8	5,6	20	13,9	85	59,0		0,0	6	4,2	1	0,7	5	3,5
		W	15	5	33,3	1	6,7	3	20,0	5	33,3		0,0	2	13,3		0,0	2	13,3
		G	159	32	20,1	9	5,7	23	14,5	90	56,6		0,0	8	5,0	1	0,6	7	4,4
726000	ST gg. das Sprengstoff-, das Waffen- und das KriegswaffenkontrollG	M	1.461	908	62,1	113	7,7	130	8,9	201	13,8	105	7,2	20	1,4	10	0,7	11	0,8
		W	99	43	43,4	5	5,1	5	5,1	16	16,2	28	28,3	2	2,0	1	1,0	1	1,0
		G	1.560	951	61,0	118	7,6	135	8,7	217	13,9	133	8,5	22	1,4	11	0,7	12	0,8
726100	ST gg. das Sprengstoffgesetz	M	249	162	65,1	16	6,4	30	12,0	38	15,3	2	0,8	1	0,4	1	0,4		0,0
		W	2	2	100,0		0,0		0,0		0,0		0,0		0,0		0,0		0,0
		G	251	164	65,3	16	6,4	30	12,0	38	15,1	2	0,8	1	0,4	1	0,4		0,0
726200	ST gg. das Waffengesetz	M	1.212	751	62,0	95	7,8	100	8,3	158	13,0	102	8,4	20	1,7	10	0,8	11	0,9
		W	95	39	41,1	5	5,3	5	5,3	16	16,8	28	29,5	2	2,1	1	1,1	1	1,1
		G	1.307	790	60,4	100	7,7	105	8,0	174	13,3	130	9,9	22	1,7	11	0,8	12	0,9
726300	ST gg. das Kriegswaffenkontrollgesetz	M	32	24	75,0	2	6,3		0,0	5	15,6	1	3,1		0,0		0,0		0,0
		W	2	2	100,0		0,0		0,0		0,0		0,0		0,0		0,0		0,0
		G	34	26	76,5	2	5,9		0,0	5	14,7	1	2,9		0,0		0,0		0,0
728000	ST gg. das Bundes- (oder Landes-) Datenschutzgesetz	M	12	5	41,7	1	8,3	1	8,3	4	33,3		0,0	1	8,3		0,0	1	8,3
		W	8	2	25,0	2	25,0	2	25,0	1	12,5		0,0	1	12,5		0,0	1	12,5
		G	20	7	35,0	3	15,0	3	15,0	5	25,0		0,0	2	10,0		0,0	2	10,0
730000	Rauschgiftdelikte -BtMG-	M	3.314	2.113	63,8	489	14,8	308	9,3	370	11,2	84	2,5	86	2,6	50	1,5	37	1,1
		W	453	297	65,6	66	14,6	36	7,9	56	12,4	9	2,0	3	0,7		0,0	3	0,7
		G	3.767	2.410	64,0	555	14,7	344	9,1	426	11,3	93	2,5	89	2,4	50	1,3	40	1,1
731000	Allg. Verstöße gemäß § 29 BtMG (soweit nicht unter 7340 pp. zu erfassen)	M	2.697	1.673	62,0	424	15,7	253	9,4	303	11,2	70	2,6	66	2,4	39	1,4	28	1,0
		W	383	250	65,3	60	15,7	26	6,8	50	13,1	7	1,8	2	0,5		0,0	2	0,5
		G	3.080	1.923	62,4	484	15,7	279	9,1	353	11,5	77	2,5	68	2,2	39	1,3	30	1,0
731100	Allg. Verstoß (§ 29 BtMG) - mit Heroin	M	37	16	43,2	1	2,7	6	16,2	3	8,1	8	21,6	3	8,1	2	5,4	1	2,7
		W	3	2	66,7		0,0		0,0		0,0	1	33,3	1	33,3		0,0	1	33,3
		G	40	18	45,0	1	2,5	6	15,0	3	7,5	9	22,5	4	10,0	2	5,0	2	5,0
731200	Allgemeiner Verstoß (§ 29 BtMG) - mit Kokain einschl. Crack	M	119	58	48,7	15	12,6	17	14,3	20	16,8	6	5,0	3	2,5		0,0	3	2,5
		W	20	10	50,0	6	30,0	3	15,0	1	5,0		0,0		0,0		0,0		0,0
		G	139	68	48,9	21	15,1	20	14,4	21	15,1	6	4,3	3	2,2		0,0	3	2,2

Schl.- zahl der Tat	Straftat	S E X U S	Tatver- dächtige insgesamt	Tatverdächtige mit Wohnsitz										TV ohne festen / mit unbekanntem		ohne festen		Wohnsitz		
				in der Tatortgemeinde		im Landkreis der Tatortgemeinde		im übrigen Bundesland		im übrigen Bundesgebiet		außerhalb des Bundesgebietes		Wohnsitz insgesamt		Wohnsitz		unbekannt		
				Anzahl	in %	Anzahl	in %	Anzahl	in %	Anzahl	in %	Anzahl	in %	Anzahl	in %	Anzahl	in %	Anzahl	in %	
1	2	3	4	5	6	7	8	9	10	11	12	13	14	15	16	17	18	19	20	
731300	Allg. Verstoß (§ 29 BtMG) - mit LSD	M	6	5	83,3		0,0	1	16,7		0,0		0,0		0,0		0,0		0,0	
		W	1	1	100,0		0,0		0,0		0,0		0,0		0,0		0,0		0,0	
		G	7	6	85,7		0,0	1	14,3		0,0		0,0		0,0		0,0		0,0	
731400	Allg. Verstoß - mit Amphet./Methamphet in Pulver- o. flüss. Form	M	801	467	58,3	145	18,1	92	11,5	80	10,0	19	2,4	28	3,5	18	2,2	10	1,2	
		W	129	84	65,1	22	17,1	13	10,1	9	7,0	3	2,3		0,0		0,0		0,0	
		G	930	551	59,2	167	18,0	105	11,3	89	9,6	22	2,4	28	3,0	18	1,9	10	1,1	
731500	Allg. Verstoß - mit Amphet./Methamphet (Ecstasy)	M	72	41	56,9	12	16,7	10	13,9	4	5,6	2	2,8	4	5,6	2	2,8	2	2,8	
		W	17	12	70,6	2	11,8	1	5,9	2	11,8		0,0		0,0		0,0		0,0	
		G	89	53	59,6	14	15,7	11	12,4	6	6,7	2	2,2	4	4,5	2	2,2	2	2,2	
731800	Allg. Verstoß (§ 29 BtMG) - mit Cannabis und Zubereitungen	M	1.667	1.101	66,0	250	15,0	127	7,6	175	10,5	24	1,4	26	1,6	13	0,8	13	0,8	
		W	216	145	67,1	32	14,8	9	4,2	32	14,8	3	1,4	1	0,5		0,0	1	0,5	
		G	1.883	1.246	66,2	282	15,0	136	7,2	207	11,0	27	1,4	27	1,4	13	0,7	14	0,7	
731900	Allg. Verstoß (§ 29 BtMG) - mit sonst. Btm	M	146	77	52,7	20	13,7	5	3,4	26	17,8	12	8,2	6	4,1	6	4,1		0,0	
		W	24	16	66,7	1	4,2	1	4,2	6	25,0		0,0		0,0		0,0		0,0	
		G	170	93	54,7	21	12,4	6	3,5	32	18,8	12	7,1	6	3,5	6	3,5		0,0	
732000	Illegaler Handel/Schmuggel mit/von Rauschgiften gemäß § 29 BtMG	M	416	309	74,3	43	10,3	30	7,2	30	7,2		0,0	11	2,6	5	1,2	6	1,4	
		W	37	30	81,1	1	2,7	3	8,1	3	8,1		0,0		0,0		0,0		0,0	
		G	453	339	74,8	44	9,7	33	7,3	33	7,3		0,0	11	2,4	5	1,1	6	1,3	
732100	Illegaler Handel mit und Schmuggel (§ 29 BtMG) - mit/von Heroin	M	4		0,0		0,0	2	50,0	2	50,0		0,0		0,0		0,0		0,0	
		W																		
		G	4		0,0		0,0	2	50,0	2	50,0		0,0		0,0		0,0		0,0	
732200	Illegaler Handel mit und Schmuggel (§ 29 BtMG) - mit/von Kokain einschl. Crack	M	21	15	71,4	2	9,5	2	9,5	2	9,5		0,0		0,0		0,0		0,0	
		W	1		0,0		0,0	1	100,0		0,0		0,0		0,0		0,0		0,0	
		G	22	15	68,2	2	9,1	3	13,6	2	9,1		0,0		0,0		0,0		0,0	
732300	Illegaler Handel mit und Schmuggel (§ 29 BtMG) - mit/von LSD	M	1		0,0		0,0		0,0	1	100,0		0,0		0,0		0,0		0,0	
		W																		
		G	1		0,0		0,0		0,0	1	100,0		0,0		0,0		0,0		0,0	
732400	Ill. Handel/Schmuggel mit/von Amphet./Methamphet in Pulver- o. flüss. Form	M	97	72	74,2	10	10,3	8	8,2	6	6,2		0,0	3	3,1	3	3,1		0,0	
		W	10	10	100,0		0,0		0,0		0,0		0,0		0,0		0,0		0,0	
		G	107	82	76,6	10	9,3	8	7,5	6	5,6		0,0	3	2,8	3	2,8		0,0	
732500	Ill. Handel/Schmuggel mit/von Amphet./Methamphet (Ecstasy)	M	11	9	81,8	1	9,1		0,0	1	9,1		0,0		0,0		0,0		0,0	
		W	1	1	100,0		0,0		0,0		0,0		0,0		0,0		0,0		0,0	
		G	12	10	83,3	1	8,3		0,0	1	8,3		0,0		0,0		0,0		0,0	
732800	Ill. Handel mit und Schmuggel (§ 29 BtMG) - mit/von Cannabis und Zubereitungen	M	243	180	74,1	26	10,7	17	7,0	18	7,4		0,0	7	2,9	2	0,8	5	2,1	
		W	19	14	73,7	1	5,3	1	5,3	3	15,8		0,0		0,0		0,0		0,0	
		G	262	194	74,0	27	10,3	18	6,9	21	8,0		0,0	7	2,7	2	0,8	5	1,9	
732900	Ill. Handel mit und Schmuggel (§ 29 BtMG) - mit/von sonstigen Btm	M	51	44	86,3	4	7,8	1	2,0	1	2,0		0,0	1	2,0		0,0	1	2,0	
		W	7	6	85,7		0,0	1	14,3		0,0		0,0		0,0		0,0		0,0	
		G	58	50	86,2	4	6,9	2	3,4	1	1,7		0,0	1	1,7		0,0	1	1,7	
733000	Ill. Einfuhr von Btm gem. § 30 Abs. 1 Nr. 4 BtMG (in nicht ger. Menge)	M	22	3	13,6	2	9,1	1	4,5	5	22,7	10	45,5	1	4,5	1	4,5		0,0	
		W	7	3	42,9	1	14,3	1	14,3		0,0	2	28,6		0,0		0,0		0,0	
		G	29	6	20,7	3	10,3	2	6,9	5	17,2	12	41,4	1	3,4	1	3,4		0,0	

Schl.- zahl der Tat	Straftat	S E X U S	Tatver- dächtige insgesamt	Tatverdächtige mit Wohnsitz										TV ohne festen / mit unbekanntem Wohnsitz insgesamt		ohne festen Wohnsitz		Wohnsitz unbekannt			
				in der Tatortgemeinde		im Landkreis der Tatortgemeinde		im übrigen Bundesland		im übrigen Bundesgebiet		außerhalb des Bundesgebietes		Anzahl	in %	Anzahl	in %	Anzahl	in %	Anzahl	in %
				5	6	7	8	9	10	11	12	13	14								
1	2	3	4	5	6	7	8	9	10	11	12	13	14	15	16	17	18	19	20		
733200	III. Einfuhr in nicht ger. Menge - von Kokain einschl. Crack	M	4	1	25,0		0,0	1	25,0	1	25,0	1	25,0		0,0		0,0		0,0		
		W																			
		G	4	1	25,0		0,0	1	25,0	1	25,0	1	25,0		0,0		0,0		0,0		
733400	III. Einf. in n. ger. Menge - v. Amphet./Methamphetin Pulver- o. flüss. Form	M	17	1	5,9	2	11,8		0,0	4	23,5	9	52,9	1	5,9	1	5,9		0,0		
		W	6	2	33,3	1	16,7	1	16,7		0,0	2	33,3		0,0		0,0		0,0		
		G	23	3	13,0	3	13,0	1	4,3	4	17,4	11	47,8	1	4,3	1	4,3		0,0		
733800	III. Einfuhr in nicht ger. Menge - von Cannabis und Zubereitungen	M	1	1	100,0		0,0		0,0		0,0		0,0		0,0		0,0		0,0		
		W	1	1	100,0		0,0		0,0		0,0		0,0		0,0		0,0		0,0		
		G	2	2	100,0		0,0		0,0		0,0		0,0		0,0		0,0		0,0		
733900	III. Einfuhr in nicht ger. Menge (§ 30 Abs. 1 Nr. 4 BtMG) - von sonstigen Btm	M	1		0,0		0,0		0,0	1	100,0		0,0		0,0		0,0		0,0		
		W																			
		G	1		0,0		0,0		0,0	1	100,0		0,0		0,0		0,0		0,0		
734000	Sonstige Verstöße gg. das BtMG	M	338	226	66,9	37	10,9	29	8,6	37	10,9	4	1,2	9	2,7	6	1,8	3	0,9		
		W	41	24	58,5	5	12,2	6	14,6	5	12,2		0,0	1	2,4		0,0	1	2,4		
		G	379	250	66,0	42	11,1	35	9,2	42	11,1	4	1,1	10	2,6	6	1,6	4	1,1		
734100	Illegaler Anbau von Betäubungsmitteln	M	90	72	80,0	5	5,6	2	2,2	8	8,9	2	2,2	2	2,2	1	1,1	1	1,1		
		W	14	12	85,7		0,0		0,0	1	7,1		0,0	1	7,1		0,0	1	7,1		
		G	104	84	80,8	5	4,8	2	1,9	9	8,7	2	1,9	3	2,9	1	1,0	2	1,9		
734200	Betäubungsmittelanbau, -herstellung und -handel als Mitglied einer Bande	M	16	8	50,0		0,0	5	31,3	1	6,3		0,0	2	12,5	1	6,3	1	6,3		
		W	1		0,0		0,0	1	100,0		0,0		0,0		0,0		0,0		0,0		
		G	17	8	47,1		0,0	6	35,3	1	5,9		0,0	2	11,8	1	5,9	1	5,9		
734500	Abgabe, Verabr. o. Überl. v. Btm an Minderjährige	M	19	16	84,2		0,0	1	5,3	1	5,3		0,0	1	5,3	1	5,3		0,0		
		W	4	3	75,0		0,0		0,0	1	25,0		0,0		0,0		0,0		0,0		
		G	23	19	82,6		0,0	1	4,3	2	8,7		0,0	1	4,3	1	4,3		0,0		
734700	Illegale Verschreibung/Verabreichung durch Ärzte	M	1	1	100,0		0,0		0,0		0,0		0,0		0,0		0,0		0,0		
		W																			
		G	1	1	100,0		0,0		0,0		0,0		0,0		0,0		0,0		0,0		
734800	III.(r) Handel, Herstellung, Abgabe und Besitz in nicht ger. Menge von Btm	M	221	136	61,5	33	14,9	21	9,5	27	12,2	2	0,9	4	1,8	3	1,4	1	0,5		
		W	22	9	40,9	5	22,7	5	22,7	3	13,6		0,0		0,0		0,0		0,0		
		G	243	145	59,7	38	15,6	26	10,7	30	12,3	2	0,8	4	1,6	3	1,2	1	0,4		
740000	ST gg. strafr. Nebengesetze auf dem Umweltsektor (neben Schlüssel 7160)	M	200	148	74,0	14	7,0	14	7,0	22	11,0	2	1,0	1	0,5	1	0,5		0,0		
		W	46	30	65,2	6	13,0	8	17,4	3	6,5		0,0	1	2,2	1	2,2		0,0		
		G	246	178	72,4	20	8,1	22	8,9	25	10,2	2	0,8	2	0,8	2	0,8		0,0		
741000	ST nach dem Chemikalieng	M	3	3	100,0		0,0		0,0		0,0		0,0		0,0		0,0		0,0		
		W																			
		G	3	3	100,0		0,0		0,0		0,0		0,0		0,0		0,0		0,0		
742000	ST nach dem Infektionsschutz- und TierseuchenG	M	1	1	100,0		0,0		0,0		0,0		0,0		0,0		0,0		0,0		
		W																			
		G	1	1	100,0		0,0		0,0		0,0		0,0		0,0		0,0		0,0		
743000	ST nach dem Bundesnaturschutz-, Tierschutz-, Bundesjagd- und PflanzenschutzG	M	190	142	74,7	13	6,8	13	6,8	22	11,6		0,0	1	0,5	1	0,5		0,0		
		W	45	29	64,4	6	13,3	8	17,8	3	6,7		0,0	1	2,2	1	2,2		0,0		
		G	235	171	72,8	19	8,1	21	8,9	25	10,6		0,0	2	0,9	2	0,9		0,0		

Schl.- zahl der Tat	Straftat	S E X U S	Tatver- dächtige insgesamt	Tatverdächtige mit Wohnsitz										TV ohne festen / mit unbekanntem		ohne festen		Wohnsitz unbekannt			
				in der Tatortgemeinde		im Landkreis der Tatortgemeinde		im übrigen Bundesland		im übrigen Bundesgebiet		außerhalb des Bundesgebietes		Anzahl	in %	Anzahl	in %	Anzahl	in %	Anzahl	in %
				Anzahl	in %	Anzahl	in %	Anzahl	in %	Anzahl	in %	Anzahl	in %								
1	2	3	4	5	6	7	8	9	10	11	12	13	14	15	16	17	18	19	20		
890000	ST insgesamt, o. Verst. g. Aufenth.-, Asylverf.- u. FreizügigkeitsG/EU	M	50.088	28.398	56,7	6.966	13,9	5.457	10,9	8.562	17,1	3.258	6,5	1.745	3,5	902	1,8	1.028	2,1		
		W	16.432	10.391	63,2	2.415	14,7	1.584	9,6	2.161	13,2	436	2,7	213	1,3	85	0,5	136	0,8		
		G	66.520	38.789	58,3	9.381	14,1	7.041	10,6	10.723	16,1	3.694	5,6	1.958	2,9	987	1,5	1.164	1,7		
891000	Rauschgiftkriminalität darunter:	M	3.331	2.122	63,7	490	14,7	311	9,3	375	11,3	84	2,5	87	2,6	51	1,5	37	1,1		
		W	461	299	64,9	67	14,5	39	8,5	58	12,6	9	2,0	4	0,9	1	0,2	3	0,7		
		G	3.792	2.421	63,8	557	14,7	350	9,2	433	11,4	93	2,5	91	2,4	52	1,4	40	1,1		
891100	direkte Beschaffungskriminalität	M	19	10	52,6	1	5,3	4	21,1	5	26,3		0,0	1	5,3	1	5,3		0,0		
		W	9	2	22,2	1	11,1	4	44,4	2	22,2		0,0	1	11,1	1	11,1		0,0		
		G	28	12	42,9	2	7,1	8	28,6	7	25,0		0,0	2	7,1	2	7,1		0,0		
892000	Gewaltkriminalität	M	3.909	2.698	69,0	450	11,5	285	7,3	395	10,1	81	2,1	94	2,4	58	1,5	38	1,0		
		W	658	499	75,8	70	10,6	44	6,7	42	6,4	6	0,9	3	0,5	1	0,2	2	0,3		
		G	4.567	3.197	70,0	520	11,4	329	7,2	437	9,6	87	1,9	97	2,1	59	1,3	40	0,9		
893000	Wirtschaftskriminalität und zwar:	M	1.221	486	39,8	133	10,9	209	17,1	360	29,5	43	3,5	32	2,6	4	0,3	28	2,3		
		W	335	160	47,8	44	13,1	60	17,9	64	19,1	7	2,1	7	2,1		0,0	7	2,1		
		G	1.556	646	41,5	177	11,4	269	17,3	424	27,2	50	3,2	39	2,5	4	0,3	35	2,2		
893100	Wikri bei Betrug	M	448	134	29,9	38	8,5	92	20,5	164	36,6	9	2,0	17	3,8	3	0,7	14	3,1		
		W	134	49	36,6	21	15,7	19	14,2	46	34,3		0,0	3	2,2		0,0	3	2,2		
		G	582	183	31,4	59	10,1	111	19,1	210	36,1	9	1,5	20	3,4	3	0,5	17	2,9		
893200	Wikri - Insolvenzstraftaten gemäß StGB und Nebenstrafrecht	M	354	137	38,7	30	8,5	47	13,3	122	34,5	16	4,5	5	1,4		0,0	5	1,4		
		W	70	35	50,0	5	7,1	13	18,6	14	20,0	2	2,9	1	1,4		0,0	1	1,4		
		G	424	172	40,6	35	8,3	60	14,2	136	32,1	18	4,2	6	1,4		0,0	6	1,4		
893300	Wikri - im Anlage- und Finanzierungsbereich pp.	M	63	12	19,0	10	15,9	12	19,0	23	36,5	1	1,6	5	7,9		0,0	5	7,9		
		W	19	4	21,1	3	15,8	4	21,1	8	42,1		0,0		0,0		0,0		0,0		
		G	82	16	19,5	13	15,9	16	19,5	31	37,8	1	1,2	5	6,1		0,0	5	6,1		
893400	Wikri - Wettbewerbsdelikte	M	71	28	39,4	5	7,0	12	16,9	18	25,4	8	11,3		0,0		0,0		0,0		
		W	21	13	61,9	3	14,3	4	19,0	1	4,8		0,0		0,0		0,0		0,0		
		G	92	41	44,6	8	8,7	16	17,4	19	20,7	8	8,7		0,0		0,0		0,0		
893500	Wikri - i.Z.m. Arbeitsverhältnissen	M	383	216	56,4	39	10,2	48	12,5	79	20,6	9	2,3	4	1,0		0,0	4	1,0		
		W	84	51	60,7	11	13,1	11	13,1	10	11,9	1	1,2	1	1,2		0,0	1	1,2		
		G	467	267	57,2	50	10,7	59	12,6	89	19,1	10	2,1	5	1,1		0,0	5	1,1		
893600	Wikri - Betrug und Untreue i.Z.m. Beteiligungen und Kapitalanlagen	M	28	6	21,4	2	7,1	4	14,3	15	53,6	1	3,6		0,0		0,0		0,0		
		W	8	2	25,0		0,0	2	25,0	4	50,0		0,0		0,0		0,0		0,0		
		G	36	8	22,2	2	5,6	6	16,7	19	52,8	1	2,8		0,0		0,0		0,0		
894000	KFZ-Kriminalität	M	3.079	1.361	44,2	418	13,6	323	10,5	354	11,5	648	21,0	132	4,3	66	2,1	72	2,3		
		W	363	234	64,5	41	11,3	34	9,4	42	11,6	16	4,4	2	0,6		0,0	2	0,6		
		G	3.442	1.595	46,3	459	13,3	357	10,4	396	11,5	664	19,3	134	3,9	66	1,9	74	2,1		
895000	Menschenhandel	M	1		0,0		0,0		0,0		0,0	1	100,0		0,0		0,0		0,0		
		W																			
		G	1		0,0		0,0		0,0		0,0	1	100,0		0,0		0,0		0,0		
896000	ST gegen Bestimmungen zum Schutze der Jugend	M	31	22	71,0	3	9,7	3	9,7	4	12,9		0,0		0,0		0,0		0,0		
		W	8	5	62,5	2	25,0	1	12,5		0,0		0,0		0,0		0,0		0,0		
		G	39	27	69,2	5	12,8	4	10,3	4	10,3		0,0		0,0		0,0		0,0		

Schl.- zahl der Tat	Straftat	S E X U S	Tatver- dächtige insgesamt	Tatverdächtige mit Wohnsitz										TV ohne festen / mit unbekanntem		ohne festen		Wohnsitz	
				in der Tatortgemeinde		im Landkreis der Tatortgemeinde		im übrigen Bundesland		im übrigen Bundesgebiet		außerhalb des Bundesgebietes		Wohnsitz insgesamt		Wohnsitz		unbekannt	
				Anzahl	in %	Anzahl	in %	Anzahl	in %	Anzahl	in %	Anzahl	in %	Anzahl	in %	Anzahl	in %	Anzahl	in %
1	2	3	4	5	6	7	8	9	10	11	12	13	14	15	16	17	18	19	20
897000	Computerkriminalität	M	430	179	41,6	37	8,6	38	8,8	133	30,9	20	4,7	33	7,7	6	1,4	28	6,5
		W	138	78	56,5	10	7,2	13	9,4	30	21,7	6	4,3	5	3,6	2	1,4	3	2,2
		G	568	257	45,2	47	8,3	51	9,0	163	28,7	26	4,6	38	6,7	8	1,4	31	5,5
898000	Umweltkriminalität	M	947	464	49,0	151	15,9	116	12,2	191	20,2	25	2,6	11	1,2	3	0,3	8	0,8
		W	110	68	61,8	14	12,7	17	15,5	13	11,8		0,0	2	1,8	1	0,9	1	0,9
		G	1.057	532	50,3	165	15,6	133	12,6	204	19,3	25	2,4	13	1,2	4	0,4	9	0,9
898100	Umweltstraftaten gemäß 29. Abschnitt des StGB	M	214	79	36,9	36	16,8	25	11,7	61	28,5	14	6,5	4	1,9		0,0	4	1,9
		W	28	13	46,4	4	14,3	6	21,4	5	17,9		0,0	1	3,6		0,0	1	3,6
		G	242	92	38,0	40	16,5	31	12,8	66	27,3	14	5,8	5	2,1		0,0	5	2,1
898200	Sonstige Straftaten nach dem StGB mit Umweltrelevanz	M	431	171	39,7	92	21,3	71	16,5	91	21,1	4	0,9	4	0,9	2	0,5	2	0,5
		W	19	11	57,9	2	10,5	2	10,5	4	21,1		0,0		0,0		0,0		0,0
		G	450	182	40,4	94	20,9	73	16,2	95	21,1	4	0,9	4	0,9	2	0,4	2	0,4
898300	Umweltstraftaten gemäß strafrechtlichen Nebengesetzen	M	305	217	71,1	23	7,5	20	6,6	39	12,8	7	2,3	3	1,0	1	0,3	2	0,7
		W	64	44	68,8	8	12,5	9	14,1	4	6,3		0,0	1	1,6	1	1,6		0,0
		G	369	261	70,7	31	8,4	29	7,9	43	11,7	7	1,9	4	1,1	2	0,5	2	0,5
899000	Straßenkriminalität	M	5.482	3.219	58,7	750	13,7	518	9,4	557	10,2	525	9,6	187	3,4	109	2,0	90	1,6
		W	652	472	72,4	78	12,0	45	6,9	44	6,7	17	2,6	5	0,8	2	0,3	3	0,5
		G	6.134	3.691	60,2	828	13,5	563	9,2	601	9,8	542	8,8	192	3,1	111	1,8	93	1,5
899100	Straßenraub	M	382	247	64,7	45	11,8	28	7,3	42	11,0	11	2,9	16	4,2	12	3,1	4	1,0
		W	22	11	50,0	7	31,8	2	9,1	2	9,1		0,0		0,0		0,0		0,0
		G	404	258	63,9	52	12,9	30	7,4	44	10,9	11	2,7	16	4,0	12	3,0	4	1,0
899200	Straßendiebstahl	M	2.181	941	43,1	312	14,3	229	10,5	231	10,6	488	22,4	128	5,9	71	3,3	66	3,0
		W	158	90	57,0	20	12,7	12	7,6	19	12,0	16	10,1	5	3,2	2	1,3	3	1,9
		G	2.339	1.031	44,1	332	14,2	241	10,3	250	10,7	504	21,5	133	5,7	73	3,1	69	2,9
899500	Sachbeschädigung durch Graffiti insgesamt	M	779	558	71,6	126	16,2	66	8,5	84	10,8		0,0	9	1,2	7	0,9	3	0,4
		W	73	46	63,0	17	23,3	4	5,5	5	6,8		0,0	1	1,4	1	1,4		0,0
		G	852	604	70,9	143	16,8	70	8,2	89	10,4		0,0	10	1,2	8	0,9	3	0,4

Tabelle 22

- Sonstige Angaben zum Tatverdächtigen

Die Tabelle 22 enthält sonstige Angaben zum Tatverdächtigen. Sie enthält die gleichen Merkmale wie Tabelle 12, jedoch den Tatverdächtigen und nicht den Fällen zugeordnet.

In der Spalte 4 'Tatverdächtige insgesamt' ist die Anzahl der ermittelten Tatverdächtigen, aufgeschlüsselt nach Geschlecht sowie Tatverdächtigen insgesamt zu den Straftaten insgesamt und zu jeder einzelnen Deliktsart aufgeführt. Die Spalten 4 bis 14 enthalten Angaben über Merkmale, die auf den Tatverdächtigen zu treffen. Bei der Berechnung der Prozentanteile in den Spalten 6, 8, 10, 12, und 14 werden die Tatverdächtigen bei jedem Merkmal jeweils auf die Zahl der Tatverdächtigen insgesamt (Spalte 4 = 100%) des jeweiligen Straftatenschlüssels bezogen.

Ein Merkmal

- allein handelnde Tatverdächtige,
- als Tatverdächtige bereits in Erscheinung getretene Personen,
- Konsument harter Drogen,
- Tatverdächtige unter Alkoholeinfluss,
- Schusswaffe mitgeführt

wird gezählt, wenn es mindestens einmal beim Tatverdächtigen verwirklicht ist.

Die Zählung der Tatverdächtigen innerhalb der Straftatengruppen erfolgt wie in Tabelle 01 (**echte Tatverdächtigenzählung**)

Soweit bei einem Tabellenausdruck für Schlüsselzahlen keine Werte auszuwerfen sind, wird diese Zeile unterdrückt.

Schl.- zahl der Tat	Straftat	S e x u s	Tatver- dächtige insgesamt	alleinhandelnde Tatverdächtige		bereits als TV in Erscheinung getretene Person		Konsumenten harter Drogen		unter Alkoholeinfluss		Schusswaffe mitgeführt	
				Anzahl	in %	Anzahl	in %	Anzahl	in %	Anzahl	in %	Anzahl	in %
1	2	3	4	5	6	7	8	9	10	11	12	13	14
-----	Straftaten insgesamt	M	51.516	40.873	79,3	24.931	48,4	2.587	5,0	5.491	10,7	454	0,9
		W	16.981	13.332	78,5	5.252	30,9	307	1,8	560	3,3	33	0,2
		G	68.497	54.205	79,1	30.183	44,1	2.894	4,2	6.051	8,8	487	0,7
000000	ST gg. das Leben	M	61	33	54,1	24	39,3	2	3,3	12	19,7	3	4,9
		W	19	9	47,4	1	5,3	1	5,3	3	15,8		0,0
		G	80	42	52,5	25	31,3	3	3,8	15	18,8	3	3,8
010000	Mord darunter:	M	16	8	50,0	10	62,5		0,0	2	12,5	1	6,3
		W	1	1	100,0		0,0		0,0		0,0		0,0
		G	17	9	52,9	10	58,8		0,0	2	11,8	1	5,9
011000	Mord i.Z.m. Raubdelikten	M	1	1	100,0		0,0		0,0	1	100,0		0,0
		W											
		G	1	1	100,0		0,0		0,0	1	100,0		0,0
012000	Mord i.Z.m. Sexualdelikten	M	1	1	100,0		0,0		0,0		0,0		0,0
		W											
		G	1	1	100,0		0,0		0,0		0,0		0,0
020000	Totschlag und Tötung auf Verlangen	M	22	16	72,7	13	59,1	2	9,1	10	45,5	2	9,1
		W	7	5	71,4	1	14,3	1	14,3	3	42,9		0,0
		G	29	21	72,4	14	48,3	3	10,3	13	44,8	2	6,9
030000	Fahrlässige Tötung - nicht i.V.m. Verkehrsunfall -	M	23	9	39,1	1	4,3		0,0		0,0		0,0
		W	10	2	20,0		0,0		0,0		0,0		0,0
		G	33	11	33,3	1	3,0		0,0		0,0		0,0
040000	Abbruch der Schwangerschaft	M											
		W	1	1	100,0		0,0		0,0		0,0		0,0
		G	1	1	100,0		0,0		0,0		0,0		0,0
100000	ST gg. die sex. Selbstbestimmung	M	1.050	920	87,6	575	54,8	26	2,5	158	15,0	4	0,4
		W	46	29	63,0	21	45,7	3	6,5	4	8,7		0,0
		G	1.096	949	86,6	596	54,4	29	2,6	162	14,8	4	0,4
110000	unter Gewaltanw. o. Ausnutzen e. Abhängigkeitsverh.	M	361	311	86,1	204	56,5	13	3,6	89	24,7	2	0,6
		W	11	8	72,7	6	54,5	1	9,1	2	18,2		0,0
		G	372	319	85,8	210	56,5	14	3,8	91	24,5	2	0,5
111000	Vergewaltigung und sex. Nötigung	M	234	192	82,1	142	60,7	11	4,7	64	27,4	2	0,9
		W	4	3	75,0	3	75,0	1	25,0	1	25,0		0,0
		G	238	195	81,9	145	60,9	12	5,0	65	27,3	2	0,8
111100	Vergewalt./sex. Nötigung überfallartig (Einzeltäter)	M	15	15	100,0	7	46,7		0,0	4	26,7		0,0
		W											
		G	15	15	100,0	7	46,7		0,0	4	26,7		0,0

Schl.- zahl der Tat	Straftat	S e x u s	Tatver- dächtige insgesamt	alleinhandelnde Tatverdächtige		bereits als TV in Erscheinung getretene Person		Konsumenten harter Drogen		unter Alkoholeinfluss		Schusswaffe mitgeführt	
				Anzahl	in %	Anzahl	in %	Anzahl	in %	Anzahl	in %	Anzahl	in %
1	2	3	4	5	6	7	8	9	10	11	12	13	14
111200	Vergewalt./sex. Nötigung überfallartig (durch Gruppen)	M	4		0,0	3	75,0	1	25,0	2	50,0		0,0
		W											
		G	4		0,0	3	75,0	1	25,0	2	50,0		0,0
111300	Vergewalt./sex. Nötigung durch Gruppen	M	25		0,0	17	68,0		0,0	3	12,0		0,0
		W											
		G	25		0,0	17	68,0		0,0	3	12,0		0,0
111400	Sonstige Straftaten gemäß § 177 Abs. 2 Nr. 1, Abs. 3 und 4 StGB	M	189	176	93,1	114	60,3	10	5,3	55	29,1	2	1,1
		W	4	3	75,0	3	75,0	1	25,0	1	25,0		0,0
		G	193	179	92,7	117	60,6	11	5,7	56	29,0	2	1,0
111500	Vergewaltigung/sex. Nötigung mit Todesfolge	M	1	1	100,0	1	100,0		0,0		0,0		0,0
		W											
		G	1	1	100,0	1	100,0		0,0		0,0		0,0
112000	Sonstige sex. Nötigung	M	108	101	93,5	57	52,8	2	1,9	28	25,9		0,0
		W	4	4	100,0	1	25,0		0,0		0,0		0,0
		G	112	105	93,8	58	51,8	2	1,8	28	25,0		0,0
113000	Sex. Missbr. v. Schutzbef. pp., u. Ausnutzung e. Amtsst. o.e. Vertrauensverh.	M	27	25	92,6	10	37,0		0,0		0,0		0,0
		W	3	1	33,3	2	66,7		0,0	1	33,3		0,0
		G	30	26	86,7	12	40,0		0,0	1	3,3		0,0
130000	Sexueller Missbrauch	M	536	482	89,9	302	56,3	12	2,2	69	12,9	1	0,2
		W	22	14	63,6	12	54,5	1	4,5	2	9,1		0,0
		G	558	496	88,9	314	56,3	13	2,3	71	12,7	1	0,2
131000	Sex. Missbr. von Kindern	M	353	321	90,9	200	56,7	8	2,3	30	8,5		0,0
		W	17	10	58,8	12	70,6	1	5,9	1	5,9		0,0
		G	370	331	89,5	212	57,3	9	2,4	31	8,4		0,0
131100	Sexuelle Handlungen gemäß § 176 Abs. 1 und 2 StGB	M	202	182	90,1	108	53,5	5	2,5	17	8,4		0,0
		W	7	5	71,4	5	71,4		0,0		0,0		0,0
		G	209	187	89,5	113	54,1	5	2,4	17	8,1		0,0
131200	Exhibitionistische/sex. Handlungen vor Kindern	M	23	23	100,0	15	65,2		0,0	2	8,7		0,0
		W	2	2	100,0	1	50,0		0,0		0,0		0,0
		G	25	25	100,0	16	64,0		0,0	2	8,0		0,0
131300	sex. Handlungen gemäß § 176 Abs. 4 Nr. 2 StGB	M	12	12	100,0	5	41,7		0,0		0,0		0,0
		W											
		G	12	12	100,0	5	41,7		0,0		0,0		0,0
131400	Einwirken auf Kinder	M	23	21	91,3	14	60,9		0,0	5	21,7		0,0
		W	1		0,0	1	100,0		0,0		0,0		0,0
		G	24	21	87,5	15	62,5		0,0	5	20,8		0,0

Schl.- zahl der Tat	Straftat	S e x u s	Tatver- dächtige insgesamt	alleinhandelnde Tatverdächtige		bereits als TV in Erscheinung getretene Person		Konsumenten harter Drogen		unter Alkoholeinfluss		Schusswaffe mitgeführt	
				Anzahl	in %	Anzahl	in %	Anzahl	in %	Anzahl	in %	Anzahl	in %
1	2	3	4	5	6	7	8	9	10	11	12	13	14
131500	Vollzug des Beischlafs mit einem Kind oder Vornahme einer ähnl. sex. Handlung	M	73	67	91,8	46	63,0	3	4,1	4	5,5		0,0
		W	6	3	50,0	4	66,7	1	16,7		0,0		0,0
		G	79	70	88,6	50	63,3	4	5,1	4	5,1		0,0
131600	Schw. sex. Missbr. von Kindern zur Herst. u. Verbr. pornogr. Schriften	M	12	11	91,7	8	66,7		0,0	1	8,3		0,0
		W	1		0,0		0,0		0,0		0,0		0,0
		G	13	11	84,6	8	61,5		0,0	1	7,7		0,0
131700	Sonstiger schwerer sex. Missbr. von Kindern	M	22	18	81,8	14	63,6	1	4,5	2	9,1		0,0
		W	1		0,0	1	100,0		0,0	1	100,0		0,0
		G	23	18	78,3	15	65,2	1	4,3	3	13,0		0,0
132000	Exhibitionistische Handlungen und Erregung öffentlichen Ärgernisses	M	71	69	97,2	48	67,6	4	5,6	13	18,3	1	1,4
		W	1	1	100,0		0,0		0,0		0,0		0,0
		G	72	70	97,2	48	66,7	4	5,6	13	18,1	1	1,4
133000	Sex. Missbr. von Jugendlichen	M	77	67	87,0	37	48,1		0,0	10	13,0		0,0
		W	3	3	100,0		0,0		0,0	1	33,3		0,0
		G	80	70	87,5	37	46,3		0,0	11	13,8		0,0
134000	Sex. Missbr. Widerstandsunfähiger	M	46	35	76,1	24	52,2		0,0	16	34,8		0,0
		W	1		0,0		0,0		0,0		0,0		0,0
		G	47	35	74,5	24	51,1		0,0	16	34,0		0,0
140000	Ausnutzen sex. Neigung	M	182	156	85,7	87	47,8	1	0,5		0,0	1	0,5
		W	16	10	62,5	4	25,0	1	6,3		0,0		0,0
		G	198	166	83,8	91	46,0	2	1,0		0,0	1	0,5
141000	Förderung sex. Handl. Minderj. oder Ausbeuten von Prostituierten	M	5	4	80,0	4	80,0		0,0		0,0		0,0
		W	6	4	66,7	2	33,3		0,0		0,0		0,0
		G	11	8	72,7	6	54,5		0,0		0,0		0,0
141100	Förderung sex.r Handlungen Minderjähriger	M	2	1	50,0	1	50,0		0,0		0,0		0,0
		W	6	4	66,7	2	33,3		0,0		0,0		0,0
		G	8	5	62,5	3	37,5		0,0		0,0		0,0
141200	Ausbeuten von Prostituierten	M	3	3	100,0	3	100,0		0,0		0,0		0,0
		W											
		G	3	3	100,0	3	100,0		0,0		0,0		0,0
142000	Zuhälterei	M	3	3	100,0	3	100,0		0,0		0,0		0,0
		W											
		G	3	3	100,0	3	100,0		0,0		0,0		0,0
143000	Verbreitung pornographischer Schriften (Erzeugnisse)	M	174	149	85,6	80	46,0	1	0,6		0,0	1	0,6
		W	8	4	50,0	2	25,0	1	12,5		0,0		0,0
		G	182	153	84,1	82	45,1	2	1,1		0,0	1	0,5

Schl.- zahl der Tat	Straftat	S e x u s	Tatver- dächtige insgesamt	alleinhandelnde Tatverdächtige		bereits als TV in Erscheinung getretene Person		Konsumenten harter Drogen		unter Alkoholeinfluss		Schusswaffe mitgeführt	
				Anzahl	in %	Anzahl	in %	Anzahl	in %	Anzahl	in %	Anzahl	in %
1	2	3	4	5	6	7	8	9	10	11	12	13	14
143100	Verbr. pornogr. Schriften (Erzeugnisse) an Personen unter 18 Jahren	M	14	9	64,3	5	35,7		0,0		0,0		0,0
		W	2	1	50,0	1	50,0	1	50,0		0,0		0,0
		G	16	10	62,5	6	37,5	1	6,3		0,0		0,0
143200	Verbr. kinderpornogr. Schriften (Erzeugnisse) durch gewerbs-/bandenm.Handeln	M	1	1	100,0		0,0		0,0		0,0		0,0
		W	1	1	100,0		0,0		0,0		0,0		0,0
		G	2	2	100,0		0,0		0,0		0,0		0,0
143300	Besitz/Verschaffung von Kinderpornographie	M	92	87	94,6	47	51,1		0,0		0,0		0,0
		W	2		0,0		0,0		0,0		0,0		0,0
		G	94	87	92,6	47	50,0		0,0		0,0		0,0
143400	Verbreitung von Kinderpornographie	M	41	33	80,5	15	36,6		0,0		0,0		0,0
		W	1		0,0		0,0		0,0		0,0		0,0
		G	42	33	78,6	15	35,7		0,0		0,0		0,0
143600	Besitz/Verschaffung von Jugendpornographie	M	4	4	100,0	1	25,0		0,0		0,0		0,0
		W											
		G	4	4	100,0	1	25,0		0,0		0,0		0,0
143700	Verbreitung von Jugendpornographie	M	6	4	66,7	4	66,7		0,0		0,0		0,0
		W											
		G	6	4	66,7	4	66,7		0,0		0,0		0,0
200000	Rohheitsdelikte und ST gg. die persönliche Freiheit	M	14.053	11.392	81,1	7.689	54,7	512	3,6	2.969	21,1	147	1,0
		W	3.242	2.464	76,0	1.174	36,2	37	1,1	271	8,4	6	0,2
		G	17.295	13.856	80,1	8.863	51,2	549	3,2	3.240	18,7	153	0,9
210000	Raub, räuberische Erpressung und räuberischer Angriff auf Kraftfahrer	M	852	363	42,6	701	82,3	72	8,5	204	23,9	28	3,3
		W	88	32	36,4	52	59,1	6	6,8	8	9,1		0,0
		G	940	395	42,0	753	80,1	78	8,3	212	22,6	28	3,0
211000	Raub, räub. Erpressung auf Geldinstitute, Postfilialen und -agenturen	M	10	4	40,0	8	80,0	1	10,0		0,0	3	30,0
		W	1		0,0	1	100,0		0,0		0,0		0,0
		G	11	4	36,4	9	81,8	1	9,1		0,0	3	27,3
211100	Raubüberfälle auf Geldinstitute (Banken/Sparkassen)	M	3	2	66,7	1	33,3		0,0		0,0	1	33,3
		W											
		G	3	2	66,7	1	33,3		0,0		0,0	1	33,3
211200	Raub auf Postfilialen und -agenturen	M	7	2	28,6	7	100,0	1	14,3		0,0	2	28,6
		W	1		0,0	1	100,0		0,0		0,0		0,0
		G	8	2	25,0	8	100,0	1	12,5		0,0	2	25,0
212000	Raubüberfälle auf sonstige Zahlstellen und Geschäfte	M	55	19	34,5	45	81,8	6	10,9	7	12,7	11	20,0
		W	3		0,0		0,0		0,0		0,0		0,0
		G	58	19	32,8	45	77,6	6	10,3	7	12,1	11	19,0

Schl.- zahl der Tat	Straftat	S e x u s	Tatver- dächtige insgesamt	alleinhandelnde Tatverdächtige		bereits als TV in Erscheinung getretene Person		Konsumenten harter Drogen		unter Alkoholeinfluss		Schusswaffe mitgeführt	
				Anzahl	in %	Anzahl	in %	Anzahl	in %	Anzahl	in %	Anzahl	in %
1	2	3	4	5	6	7	8	9	10	11	12	13	14
212100	Raubüberfälle auf Spielhallen	M	13	4	30,8	11	84,6		0,0		0,0	2	15,4
		W	1		0,0		0,0		0,0		0,0		0,0
		G	14	4	28,6	11	78,6		0,0		0,0	2	14,3
212200	Raubüberfälle auf Tankstellen	M	9	1	11,1	7	77,8	2	22,2		0,0	1	11,1
		W											
		G	9	1	11,1	7	77,8	2	22,2		0,0	1	11,1
214000	Räuberischer Angriff auf Kraftfahrer	M	3	1	33,3	3	100,0		0,0	3	100,0		0,0
		W											
		G	3	1	33,3	3	100,0		0,0	3	100,0		0,0
214100	Beraubung von Taxifahrern	M	1	1	100,0	1	100,0		0,0	1	100,0		0,0
		W											
		G	1	1	100,0	1	100,0		0,0	1	100,0		0,0
216000	Handtaschenraub	M	43	20	46,5	37	86,0	2	4,7	5	11,6		0,0
		W	2	1	50,0	2	100,0		0,0		0,0		0,0
		G	45	21	46,7	39	86,7	2	4,4	5	11,1		0,0
217000	Sonstige Raubüberfälle auf Straßen, Wegen oder Plätzen	M	342	112	32,7	282	82,5	26	7,6	104	30,4	8	2,3
		W	20	8	40,0	11	55,0	1	5,0	4	20,0		0,0
		G	362	120	33,1	293	80,9	27	7,5	108	29,8	8	2,2
219000	Raubüberfälle in Wohnungen	M	160	45	28,1	141	88,1	14	8,8	53	33,1	6	3,8
		W	23	5	21,7	13	56,5	1	4,3	1	4,3		0,0
		G	183	50	27,3	154	84,2	15	8,2	54	29,5	6	3,3
220000	Körperverletzung davon:	M	9.239	7.329	79,3	5.178	56,0	337	3,6	2.406	26,0	64	0,7
		W	2.236	1.739	77,8	832	37,2	23	1,0	236	10,6	5	0,2
		G	11.475	9.068	79,0	6.010	52,4	360	3,1	2.642	23,0	69	0,6
222000	Gefährliche und schwere Körperverletzung darunter:	M	2.909	1.600	55,0	1.805	62,0	138	4,7	911	31,3	40	1,4
		W	561	319	56,9	248	44,2	9	1,6	85	15,2	2	0,4
		G	3.470	1.919	55,3	2.053	59,2	147	4,2	996	28,7	42	1,2
222100	Gefährliche und schwere Körperverletzung auf Straßen, Wegen oder Plätzen	M	1.245	561	45,1	802	64,4	66	5,3	387	31,1	26	2,1
		W	193	76	39,4	89	46,1	2	1,0	19	9,8		0,0
		G	1.438	637	44,3	891	62,0	68	4,7	406	28,2	26	1,8
223000	Misshandlung von Schutzbefohlenen darunter:	M	121	91	75,2	47	38,8	2	1,7	5	4,1	1	0,8
		W	108	76	70,4	36	33,3		0,0	5	4,6		0,0
		G	229	167	72,9	83	36,2	2	0,9	10	4,4	1	0,4
223100	Misshandlung von Kindern	M	91	70	76,9	35	38,5	1	1,1	3	3,3	1	1,1
		W	87	60	69,0	32	36,8		0,0	3	3,4		0,0
		G	178	130	73,0	67	37,6	1	0,6	6	3,4	1	0,6

Schl.- zahl der Tat	Straftat	S e x u s	Tatver- dächtige insgesamt	alleinhandelnde Tatverdächtige		bereits als TV in Erscheinung getretene Person		Konsumenten harter Drogen		unter Alkoholeinfluss		Schusswaffe mitgeführt	
				Anzahl	in %	Anzahl	in %	Anzahl	in %	Anzahl	in %	Anzahl	in %
1	2	3	4	5	6	7	8	9	10	11	12	13	14
224000	(Vorsätzliche leichte) Körperverletzung	M	6.324	5.610	88,7	3.617	57,2	217	3,4	1.592	25,2	21	0,3
		W	1.429	1.214	85,0	569	39,8	14	1,0	154	10,8	2	0,1
		G	7.753	6.824	88,0	4.186	54,0	231	3,0	1.746	22,5	23	0,3
225000	Fahrlässige Körperverletzung	M	452	373	82,5	136	30,1	6	1,3	28	6,2	4	0,9
		W	218	180	82,6	29	13,3		0,0	4	1,8	1	0,5
		G	670	553	82,5	165	24,6	6	0,9	32	4,8	5	0,7
230000	ST gg. die persönliche Freiheit davon:	M	5.293	4.678	88,4	2.833	53,5	176	3,3	589	11,1	62	1,2
		W	1.070	794	74,2	392	36,6	10	0,9	40	3,7	1	0,1
		G	6.363	5.472	86,0	3.225	50,7	186	2,9	629	9,9	63	1,0
231000	Menschenraub, Entziehung Minderjähriger, Kinderhandel davon:	M	45	43	95,6	24	53,3	2	4,4	1	2,2	1	2,2
		W	44	40	90,9	13	29,5		0,0	1	2,3		0,0
		G	89	83	93,3	37	41,6	2	2,2	2	2,2	1	1,1
231200	Entziehung Minderjähriger	M	45	43	95,6	24	53,3	2	4,4	1	2,2	1	2,2
		W	44	40	90,9	13	29,5		0,0	1	2,3		0,0
		G	89	83	93,3	37	41,6	2	2,2	2	2,2	1	1,1
232000	Freiheitsber., Nötigung, Bedrohung, Zwangsheirat, Nachstellung (Stalking) davon:	M	5.238	4.636	88,5	2.803	53,5	174	3,3	589	11,2	62	1,2
		W	1.026	754	73,5	379	36,9	10	1,0	39	3,8	1	0,1
		G	6.264	5.390	86,0	3.182	50,8	184	2,9	628	10,0	63	1,0
232100	Freiheitsberaubung	M	125	91	72,8	74	59,2	8	6,4	24	19,2	1	0,8
		W	32	18	56,3	12	37,5		0,0	6	18,8		0,0
		G	157	109	69,4	86	54,8	8	5,1	30	19,1	1	0,6
232200	Nötigung	M	2.118	1.864	88,0	909	42,9	42	2,0	108	5,1	10	0,5
		W	445	314	70,6	125	28,1	4	0,9	9	2,0		0,0
		G	2.563	2.178	85,0	1.034	40,3	46	1,8	117	4,6	10	0,4
232300	Bedrohung	M	2.532	2.220	87,7	1.607	63,5	115	4,5	446	17,6	49	1,9
		W	395	296	74,9	191	48,4	4	1,0	22	5,6	1	0,3
		G	2.927	2.516	86,0	1.798	61,4	119	4,1	468	16,0	50	1,7
232400	Nachstellung	M	772	720	93,3	447	57,9	18	2,3	43	5,6	5	0,6
		W	176	142	80,7	62	35,2	2	1,1	3	1,7		0,0
		G	948	862	90,9	509	53,7	20	2,1	46	4,9	5	0,5
233000	Erpress. Menschenraub darunter:	M	12	1	8,3	8	66,7	1	8,3		0,0		0,0
		W	1		0,0	1	100,0		0,0		0,0		0,0
		G	13	1	7,7	9	69,2	1	7,7		0,0		0,0
236000	Menschenhandel z. Z. der sex. Ausbeutung davon:	M	1	1	100,0		0,0		0,0		0,0		0,0
		W											
		G	1	1	100,0		0,0		0,0		0,0		0,0

Schl.- zahl der Tat	Straftat	S e x u s	Tatver- dächtige insgesamt	alleinhandelnde Tatverdächtige		bereits als TV in Erscheinung getretene Person		Konsumenten harter Drogen		unter Alkoholeinfluss		Schusswaffe mitgeführt	
				Anzahl	in %	Anzahl	in %	Anzahl	in %	Anzahl	in %	Anzahl	in %
1	2	3	4	5	6	7	8	9	10	11	12	13	14
236500	Menschenhandel zum Zweck der sex. Ausbeutung § 232 Abs. 4 StGB	M	1	1	100,0		0,0		0,0		0,0		0,0
		W											
		G	1	1	100,0		0,0		0,0		0,0		0,0
3****	Diebstahl ohne erschwerende Umstände	M	9.546	7.289	76,4	5.018	52,6	430	4,5	518	5,4		0,0
		W	4.002	3.218	80,4	1.272	31,8	36	0,9	49	1,2		0,0
		G	13.548	10.507	77,6	6.290	46,4	466	3,4	567	4,2		0,0
3**100	EDS insg. von Kraftwagen einschl. unbefugter Gebrauch	M	184	131	71,2	121	65,8	14	7,6	22	12,0		0,0
		W	20	19	95,0	13	65,0		0,0	1	5,0		0,0
		G	204	150	73,5	134	65,7	14	6,9	23	11,3		0,0
3**200	EDS insg. von Moped/Krad einschl. unbefugter Gebrauch	M	44	24	54,5	37	84,1	4	9,1	5	11,4		0,0
		W	2	1	50,0	1	50,0		0,0		0,0		0,0
		G	46	25	54,3	38	82,6	4	8,7	5	10,9		0,0
3**300	EDS insg. von Fahrrad einschl. unbefugter Gebrauch	M	326	228	69,9	242	74,2	20	6,1	56	17,2		0,0
		W	34	28	82,4	13	38,2	2	5,9	2	5,9		0,0
		G	360	256	71,1	255	70,8	22	6,1	58	16,1		0,0
3**400	EDS insg. von Schusswaffen	M	1	1	100,0		0,0		0,0		0,0		0,0
		W											
		G	1	1	100,0		0,0		0,0		0,0		0,0
3**500	EDS insg. von unbaren Zahlungsmitteln	M	92	72	78,3	74	80,4	7	7,6	5	5,4		0,0
		W	42	34	81,0	24	57,1	2	4,8	2	4,8		0,0
		G	134	106	79,1	98	73,1	9	6,7	7	5,2		0,0
3**700	EDS insg. von/aus Automaten	M	13	5	38,5	3	23,1		0,0		0,0		0,0
		W	1	1	100,0		0,0		0,0		0,0		0,0
		G	14	6	42,9	3	21,4		0,0		0,0		0,0
3**800	EDS insg. von Antiquitäten, Kunst- und sakralen Gegenständen	M	7	4	57,1	3	42,9	1	14,3		0,0		0,0
		W	3	2	66,7	1	33,3		0,0		0,0		0,0
		G	10	6	60,0	4	40,0	1	10,0		0,0		0,0
300000	EDS - Sonstiger	M	2.085	1.304	62,5	1.142	54,8	101	4,8	128	6,1		0,0
		W	556	374	67,3	204	36,7	8	1,4	13	2,3		0,0
		G	2.641	1.678	63,5	1.346	51,0	109	4,1	141	5,3		0,0
301*00	EDS insg. in/aus Gärten, Gartenanlagen, Gartenkolonien	M	114	61	53,5	62	54,4	3	2,6	10	8,8		0,0
		W	28	16	57,1	6	21,4		0,0	4	14,3		0,0
		G	142	77	54,2	68	47,9	3	2,1	14	9,9		0,0
302*00	EDS insg. in/aus Bungalow, Gartenlauben	M	41	21	51,2	29	70,7	4	9,8	6	14,6		0,0
		W	4	3	75,0	2	50,0		0,0		0,0		0,0
		G	45	24	53,3	31	68,9	4	8,9	6	13,3		0,0

Schl.- zahl der Tat	Straftat	S e x u s	Tatver- dächtige insgesamt	alleinhandelnde Tatverdächtige		bereits als TV in Erscheinung getretene Person		Konsumenten harter Drogen		unter Alkoholeinfluss		Schusswaffe mitgeführt	
				Anzahl	in %	Anzahl	in %	Anzahl	in %	Anzahl	in %	Anzahl	in %
1	2	3	4	5	6	7	8	9	10	11	12	13	14
303*00	EDS insg. in/aus Gärten, Gartenlauben und Gartenanlagen	M	151	80	53,0	87	57,6	6	4,0	16	10,6		0,0
		W	32	19	59,4	8	25,0		0,0	4	12,5		0,0
		G	183	99	54,1	95	51,9	6	3,3	20	10,9		0,0
304*00	EDS insg. in/aus Garagen, Carports	M	62	39	62,9	40	64,5	2	3,2	2	3,2		0,0
		W	1	1	100,0	1	100,0		0,0		0,0		0,0
		G	63	40	63,5	41	65,1	2	3,2	2	3,2		0,0
305*00	EDS insg. in/aus Banken, Sparkassen, Postfilialen und -agenturen und dgl.	M	10	4	40,0	7	70,0		0,0		0,0		0,0
		W	5	3	60,0	2	40,0		0,0		0,0		0,0
		G	15	7	46,7	9	60,0		0,0		0,0		0,0
310*00	EDS insg. in/aus Dienst-, Büro-, Fabrikations-, Werkstatt- und Lagerräumen	M	462	305	66,0	247	53,5	27	5,8	9	1,9		0,0
		W	91	69	75,8	36	39,6	3	3,3		0,0		0,0
		G	553	374	67,6	283	51,2	30	5,4	9	1,6		0,0
315*00	EDS insg. in/aus Gaststätten, Kantinen, Hotels und Pensionen	M	84	63	75,0	57	67,9	3	3,6	15	17,9		0,0
		W	17	13	76,5	7	41,2	1	5,9	2	11,8		0,0
		G	101	76	75,2	64	63,4	4	4,0	17	16,8		0,0
325*00	EDS insg. in/aus Kiosken, Warenhäusern, Verkaufsräumen	M	5.724	4.781	83,5	2.814	49,2	242	4,2	226	3,9		0,0
		W	2.964	2.504	84,5	871	29,4	23	0,8	10	0,3		0,0
		G	8.688	7.285	83,9	3.685	42,4	265	3,1	236	2,7		0,0
326*00	EDS insg. - Ladendiebstahl	M	5.634	4.718	83,7	2.764	49,1	230	4,1	220	3,9		0,0
		W	2.926	2.477	84,7	853	29,2	22	0,8	10	0,3		0,0
		G	8.560	7.195	84,1	3.617	42,3	252	2,9	230	2,7		0,0
335*00	EDS insg. in/aus Wohnungen	M	756	520	68,8	540	71,4	39	5,2	42	5,6		0,0
		W	318	223	70,1	146	45,9	7	2,2	15	4,7		0,0
		G	1.074	743	69,2	686	63,9	46	4,3	57	5,3		0,0
340*00	EDS insg. in/aus Boden-/Kellerräumen, Waschküchen	M	97	63	64,9	59	60,8	7	7,2	1	1,0		0,0
		W	28	17	60,7	8	28,6	1	3,6	2	7,1		0,0
		G	125	80	64,0	67	53,6	8	6,4	3	2,4		0,0
345*00	EDS insg. in/aus Baubuden und Baustellen	M	108	46	42,6	60	55,6	6	5,6	8	7,4		0,0
		W	11	2	18,2	5	45,5		0,0	4	36,4		0,0
		G	119	48	40,3	65	54,6	6	5,0	12	10,1		0,0
350*00	EDS insg. an/aus Kfz	M	324	201	62,0	243	75,0	21	6,5	17	5,2		0,0
		W	31	18	58,1	20	64,5		0,0	2	6,5		0,0
		G	355	219	61,7	263	74,1	21	5,9	19	5,4		0,0
360000	EDS - von/in/aus sonstigen Wasserfahrzeugen	M	20	10	50,0	11	55,0	1	5,0	3	15,0		0,0
		W	3	1	33,3	3	100,0		0,0		0,0		0,0
		G	23	11	47,8	14	60,9	1	4,3	3	13,0		0,0

Schl.- zahl der Tat	Straftat	S e x u s	Tatver- dächtige insgesamt	alleinhandelnde Tatverdächtige		bereits als TV in Erscheinung getretene Person		Konsumenten harter Drogen		unter Alkoholeinfluss		Schusswaffe mitgeführt	
				Anzahl	in %	Anzahl	in %	Anzahl	in %	Anzahl	in %	Anzahl	in %
1	2	3	4	5	6	7	8	9	10	11	12	13	14
363000	Diebstahl von Ruderboot	M	7	2	28,6	5	71,4	1	14,3		0,0		0,0
		W	2		0,0	2	100,0		0,0		0,0		0,0
		G	9	2	22,2	7	77,8	1	11,1		0,0		0,0
364000	EDS - in/aus Motorboot	M	6	3	50,0	2	33,3		0,0	3	50,0		0,0
		W											
		G	6	3	50,0	2	33,3		0,0	3	50,0		0,0
365000	EDS - in/aus Segelboot	M	6	4	66,7	3	50,0		0,0		0,0		0,0
		W											
		G	6	4	66,7	3	50,0		0,0		0,0		0,0
367000	EDS von Bootsmotoren	M	2	2	100,0	1	50,0		0,0		0,0		0,0
		W											
		G	2	2	100,0	1	50,0		0,0		0,0		0,0
368000	EDS von Bootsmotoren, spez. Außenbootsmotoren	M	1	1	100,0		0,0		0,0		0,0		0,0
		W											
		G	1	1	100,0		0,0		0,0		0,0		0,0
371000	EDS von Betäubungsmitteln aus Apotheken	M	1	1	100,0	1	100,0		0,0		0,0		0,0
		W											
		G	1	1	100,0	1	100,0		0,0		0,0		0,0
373000	EDS von Betäubungsmitteln aus Krankenhäusern	M	4	4	100,0	4	100,0	2	50,0		0,0		0,0
		W	2	2	100,0	1	50,0		0,0		0,0		0,0
		G	6	6	100,0	5	83,3	2	33,3		0,0		0,0
381000	EDS von Fisch	M	9	4	44,4	3	33,3	1	11,1		0,0		0,0
		W											
		G	9	4	44,4	3	33,3	1	11,1		0,0		0,0
385000	EDS auf Friedhöfen und Grabstätten	M	13	5	38,5	7	53,8	3	23,1		0,0		0,0
		W	4	4	100,0	1	25,0		0,0		0,0		0,0
		G	17	9	52,9	8	47,1	3	17,6		0,0		0,0
386*00	EDS insg. auf Campingplätzen- und Raststätten	M	14	6	42,9	10	71,4	2	14,3	5	35,7		0,0
		W	2	1	50,0		0,0		0,0		0,0		0,0
		G	16	7	43,8	10	62,5	2	12,5	5	31,3		0,0
390*00	EDS insg. - Taschendiebstahl	M	32	25	78,1	23	71,9	2	6,3	2	6,3		0,0
		W	14	11	78,6	6	42,9		0,0	1	7,1		0,0
		G	46	36	78,3	29	63,0	2	4,3	3	6,5		0,0
4*****	Diebstahl unter erschwerenden Umständen	M	4.321	1.856	43,0	3.066	71,0	306	7,1	322	7,5	26	0,6
		W	451	160	35,5	218	48,3	15	3,3	23	5,1	5	1,1
		G	4.772	2.016	42,2	3.284	68,8	321	6,7	345	7,2	31	0,6

Schl.- zahl der Tat	Straftat	S e x u s	Tatver- dächtige insgesamt	alleinhandelnde Tatverdächtige		bereits als TV in Erscheinung getretene Person		Konsumenten harter Drogen		unter Alkoholeinfluss		Schusswaffe mitgeführt	
				Anzahl	in %	Anzahl	in %	Anzahl	in %	Anzahl	in %	Anzahl	in %
1	2	3	4	5	6	7	8	9	10	11	12	13	14
4**100	BSD insg. von Kraftwagen	M	463	179	38,7	326	70,4	18	3,9	19	4,1	1	0,2
		W	17	6	35,3	7	41,2		0,0	2	11,8		0,0
		G	480	185	38,5	333	69,4	18	3,8	21	4,4	1	0,2
4**200	BSD insg. von Moped/Krad	M	218	76	34,9	170	78,0	23	10,6	7	3,2	2	0,9
		W	5	1	20,0	2	40,0	1	20,0		0,0		0,0
		G	223	77	34,5	172	77,1	24	10,8	7	3,1	2	0,9
4**300	BSD insg. von Fahrrad	M	500	279	55,8	373	74,6	39	7,8	24	4,8	4	0,8
		W	35	18	51,4	18	51,4	1	2,9	2	5,7	1	2,9
		G	535	297	55,5	391	73,1	40	7,5	26	4,9	5	0,9
4**400	BSD insg. von Schusswaffen	M	7	3	42,9	5	71,4	1	14,3	1	14,3		0,0
		W											
		G	7	3	42,9	5	71,4	1	14,3	1	14,3		0,0
4**500	BSD insg. von unbaren Zahlungsmitteln	M	41	23	56,1	34	82,9	4	9,8		0,0		0,0
		W	6	2	33,3	2	33,3		0,0		0,0		0,0
		G	47	25	53,2	36	76,6	4	8,5		0,0		0,0
4**700	BSD insg. von/aus Automaten	M	70	20	28,6	48	68,6	10	14,3	8	11,4		0,0
		W	6		0,0	1	16,7		0,0		0,0		0,0
		G	76	20	26,3	49	64,5	10	13,2	8	10,5		0,0
4**800	BSD insg. von Antiquitäten, Kunst- und sakralen Gegenständen	M	3	2	66,7	2	66,7		0,0		0,0		0,0
		W	1	1	100,0		0,0		0,0		0,0		0,0
		G	4	3	75,0	2	50,0		0,0		0,0		0,0
401*00	BSD insg. in/aus Gärten, Gartenanlagen, Gartenkolonien	M	139	63	45,3	103	74,1	6	4,3	8	5,8		0,0
		W	18	6	33,3	6	33,3		0,0	1	5,6		0,0
		G	157	69	43,9	109	69,4	6	3,8	9	5,7		0,0
402*00	BSD insg. in/aus Bungalow, Gartenlauben	M	184	87	47,3	146	79,3	11	6,0	20	10,9	2	1,1
		W	19	7	36,8	10	52,6		0,0	1	5,3		0,0
		G	203	94	46,3	156	76,8	11	5,4	21	10,3	2	1,0
403*00	BSD insg. in/aus Gärten, Gartenlauben und Gartenanlagen	M	287	137	47,7	215	74,9	13	4,5	25	8,7	2	0,7
		W	34	12	35,3	13	38,2		0,0	2	5,9		0,0
		G	321	149	46,4	228	71,0	13	4,0	27	8,4	2	0,6
404*00	BSD insg. in/aus Garagen, Carports	M	248	80	32,3	191	77,0	17	6,9	11	4,4		0,0
		W	16	3	18,8	7	43,8		0,0		0,0		0,0
		G	264	83	31,4	198	75,0	17	6,4	11	4,2		0,0
405*00	BSD insg. in/aus Banken, Sparkassen, Postfilialen und -agenturen und dgl.	M	22	7	31,8	21	95,5	4	18,2	2	9,1		0,0
		W											
		G	22	7	31,8	21	95,5	4	18,2	2	9,1		0,0

Schl.- zahl der Tat	Straftat	S e x u s	Tatver- dächtige insgesamt	alleinhandelnde Tatverdächtige		bereits als TV in Erscheinung getretene Person		Konsumenten harter Drogen		unter Alkoholeinfluss		Schusswaffe mitgeführt	
				Anzahl	in %	Anzahl	in %	Anzahl	in %	Anzahl	in %	Anzahl	in %
1	2	3	4	5	6	7	8	9	10	11	12	13	14
410*00	BSD insg. in/aus Dienst-, Büro-, Fabrikations-, Werkstatt- und Lagerräumen	M	854	269	31,5	666	78,0	97	11,4	38	4,4	4	0,5
		W	67	19	28,4	41	61,2	2	3,0	1	1,5	2	3,0
		G	921	288	31,3	707	76,8	99	10,7	39	4,2	6	0,7
415*00	BSD insg. in/aus Gaststätten, Kantinen, Hotels und Pensionen	M	178	64	36,0	157	88,2	18	10,1	25	14,0	3	1,7
		W	7		0,0	5	71,4		0,0		0,0		0,0
		G	185	64	34,6	162	87,6	18	9,7	25	13,5	3	1,6
425*00	BSD insg. in/aus Kiosken, Warenhäusern, Verkaufsräumen	M	539	163	30,2	416	77,2	48	8,9	68	12,6	2	0,4
		W	83	19	22,9	46	55,4	3	3,6	2	2,4	1	1,2
		G	622	182	29,3	462	74,3	51	8,2	70	11,3	3	0,5
426*00	BSD insg. - Ladendiebstahl	M	180	61	33,9	117	65,0	15	8,3	15	8,3		0,0
		W	55	15	27,3	27	49,1	2	3,6	1	1,8	1	1,8
		G	235	76	32,3	144	61,3	17	7,2	16	6,8	1	0,4
435*00	BSD insg. - Wohnungseinbruchdiebstahl	M	572	308	53,8	434	75,9	44	7,7	46	8,0	2	0,3
		W	91	49	53,8	46	50,5	4	4,4	3	3,3		0,0
		G	663	357	53,8	480	72,4	48	7,2	49	7,4	2	0,3
436*00	BSD insg. - Tageswohnungseinbruch	M	260	143	55,0	200	76,9	17	6,5	11	4,2	1	0,4
		W	39	19	48,7	21	53,8	1	2,6	1	2,6		0,0
		G	299	162	54,2	221	73,9	18	6,0	12	4,0	1	0,3
440*00	BSD insg. in/aus Boden-, Kellerräumen, Waschküchen	M	274	146	53,3	215	78,5	40	14,6	17	6,2	2	0,7
		W	27	8	29,6	15	55,6		0,0		0,0		0,0
		G	301	154	51,2	230	76,4	40	13,3	17	5,6	2	0,7
445*00	BSD insg. in/aus Baubuden und Baustellen	M	152	47	30,9	106	69,7	18	11,8	7	4,6		0,0
		W	11		0,0	5	45,5	1	9,1	1	9,1		0,0
		G	163	47	28,8	111	68,1	19	11,7	8	4,9		0,0
450*00	SDS insg. an/aus Kfz	M	497	226	45,5	374	75,3	29	5,8	26	5,2		0,0
		W	22	6	27,3	12	54,5	1	4,5	3	13,6		0,0
		G	519	232	44,7	386	74,4	30	5,8	29	5,6		0,0
456000	Schwerer Diebstahl an Fahrrad	M	29	15	51,7	19	65,5	2	6,9	4	13,8		0,0
		W	4		0,0	2	50,0		0,0	1	25,0		0,0
		G	33	15	45,5	21	63,6	2	6,1	5	15,2		0,0
457000	Schwerer Diebstahl an Wasserfahrzeug	M	5	1	20,0	3	60,0		0,0		0,0		0,0
		W	1	1	100,0		0,0		0,0		0,0		0,0
		G	6	2	33,3	3	50,0		0,0		0,0		0,0
460000	Schwerer Diebstahl von/in/aus Wasserfahrzeug	M	44	13	29,5	35	79,5	2	4,5	4	9,1		0,0
		W	5	1	20,0	3	60,0		0,0	1	20,0		0,0
		G	49	14	28,6	38	77,6	2	4,1	5	10,2		0,0

Schl.- zahl der Tat	Straftat	S e x u s	Tatver- dächtige insgesamt	alleinhandelnde Tatverdächtige		bereits als TV in Erscheinung getretene Person		Konsumenten harter Drogen		unter Alkoholeinfluss		Schusswaffe mitgeführt	
				Anzahl	in %	Anzahl	in %	Anzahl	in %	Anzahl	in %	Anzahl	in %
1	2	3	4	5	6	7	8	9	10	11	12	13	14
461000	Schwerer Diebstahl von Motorboot	M	4	1	25,0	3	75,0		0,0		0,0		0,0
		W	1	1	100,0		0,0		0,0		0,0		0,0
		G	5	2	40,0	3	60,0		0,0		0,0		0,0
463000	Schwerer Diebstahl von Ruderboot	M	13	4	30,8	11	84,6	2	15,4	4	30,8		0,0
		W	2		0,0	1	50,0		0,0	1	50,0		0,0
		G	15	4	26,7	12	80,0	2	13,3	5	33,3		0,0
464000	Schwerer Diebstahl - in/aus Motorboot	M	8	3	37,5	6	75,0		0,0		0,0		0,0
		W											
		G	8	3	37,5	6	75,0		0,0		0,0		0,0
467000	Schwerer Diebstahl - von Bootsmotoren	M	17	5	29,4	15	88,2		0,0		0,0		0,0
		W											
		G	17	5	29,4	15	88,2		0,0		0,0		0,0
468000	Schwerer Diebstahl von Bootsmotoren, spez. Außenbootsmotoren	M	11	4	36,4	10	90,9		0,0		0,0		0,0
		W											
		G	11	4	36,4	10	90,9		0,0		0,0		0,0
471000	Schwerer Diebstahl - von Btm aus Apotheken	M	2	2	100,0	1	50,0	1	50,0		0,0		0,0
		W											
		G	2	2	100,0	1	50,0	1	50,0		0,0		0,0
472000	Schwerer Diebstahl - von Btm aus Arztpraxen	M	3		0,0	3	100,0	3	100,0		0,0		0,0
		W											
		G	3		0,0	3	100,0	3	100,0		0,0		0,0
485000	Schwerer Diebstahl auf Friedhöfen und Grabstätten	M	3	2	66,7	2	66,7	1	33,3		0,0		0,0
		W	1		0,0		0,0		0,0		0,0		0,0
		G	4	2	50,0	2	50,0	1	25,0		0,0		0,0
486*00	BSD insg. auf Campingplätzen- und Raststätten	M	21	11	52,4	12	57,1	2	9,5		0,0		0,0
		W	2	1	50,0		0,0		0,0		0,0		0,0
		G	23	12	52,2	12	52,2	2	8,7		0,0		0,0
490*00	BSD insg. - Taschendiebstahl	M	11	4	36,4	7	63,6	3	27,3		0,0		0,0
		W	2	2	100,0	2	100,0		0,0		0,0		0,0
		G	13	6	46,2	9	69,2	3	23,1		0,0		0,0
****00	Diebstahl insgesamt	M	12.839	8.728	68,0	7.223	56,3	632	4,9	804	6,3	26	0,2
		W	4.349	3.342	76,8	1.419	32,6	44	1,0	67	1,5	5	0,1
		G	17.188	12.070	70,2	8.642	50,3	676	3,9	871	5,1	31	0,2
***200	Diebstahl insg. von Moped/Krad einschl. unbefugte Gebrauch	M	248	96	38,7	195	78,6	24	9,7	12	4,8	2	0,8
		W	6	2	33,3	2	33,3	1	16,7		0,0		0,0
		G	254	98	38,6	197	77,6	25	9,8	12	4,7	2	0,8

Schl.- zahl der Tat	Straftat	S e x u s	Tatver- dächtige insgesamt	alleinhandelnde Tatverdächtige		bereits als TV in Erscheinung getretene Person		Konsumenten harter Drogen		unter Alkoholeinfluss		Schusswaffe mitgeführt	
				Anzahl	in %	Anzahl	in %	Anzahl	in %	Anzahl	in %	Anzahl	in %
1	2	3	4	5	6	7	8	9	10	11	12	13	14
***300	Diebstahl insg. von Fahrrad einschl. unbefugter Gebrauch	M	784	492	62,8	576	73,5	57	7,3	80	10,2	4	0,5
		W	66	44	66,7	30	45,5	3	4,5	4	6,1	1	1,5
		G	850	536	63,1	606	71,3	60	7,1	84	9,9	5	0,6
***400	Diebstahl insg. von Schusswaffen	M	8	4	50,0	5	62,5	1	12,5	1	12,5		0,0
		W											
		G	8	4	50,0	5	62,5	1	12,5	1	12,5		0,0
***500	Diebstahl insg. von unbaren ZM	M	131	95	72,5	106	80,9	11	8,4	5	3,8		0,0
		W	48	36	75,0	26	54,2	2	4,2	2	4,2		0,0
		G	179	131	73,2	132	73,7	13	7,3	7	3,9		0,0
***700	Diebstahl insg. von/aus Automaten	M	83	25	30,1	51	61,4	10	12,0	8	9,6		0,0
		W	7	1	14,3	1	14,3		0,0		0,0		0,0
		G	90	26	28,9	52	57,8	10	11,1	8	8,9		0,0
***800	Diebstahl insg. von Antiquitäten, Kunst- und sakralen Gegenständen	M	10	6	60,0	5	50,0	1	10,0		0,0		0,0
		W	4	3	75,0	1	25,0		0,0		0,0		0,0
		G	14	9	64,3	6	42,9	1	7,1		0,0		0,0
*00000	Diebstahl insg. - Sonstiger	M	3.189	1.713	53,7	1.886	59,1	163	5,1	207	6,5	11	0,3
		W	681	410	60,2	256	37,6	12	1,8	22	3,2	1	0,1
		G	3.870	2.123	54,9	2.142	55,3	175	4,5	229	5,9	12	0,3
*01*00	Diebstahl insg. in/aus Gärten, Gartenanlagen, Gartenkolonien	M	247	122	49,4	163	66,0	8	3,2	15	6,1		0,0
		W	46	22	47,8	12	26,1		0,0	5	10,9		0,0
		G	293	144	49,1	175	59,7	8	2,7	20	6,8		0,0
*02*00	Diebstahl insg. in/aus Bungalow, Gartenlauben	M	216	104	48,1	168	77,8	12	5,6	26	12,0	2	0,9
		W	23	10	43,5	12	52,2		0,0	1	4,3		0,0
		G	239	114	47,7	180	75,3	12	5,0	27	11,3	2	0,8
*03*00	Diebstahl insg. in/aus Gärten, Gartenlauben und Gartenanlagen	M	418	212	50,7	291	69,6	16	3,8	38	9,1	2	0,5
		W	66	31	47,0	21	31,8		0,0	6	9,1		0,0
		G	484	243	50,2	312	64,5	16	3,3	44	9,1	2	0,4
*04*00	Diebstahl insg. in/aus Garagen, Carports	M	297	115	38,7	221	74,4	18	6,1	13	4,4		0,0
		W	17	4	23,5	8	47,1		0,0		0,0		0,0
		G	314	119	37,9	229	72,9	18	5,7	13	4,1		0,0
*05*00	Diebstahl insg. in/aus Banken, Sparkassen, Postfilialen und -agenturen u. dgl.	M	31	10	32,3	27	87,1	4	12,9	2	6,5		0,0
		W	5	3	60,0	2	40,0		0,0		0,0		0,0
		G	36	13	36,1	29	80,6	4	11,1	2	5,6		0,0
*10*00	Diebstahl insg. in/aus Dienst-, Büro-, Fabrikations-, Werkstatt- u. Lagerräumen	M	1.256	559	44,5	864	68,8	113	9,0	47	3,7	4	0,3
		W	153	85	55,6	75	49,0	4	2,6	1	0,7	2	1,3
		G	1.409	644	45,7	939	66,6	117	8,3	48	3,4	6	0,4

Schl.- zahl der Tat	Straftat	S e x u s	Tatver- dächtige insgesamt	alleinhandelnde Tatverdächtige		bereits als TV in Erscheinung getretene Person		Konsumenten harter Drogen		unter Alkoholeinfluss		Schusswaffe mitgeführt	
				Anzahl	in %	Anzahl	in %	Anzahl	in %	Anzahl	in %	Anzahl	in %
1	2	3	4	5	6	7	8	9	10	11	12	13	14
*15*00	Diebstahl insg. in/aus Gaststätten, Kantinen, Hotels und Pensionen	M	253	123	48,6	206	81,4	20	7,9	40	15,8	3	1,2
		W	24	13	54,2	12	50,0	1	4,2	2	8,3		0,0
		G	277	136	49,1	218	78,7	21	7,6	42	15,2	3	1,1
*25*00	Diebstahl insg. in/aus Kiosken, Warenhäusern, Verkaufsräumen	M	6.134	4.903	79,9	3.119	50,8	275	4,5	292	4,8	2	0,0
		W	3.029	2.516	83,1	902	29,8	23	0,8	12	0,4	1	0,0
		G	9.163	7.419	81,0	4.021	43,9	298	3,3	304	3,3	3	0,0
*26*00	Diebstahl insg. Ladendiebstahl	M	5.746	4.755	82,8	2.825	49,2	236	4,1	233	4,1		0,0
		W	2.966	2.486	83,8	869	29,3	22	0,7	11	0,4	1	0,0
		G	8.712	7.241	83,1	3.694	42,4	258	3,0	244	2,8	1	0,0
*35*00	Diebstahl insg. in/aus Wohnungen	M	1.275	801	62,8	925	72,5	81	6,4	86	6,7	2	0,2
		W	402	269	66,9	187	46,5	10	2,5	18	4,5		0,0
		G	1.677	1.070	63,8	1.112	66,3	91	5,4	104	6,2	2	0,1
*36*00	Tageswohnungseinbruch	M	260	143	55,0	200	76,9	17	6,5	11	4,2	1	0,4
		W	39	19	48,7	21	53,8	1	2,6	1	2,6		0,0
		G	299	162	54,2	221	73,9	18	6,0	12	4,0	1	0,3
*40*00	Diebstahl insg. in/aus Boden-, Kellerräumen und Waschküchen	M	362	203	56,1	269	74,3	46	12,7	18	5,0	2	0,6
		W	53	25	47,2	23	43,4	1	1,9	2	3,8		0,0
		G	415	228	54,9	292	70,4	47	11,3	20	4,8	2	0,5
*45*00	Diebstahl insg. in/aus Baubuden und Baustellen	M	248	89	35,9	158	63,7	22	8,9	15	6,0		0,0
		W	22	2	9,1	10	45,5	1	4,5	5	22,7		0,0
		G	270	91	33,7	168	62,2	23	8,5	20	7,4		0,0
*50*00	Diebstahl insg. an/aus Kfz	M	759	399	52,6	564	74,3	45	5,9	42	5,5		0,0
		W	51	24	47,1	31	60,8	1	2,0	5	9,8		0,0
		G	810	423	52,2	595	73,5	46	5,7	47	5,8		0,0
*56000	Diebstahl insgesamt an Fahrrädern	M	56	37	66,1	41	73,2	6	10,7	5	8,9		0,0
		W	7	3	42,9	4	57,1		0,0	1	14,3		0,0
		G	63	40	63,5	45	71,4	6	9,5	6	9,5		0,0
*57000	Diebstahl insgesamt an Wasserfahrzeugen	M	5	1	20,0	3	60,0		0,0		0,0		0,0
		W	1	1	100,0		0,0		0,0		0,0		0,0
		G	6	2	33,3	3	50,0		0,0		0,0		0,0
*60000	Diebstahl insg. von/in/aus sonstigen Wasserfahrzeugen	M	54	21	38,9	42	77,8	3	5,6	7	13,0		0,0
		W	6	2	33,3	4	66,7		0,0	1	16,7		0,0
		G	60	23	38,3	46	76,7	3	5,0	8	13,3		0,0
*61000	Diebstahl insg. von Motorboot	M	4	1	25,0	3	75,0		0,0		0,0		0,0
		W	1	1	100,0		0,0		0,0		0,0		0,0
		G	5	2	40,0	3	60,0		0,0		0,0		0,0

Schl.- zahl der Tat	Straftat	S e x u s	Tatver- dächtige insgesamt	alleinhandelnde Tatverdächtige		bereits als TV in Erscheinung getretene Person		Konsumenten harter Drogen		unter Alkoholeinfluss		Schusswaffe mitgeführt	
				Anzahl	in %	Anzahl	in %	Anzahl	in %	Anzahl	in %	Anzahl	in %
1	2	3	4	5	6	7	8	9	10	11	12	13	14
*63000	Diebstahl insg. von Ruderboot	M	20	6	30,0	16	80,0	3	15,0	4	20,0		0,0
		W	4		0,0	3	75,0		0,0	1	25,0		0,0
		G	24	6	25,0	19	79,2	3	12,5	5	20,8		0,0
*64*00	Diebstahl insg. in/aus Motorboot	M	9	4	44,4	7	77,8		0,0	3	33,3		0,0
		W											
		G	9	4	44,4	7	77,8		0,0	3	33,3		0,0
*65*00	Diebstahl insg. in/aus Segelboot	M	6	4	66,7	3	50,0		0,0		0,0		0,0
		W											
		G	6	4	66,7	3	50,0		0,0		0,0		0,0
*67000	Diebstahl insg. von Bootsmotoren	M	19	7	36,8	16	84,2		0,0		0,0		0,0
		W											
		G	19	7	36,8	16	84,2		0,0		0,0		0,0
*68000	Diebstahl insg. von Außenbordmotoren	M	12	5	41,7	10	83,3		0,0		0,0		0,0
		W											
		G	12	5	41,7	10	83,3		0,0		0,0		0,0
*71000	Diebstahl insg. von Btm aus Apotheken	M	3	3	100,0	2	66,7	1	33,3		0,0		0,0
		W											
		G	3	3	100,0	2	66,7	1	33,3		0,0		0,0
*72000	Diebstahl insg. von Btm aus Arztpraxen	M	3		0,0	3	100,0	3	100,0		0,0		0,0
		W											
		G	3		0,0	3	100,0	3	100,0		0,0		0,0
*73000	Diebstahl insg. von Btm aus Krankenhäusern	M	4	4	100,0	4	100,0	2	50,0		0,0		0,0
		W	2	2	100,0	1	50,0		0,0		0,0		0,0
		G	6	6	100,0	5	83,3	2	33,3		0,0		0,0
*81000	Diebstahl insg. von Fisch	M	9	4	44,4	3	33,3	1	11,1		0,0		0,0
		W											
		G	9	4	44,4	3	33,3	1	11,1		0,0		0,0
*85000	Diebstahl insg. auf Friedhöfen und Grabstätten	M	14	6	42,9	7	50,0	3	21,4		0,0		0,0
		W	5	4	80,0	1	20,0		0,0		0,0		0,0
		G	19	10	52,6	8	42,1	3	15,8		0,0		0,0
*86*00	Diebstahl insg. auf Campingplätzen- und Raststätten	M	35	17	48,6	22	62,9	4	11,4	5	14,3		0,0
		W	4	2	50,0		0,0		0,0		0,0		0,0
		G	39	19	48,7	22	56,4	4	10,3	5	12,8		0,0
*90*00	Diebstahl insg. Taschendiebstahl	M	42	28	66,7	29	69,0	4	9,5	2	4,8		0,0
		W	16	13	81,3	8	50,0		0,0	1	6,3		0,0
		G	58	41	70,7	37	63,8	4	6,9	3	5,2		0,0

Schl.- zahl der Tat	Straftat	S e x u s	Tatver- dächtige insgesamt	alleinhandelnde Tatverdächtige		bereits als TV in Erscheinung getretene Person		Konsumenten harter Drogen		unter Alkoholeinfluss		Schusswaffe mitgeführt	
				Anzahl	in %	Anzahl	in %	Anzahl	in %	Anzahl	in %	Anzahl	in %
1	2	3	4	5	6	7	8	9	10	11	12	13	14
500000	Vermögens- und Fälschungsdelikte	M	12.222	10.315	84,4	5.912	48,4	265	2,2	161	1,3	21	0,2
		W	5.173	4.233	81,8	1.724	33,3	43	0,8	16	0,3	5	0,1
		G	17.395	14.548	83,6	7.636	43,9	308	1,8	177	1,0	26	0,1
510000	Betrug davon:	M	9.092	7.637	84,0	4.689	51,6	183	2,0	99	1,1	17	0,2
		W	3.989	3.231	81,0	1.388	34,8	36	0,9	11	0,3	5	0,1
		G	13.081	10.868	83,1	6.077	46,5	219	1,7	110	0,8	22	0,2
511000	Waren- und Warenkreditbetrug	M	3.285	2.888	87,9	1.685	51,3	54	1,6	9	0,3	4	0,1
		W	1.460	1.243	85,1	568	38,9	9	0,6	3	0,2		0,0
		G	4.745	4.131	87,1	2.253	47,5	63	1,3	12	0,3	4	0,1
511100	Betrügerisches Erlangen von Kfz	M	57	38	66,7	38	66,7		0,0		0,0		0,0
		W	6	5	83,3	4	66,7		0,0		0,0		0,0
		G	63	43	68,3	42	66,7		0,0		0,0		0,0
511200	Sonstiger Warenkreditbetrug	M	2.154	1.952	90,6	1.067	49,5	46	2,1	7	0,3	4	0,2
		W	1.084	971	89,6	412	38,0	9	0,8	2	0,2		0,0
		G	3.238	2.923	90,3	1.479	45,7	55	1,7	9	0,3	4	0,1
511201	Tankbetrug	M	1.022	950	93,0	365	35,7	24	2,3	4	0,4		0,0
		W	256	242	94,5	52	20,3	3	1,2	1	0,4		0,0
		G	1.278	1.192	93,3	417	32,6	27	2,1	5	0,4		0,0
511300	Warenbetrug	M	1.141	950	83,3	643	56,4	9	0,8	2	0,2		0,0
		W	390	283	72,6	166	42,6		0,0	1	0,3		0,0
		G	1.531	1.233	80,5	809	52,8	9	0,6	3	0,2		0,0
512000	Grundstücks- und Baubetrug	M	58	29	50,0	27	46,6		0,0		0,0		0,0
		W	6		0,0	1	16,7		0,0		0,0		0,0
		G	64	29	45,3	28	43,8		0,0		0,0		0,0
513000	Beteiligungs- und Kapitalanlagebetrug davon:	M	32	15	46,9	22	68,8		0,0		0,0		0,0
		W	13	6	46,2	4	30,8		0,0		0,0		0,0
		G	45	21	46,7	26	57,8		0,0		0,0		0,0
513200	Anlagebetrug	M	25	10	40,0	16	64,0		0,0		0,0		0,0
		W	7	2	28,6	3	42,9		0,0		0,0		0,0
		G	32	12	37,5	19	59,4		0,0		0,0		0,0
513400	Beteiligungsbetrug	M	2	1	50,0	2	100,0		0,0		0,0		0,0
		W	1		0,0		0,0		0,0		0,0		0,0
		G	3	1	33,3	2	66,7		0,0		0,0		0,0
513500	Kautionsbetrug	M	3	2	66,7	3	100,0		0,0		0,0		0,0
		W	4	3	75,0	1	25,0		0,0		0,0		0,0
		G	7	5	71,4	4	57,1		0,0		0,0		0,0

Schl.- zahl der Tat	Straftat	S e x u s	Tatver- dächtige insgesamt	alleinhandelnde Tatverdächtige		bereits als TV in Erscheinung getretene Person		Konsumenten harter Drogen		unter Alkoholeinfluss		Schusswaffe mitgeführt	
				Anzahl	in %	Anzahl	in %	Anzahl	in %	Anzahl	in %	Anzahl	in %
1	2	3	4	5	6	7	8	9	10	11	12	13	14
513600	Umschuldungsbetrug	M	2	2	100,0	1	50,0		0,0		0,0		0,0
		W	1	1	100,0		0,0		0,0		0,0		0,0
		G	3	3	100,0	1	33,3		0,0		0,0		0,0
514000	Geldkreditbetrug	M	147	67	45,6	56	38,1	2	1,4		0,0		0,0
		W	57	28	49,1	23	40,4	1	1,8		0,0		0,0
		G	204	95	46,6	79	38,7	3	1,5		0,0		0,0
514100	Kreditbetrug § 265b StGB	M	13	8	61,5	10	76,9	1	7,7		0,0		0,0
		W	5	3	60,0	3	60,0		0,0		0,0		0,0
		G	18	11	61,1	13	72,2	1	5,6		0,0		0,0
514200	Subventionsbetrug	M	57	19	33,3	2	3,5		0,0		0,0		0,0
		W	13	5	38,5		0,0		0,0		0,0		0,0
		G	70	24	34,3	2	2,9		0,0		0,0		0,0
514300	Kreditbetrug § 263 StGB	M	67	36	53,7	35	52,2	1	1,5		0,0		0,0
		W	34	19	55,9	17	50,0	1	2,9		0,0		0,0
		G	101	55	54,5	52	51,5	2	2,0		0,0		0,0
514400	Wechselbetrug	M	7	4	57,1	6	85,7		0,0		0,0		0,0
		W	4	1	25,0	3	75,0		0,0		0,0		0,0
		G	11	5	45,5	9	81,8		0,0		0,0		0,0
514500	Wertpapierbetrug	M	3		0,0	3	100,0		0,0		0,0		0,0
		W	1		0,0		0,0		0,0		0,0		0,0
		G	4		0,0	3	75,0		0,0		0,0		0,0
515000	Erschleichen von Leistungen	M	1.789	1.747	97,7	1.042	58,2	60	3,4	54	3,0	6	0,3
		W	437	431	98,6	196	44,9	9	2,1	5	1,1	1	0,2
		G	2.226	2.178	97,8	1.238	55,6	69	3,1	59	2,7	7	0,3
516000	Betrug m. rechtsw. erl. unbarer ZM	M	320	253	79,1	224	70,0	17	5,3	5	1,6	1	0,3
		W	124	90	72,6	63	50,8	5	4,0		0,0		0,0
		G	444	343	77,3	287	64,6	22	5,0	5	1,1	1	0,2
516200	Betrug m. rechtsw. erl. Debitkarten ohne PIN (Lastschriftverfahren)	M	46	38	82,6	44	95,7	5	10,9	1	2,2		0,0
		W	14	8	57,1	7	50,0	3	21,4		0,0		0,0
		G	60	46	76,7	51	85,0	8	13,3	1	1,7		0,0
516300	Betrug m. rechtsw. erl. Debitkarten mit PIN	M	113	97	85,8	85	75,2	10	8,8	3	2,7	1	0,9
		W	57	45	78,9	32	56,1	3	5,3		0,0		0,0
		G	170	142	83,5	117	68,8	13	7,6	3	1,8	1	0,6
516400	Betrug m. rechtsw. erlangter Kreditkarten	M	35	25	71,4	23	65,7	3	8,6	1	2,9		0,0
		W	16	11	68,8	11	68,8		0,0		0,0		0,0
		G	51	36	70,6	34	66,7	3	5,9	1	2,0		0,0

Schl.- zahl der Tat	Straftat	S e x u s	Tatver- dächtige insgesamt	alleinhandelnde Tatverdächtige		bereits als TV in Erscheinung getretene Person		Konsumenten harter Drogen		unter Alkoholeinfluss		Schusswaffe mitgeführt	
				Anzahl	in %	Anzahl	in %	Anzahl	in %	Anzahl	in %	Anzahl	in %
1	2	3	4	5	6	7	8	9	10	11	12	13	14
516500	Betrug m. rechtsw. erl. Daten von Zahlungskarten	M	116	90	77,6	72	62,1	1	0,9		0,0		0,0
		W	37	25	67,6	16	43,2		0,0		0,0		0,0
		G	153	115	75,2	88	57,5	1	0,7		0,0		0,0
516900	Betrug m. rechtsw. erl. sonstiger unbarer ZM	M	24	15	62,5	13	54,2		0,0		0,0		0,0
		W	4	2	50,0	1	25,0		0,0		0,0		0,0
		G	28	17	60,7	14	50,0		0,0		0,0		0,0
517000	Sonstiger Betrug	M	3.937	2.995	76,1	1.963	49,9	54	1,4	32	0,8	6	0,2
		W	2.036	1.530	75,1	629	30,9	13	0,6	4	0,2	4	0,2
		G	5.973	4.525	75,8	2.592	43,4	67	1,1	36	0,6	10	0,2
517100	Leistungsbetrug	M	181	116	64,1	111	61,3		0,0	1	0,6		0,0
		W	25	14	56,0	14	56,0		0,0		0,0		0,0
		G	206	130	63,1	125	60,7		0,0	1	0,5		0,0
517200	Leistungskreditbetrug	M	430	344	80,0	249	57,9	5	1,2	2	0,5	1	0,2
		W	215	174	80,9	96	44,7	2	0,9	1	0,5	2	0,9
		G	645	518	80,3	345	53,5	7	1,1	3	0,5	3	0,5
517300	Arbeitsvermittlungsbetrug	M	44	34	77,3	6	13,6		0,0		0,0		0,0
		W	15	10	66,7	1	6,7		0,0		0,0		0,0
		G	59	44	74,6	7	11,9		0,0		0,0		0,0
517400	Betrug z.N.v. Versich. und Versich.missbrauch	M	78	44	56,4	36	46,2	3	3,8	1	1,3		0,0
		W	37	24	64,9	13	35,1		0,0		0,0		0,0
		G	115	68	59,1	49	42,6	3	2,6	1	0,9		0,0
517500	Computerbetrug	M	91	66	72,5	46	50,5		0,0		0,0		0,0
		W	26	21	80,8	10	38,5		0,0		0,0		0,0
		G	117	87	74,4	56	47,9		0,0		0,0		0,0
520000	Veruntreuungen davon:	M	556	380	68,3	164	29,5	1	0,2	1	0,2		0,0
		W	185	125	67,6	43	23,2		0,0		0,0		0,0
		G	741	505	68,2	207	27,9	1	0,1	1	0,1		0,0
521000	Untreue darunter:	M	182	110	60,4	63	34,6	1	0,5	1	0,5		0,0
		W	101	63	62,4	19	18,8		0,0		0,0		0,0
		G	283	173	61,1	82	29,0	1	0,4	1	0,4		0,0
521100	Untreue bei Kapitalanlagegeschäften	M	1	1	100,0	1	100,0		0,0		0,0		0,0
		W							0,0		0,0		0,0
		G	1	1	100,0	1	100,0		0,0		0,0		0,0
522000	Vorenthalten und Veruntreuen von Arbeitsentgelt	M	379	274	72,3	104	27,4		0,0		0,0		0,0
		W	83	61	73,5	24	28,9		0,0		0,0		0,0
		G	462	335	72,5	128	27,7		0,0		0,0		0,0

Schl.- zahl der Tat	Straftat	S e x u s	Tatver- dächtige insgesamt	alleinhandelnde Tatverdächtige		bereits als TV in Erscheinung getretene Person		Konsumenten harter Drogen		unter Alkoholeinfluss		Schusswaffe mitgeführt	
				Anzahl	in %	Anzahl	in %	Anzahl	in %	Anzahl	in %	Anzahl	in %
1	2	3	4	5	6	7	8	9	10	11	12	13	14
523000	Missbrauch von Scheck- und Kreditkarten	M											
		W	2	2	100,0		0,0		0,0		0,0		0,0
		G	2	2	100,0		0,0		0,0		0,0		0,0
530000	Unterschlagung	M	1.471	1.284	87,3	775	52,7	51	3,5	36	2,4	1	0,1
		W	655	574	87,6	230	35,1	3	0,5	4	0,6		0,0
		G	2.126	1.858	87,4	1.005	47,3	54	2,5	40	1,9	1	0,0
531000	Unterschlagung von Kfz	M	240	199	82,9	124	51,7	7	2,9	2	0,8		0,0
		W	56	48	85,7	20	35,7		0,0		0,0		0,0
		G	296	247	83,4	144	48,6	7	2,4	2	0,7		0,0
540000	Urkundenfälschung darunter:	M	1.531	1.351	88,2	615	40,2	41	2,7	25	1,6	3	0,2
		W	464	382	82,3	140	30,2	7	1,5	2	0,4		0,0
		G	1.995	1.733	86,9	755	37,8	48	2,4	27	1,4	3	0,2
541000	Fälschung technischer Aufzeichnungen	M	104	100	96,2	12	11,5		0,0		0,0		0,0
		W	3	3	100,0	1	33,3		0,0		0,0		0,0
		G	107	103	96,3	13	12,1		0,0		0,0		0,0
542000	Fälschung zur Erlangung von Btm	M	10	6	60,0	10	100,0	4	40,0	1	10,0		0,0
		W	7	3	42,9	6	85,7	3	42,9		0,0		0,0
		G	17	9	52,9	16	94,1	7	41,2	1	5,9		0,0
543000	Fälsch. beweisrehebl. Daten, Täusch. im Rechtsverkehr b. Familiendiebst.	M	65	60	92,3	29	44,6		0,0		0,0		0,0
		W	15	12	80,0	6	40,0		0,0		0,0		0,0
		G	80	72	90,0	35	43,8		0,0		0,0		0,0
550000	Geld- und Wertzeichenfälschung	M	120	84	70,0	34	28,3	4	3,3	2	1,7		0,0
		W	51	45	88,2	5	9,8		0,0		0,0		0,0
		G	171	129	75,4	39	22,8	4	2,3	2	1,2		0,0
551000	Geld- und Wertzeichenfälschung einschl. Vorbereitungshandlungen	M	10	7	70,0	5	50,0		0,0		0,0		0,0
		W	3	3	100,0	2	66,7		0,0		0,0		0,0
		G	13	10	76,9	7	53,8		0,0		0,0		0,0
552000	Inverkehrbringen von Falschgeld §§ 146 Abs. 1 Nr. 3, 147 StGB	M	99	72	72,7	21	21,2	4	4,0	1	1,0		0,0
		W	47	41	87,2	3	6,4		0,0		0,0		0,0
		G	146	113	77,4	24	16,4	4	2,7	1	0,7		0,0
553000	Fälsch. v. Zahlungskarten mit/ohne Garantiefunktion, Schecks u. Wechseln davon	M	11	5	45,5	8	72,7		0,0	1	9,1		0,0
		W	1	1	100,0		0,0		0,0		0,0		0,0
		G	12	6	50,0	8	66,7		0,0	1	8,3		0,0
553100	Gebr. falscher Zahlungsk. mit oder ohne Garantiefunktion, Schecks und Wechsel	M	10	4	40,0	7	70,0		0,0	1	10,0		0,0
		W	1	1	100,0		0,0		0,0		0,0		0,0
		G	11	5	45,5	7	63,6		0,0	1	9,1		0,0

Schl.- zahl der Tat	Straftat	S e x u s	Tatver- dächtige insgesamt	alleinhandelnde Tatverdächtige		bereits als TV in Erscheinung getretene Person		Konsumenten harter Drogen		unter Alkoholeinfluss		Schusswaffe mitgeführt	
				Anzahl	in %	Anzahl	in %	Anzahl	in %	Anzahl	in %	Anzahl	in %
1	2	3	4	5	6	7	8	9	10	11	12	13	14
553200	Nachmachen, Verfälschen, Verschaffen, Feilhalten o. Überl. falscher Zahlungsk	M	1	1	100,0	1	100,0		0,0		0,0		0,0
		W											
		G	1	1	100,0	1	100,0		0,0		0,0		0,0
560000	Insolvenzstraftaten	M	115	63	54,8	36	31,3		0,0		0,0		0,0
		W	23	13	56,5	6	26,1		0,0		0,0		0,0
		G	138	76	55,1	42	30,4		0,0		0,0		0,0
561000	Bankrott	M	89	47	52,8	32	36,0		0,0		0,0		0,0
		W	16	9	56,3	6	37,5		0,0		0,0		0,0
		G	105	56	53,3	38	36,2		0,0		0,0		0,0
563000	Verletzung der Buchführungspflicht	M	34	23	67,6	5	14,7		0,0		0,0		0,0
		W	8	4	50,0		0,0		0,0		0,0		0,0
		G	42	27	64,3	5	11,9		0,0		0,0		0,0
564000	Gläubigerbegünstigung	M	6	4	66,7	2	33,3		0,0		0,0		0,0
		W											
		G	6	4	66,7	2	33,3		0,0		0,0		0,0
600000	Sonstige Straftatbestände (StGB)	M	15.353	11.125	72,5	7.852	51,1	484	3,2	2.144	14,0	103	0,7
		W	4.729	3.442	72,8	1.601	33,9	39	0,8	242	5,1	14	0,3
		G	20.082	14.567	72,5	9.453	47,1	523	2,6	2.386	11,9	117	0,6
610000	Erpressung	M	174	95	54,6	119	68,4	10	5,7	9	5,2	1	0,6
		W	22	12	54,5	12	54,5		0,0	1	4,5		0,0
		G	196	107	54,6	131	66,8	10	5,1	10	5,1	1	0,5
611000	Erpressung auf sex. Grundlage	M	4	4	100,0	1	25,0		0,0		0,0		0,0
		W											
		G	4	4	100,0	1	25,0		0,0		0,0		0,0
620000	Widerstand gg. die Staatsgewalt und ST gg. die öff. Ordnung	M	3.289	2.395	72,8	2.019	61,4	144	4,4	744	22,6	15	0,5
		W	707	494	69,9	309	43,7	9	1,3	72	10,2	3	0,4
		G	3.996	2.889	72,3	2.328	58,3	153	3,8	816	20,4	18	0,5
621000	Widerstand gg. die Staatsgewalt	M	588	539	91,7	411	69,9	49	8,3	320	54,4		0,0
		W	77	68	88,3	43	55,8	1	1,3	34	44,2	1	1,3
		G	665	607	91,3	454	68,3	50	7,5	354	53,2	1	0,2
622000	Hausfriedensbruch	M	1.894	1.274	67,3	1.138	60,1	73	3,9	265	14,0	10	0,5
		W	404	258	63,9	170	42,1	3	0,7	23	5,7		0,0
		G	2.298	1.532	66,7	1.308	56,9	76	3,3	288	12,5	10	0,4
622100	Hausfriedensbruch gemäß § 123 StGB	M	1.889	1.274	67,4	1.133	60,0	73	3,9	260	13,8	10	0,5
		W	404	258	63,9	170	42,1	3	0,7	23	5,7		0,0
		G	2.293	1.532	66,8	1.303	56,8	76	3,3	283	12,3	10	0,4

Schl.- zahl der Tat	Straftat	S e x u s	Tatver- dächtige insgesamt	alleinhandelnde Tatverdächtige		bereits als TV in Erscheinung getretene Person		Konsumenten harter Drogen		unter Alkoholeinfluss		Schusswaffe mitgeführt	
				Anzahl	in %	Anzahl	in %	Anzahl	in %	Anzahl	in %	Anzahl	in %
1	2	3	4	5	6	7	8	9	10	11	12	13	14
622200	Schwerer Hausfriedensbruch	M	5		0,0	5	100,0		0,0	5	100,0		0,0
		W											
		G	5		0,0	5	100,0		0,0	5	100,0		0,0
623000	Landfriedensbruch	M	73	1	1,4	36	49,3		0,0	7	9,6		0,0
		W	28	1	3,6	7	25,0	1	3,6		0,0		0,0
		G	101	2	2,0	43	42,6	1	1,0	7	6,9		0,0
624000	Vortäuschen einer Straftat darunter:	M	270	230	85,2	161	59,6	7	2,6	38	14,1	1	0,4
		W	125	103	82,4	57	45,6	1	0,8	9	7,2	2	1,6
		G	395	333	84,3	218	55,2	8	2,0	47	11,9	3	0,8
624100	Vortäuschen eines Raubes	M	21	16	76,2	14	66,7	2	9,5	6	28,6		0,0
		W	8	7	87,5	4	50,0		0,0	1	12,5		0,0
		G	29	23	79,3	18	62,1	2	6,9	7	24,1		0,0
624200	Vortäuschen eines Diebstahls	M	64	55	85,9	45	70,3	2	3,1	6	9,4		0,0
		W	15	12	80,0	9	60,0	1	6,7		0,0	1	6,7
		G	79	67	84,8	54	68,4	3	3,8	6	7,6	1	1,3
626000	Gewaltdarstellung darunter:	M	5	5	100,0	3	60,0		0,0		0,0		0,0
		W											
		G	5	5	100,0	3	60,0		0,0		0,0		0,0
626100	Gewaltdarstellung - Schriften an Personen unter 18 Jahren	M	1	1	100,0	1	100,0		0,0		0,0		0,0
		W											
		G	1	1	100,0	1	100,0		0,0		0,0		0,0
627000	Volksverhetzung	M	146	78	53,4	98	67,1	4	2,7	53	36,3		0,0
		W	9	7	77,8	4	44,4		0,0	1	11,1		0,0
		G	155	85	54,8	102	65,8	4	2,6	54	34,8		0,0
630000	Begünstigung, Strafvereitelung, Hehlerei u. Geldwäsche	M	819	555	67,8	425	51,9	19	2,3	15	1,8	3	0,4
		W	175	123	70,3	66	37,7	1	0,6	3	1,7		0,0
		G	994	678	68,2	491	49,4	20	2,0	18	1,8	3	0,3
631000	Hehlerei von Kfz	M	273	189	69,2	133	48,7	2	0,7	2	0,7		0,0
		W	7	2	28,6	2	28,6		0,0		0,0		0,0
		G	280	191	68,2	135	48,2	2	0,7	2	0,7		0,0
631100	Gewerbsmäßige Hehlerei von Kfz	M	26	21	80,8	17	65,4		0,0		0,0		0,0
		W											
		G	26	21	80,8	17	65,4		0,0		0,0		0,0
631200	Bandenhehlerei von Kfz	M	18		0,0	10	55,6		0,0		0,0		0,0
		W											
		G	18		0,0	10	55,6		0,0		0,0		0,0

Schl.- zahl der Tat	Straftat	S e x u s	Tatver- dächtige insgesamt	alleinhandelnde Tatverdächtige		bereits als TV in Erscheinung getretene Person		Konsumenten harter Drogen		unter Alkoholeinfluss		Schusswaffe mitgeführt	
				Anzahl	in %	Anzahl	in %	Anzahl	in %	Anzahl	in %	Anzahl	in %
1	2	3	4	5	6	7	8	9	10	11	12	13	14
631300	Gewerbsmäßige Bandenhehlerei von Kfz	M	3		0,0		0,0		0,0		0,0		0,0
		W											
		G	3		0,0		0,0		0,0		0,0		0,0
632000	Sonstige Hehlerei	M	422	270	64,0	236	55,9	17	4,0	7	1,7	2	0,5
		W	78	48	61,5	33	42,3	1	1,3	1	1,3		0,0
		G	500	318	63,6	269	53,8	18	3,6	8	1,6	2	0,4
632100	Gewerbsmäßige Hehlerei	M	50	19	38,0	26	52,0	1	2,0		0,0		0,0
		W	6	2	33,3	3	50,0		0,0		0,0		0,0
		G	56	21	37,5	29	51,8	1	1,8		0,0		0,0
632200	Bandenhehlerei	M	11		0,0	4	36,4		0,0		0,0		0,0
		W	3		0,0		0,0		0,0		0,0		0,0
		G	14		0,0	4	28,6		0,0		0,0		0,0
632300	Gewerbsmäßige Bandenhehlerei	M	6		0,0	6	100,0		0,0		0,0		0,0
		W											
		G	6		0,0	6	100,0		0,0		0,0		0,0
633000	Geldwäsche, Verschleierung unrechtmäßig erl. Vermögenswerte	M	55	44	80,0	11	20,0		0,0		0,0		0,0
		W	38	30	78,9	6	15,8		0,0		0,0		0,0
		G	93	74	79,6	17	18,3		0,0		0,0		0,0
640000	Brandstiftung und Herbeiführen einer Brandgefahr darunter:	M	645	406	62,9	256	39,7	20	3,1	85	13,2		0,0
		W	141	103	73,0	18	12,8	1	0,7	13	9,2	1	0,7
		G	786	509	64,8	274	34,9	21	2,7	98	12,5	1	0,1
641000	(Vorsätzliche) Brandstiftung und Herbeiführen einer Brandgefahr	M	323	150	46,4	196	60,7	15	4,6	51	15,8		0,0
		W	38	18	47,4	12	31,6		0,0	5	13,2	1	2,6
		G	361	168	46,5	208	57,6	15	4,2	56	15,5	1	0,3
650000	Wettbewerbs-, Korruptions- und Amtsdelikte	M	306	162	52,9	26	8,5		0,0	1	0,3	37	12,1
		W	61	32	52,5	3	4,9		0,0		0,0	3	4,9
		G	367	194	52,9	29	7,9		0,0	1	0,3	40	10,9
651000	Vorteilsannahme, Bestechlichkeit	M	89	64	71,9	6	6,7		0,0		0,0		0,0
		W	23	18	78,3		0,0		0,0		0,0		0,0
		G	112	82	73,2	6	5,4		0,0		0,0		0,0
651100	Vorteilsannahme § 331 StGB	M	40	33	82,5	2	5,0		0,0		0,0		0,0
		W	11	11	100,0		0,0		0,0		0,0		0,0
		G	51	44	86,3	2	3,9		0,0		0,0		0,0
651200	Bestechlichkeit § 332 StGB	M	52	33	63,5	4	7,7		0,0		0,0		0,0
		W	12	7	58,3		0,0		0,0		0,0		0,0
		G	64	40	62,5	4	6,3		0,0		0,0		0,0

Schl.- zahl der Tat	Straftat	S e x u s	Tatver- dächtige insgesamt	alleinhandelnde Tatverdächtige		bereits als TV in Erscheinung getretene Person		Konsumenten harter Drogen		unter Alkoholeinfluss		Schusswaffe mitgeführt	
				Anzahl	in %	Anzahl	in %	Anzahl	in %	Anzahl	in %	Anzahl	in %
1	2	3	4	5	6	7	8	9	10	11	12	13	14
652000	Vorteilsgewährung, Bestechung	M	108	54	50,0	10	9,3		0,0	1	0,9		0,0
		W	18	3	16,7		0,0		0,0		0,0		0,0
		G	126	57	45,2	10	7,9		0,0	1	0,8		0,0
652100	Vorteilsgewährung	M	43	17	39,5	2	4,7		0,0		0,0		0,0
		W	8	2	25,0		0,0		0,0		0,0		0,0
		G	51	19	37,3	2	3,9		0,0		0,0		0,0
652200	Bestechung	M	67	38	56,7	8	11,9		0,0	1	1,5		0,0
		W	10	1	10,0		0,0		0,0		0,0		0,0
		G	77	39	50,6	8	10,4		0,0	1	1,3		0,0
655000	Sonstige Straftaten im Amt	M	84	37	44,0	5	6,0		0,0		0,0	37	44,0
		W	18	9	50,0	3	16,7		0,0		0,0	3	16,7
		G	102	46	45,1	8	7,8		0,0		0,0	40	39,2
655100	Körperverletzung im Amt	M	43	11	25,6		0,0		0,0		0,0	26	60,5
		W	6	1	16,7		0,0		0,0		0,0	3	50,0
		G	49	12	24,5		0,0		0,0		0,0	29	59,2
655200	Verletzung des Dienstgeheimnisses	M	2	1	50,0		0,0		0,0		0,0		0,0
		W	3	2	66,7	1	33,3		0,0		0,0		0,0
		G	5	3	60,0	1	20,0		0,0		0,0		0,0
657000	Bestechlichkeit und Bestechung im geschäftlichen Verkehr	M	28	10	35,7		0,0		0,0		0,0		0,0
		W	6	3	50,0		0,0		0,0		0,0		0,0
		G	34	13	38,2		0,0		0,0		0,0		0,0
657100	Bestechlichkeit und Bestechung gemäß § 299 StGB	M	28	10	35,7		0,0		0,0		0,0		0,0
		W	6	3	50,0		0,0		0,0		0,0		0,0
		G	34	13	38,2		0,0		0,0		0,0		0,0
660000	Strafbarer Eigennutz	M	428	365	85,3	144	33,6	5	1,2	4	0,9	5	1,2
		W	34	20	58,8	7	20,6		0,0		0,0		0,0
		G	462	385	83,3	151	32,7	5	1,1	4	0,9	5	1,1
661000	Glücksspiel	M	1	1	100,0	1	100,0		0,0		0,0		0,0
		W											
		G	1	1	100,0	1	100,0		0,0		0,0		0,0
662000	Wilderei	M	388	338	87,1	124	32,0	3	0,8	4	1,0	5	1,3
		W	16	13	81,3	4	25,0		0,0		0,0		0,0
		G	404	351	86,9	128	31,7	3	0,7	4	1,0	5	1,2
662001	Fischwilderei	M	354	324	91,5	114	32,2	3	0,8	1	0,3	1	0,3
		W	12	10	83,3	3	25,0		0,0		0,0		0,0
		G	366	334	91,3	117	32,0	3	0,8	1	0,3	1	0,3

Schl.- zahl der Tat	Straftat	S e x u s	Tatver- dächtige insgesamt	alleinhandelnde Tatverdächtige		bereits als TV in Erscheinung getretene Person		Konsumenten harter Drogen		unter Alkoholeinfluss		Schusswaffe mitgeführt	
				Anzahl	in %	Anzahl	in %	Anzahl	in %	Anzahl	in %	Anzahl	in %
1	2	3	4	5	6	7	8	9	10	11	12	13	14
662100	Jagdwilderei	M	34	14	41,2	10	29,4		0,0	3	8,8	4	11,8
		W	4	3	75,0	1	25,0		0,0		0,0		0,0
		G	38	17	44,7	11	28,9		0,0	3	7,9	4	10,5
663000	Wucher	M	2	1	50,0	1	50,0		0,0		0,0		0,0
		W	2		0,0		0,0		0,0		0,0		0,0
		G	4	1	25,0	1	25,0		0,0		0,0		0,0
670000	Alle sonstigen ST gemäß StGB - ohne Verkehrsdelikte	M	10.924	7.922	72,5	5.770	52,8	335	3,1	1.526	14,0	43	0,4
		W	3.738	2.763	73,9	1.283	34,3	28	0,7	175	4,7	7	0,2
		G	14.662	10.685	72,9	7.053	48,1	363	2,5	1.701	11,6	50	0,3
671000	Verletzung der Unterhaltspflicht	M	368	366	99,5	164	44,6	5	1,4		0,0		0,0
		W	18	17	94,4	5	27,8		0,0		0,0		0,0
		G	386	383	99,2	169	43,8	5	1,3		0,0		0,0
672000	Verletzung der Fürsorge- oder Erziehungspflicht	M	90	53	58,9	35	38,9	2	2,2	14	15,6		0,0
		W	219	177	80,8	74	33,8	5	2,3	31	14,2		0,0
		G	309	230	74,4	109	35,3	7	2,3	45	14,6		0,0
673000	Beleidigung	M	3.696	3.226	87,3	1.903	51,5	92	2,5	458	12,4	7	0,2
		W	1.934	1.529	79,1	623	32,2	9	0,5	49	2,5	4	0,2
		G	5.630	4.755	84,5	2.526	44,9	101	1,8	507	9,0	11	0,2
673100	Beleidigung auf sex. Grundlage	M	259	220	84,9	137	52,9	2	0,8	28	10,8		0,0
		W	76	58	76,3	34	44,7	1	1,3	3	3,9		0,0
		G	335	278	83,0	171	51,0	3	0,9	31	9,3		0,0
674000	Sachbeschädigung	M	5.481	3.293	60,1	3.265	59,6	216	3,9	1.036	18,9	29	0,5
		W	920	547	59,5	399	43,4	12	1,3	75	8,2	2	0,2
		G	6.401	3.840	60,0	3.664	57,2	228	3,6	1.111	17,4	31	0,5
674100	Sachbeschädigung an Kfz	M	1.113	763	68,6	673	60,5	38	3,4	176	15,8	4	0,4
		W	211	156	73,9	93	44,1	5	2,4	18	8,5	1	0,5
		G	1.324	919	69,4	766	57,9	43	3,2	194	14,7	5	0,4
674200	Datenveränderung, Computersabotage	M	23	23	100,0	14	60,9		0,0		0,0		0,0
		W	2	2	100,0		0,0		0,0		0,0		0,0
		G	25	25	100,0	14	56,0		0,0		0,0		0,0
674300	Sonstige Sachb. auf Straßen, Wegen oder Plätzen	M	854	284	33,3	536	62,8	35	4,1	181	21,2	5	0,6
		W	64	19	29,7	22	34,4		0,0	9	14,1		0,0
		G	918	303	33,0	558	60,8	35	3,8	190	20,7	5	0,5
674500	Zerstörung wichtiger Arbeitsmittel	M	22	16	72,7	17	77,3	2	9,1	13	59,1	1	4,5
		W	5	5	100,0	1	20,0		0,0	1	20,0		0,0
		G	27	21	77,8	18	66,7	2	7,4	14	51,9	1	3,7

Schl.- zahl der Tat	Straftat	S e x u s	Tatver- dächtige insgesamt	alleinhandelnde Tatverdächtige		bereits als TV in Erscheinung getretene Person		Konsumenten harter Drogen		unter Alkoholeinfluss		Schusswaffe mitgeführt	
				Anzahl	in %	Anzahl	in %	Anzahl	in %	Anzahl	in %	Anzahl	in %
1	2	3	4	5	6	7	8	9	10	11	12	13	14
675000	Sprengstoff- und Strahlungsverbrechen	M	42	22	52,4	24	57,1	2	4,8	4	9,5	1	2,4
		W	3	1	33,3	1	33,3		0,0		0,0		0,0
		G	45	23	51,1	25	55,6	2	4,4	4	8,9	1	2,2
675200	Herbeiführen einer Sprengstoffexplosion	M	42	22	52,4	24	57,1	2	4,8	4	9,5	1	2,4
		W	3	1	33,3	1	33,3		0,0		0,0		0,0
		G	45	23	51,1	25	55,6	2	4,4	4	8,9	1	2,2
676000	Straftaten gg. die Umwelt	M	214	131	61,2	63	29,4	1	0,5	3	1,4	1	0,5
		W	28	12	42,9	7	25,0		0,0		0,0		0,0
		G	242	143	59,1	70	28,9	1	0,4	3	1,2	1	0,4
676100	Gewässerverunreinigung	M	23	15	65,2	7	30,4		0,0		0,0		0,0
		W	2	2	100,0		0,0		0,0		0,0		0,0
		G	25	17	68,0	7	28,0		0,0		0,0		0,0
676200	Luftverunreinigung	M	6	6	100,0	1	16,7		0,0		0,0		0,0
		W	1	1	100,0		0,0		0,0		0,0		0,0
		G	7	7	100,0	1	14,3		0,0		0,0		0,0
676300	Verurs. v. Lärm, Erschütterungen und nichtionisierenden Strahlen	M	2	1	50,0		0,0		0,0		0,0		0,0
		W	2		0,0		0,0		0,0		0,0		0,0
		G	4	1	25,0		0,0		0,0		0,0		0,0
676400	Unerlaubter Umgang mit gefährlichen Abfällen	M	97	54	55,7	26	26,8	1	1,0	3	3,1	1	1,0
		W	14	6	42,9	7	50,0		0,0		0,0		0,0
		G	111	60	54,1	33	29,7	1	0,9	3	2,7	1	0,9
676500	Unerlaubtes Betreiben von Anlagen	M	24	7	29,2	8	33,3		0,0		0,0		0,0
		W	4		0,0		0,0		0,0		0,0		0,0
		G	28	7	25,0	8	28,6		0,0		0,0		0,0
676700	Gefährdung schutzbedürftiger Gebiete	M	3	1	33,3		0,0		0,0		0,0		0,0
		W	1		0,0		0,0		0,0		0,0		0,0
		G	4	1	25,0		0,0		0,0		0,0		0,0
676800	Abfallein- / -aus- und -durchfuhr gemäß § 326 Abs. 2 StGB	M	14	11	78,6	2	14,3		0,0		0,0		0,0
		W											
		G	14	11	78,6	2	14,3		0,0		0,0		0,0
676900	Schwere Gefährdung durch Freisetzen von Giften § 330a StGB	M	4	2	50,0		0,0		0,0		0,0		0,0
		W											
		G	4	2	50,0		0,0		0,0		0,0		0,0
678000	Ausspähen von Daten	M	108	93	86,1	57	52,8	1	0,9		0,0	1	0,9
		W	26	22	84,6	10	38,5		0,0		0,0		0,0
		G	134	115	85,8	67	50,0	1	0,7		0,0	1	0,7

Schl.- zahl der Tat	Straftat	S e x u s	Tatver- dächtige insgesamt	alleinhandelnde Tatverdächtige		bereits als TV in Erscheinung getretene Person		Konsumenten harter Drogen		unter Alkoholeinfluss		Schusswaffe mitgeführt	
				Anzahl	in %	Anzahl	in %	Anzahl	in %	Anzahl	in %	Anzahl	in %
1	2	3	4	5	6	7	8	9	10	11	12	13	14
679000	Weitere Straftaten mit Umweltrelevanz	M	1	1	100,0		0,0		0,0		0,0		0,0
		W											
		G	1	1	100,0		0,0		0,0		0,0		0,0
700000	Strafrechtliche Nebengesetze	M	7.036	6.174	87,7	3.810	54,2	1.389	19,7	445	6,3	205	2,9
		W	1.327	1.104	83,2	388	29,2	184	13,9	30	2,3	4	0,3
		G	8.363	7.278	87,0	4.198	50,2	1.573	18,8	475	5,7	209	2,5
710000	ST gg. strafrechtl. Nebengesetze auf dem Wirtschaftssektor	M	625	410	65,6	241	38,6	19	3,0	5	0,8		0,0
		W	126	74	58,7	32	25,4	1	0,8		0,0		0,0
		G	751	484	64,4	273	36,4	20	2,7	5	0,7		0,0
712000	Straftaten nach AktG, GenG, GmbHG, HGB, RechnungslegungsG, UmwandlungsG, InsO	M	313	162	51,8	98	31,3		0,0		0,0		0,0
		W	59	28	47,5	17	28,8		0,0		0,0		0,0
		G	372	190	51,1	115	30,9		0,0		0,0		0,0
712200	Insolvenzverschleppung § 15a InsO	M	313	162	51,8	98	31,3		0,0		0,0		0,0
		W	59	28	47,5	17	28,8		0,0		0,0		0,0
		G	372	190	51,1	115	30,9		0,0		0,0		0,0
713000	Delikte i.Z.m. Schwarzarbeitsbekämpfungs- und Arbeitnehmerüberlassungsgesetz	M	2	2	100,0		0,0		0,0		0,0		0,0
		W	1	1	100,0		0,0		0,0		0,0		0,0
		G	3	3	100,0		0,0		0,0		0,0		0,0
715000	ST i.Z.m. Urheberrechtsbestimmungen	M	115	79	68,7	36	31,3		0,0	1	0,9		0,0
		W	38	28	73,7	6	15,8		0,0		0,0		0,0
		G	153	107	69,9	42	27,5		0,0	1	0,7		0,0
715100	Softwarepiraterie (private Anwendung z.B. Computerspiele)	M	2	2	100,0	2	100,0		0,0		0,0		0,0
		W	2	2	100,0		0,0		0,0		0,0		0,0
		G	4	4	100,0	2	50,0		0,0		0,0		0,0
715300	Verrat von Betriebs- und Geschäftsgeheim. nach § 17 Abs. 1 und 4 UWG	M	12	6	50,0	1	8,3		0,0		0,0		0,0
		W	3	2	66,7	1	33,3		0,0		0,0		0,0
		G	15	8	53,3	2	13,3		0,0		0,0		0,0
715400	Verrat von Betriebs- und Geschäftsgeheim. nach § 17 Abs. 2 und 4 UWG	M	4		0,0	1	25,0		0,0		0,0		0,0
		W	3	1	33,3		0,0		0,0		0,0		0,0
		G	7	1	14,3	1	14,3		0,0		0,0		0,0
716000	ST i.Z.m. Lebensmitteln (z.B. Lebensmittel- und Futtermittelgesetzbuch)	M	106	91	85,8	62	58,5	15	14,2	1	0,9		0,0
		W	18	10	55,6	2	11,1	1	5,6		0,0		0,0
		G	124	101	81,5	64	51,6	16	12,9	1	0,8		0,0
716100	ST nach dem Lebensmittel- und Bedarfsgg.ständegesetz	M	23	14	60,9	2	8,7		0,0		0,0		0,0
		W	11	5	45,5		0,0		0,0		0,0		0,0
		G	34	19	55,9	2	5,9		0,0		0,0		0,0

Schl.-zahl der Tat	Straftat	Sexus	Tatverdächtige insgesamt	alleinhandelnde Tatverdächtige		bereits als TV in Erscheinung getretene Person		Konsumenten harter Drogen		unter Alkoholeinfluss		Schusswaffe mitgeführt	
				Anzahl	in %	Anzahl	in %	Anzahl	in %	Anzahl	in %	Anzahl	in %
1	2	3	4	5	6	7	8	9	10	11	12	13	14
716200	ST nach dem Arzneimittelgesetz	M	83	77	92,8	60	72,3	15	18,1	1	1,2		0,0
		W	6	4	66,7	1	16,7	1	16,7		0,0		0,0
		G	89	81	91,0	61	68,5	16	18,0	1	1,1		0,0
719000	Sonst. ST (Nebengesetze) a. d. Wirtschaftssektor (z.B. RennwG)	M	94	79	84,0	46	48,9	4	4,3	3	3,2		0,0
		W	11	8	72,7	7	63,6		0,0		0,0		0,0
		G	105	87	82,9	53	50,5	4	3,8	3	2,9		0,0
719200	ST nach UWG ohne § 17	M	2	2	100,0		0,0		0,0		0,0		0,0
		W	2	1	50,0		0,0		0,0		0,0		0,0
		G	4	3	75,0		0,0		0,0		0,0		0,0
720000	ST gg. sonstige strafrechtliche Nebengesetze - ohne Verkehrsdelikte-	M	3.246	2.941	90,6	1.364	42,0	140	4,3	196	6,0	196	6,0
		W	713	648	90,9	104	14,6	4	0,6	8	1,1	2	0,3
		G	3.959	3.589	90,7	1.468	37,1	144	3,6	204	5,2	198	5,0
721000	ST gg. § 27 Abs. 2 des Jugendschutzgesetzes	M	3	3	100,0	2	66,7		0,0	1	33,3		0,0
		W											
		G	3	3	100,0	2	66,7		0,0	1	33,3		0,0
722000	ST gg. § 27 Abs. 1 des Jugendschutzgesetzes	M	13	12	92,3	10	76,9		0,0	5	38,5		0,0
		W	6	3	50,0	1	16,7		0,0		0,0		0,0
		G	19	15	78,9	11	57,9		0,0	5	26,3		0,0
725000	ST gg. das Aufenthalts-, das Asylverf.- und das Freizügigkeitsgesetz/EU	M	1.580	1.485	94,0	386	24,4	4	0,3	8	0,5		0,0
		W	582	543	93,3	74	12,7		0,0	5	0,9		0,0
		G	2.162	2.028	93,8	460	21,3	4	0,2	13	0,6		0,0
725100	Unerlaubte Einreise gem. § 95 Abs. 1 Nr. 3 und Abs. 2 Nr. 1a Aufenthaltsgesetz	M	778	762	97,9	78	10,0		0,0		0,0		0,0
		W	291	280	96,2	14	4,8		0,0	2	0,7		0,0
		G	1.069	1.042	97,5	92	8,6		0,0	2	0,2		0,0
725200	Einschleusen von Ausländern gemäß § 96 Aufenthaltsgesetz	M	144	89	61,8	20	13,9		0,0		0,0		0,0
		W	24	7	29,2	3	12,5		0,0		0,0		0,0
		G	168	96	57,1	23	13,7		0,0		0,0		0,0
725300	Erschleichen eines Aufenthaltstitels gemäß § 95 Abs. 2 Nr. 2 Aufenthaltsgesetz	M	41	33	80,5	5	12,2		0,0		0,0		0,0
		W	21	16	76,2	4	19,0		0,0		0,0		0,0
		G	62	49	79,0	9	14,5		0,0		0,0		0,0
725400	Einschleusen mit Todesfolge; gewerbs- und bandenm. Einschl. v. Ausländern	M	12		0,0	3	25,0		0,0	1	8,3		0,0
		W	2		0,0	1	50,0		0,0		0,0		0,0
		G	14		0,0	4	28,6		0,0	1	7,1		0,0
725500	ST gg. §§ 84, 85 Asylverfahrensgesetz	M	46	46	100,0	36	78,3		0,0		0,0		0,0
		W	3	3	100,0	3	100,0		0,0		0,0		0,0
		G	49	49	100,0	39	79,6		0,0		0,0		0,0

Schl.- zahl der Tat	Straftat	S e x u s	Tatver- dächtige insgesamt	alleinhandelnde Tatverdächtige		bereits als TV in Erscheinung getretene Person		Konsumenten harter Drogen		unter Alkoholeinfluss		Schusswaffe mitgeführt	
				Anzahl	in %	Anzahl	in %	Anzahl	in %	Anzahl	in %	Anzahl	in %
1	2	3	4	5	6	7	8	9	10	11	12	13	14
725700	Unerl. Aufenthalt gem. § 95 Abs. 1 Nr. 1, 2 und Abs. 2 Nr. 1b Aufenthaltsgesetz	M	464	446	96,1	143	30,8	1	0,2	2	0,4		0,0
		W	246	234	95,1	43	17,5		0,0	2	0,8		0,0
		G	710	680	95,8	186	26,2	1	0,1	4	0,6		0,0
725800	Einreise oder Aufenthalt trotz Versagung des Freizügigkeitsrechts	M	26	26	100,0	16	61,5		0,0	1	3,8		0,0
		W											
		G	26	26	100,0	16	61,5		0,0	1	3,8		0,0
725900	Sonstige Verstöße gg. das Aufenthaltsgesetz	M	144	142	98,6	114	79,2	3	2,1	4	2,8		0,0
		W	15	14	93,3	8	53,3		0,0	1	6,7		0,0
		G	159	156	98,1	122	76,7	3	1,9	5	3,1		0,0
726000	ST gg. das Sprengstoff-, das Waffen- und das KriegswaffenkontrollG	M	1.461	1.280	87,6	853	58,4	128	8,8	163	11,2	196	13,4
		W	99	81	81,8	25	25,3	4	4,0	3	3,0	2	2,0
		G	1.560	1.361	87,2	878	56,3	132	8,5	166	10,6	198	12,7
726100	ST gg. das Sprengstoffgesetz	M	249	213	85,5	148	59,4	25	10,0	21	8,4	3	1,2
		W	2	2	100,0	2	100,0		0,0		0,0		0,0
		G	251	215	85,7	150	59,8	25	10,0	21	8,4	3	1,2
726200	ST gg. das Waffengesetz	M	1.212	1.073	88,5	713	58,8	109	9,0	142	11,7	190	15,7
		W	95	78	82,1	22	23,2	4	4,2	3	3,2	2	2,1
		G	1.307	1.151	88,1	735	56,2	113	8,6	145	11,1	192	14,7
726300	ST gg. das Kriegswaffenkontrollgesetz	M	32	24	75,0	16	50,0		0,0	3	9,4	5	15,6
		W	2	1	50,0	1	50,0		0,0		0,0		0,0
		G	34	25	73,5	17	50,0		0,0	3	8,8	5	14,7
728000	ST gg. das Bundes- (oder Landes-) Datenschutzgesetz	M	12	9	75,0	6	50,0		0,0		0,0		0,0
		W	8	6	75,0	1	12,5		0,0		0,0		0,0
		G	20	15	75,0	7	35,0		0,0		0,0		0,0
730000	Rauschgiftdelikte -BtMG-	M	3.314	2.974	89,7	2.394	72,2	1.309	39,5	254	7,7	16	0,5
		W	453	362	79,9	241	53,2	181	40,0	22	4,9	2	0,4
		G	3.767	3.336	88,6	2.635	69,9	1.490	39,6	276	7,3	18	0,5
731000	Allg. Verstöße gemäß § 29 BtMG (soweit nicht unter 7340 pp. zu erfassen)	M	2.697	2.528	93,7	1.973	73,2	1.124	41,7	238	8,8	12	0,4
		W	383	327	85,4	215	56,1	166	43,3	22	5,7	2	0,5
		G	3.080	2.855	92,7	2.188	71,0	1.290	41,9	260	8,4	14	0,5
731100	Allg. Verstoß (§ 29 BtMG) - mit Heroin	M	37	37	100,0	33	89,2	27	73,0	4	10,8		0,0
		W	3	3	100,0	1	33,3	2	66,7		0,0		0,0
		G	40	40	100,0	34	85,0	29	72,5	4	10,0		0,0
731200	Allgemeiner Verstoß (§ 29 BtMG) - mit Kokain einschl. Crack	M	119	115	96,6	83	69,7	71	59,7	11	9,2		0,0
		W	20	19	95,0	10	50,0	12	60,0	1	5,0		0,0
		G	139	134	96,4	93	66,9	83	59,7	12	8,6		0,0

Schl.- zahl der Tat	Straftat	S e x u s	Tatver- dächtige insgesamt	alleinhandelnde Tatverdächtige		bereits als TV in Erscheinung getretene Person		Konsumenten harter Drogen		unter Alkoholeinfluss		Schusswaffe mitgeführt	
				Anzahl	in %	Anzahl	in %	Anzahl	in %	Anzahl	in %	Anzahl	in %
1	2	3	4	5	6	7	8	9	10	11	12	13	14
731300	Allg. Verstoß (§ 29 BtMG) - mit LSD	M	6	4	66,7	4	66,7	3	50,0		0,0		0,0
		W	1	1	100,0	1	100,0		0,0		0,0		0,0
		G	7	5	71,4	5	71,4	3	42,9		0,0		0,0
731400	Allg. Verstoß - mit Amphet./Methamphet in Pulver- o. flüss. Form	M	801	759	94,8	618	77,2	549	68,5	87	10,9	3	0,4
		W	129	115	89,1	87	67,4	87	67,4	6	4,7	1	0,8
		G	930	874	94,0	705	75,8	636	68,4	93	10,0	4	0,4
731500	Allg. Verstoß - mit Amphet./Methamphet (Ecstasy)	M	72	70	97,2	58	80,6	44	61,1	6	8,3	1	1,4
		W	17	17	100,0	11	64,7	6	35,3	2	11,8	1	5,9
		G	89	87	97,8	69	77,5	50	56,2	8	9,0	2	2,2
731800	Allg. Verstoß (§ 29 BtMG) - mit Cannabis und Zubereitungen	M	1.667	1.546	92,7	1.220	73,2	425	25,5	121	7,3	7	0,4
		W	216	174	80,6	115	53,2	52	24,1	11	5,1		0,0
		G	1.883	1.720	91,3	1.335	70,9	477	25,3	132	7,0	7	0,4
731900	Allg. Verstoß (§ 29 BtMG) - mit sonst. Btm	M	146	131	89,7	92	63,0	60	41,1	13	8,9	1	0,7
		W	24	20	83,3	14	58,3	13	54,2	2	8,3		0,0
		G	170	151	88,8	106	62,4	73	42,9	15	8,8	1	0,6
732000	Illegaler Handel/Schmuggel mit/von Rauschgiften gemäß § 29 BtMG	M	416	347	83,4	318	76,4	125	30,0	6	1,4	3	0,7
		W	37	26	70,3	15	40,5	10	27,0		0,0		0,0
		G	453	373	82,3	333	73,5	135	29,8	6	1,3	3	0,7
732100	Illegaler Handel mit und Schmuggel (§ 29 BtMG) - mit/von Heroin	M	4	2	50,0	2	50,0	1	25,0		0,0		0,0
		W											
		G	4	2	50,0	2	50,0	1	25,0		0,0		0,0
732200	Illegaler Handel mit und Schmuggel (§ 29 BtMG) - mit/von Kokain einschl. Crack	M	21	19	90,5	20	95,2	12	57,1		0,0	1	4,8
		W	1	1	100,0		0,0	1	100,0		0,0		0,0
		G	22	20	90,9	20	90,9	13	59,1		0,0	1	4,5
732300	Illegaler Handel mit und Schmuggel (§ 29 BtMG) - mit/von LSD	M	1	1	100,0	1	100,0	1	100,0		0,0		0,0
		W											
		G	1	1	100,0	1	100,0	1	100,0		0,0		0,0
732400	III. Handel/Schmuggel mit/von Amphet./Methamphet in Pulver- o. flüss. Form	M	97	84	86,6	83	85,6	59	60,8	1	1,0		0,0
		W	10	6	60,0	5	50,0	3	30,0		0,0		0,0
		G	107	90	84,1	88	82,2	62	57,9	1	0,9		0,0
732500	III. Handel/Schmuggel mit/von Amphet./Methamphet (Ecstasy)	M	11	6	54,5	9	81,8	4	36,4		0,0		0,0
		W	1	1	100,0	1	100,0	1	100,0		0,0		0,0
		G	12	7	58,3	10	83,3	5	41,7		0,0		0,0
732800	III. Handel mit und Schmuggel (§ 29 BtMG) - mit/von Cannabis und Zubereitungen	M	243	200	82,3	171	70,4	41	16,9	4	1,6	2	0,8
		W	19	14	73,7	6	31,6	2	10,5		0,0		0,0
		G	262	214	81,7	177	67,6	43	16,4	4	1,5	2	0,8

Schl.-zahl der Tat	Straftat	Sexus	Tatverdächtige insgesamt	alleinhandelnde Tatverdächtige		bereits als TV in Erscheinung getretene Person		Konsumenten harter Drogen		unter Alkoholeinfluss		Schusswaffe mitgeführt	
				Anzahl	in %	Anzahl	in %	Anzahl	in %	Anzahl	in %	Anzahl	in %
1	2	3	4	5	6	7	8	9	10	11	12	13	14
732900	III. Handel mit und Schmuggel (§ 29 BtMG) - mit/von sonstigen Btm	M	51	44	86,3	43	84,3	11	21,6	1	2,0		0,0
		W	7	5	71,4	3	42,9	3	42,9		0,0		0,0
		G	58	49	84,5	46	79,3	14	24,1	1	1,7		0,0
733000	III. Einfuhr von Btm gem. § 30 Abs. 1 Nr. 4 BtMG (in nicht ger. Menge)	M	22	4	18,2	9	40,9	3	13,6		0,0		0,0
		W	7	2	28,6	4	57,1	3	42,9		0,0		0,0
		G	29	6	20,7	13	44,8	6	20,7		0,0		0,0
733200	III. Einfuhr in nicht ger. Menge - von Kokain einschl. Crack	M	4	2	50,0		0,0		0,0		0,0		0,0
		W											
		G	4	2	50,0		0,0		0,0		0,0		0,0
733400	III. Einf. in n. ger. Menge - v. Amphet./Methamphetin Pulver- o. flüss. Form	M	17	1	5,9	8	47,1	3	17,6		0,0		0,0
		W	6	2	33,3	3	50,0	3	50,0		0,0		0,0
		G	23	3	13,0	11	47,8	6	26,1		0,0		0,0
733800	III. Einfuhr in nicht ger. Menge - von Cannabis und Zubereitungen	M	1		0,0	1	100,0		0,0		0,0		0,0
		W	1		0,0	1	100,0		0,0		0,0		0,0
		G	2		0,0	2	100,0		0,0		0,0		0,0
733900	III. Einfuhr in nicht ger. Menge (§ 30 Abs. 1 Nr. 4 BtMG) - von sonstigen Btm	M	1	1	100,0	1	100,0	1	100,0		0,0		0,0
		W											
		G	1	1	100,0	1	100,0	1	100,0		0,0		0,0
734000	Sonstige Verstöße gg. das BtMG	M	338	209	61,8	227	67,2	103	30,5	10	3,0	1	0,3
		W	41	17	41,5	17	41,5	4	9,8		0,0		0,0
		G	379	226	59,6	244	64,4	107	28,2	10	2,6	1	0,3
734100	Illegaler Anbau von Betäubungsmitteln	M	90	65	72,2	59	65,6	16	17,8		0,0		0,0
		W	14	7	50,0	6	42,9	1	7,1		0,0		0,0
		G	104	72	69,2	65	62,5	17	16,3		0,0		0,0
734200	Betäubungsmittelanbau, -herstellung und -handel als Mitglied einer Bande	M	16	3	18,8	10	62,5	4	25,0		0,0		0,0
		W	1		0,0		0,0		0,0		0,0		0,0
		G	17	3	17,6	10	58,8	4	23,5		0,0		0,0
734500	Abgabe, Verabr. o. Überl. v. Btm an Minderjährige	M	19	16	84,2	13	68,4	4	21,1	3	15,8		0,0
		W	4	1	25,0	3	75,0		0,0		0,0		0,0
		G	23	17	73,9	16	69,6	4	17,4	3	13,0		0,0
734700	Illegale Verschreibung/Verabreichung durch Ärzte	M	1	1	100,0		0,0		0,0		0,0		0,0
		W											
		G	1	1	100,0		0,0		0,0		0,0		0,0
734800	III.(r) Handel, Herstellung, Abgabe und Besitz in nicht ger. Menge von Btm	M	221	127	57,5	152	68,8	83	37,6	7	3,2	1	0,5
		W	22	9	40,9	8	36,4	3	13,6		0,0		0,0
		G	243	136	56,0	160	65,8	86	35,4	7	2,9	1	0,4

Schl.- zahl der Tat	Straftat	S e x u s	Tatver- dächtige insgesamt	alleinhandelnde Tatverdächtige		bereits als TV in Erscheinung getretene Person		Konsumenten harter Drogen		unter Alkoholeinfluss		Schusswaffe mitgeführt	
				Anzahl	in %	Anzahl	in %	Anzahl	in %	Anzahl	in %	Anzahl	in %
1	2	3	4	5	6	7	8	9	10	11	12	13	14
740000	ST gg. strafr. Nebengesetze auf dem Umweltsektor (neben Schlüssel 7160)	M	200	150	75,0	84	42,0	4	2,0	10	5,0	5	2,5
		W	46	30	65,2	19	41,3		0,0		0,0		0,0
		G	246	180	73,2	103	41,9	4	1,6	10	4,1	5	2,0
741000	ST nach dem ChemikalienG	M	3	1	33,3	3	100,0		0,0		0,0		0,0
		W											
		G	3	1	33,3	3	100,0		0,0		0,0		0,0
742000	ST nach dem Infektionsschutz- und TierseuchenG	M	1	1	100,0	1	100,0		0,0		0,0		0,0
		W											
		G	1	1	100,0	1	100,0		0,0		0,0		0,0
743000	ST nach dem Bundesnaturschutz-, Tierschutz-, Bundesjagd- und PflanzenschutzG	M	190	144	75,8	77	40,5	4	2,1	10	5,3	5	2,6
		W	45	29	64,4	18	40,0		0,0		0,0		0,0
		G	235	173	73,6	95	40,4	4	1,7	10	4,3	5	2,1
890000	ST insgesamt, o. Verst. g. Aufenth.-, Asylverf.- u. FreizügigkeitsG/EU	M	50.088	39.522	78,9	24.615	49,1	2.585	5,2	5.487	11,0	454	0,9
		W	16.432	12.821	78,0	5.191	31,6	307	1,9	555	3,4	33	0,2
		G	66.520	52.343	78,7	29.806	44,8	2.892	4,3	6.042	9,1	487	0,7
891000	Rauschgiftkriminalität darunter:	M	3.331	2.987	89,7	2.410	72,4	1.317	39,5	255	7,7	16	0,5
		W	461	366	79,4	248	53,8	184	39,9	22	4,8	2	0,4
		G	3.792	3.353	88,4	2.658	70,1	1.501	39,6	277	7,3	18	0,5
891100	direkte Beschaffungskriminalität	M	19	13	68,4	18	94,7	9	47,4	1	5,3		0,0
		W	9	5	55,6	7	77,8	3	33,3		0,0		0,0
		G	28	18	64,3	25	89,3	12	42,9	1	3,6		0,0
892000	Gewaltkriminalität	M	3.909	2.136	54,6	2.563	65,6	214	5,5	1.158	29,6	73	1,9
		W	658	358	54,4	301	45,7	17	2,6	97	14,7	2	0,3
		G	4.567	2.494	54,6	2.864	62,7	231	5,1	1.255	27,5	75	1,6
893000	Wirtschaftskriminalität und zwar:	M	1.221	702	57,5	344	28,2	3	0,2	2	0,2		0,0
		W	335	166	49,6	70	20,9		0,0	1	0,3		0,0
		G	1.556	868	55,8	414	26,6	3	0,2	3	0,2		0,0
893100	Wikri bei Betrug	M	448	207	46,2	135	30,1	3	0,7		0,0		0,0
		W	134	46	34,3	25	18,7		0,0	1	0,7		0,0
		G	582	253	43,5	160	27,5	3	0,5	1	0,2		0,0
893200	Wikri - Insolvenzstraftaten gemäß StGB und Nebenstrafrecht	M	354	186	52,5	111	31,4		0,0		0,0		0,0
		W	70	34	48,6	21	30,0		0,0		0,0		0,0
		G	424	220	51,9	132	31,1		0,0		0,0		0,0
893300	Wikri - im Anlage- und Finanzierungsbereich pp.	M	63	27	42,9	39	61,9	1	1,6		0,0		0,0
		W	19	9	47,4	8	42,1		0,0		0,0		0,0
		G	82	36	43,9	47	57,3	1	1,2		0,0		0,0

Schl.- zahl der Tat	Straftat	S e x u s	Tatver- dächtige insgesamt	alleinhandelnde Tatverdächtige		bereits als TV in Erscheinung getretene Person		Konsumenten harter Drogen		unter Alkoholeinfluss		Schusswaffe mitgeführt	
				Anzahl	in %	Anzahl	in %	Anzahl	in %	Anzahl	in %	Anzahl	in %
1	2	3	4	5	6	7	8	9	10	11	12	13	14
893400	Wikri - Wettbewerbsdelikte	M	71	37	52,1	21	29,6		0,0		0,0		0,0
		W	21	15	71,4	3	14,3		0,0		0,0		0,0
		G	92	52	56,5	24	26,1		0,0		0,0		0,0
893500	Wikri - i.Z.m. Arbeitsverhältnissen	M	383	280	73,1	94	24,5		0,0		0,0		0,0
		W	84	60	71,4	19	22,6		0,0		0,0		0,0
		G	467	340	72,8	113	24,2		0,0		0,0		0,0
893600	Wikri - Betrug und Untreue i.Z.m. Beteiligungen und Kapitalanlagen	M	28	12	42,9	19	67,9		0,0		0,0		0,0
		W	8	2	25,0	3	37,5		0,0		0,0		0,0
		G	36	14	38,9	22	61,1		0,0		0,0		0,0
894000	KFZ-Kriminalität	M	3.079	1.887	61,3	1.963	63,8	126	4,1	266	8,6	7	0,2
		W	363	257	70,8	163	44,9	7	1,9	24	6,6	1	0,3
		G	3.442	2.144	62,3	2.126	61,8	133	3,9	290	8,4	8	0,2
895000	Menschenhandel	M	1	1	100,0		0,0		0,0		0,0		0,0
		W											
		G	1	1	100,0		0,0		0,0		0,0		0,0
896000	ST gegen Bestimmungen zum Schutze der Jugend	M	31	25	80,6	18	58,1		0,0	6	19,4		0,0
		W	8	4	50,0	2	25,0	1	12,5		0,0		0,0
		G	39	29	74,4	20	51,3	1	2,6	6	15,4		0,0
897000	Computerkriminalität	M	430	365	84,9	246	57,2	10	2,3	4	0,9	2	0,5
		W	138	112	81,2	62	44,9	3	2,2		0,0		0,0
		G	568	477	84,0	308	54,2	13	2,3	4	0,7	2	0,4
898000	Umweltkriminalität	M	947	730	77,1	355	37,5	25	2,6	22	2,3	12	1,3
		W	110	66	60,0	32	29,1	1	0,9		0,0		0,0
		G	1.057	796	75,3	387	36,6	26	2,5	22	2,1	12	1,1
898100	Umweltstraftaten gemäß 29. Abschnitt des StGB	M	214	131	61,2	63	29,4	1	0,5	3	1,4	1	0,5
		W	28	12	42,9	7	25,0		0,0		0,0		0,0
		G	242	143	59,1	70	28,9	1	0,4	3	1,2	1	0,4
898200	Sonstige Straftaten nach dem StGB mit Umweltrelevanz	M	431	361	83,8	148	34,3	5	1,2	8	1,9	6	1,4
		W	19	14	73,7	5	26,3		0,0		0,0		0,0
		G	450	375	83,3	153	34,0	5	1,1	8	1,8	6	1,3
898300	Umweltstraftaten gemäß strafrechtlichen Nebengesetzen	M	305	241	79,0	146	47,9	19	6,2	11	3,6	5	1,6
		W	64	40	62,5	21	32,8	1	1,6		0,0		0,0
		G	369	281	76,2	167	45,3	20	5,4	11	3,0	5	1,4
899000	Straßenkriminalität	M	5.482	2.856	52,1	3.599	65,7	281	5,1	980	17,9	48	0,9
		W	652	344	52,8	285	43,7	12	1,8	60	9,2	2	0,3
		G	6.134	3.200	52,2	3.884	63,3	293	4,8	1.040	17,0	50	0,8

Schl.- zahl der Tat	Straftat	S e x u s	Tatver- dächtige insgesamt	alleinhandelnde Tatverdächtige		bereits als TV in Erscheinung getretene Person		Konsumenten harter Drogen		unter Alkoholeinfluss		Schusswaffe mitgeführt	
				Anzahl	in %	Anzahl	in %	Anzahl	in %	Anzahl	in %	Anzahl	in %
1	2	3	4	5	6	7	8	9	10	11	12	13	14
899100	Straßenraub	M	382	132	34,6	316	82,7	28	7,3	108	28,3	8	2,1
		W	22	9	40,9	13	59,1	1	4,5	4	18,2		0,0
		G	404	141	34,9	329	81,4	29	7,2	112	27,7	8	2,0
899200	Straßendiebstahl	M	2.181	1.178	54,0	1.563	71,7	129	5,9	169	7,7	5	0,2
		W	158	96	60,8	78	49,4	4	2,5	10	6,3	1	0,6
		G	2.339	1.274	54,5	1.641	70,2	133	5,7	179	7,7	6	0,3
899500	Sachbeschädigung durch Graffiti insgesamt	M	779	266	34,1	543	69,7	28	3,6	81	10,4	5	0,6
		W	73	28	38,4	36	49,3	1	1,4	4	5,5		0,0
		G	852	294	34,5	579	68,0	29	3,4	85	10,0	5	0,6

Tabelle 40

- Aufgliederung der deutschen Tatverdächtigen nach Alter und Geschlecht -

Die Tabelle 40 entspricht für die Teilmenge der deutschen Tatverdächtigen in Aufbau und Zählweise der Tabelle 20.

Soweit bei einem Tabellenausdruck für Schlüsselzahlen keine Werte auszuwerfen sind, wird diese Zeile unterdrückt.

Polizeiliche Kriminalstatistik Land Brandenburg
Deutsche Tatverdächtige nach Alter und Geschlecht
 Berichtsjahr 2012

Schl.- zahl der Tat	Straftat	S E X U S	Tatver- dächtige insgesamt	Kinder						Jugendliche			Heran- wachsende 18 < 21	Tatver- dächtige unter 21 Sp. 10+13+14	Erwachsene ab 21 Jahre																					
				6		8		10		12		Kinder unter 14			14		16		Jugendl. 14 < 18		21		Erwachsene 21 < 25		25		30		40		50		60		Erwachsene ab 21 Sp. 18 bis 23	
				6	8	10	12	14	Sp. 5 bis 9	16	18	Sp. 11 + 12			18 < 21	23	25	Sp. 16 + 17	30	40	50	60	älter	Sp. 18 bis 23												
1	2	3	4	5	6	7	8	9	10	11	12	13	14	15	16	17	18	19	20	21	22	23	24													
-----	Straftaten insgesamt	M	43.722	12	73	241	473	1.079	1.878	1.770	1.812	3.582	3.064	8.524	2.640	2.704	5.344	5.641	7.420	7.465	5.577	3.751	35.198													
		W	15.162	2	16	32	115	441	606	863	643	1.506	912	3.024	791	807	1.598	1.760	2.475	2.650	2.094	1.561	12.138													
		G	58.884	14	89	273	588	1.520	2.484	2.633	2.455	5.088	3.976	11.548	3.431	3.511	6.942	7.401	9.895	10.115	7.671	5.312	47.336													
000000	ST gegen das Leben	M	55									1	1	1	2	3	5	2	12	13	9	12	53													
		W	18											1	1			3	4	5	4	1	17													
		G	73									1	1	2	3	2	3	5	5	16	18	13	13	70												
010000	Mord darunter:	M	13											1	1			1	2	5	1	2	12													
		W	1																				1	1												
		G	14											1	1			1	2	5	1	3	13													
011000	Mord i.Z.m. Raubdelikten	M	1																	1			1													
		W																																		
		G	1																	1				1												
012000	Mord i.Z.m. Sexualdelikten	M	1																		1		1													
		W																																		
		G	1																		1			1												
020000	Totschlag und Tötung auf Verlangen	M	19								1	1		1	2	2	4	1	4	2	3	4	18													
		W	6											1	1			2	1		2		5													
		G	25									1	1	1	2	2	4	3	5	2	5	4	23													
030000	Fahrlässige Tötung - nicht i.V.m. Verkehrsunfall -	M	23																6	6	5	6	23													
		W	10																1	2	5	2	10													
		G	33																1	8	11	7	6	33												
040000	Abbruch der Schwangerschaft	M																																		
		W	1																	1				1												
		G	1																	1				1												
100000	ST gg. die sex. Selbstbestimmung	M	999		3	7	4	24	38	42	47	89	55	182	58	51	109	109	210	184	141	64	817													
		W	45								3	3	6	1	7	2	4	6	5	9	11	4	3	38												
		G	1.044		3	7	4	24	38	45	50	95	56	189	60	55	115	114	219	195	145	67	855													
110000	unter Gewaltanw. o. Ausnutzen e. Abhängigkeitsverh.	M	332					3	3	12	21	33	25	61	28	19	47	49	57	56	46	16	271													
		W	11													3	3	1	2	5			11													
		G	343					3	3	12	21	33	25	61	28	22	50	50	59	61	46	16	282													
111000	Vergewaltigung und sex. Nötigung	M	216					1	1	7	11	18	23	42	24	15	39	36	39	31	27	2	174													
		W	4													3	3	1					4													
		G	220					1	1	7	11	18	23	42	24	18	42	37	39	31	27	2	178													
111100	Vergewalt./sex. Nötigung überfallartig (Einzeltäter)	M	15										3	3		1	1	4	4	2	1		12													
		W																																		
		G	15											3	3		1	1	4	4	2	1		12												
111200	Vergewalt./sex. Nötigung überfallartig (durch Gruppen)	M	4							1	1	2		2							2		2													
		W																																		
		G	4								1	1	2		2									2												
111300	Vergewalt./sex. Nötigung durch Gruppen	M	18							2	2	4	4	8	3	3	6	3	1				10													
		W																																		
		G	18								2	2	4	4	8	3	3	6	3	1				10												
111400	Sonstige Straftaten gemäß § 177 Abs. 2 Nr. 1, Abs. 3 und 4 StGB	M	178					1	1	4	8	12	16	29	21	11	32	28	34	27	26	2	149													
		W	4													3	3	1					4													
		G	182					1	1	4	8	12	16	29	21	14	35	29	34	27	26	2	153													

Polizeiliche Kriminalstatistik Land Brandenburg
Deutsche Tatverdächtige nach Alter und Geschlecht
 Berichtsjahr 2012

Schl.- zahl der Tat	Straftat	S E X U S	Tatver- dächtige insgesamt	Kinder					Jugendliche			Heran- wachsende 18 < 21	Tatver- dächtige unter 21 Sp. 10+13+14	Erwachsene ab 21 Jahre									
				6	8	10	12	Kinder unter 14	14	16	Jugendl. 14 < 18			21	23	Erwachsene 21 < 25		25	30	40	50	60	Erwachsene ab 21
				6	8	10	12	14	Sp. 5 bis 9	16	18			Sp. 11 + 12	23	25	Sp. 16 + 17		30	40	50	60	und älter
1	2	3	4	5	6	7	8	9	10	11	12	13	14	15	16	17	18	19	20	21	22	23	24
111500	Vergewaltigung/sex. Nötigung mit Todesfolge	M	1															1					1
		W																					
		G	1															1					1
112000	Sonstige sex. Nötigung	M	97					2	2	5	10	15	3	20	4	4	8	12	13	18	13	13	77
		W	4																1	3			4
		G	101					2	2	5	10	15	3	20	4	4	8	12	14	21	13	13	81
113000	Sex. Missbr. v. Schutzbef. pp., u. Ausnutzung e. Amtsst. o.e. Vertrauensverh.	M	26															3	6	7	8	2	26
		W	3																1	2			3
		G	29															3	7	9	8	2	29
130000	Sexueller Missbrauch	M	518		3	6	4	17	30	28	25	53	28	111	25	28	53	50	103	94	72	35	407
		W	22							3	2	5	1	6	2		2	2	4	3	3	2	16
		G	540		3	6	4	17	30	31	27	58	29	117	27	28	55	52	107	97	75	37	423
131000	Sex. Missbr. von Kindern	M	342		3	6	4	13	26	23	18	41	16	83	9	15	24	33	70	61	46	25	259
		W	17							3	1	4	1	5	2		2	2	3	3	1	1	12
		G	359		3	6	4	13	26	26	19	45	17	88	11	15	26	35	73	64	47	26	271
131100	Sexuelle Handlungen gemäß § 176 Abs. 1 und 2 StGB	M	195		2	6	4	10	22	21	13	34	5	61	5	9	14	13	35	33	24	15	134
		W	7							3		3	1	4			2	1					3
		G	202		2	6	4	10	22	24	13	37	6	65	5	9	14	15	36	33	24	15	137
131200	Exhibitionistische/sex. Handlungen vor Kindern	M	22							1	2	3		3			1	8	1	6	3		19
		W	2												1		1	1					2
		G	24							1	2	3		3	1		1	1	9	1	6	3	21
131300	sex. Handlungen gemäß § 176 Abs. 4 Nr. 2 StGB	M	12		1				1				1	2	1	1	2	1		3	3	1	10
		W																					
		G	12		1				1				1	2	1	1	2	1		3	3	1	10
131400	Einwirken auf Kinder	M	22					1	1	1		1	1	3		2	2	3	4	5	2	3	19
		W	1								1	1		1									
		G	23					1	1	1	1	2	1	4		2	2	3	4	5	2	3	19
131500	Vollzug des Beischlafs mit einem Kind oder Vornahme einer ähnl. sex. Handlung	M	72									2	2	9	9	4	7	10	16	18	10	2	63
		W	6												1		1		1	2	1	1	6
		G	78									2	2	9	9	4	8	10	17	20	11	3	69
131600	Schw. sex. Missbr. von Kindern zur Herst. u. Verbr. pornogr. Schriften	M	12								2	2		2				1	4	2	2	1	10
		W	1																		1		1
		G	13								2	2		2				1	4	2	3	1	11
131700	Sonstiger schwerer sex. Missbr. von Kindern	M	21					2	2	2	2	2	1	5		1	1	4	5	4	1	1	16
		W	1																	1			1
		G	22					2	2	2	2	2	1	5		1	1	4	5	5	1	1	17
132000	Exhibitionistische Handlungen und Erregung öffentlichen Ärgernisses	M	67							1		1	3	4	7	5	12	7	12	14	13	5	63
		W	1								1	1		1									
		G	68							1	1	2	3	5	7	5	12	7	12	14	13	5	63
133000	Sex. Missbr. von Jugendlichen	M	75					1	1	2	5	7	6	14	6	6	12	5	18	14	10	2	61
		W	3																1		2		3
		G	78					1	1	2	5	7	6	14	6	6	12	5	19	14	12	2	64
134000	Sex. Missbr. Widerstandsunfähiger	M	44					3	3	2	2	4	3	10	3	4	7	6	6	7	4	4	34
		W	1																			1	1
		G	45					3	3	2	2	4	3	10	3	4	7	6	6	7	4	5	35

Polizeiliche Kriminalstatistik Land Brandenburg
Deutsche Tatverdächtige nach Alter und Geschlecht
 Berichtsjahr 2012

Schl.- zahl der Tat	Straftat	S E X U S	Tatver- dächtige insgesamt	Kinder					Jugendliche			Heran- wachsene 18 < 21	Tatver- dächtige unter 21 Sp. 10+13+14	Erwachsene ab 21 Jahre																							
				6		8		10		12				Kinder unter 14		14		16		Jugendl. 14 < 18		21		23		Erwachsene 21 < 25		30		40		50		60		Erwachsene ab 21	
				6	8	10	12	14	Sp. 5 bis 9	16	18			Sp. 11 + 12	23	25	Sp. 16 + 17	30	40	50	60	älter	Sp. 18 bis 23														
1	2	3	4	5	6	7	8	9	10	11	12	13	14	15	16	17	18	19	20	21	22	23	24														
140000	Ausnutzen sex. Neigung	M	178			1		4	5	3	2	5	4	14	6	4	10	15	58	40	27	14	164														
		W	15								1	1	1	2		1	1	3	4	3	1	1	13														
		G	193			1		4	5	3	3	6	5	16	6	5	11	18	62	43	28	15	177														
141000	Förderung sex. Handl. Minderj. oder Ausbeuten von Prostituierten	M	5																	2		2	1	5													
		W	6									1	1	1	2					1	2	1		4													
		G	11									1	1	1	2					3	2	3	1	9													
141100	Förderung sex.r Handlungen Minderjähriger	M	2																			1	1	2													
		W	6									1	1	1	2					1	2	1		4													
		G	8									1	1	1	2					1	2	2	1	6													
141200	Ausbeuten von Prostituierten	M	3																				2	3													
		W																																			
		G	3																				2	3													
142000	Zuhälterei	M	3																				2	3													
		W																																			
		G	3																				2	3													
143000	Verbreitung pornographischer Schriften (Erzeugnisse)	M	170			1		4	5	3	2	5	4	14	6	4	10	15	54	40	24	13	156														
		W	8														1	1	3	2	1		8														
		G	178			1		4	5	3	2	5	4	14	6	5	11	18	56	41	24	14	164														
143100	Verbr. pornogr. Schriften (Erzeugnisse) an Personen unter 18 Jahren	M	14			1			1	1	2	3		4		1	1		2	1	3	3	10														
		W	2															1	1				2														
		G	16			1			1	1	2	3		4		1	1	1	3	1	3	3	12														
143200	Verbr. kinderpornogr. Schriften (Erzeugnisse) durch gewerbs-/bandenm.Handeln	M	1							1		1		1									1														
		W	1																																		
		G	2							1		1		1										1													
143300	Besitz/Verschaffung von Kinderpornographie	M	88					1	1				2	3	3	2	5	9	28	22	15	6	85														
		W	2																1				2														
		G	90					1	1				2	3	3	2	5	10	28	22	15	7	87														
143400	Verbreitung von Kinderpornographie	M	41										2	2	2		2	2	17	12	5	1	39														
		W	1																	1				1													
		G	42											2	2	2	2	2	18	12	5	1	40														
143600	Besitz/Verschaffung von Jugendpornographie	M	4																	2	1		4														
		W																																			
		G	4																	2	1		4														
143700	Verbreitung von Jugendpornographie	M	6																	4		1	6														
		W																																			
		G	6																	4		1	6														
200000	Rohheitsdelikte und ST gg. die persönliche Freiheit	M	13.120		13	68	183	312	576	505	528	1.033	947	2.556	841	802	1.643	1.790	2.308	2.362	1.593	868	10.564														
		W	3.079		1	3	23	88	115	237	182	419	201	735	170	179	349	354	534	532	356	219	2.344														
		G	16.199		14	71	206	400	691	742	710	1.452	1.148	3.291	1.011	981	1.992	2.144	2.842	2.894	1.949	1.087	12.908														
210000	Raub, räuberische Erpressung und räuberischer Angriff auf Kraftfahrer	M	738			1	1	16	18	55	70	125	127	270	87	68	155	155	88	36	26	8	468														
		W	76					2	2	8	7	15	11	28	7	6	13	8	11	9	6	1	48														
		G	814			1	1	18	20	63	77	140	138	298	94	74	168	163	99	45	32	9	516														
211000	Raub, räub. Erpressung auf Geldinstitute, Postfilialen und -agenturen	M	9												3	2	5	2	2				9														
		W	1																				1														
		G	10												3	2	5	3	2				10														

Polizeiliche Kriminalstatistik Land Brandenburg
Deutsche Tatverdächtige nach Alter und Geschlecht
 Berichtsjahr 2012

Schl.- zahl der Tat	Straftat	S E X U S	Tatver- dächtige insgesamt	Kinder					Jugendliche			Heran- wachsene 18 < 21	Tatver- dächtige unter 21 Sp. 10+13+14	Erwachsene ab 21 Jahre															
				6		8		10		12				Kinder unter 14 Sp. 5 bis 9	14		Jugendl. 14 < 18 Sp. 11 + 12	21		Erwachsene 21 < 25 Sp. 16 + 17	25		30		40		50	60 und älter	Erwachsene ab 21 Sp. 18 bis 23
				6	8	10	12	14	16	18	11				12	13		14	15		16	17	18	19	20	21			
1	2	3	4	5	6	7	8	9	10	11	12	13	14	15	16	17	18	19	20	21	22	23	24						
211100	Raubüberfälle auf Geldinstitute (Banken/Sparkassen)	M	3												1		1	2					3						
		W																											
		G	3													1		1	2					3					
211200	Raub auf Postfilialen und -agenturen	M	6												2	2	4		2				6						
		W	1															1					1						
		G	7													2	2	4	1	2				7					
212000	Raubüberfälle auf sonstige Zahlstellen und Geschäfte	M	47							2	2	4	5	9	6	6	12	14	5	3	4		38						
		W	3												1		1		1	1			3						
		G	50							2	2	4	5	9	7	6	13	14	6	4	4		41						
212100	Raubüberfälle auf Spielhallen	M	10								1	1	1	2	2	2	4	4					8						
		W	1												1		1						1						
		G	11								1	1	1	2	3	2	5	4						9					
212200	Raubüberfälle auf Tankstellen	M	9							1		1	1	2	3	2	5				2		7						
		W																											
		G	9							1		1	1	2	3	2	5				2		7						
214000	Räuberischer Angriff auf Kraftfahrer	M	3													1	1	2					3						
		W																1	1	2									
		G	3														1	1	2				3						
214100	Beraubung von Taxifahrern	M	1															1					1						
		W																											
		G	1															1						1					
216000	Handtaschenraub	M	38				1	1	10	7	17	3	21	1	4	5	5	3	3	1			17						
		W	2									1	1										1						
		G	40				1	1	10	7	17	4	22	1	4	5	5	3	3	2				18					
217000	Sonstige Raubüberfälle auf Straßen, Wegen oder Plätzen	M	306			1	11	12	29	29	58	63	133	49	27	76	52	28	11	5	1		173						
		W	19						7	1	8	5	13	1	1	2	1		2	1			6						
		G	325			1	11	12	36	30	66	68	146	50	28	78	53	28	13	6	1			179					
219000	Raubüberfälle in Wohnungen	M	149						4	15	19	27	46	15	16	31	42	21	5	1	3		103						
		W	22							2	2	2	4	1	1	2	4	8	2	2			18						
		G	171						4	17	21	29	50	16	17	33	46	29	7	3	3		121						
220000	Körperverletzung davon:	M	8.626		12	63	163	262	500	395	382	777	682	1.959	607	569	1.176	1.207	1.515	1.401	889	479	6.667						
		W	2.121		1	1	12	69	83	191	142	333	134	550	127	118	245	239	370	346	233	138	1.571						
		G	10.747		13	64	175	331	583	586	524	1.110	816	2.509	734	687	1.421	1.446	1.885	1.747	1.122	617	8.238						
222000	Gefährliche und schwere Körperverletzung darunter:	M	2.639		3	23	71	104	201	170	185	355	318	874	259	230	489	405	371	235	168	97	1.765						
		W	531				6	36	42	78	51	129	45	216	33	27	60	49	75	60	46	25	315						
		G	3.170		3	23	77	140	243	248	236	484	363	1.090	292	257	549	454	446	295	214	122	2.080						
222100	Gefährliche und schwere Körperverletzung auf Straßen, Wegen oder Plätzen	M	1.122		2	6	25	51	84	79	106	185	177	446	113	115	228	168	140	74	39	27	676						
		W	191				4	21	25	40	29	69	18	112	11	11	22	15	14	9	14	5	79						
		G	1.313		2	6	29	72	109	119	135	254	195	558	124	126	250	183	154	83	53	32	755						
223000	Misshandlung von Schutzbefohlenen darunter:	M	113										3	3	1	2	3	15	37	33	16	6	110						
		W	102							1	1	2	2	4	4	4	8	9	36	31	13	1	98						
		G	215							1	1	2	5	7	5	6	11	24	73	64	29	7	208						
223100	Misshandlung von Kindern	M	86										2	2	1	2	3	14	33	24	8	2	84						
		W	84							1	1	2	2	4	4	4	8	8	32	19	13		80						
		G	170							1	1	2	4	6	5	6	11	22	65	43	21	2	164						

Polizeiliche Kriminalstatistik Land Brandenburg
Deutsche Tatverdächtige nach Alter und Geschlecht
 Berichtsjahr 2012

Schl.- zahl der Tat	Straftat	S E X U S	Tatver- dächtige insgesamt	Kinder						Jugendliche			Heran- wachsende 18 < 21	Tatver- dächtige unter 21 Sp. 10+13+14	Erwachsene ab 21 Jahre																						
				6		8		10		12		Kinder unter 14			14		16		Jugendl. 14 < 18		21		23		Erwachsene 21 < 25		30		40		50		60		Erwachsene ab 21		
				6	8	10	12	14	Sp. 5 bis 9	16	18	Sp. 11 + 12			18 < 21	Sp. 10+13+14	23	25	Sp. 16 + 17	30	40	50	60	älter	Sp. 18 bis 23												
1	2	3	4	5	6	7	8	9	10	11	12	13	14	15	16	17	18	19	20	21	22	23	24														
224000	(Vorsätzliche leichte) Körperverletzung	M	5.954			9	43	96	170	318	252	237	489	413	1.220	377	373	750	822	1.131	1.089	625	317	4.734													
		W	1.351			1	1	6	36	44	123	98	221	93	358	88	83	171	168	238	202	133	81	993													
		G	7.305			10	44	102	206	362	375	335	710	506	1.578	465	456	921	990	1.369	1.291	758	398	5.727													
225000	Fahrlässige Körperverletzung	M	445				3	4	4	11	10	10	20	15	46	12	10	22	45	68	92	101	71	399													
		W	215						2	2	1	1	2	5	9	6	8	14	19	34	61	44	34	206													
		G	660					3	4	6	13	11	11	22	20	55	18	18	36	64	102	153	145	105	605												
230000	ST gg. die persönliche Freiheit davon:	M	4.982			1	4	23	50	78	125	157	282	250	610	270	270	540	606	930	1.095	777	424	4.372													
		W	1.026					2	12	18	32	56	48	104	74	210	45	62	107	122	176	193	132	86	816												
		G	6.008			1	6	35	68	110	181	205	386	324	820	315	332	647	728	1.106	1.288	909	510	5.188													
231000	Menschenraub, Entziehung Minderjähriger, Kinderhandel davon:	M	39													7	7	1	12	12	7		39														
		W	37											2	2	1	1	7	12	10	4	1	35														
		G	76											2	2	8	8	8	24	22	11	1	74														
231200	Entziehung Minderjähriger	M	39													7	7	1	12	12	7		39														
		W	37											2	2	1	1	7	12	10	4	1	35														
		G	76											2	2	8	8	8	24	22	11	1	74														
232000	Freiheitsber., Nötigung, Bedrohung, Zwangsheirat, Nachstellung (Stalking) davon:	M	4.939			1	4	23	50	78	125	157	282	249	609	269	262	531	603	919	1.082	771	424	4.330													
		W	989					2	12	18	32	56	48	104	73	209	45	61	106	114	164	183	128	85	780												
		G	5.928			1	6	35	68	110	181	205	386	322	818	314	323	637	717	1.083	1.265	899	509	5.110													
232100	Freiheitsberaubung	M	117						1	1	3	4	12	17	7	9	16	15	20	21	19	9	100														
		W	32									2	2	3	5	1	4	5	3	6	8	4	1	27													
		G	149					1	1	1	5	6	15	15	22	8	13	21	18	26	29	23	10	127													
232200	Nötigung	M	2.020			1	2	4	14	21	49	60	109	83	213	106	89	195	226	355	482	354	195	1.807													
		W	432					5	10	15	23	14	37	27	79	15	23	38	38	75	93	67	42	353													
		G	2.452			1	2	9	24	36	72	74	146	110	292	121	112	233	264	430	575	421	237	2.160													
232300	Bedrohung	M	2.349					2	17	33	52	76	90	166	151	369	136	138	274	318	438	452	313	185	1.980												
		W	372					2	4	7	13	31	27	58	42	113	20	20	40	54	66	43	34	22	259												
		G	2.721					4	21	40	65	107	117	224	193	482	156	158	314	372	504	495	347	207	2.239												
232400	Nachstellung	M	744					3	2	5	3	12	15	27	47	45	44	89	94	172	178	115	49	697													
		W	175					4	1	5	6	6	12	4	21	10	16	26	19	22	42	25	20	154													
		G	919					7	3	10	9	18	27	31	68	55	60	115	113	194	220	140	69	851													
233000	Erpress. Menschenraub darunter:	M	7											1	1	1	2	3	2		1		6														
		W	1																1				1														
		G	8											1	1	1	2	3	3		1		7														
3****	Diebstahl ohne erschwerende Umstände	M	8.116	1	17	67	130	393	608	598	481	1.079	643	2.330	487	473	960	877	1.033	980	963	973	5.786														
		W	3.544	1	9	17	61	239	327	396	233	629	207	1.163	139	114	253	269	296	428	502	633	2.381														
		G	11.660	2	26	84	191	632	935	994	714	1.708	850	3.493	626	587	1.213	1.146	1.329	1.408	1.465	1.606	8.167														
3**100	EDS insg. von Kraftwagen einschl. unbefugter Gebrauch	M	174					1	1	7	8	15	24	40	14	19	33	29	38	15	14	5	134														
		W	18							1	3	4	1	5				1	4	5	3		13														
		G	192					1	1	8	11	19	25	45	14	19	33	30	42	20	17	5	147														
3**200	EDS insg. von Moped/Krad einschl. unbefugter Gebrauch	M	41					1	1	8	8	10	10	19	7	4	11	5	3	1	1	1	22														
		W	2								1	1		1	1		1						1														
		G	43					1	1	9	9	10	10	20	8	4	12	5	3	1	1	1	23														
3**300	EDS insg. von Fahrrad einschl. unbefugter Gebrauch	M	295			1	3	20	24	31	48	79	53	156	24	9	33	35	29	16	22	4	139														
		W	32	1		1	1	1	4	8	1	9	3	16	3	1	3	3	3	1	3	3	16														
		G	327	1		2	4	21	28	39	49	88	56	172	27	9	36	38	32	17	25	7	155														

Polizeiliche Kriminalstatistik Land Brandenburg
Deutsche Tatverdächtige nach Alter und Geschlecht
 Berichtsjahr 2012

Schl.- zahl der Tat	Straftat	S E X U S	Tatver- dächtige insgesamt	Kinder					Jugendliche			Heran- wachsende 18 < 21	Tatver- dächtige unter 21 Sp. 10+13+14	Erwachsene ab 21 Jahre											
				6	8	10	12	Kinder unter 14	14	16	Jugendl. 14 < 18			21	23	Erwachsene 21 < 25	25	30	40	50	60	Erwachsene ab 21			
				6	8	10	12	14	Sp. 5 bis 9	16	18			Sp. 11 + 12	23	25	Sp. 16 + 17	30	40	50	60	und älter	Sp. 18 bis 23		
1	2	3	4	5	6	7	8	9	10	11	12	13	14	15	16	17	18	19	20	21	22	23	24		
3**400	EDS insg. von Schusswaffen	M	1																			1	1		
		W																							
		G	1																				1	1	
3**500	EDS insg. von unbaren Zahlungsmitteln	M	84					2	2	4	4	8	7	17	8	10	18	17	13	11	8		67		
		W	34							5	1	6	2	8	1	5	6	6	5	3	5	1	26		
		G	118					2	2	9	5	14	9	25	9	15	24	23	18	14	13	1	93		
3**700	EDS insg. von/aus Automaten	M	10			1	4	2	7				1	8			1				1		2		
		W	1														1						1		
		G	11			1	4	2	7				1	8			2				1		3		
3**800	EDS insg. von Antiquitäten, Kunst- und sakralen Gegenständen	M	6										1	1				2		2		1	5		
		W	3																		2	1	3		
		G	9										1	1			2		2	2	2	2	8		
300000	EDS - Sonstiger	M	1.884		2	8	12	60	82	117	134	251	158	491	118	122	240	207	260	265	253	168	1.393		
		W	505		2	2	5	25	34	34	26	60	23	117	21	20	41	54	71	103	68	51	388		
		G	2.389		4	10	17	85	116	151	160	311	181	608	139	142	281	261	331	368	321	219	1.781		
301*00	EDS insg. in/aus Gärten, Gartenanlagen, Gartenkolonien	M	105					4	4	12	5	17	4	25	5	2	7	5	13	16	18	21	80		
		W	28															3	6	9	3	7	28		
		G	133					4	4	12	5	17	4	25	5	2	7	8	19	25	21	28	108		
302*00	EDS insg. in/aus Bungalow, Gartenlauben	M	38							1	5	6	3	9	5	5	10	6	6	5	1	1	29		
		W	4																1	2	1		4		
		G	42							1	5	6	3	9	5	5	10	6	7	7	2	1	33		
303*00	EDS insg. in/aus Gärten, Gartenlauben und Gartenanlagen	M	139					4	4	13	9	22	7	33	8	7	15	11	18	21	19	22	106		
		W	32															3	7	11	4	7	32		
		G	171					4	4	13	9	22	7	33	8	7	15	14	25	32	23	29	138		
304*00	EDS insg. in/aus Garagen, Carports	M	54							1	3	4	7	11	6	6	12	7	9	6	5	4	43		
		W	1																1				1		
		G	55							1	3	4	7	11	6	6	12	7	10	6	5	4	44		
305*00	EDS insg. in/aus Banken, Sparkassen, Postfilialen und -agenturen und dgl.	M	7										2	2	1		1	2	1			1	5		
		W	5											1	1			1	1	1			1	4	
		G	12											3	3	1		1	3	2	1		2	9	
310*00	EDS insg. in/aus Dienst-, Büro-, Fabrikations-, Werkstatt- und Lagerräumen	M	391			2	9	18	29	37	32	69	32	130	25	24	49	51	60	55	34	12	261		
		W	84	1			1	4	6	10	5	15	7	28	3	2	5	12	12	14	11	2	56		
		G	475	1			2	10	22	35	47	37	84	39	158	28	26	54	63	72	69	45	14	317	
315*00	EDS insg. in/aus Gaststätten, Kantinen, Hotels und Pensionen	M	64					3	3	3	8	11	7	21	5	2	7	14	9	8	5		43		
		W	15							1	1	2	1	3	2		2	3	3	2	1	1	12		
		G	79					3	3	4	9	13	8	24	7	2	9	17	12	10	6	1	55		
325*00	EDS insg. in/aus Kiosken, Warenhäusern, Verkaufsräumen	M	4.716	1	16	57	101	299	474	404	268	672	320	1.466	228	239	467	438	503	530	561	751	3.250		
		W	2.595		7	14	54	210	285	338	181	519	135	939	89	73	162	158	146	257	373	560	1.656		
		G	7.311	1	23	71	155	509	759	742	449	1.191	455	2.405	317	312	629	596	649	787	934	1.311	4.906		
326*00	EDS insg. - Ladendiebstahl	M	4.639	1	16	57	100	298	472	395	263	658	315	1.445	223	233	456	420	492	519	558	749	3.194		
		W	2.570		7	14	54	210	285	337	178	515	134	934	88	69	157	153	145	253	371	557	1.636		
		G	7.209	1	23	71	154	508	757	732	441	1.173	449	2.379	311	302	613	573	637	772	929	1.306	4.830		
335*00	EDS insg. in/aus Wohnungen	M	713			1	4	8	13	42	47	89	84	186	70	54	124	105	127	69	77	25	527		
		W	300					4	4	12	16	28	36	68	22	17	39	35	50	47	46	15	232		
		G	1.013			1	4	12	17	54	63	117	120	254	92	71	163	140	177	116	123	40	759		

Polizeiliche Kriminalstatistik Land Brandenburg
Deutsche Tatverdächtige nach Alter und Geschlecht
 Berichtsjahr 2012

Schl.- zahl der Tat	Straftat	S E X U S	Tatver- dächtige insgesamt	Kinder					Jugendliche			Heran- wachsende 18 < 21	Tatver- dächtige unter 21 Sp. 10+13+14	Erwachsene ab 21 Jahre																
				6		8		10	12	Kinder unter 14 Sp. 5 bis 9	14			16	Jugendl. 14 < 18 Sp. 11 + 12	21		23		Erwachsene 21 < 25 Sp. 16 + 17	25		30		40		50	60 und älter	Erwachsene ab 21 Sp. 18 bis 23	
				6	8	10	12	14	16		18			23		25	30	40	50		60	23	25							
1	2	3	4	5	6	7	8	9	10	11	12	13	14	15	16	17	18	19	20	21	22	23	24							
340*00	EDS insg. in/aus Boden-/Kellerräumen, Waschküchen	M	96				1	3	4	6	6	12	7	23	11	5	16	8	14	16	12	7	73							
		W	26				1	1	3	1	4	1	6	2	1	3	2	6	4	3	2	20								
		G	122				1	4	5	9	7	16	8	29	13	6	19	10	20	20	15	9	93							
345*00	EDS insg. in/aus Baubuden und Baustellen	M	99					2	2	4	4	8	8	18	9	12	21	19	16	13	9	3	81							
		W	10								2	2	3	5		1	1		1	1	2	5								
		G	109					2	2	4	6	10	11	23	9	13	22	19	17	14	11	3	86							
350*00	EDS insg. an/aus Kfz	M	253						4	10	14	43	57	35	35	70	59	40	14	9	4	196								
		W	29						1	1	2	2	4	4	3	7	8	6	1	2	1	25								
		G	282							5	11	16	45	61	39	38	77	67	46	15	11	5	221							
360000	EDS - von/in/aus sonstigen Wasserfahrzeugen	M	17				2	2	1	1	1	8	11	1		1	3			2		6								
		W	3								1	1		1	1		1			1		2								
		G	20				2	2	1	1	2	8	12	2	2	2	3		1	2		8								
363000	Diebstahl von Ruderboot	M	7				1	1	1	1	1	2	4	1		1	2					3								
		W	2								1	1		1	1		1					1								
		G	9				1	1	1	1	2	2	5	2	2	2	2					4								
364000	EDS - in/aus Motorboot	M	6										5	5			1					1								
		W																												
		G	6											5	5			1					1							
365000	EDS - in/aus Segelboot	M	4				1	1				1	2				1			1		2								
		W																												
		G	4				1	1				1	2				1			1		2								
367000	EDS von Bootsmotoren	M	1							1		1		1								1								
		W																												
		G	1																		1	1								
371000	EDS von Betäubungsmitteln aus Apotheken	M	1							1		1		1																
		W																												
		G	1							1		1		1																
373000	EDS von Betäubungsmitteln aus Krankenhäusern	M	4							1	1		1				2		1			3								
		W	2																2			2								
		G	6								1	1		1			2		3			5								
381000	EDS von Fisch	M	9												2	2	4	2	2	1		9								
		W																												
		G	9												2	2	4	2	2	1		9								
385000	EDS auf Friedhöfen und Grabstätten	M	13										2	2	1	1	2	1		2	3	3	11							
		W	4																1	2		1	4							
		G	17											2	2	1	1	2	1	1	4	3	4	15						
386*00	EDS insg. auf Campingplätzen- und Raststätten	M	13							1	1		4	5	2	1	3	1	3	1		8								
		W	2																1			1	2							
		G	15								1	1		4	5	2	1	3	1	4	1		1	10						
390*00	EDS insg. - Taschendiebstahl	M	27				1	1	2	1	2	3	5	10	2	1	3	4	6	4		17								
		W	7				1	1	2		1	1	1	4		1	1	2				3								
		G	34				2	2	4	1	3	4	6	14	2	2	4	6	6	4			20							
4****	Diebstahl unter erschwerenden Umständen	M	3.140	1			9	27	88	125	187	255	442	452	1.019	326	292	618	541	411	278	191	82	2.121						
		W	361				3	3	5	11	36	26	62	42	115	26	26	52	54	45	50	28	17	246						
		G	3.501	1			12	30	93	136	223	281	504	494	1.134	352	318	670	595	456	328	219	99	2.367						

Polizeiliche Kriminalstatistik Land Brandenburg
Deutsche Tatverdächtige nach Alter und Geschlecht
 Berichtsjahr 2012

Schl.- zahl der Tat	Straftat	S E X U S	Tatver- dächtige insgesamt	Kinder						Jugendliche			Heran- wachsende 18 < 21	Tatver- dächtige unter 21 Sp. 10+13+14	Erwachsene ab 21 Jahre																						
				6		8		10		12		Kinder unter 14			14		16		Jugendl. 14 < 18		21		23		Erwachsene 21 < 25		30		40		50		60		Erwachsene ab 21		
				6	8	10	12	14	Sp. 5 bis 9	16	18	Sp. 11 + 12			23	25	Sp. 16 + 17	30	40	50	60	älter	Sp. 18 bis 23														
1	2	3	4	5	6	7	8	9	10	11	12	13	14	15	16	17	18	19	20	21	22	23	24														
4**100	BSD insg. von Kraftwagen	M	213							7	10	17	35	52	28	18	46	49	33	20	10	3	161														
		W	12							1		1	2	3	2	1	3	1	2	1	2		9														
		G	225							8	10	18	37	55	30	19	49	50	35	21	12	3	170														
4**200	BSD insg. von Moped/Krad	M	180					5	5	10	17	27	40	72	33	17	50	32	19	5	1	1	108														
		W	5							1		1		1				1	1	1	1		4														
		G	185					5	5	11	17	28	40	73	33	17	50	33	20	6	2	1	112														
4**300	BSD insg. von Fahrrad	M	419				3	22	25	43	68	111	72	208	37	40	77	61	33	22	13	5	211														
		W	31			1			1	5	1	6	7	14	1	3	4	4	3	2	4		17														
		G	450			1	3	22	26	48	69	117	79	222	38	43	81	65	36	24	17	5	228														
4**400	BSD insg. von Schusswaffen	M	6										2	2	2		2						4														
		W																																			
		G	6											2	2	2	2	2					4														
4**500	BSD insg. von unbaren Zahlungsmitteln	M	30							3	3		8	11	1	2	3	6	7	1	1	1	19														
		W	3															2					3														
		G	33							3	3		8	11	1	2	3	8	7	1	1	2	22														
4**700	BSD insg. von/aus Automaten	M	61				3	1	4	9	6	15	14	33	4	6	10	9	8			1	28														
		W	6				2		2		4	4		6																							
		G	67				5	1	6	9	10	19	14	39	4	6	10	9	8			1	28														
4**800	BSD insg. von Antiquitäten, Kunst- und sakralen Gegenständen	M	3										1	1	1		1				1		2														
		W	1																		1		1														
		G	4											1	1	1	1				2		3														
401*00	BSD insg. in/aus Gärten, Gartenanlagen, Gartenkolonien	M	118			3	2	2	7	9	7	16	10	33	8	5	13	16	17	11	16	12	85														
		W	17			1			1	1	1	2	1	4	1	2	3	1	1	3	1	4	13														
		G	135			4	2	2	8	10	8	18	11	37	9	7	16	17	18	14	17	16	98														
402*00	BSD insg. in/aus Bungalow, Gartenlauben	M	155				2	1	3	6	13	19	26	48	13	18	31	20	20	20	13	3	107														
		W	17						1	1	2		4	6	1	2	3	2	1	3	1	1	11														
		G	172				2	1	3	7	14	21	30	54	14	20	34	22	21	23	14	4	118														
403*00	BSD insg. in/aus Gärten, Gartenlauben und Gartenanlagen	M	243			3	4	2	9	12	17	29	31	69	18	19	37	32	31	31	28	15	174														
		W	31			1			1	2	2	4	4	9	2	2	4	3	2	6	2	5	22														
		G	274			4	4	2	10	14	19	33	35	78	20	21	41	35	33	37	30	20	196														
404*00	BSD insg. in/aus Garagen, Carports	M	215					9	9	13	15	28	46	83	24	23	47	41	19	12	10	3	132														
		W	15										3	3	1		1	4	1	5		1	12														
		G	230					9	9	13	15	28	49	86	25	23	48	45	20	17	10	4	144														
405*00	BSD insg. in/aus Banken, Sparkassen, Postfilialen und -agenturen und dgl.	M	18								2	2	8	10	3	2	5	3					8														
		W																																			
		G	18								2	2	8	10	3	2	5	3					8														
410*00	BSD insg. in/aus Dienst-, Büro-, Fabrikations-, Werkstatt- und Lagerräumen	M	698				2	21	23	45	71	116	111	250	74	77	151	123	86	50	26	12	448														
		W	63					1	1	10	6	16	12	29	3	7	10	8	8	6	1	1	34														
		G	761				2	22	24	55	77	132	123	279	77	84	161	131	94	56	27	13	482														
415*00	BSD insg. in/aus Gaststätten, Kantinen, Hotels und Pensionen	M	163				1	4	5	7	17	24	30	59	23	17	40	30	17	8	9		104														
		W	7							1	1	2	1	3	1		1	3					4														
		G	170				1	4	5	8	18	26	31	62	24	17	41	33	17	8	9		108														
425*00	BSD insg. in/aus Kiosken, Warenhäusern, Verkaufsräumen	M	378			2	8	18	28	28	53	81	77	186	43	42	85	52	43	9	2	1	192														
		W	37							8	6	14	9	23	2		2	2	5	2	1	2	14														
		G	415			2	8	18	28	36	59	95	86	209	45	42	87	54	48	11	3	3	206														

Polizeiliche Kriminalstatistik Land Brandenburg
Deutsche Tatverdächtige nach Alter und Geschlecht
 Berichtsjahr 2012

Schl.- zahl der Tat	Straftat	S E X U S	Tatver- dächtige insgesamt	Kinder						Jugendliche			Heran- wachsende 18 < 21	Tatver- dächtige unter 21 Sp. 10+13+14	Erwachsene ab 21 Jahre																						
				6		8		10		12		Kinder unter 14			14		16		Jugendl. 14 < 18		21		23		Erwachsene 21 < 25		30		40		50		60		Erwachsene ab 21		
				6	8	10	12	14	Sp. 5 bis 9	16	18	Sp. 11 + 12			23	25	Sp. 16 + 17	30	40	50	60	älter	Sp. 18 bis 23														
1	2	3	4	5	6	7	8	9	10	11	12	13	14	15	16	17	18	19	20	21	22	23	24														
426*00	BSD insg. - Ladendiebstahl	M	79			2	5	3	10	9	11	20	9	39	10	11	21	3	11	3	1	1	40														
		W	13							4		4	1	5				1	3	1	1	2	8														
		G	92			2	5	3	10	13	11	24	10	44	10	11	21	4	14	4	2	3	48														
435*00	BSD insg. - Wohnungseinbruchdiebstahl	M	481			1	5	11	17	19	39	58	64	139	55	53	108	87	64	40	29	14	342														
		W	85			1			1	4	3	7	8	16	7	9	16	13	11	12	10	7	69														
		G	566			2	5	11	18	23	42	65	72	155	62	62	124	100	75	52	39	21	411														
436*00	BSD insg. - Tageswohnungseinbruch	M	189			1	3	2	6	6	15	21	26	53	19	25	44	31	25	17	11	8	136														
		W	33			1			1	1	1	2	3	6	1	3	4	10	3	3	3	4	27														
		G	222			2	3	2	7	7	16	23	29	59	20	28	48	41	28	20	14	12	163														
440*00	BSD insg. in/aus Boden-, Kellerräumen, Waschküchen	M	238				1	10	11	19	21	40	32	83	18	16	34	48	31	24	12	6	155														
		W	24			1			1	4	1	5	1	7	2	3	5		6	4	2		17														
		G	262			1	1	10	12	23	22	45	33	90	20	19	39	48	37	28	14	6	172														
445*00	BSD insg. in/aus Baubuden und Baustellen	M	116				1	7	8	4	9	13	15	36	11	12	23	21	16	10	9	1	80														
		W	10				1	1	2				1	3	1	1	2	4	1				7														
		G	126				2	8	10	4	9	13	16	39	12	13	25	25	17	10	9	1	87														
450*00	SDS insg. an/aus Kfz	M	283			1		1	2	4	16	20	50	72	40	42	82	57	41	17	12	2	211														
		W	16					1	1		1	1	1	3	5	2	7	4	1	1			13														
		G	299			1		2	3	4	17	21	51	75	45	44	89	61	42	18	12	2	224														
456000	Schwerer Diebstahl an Fahrrad	M	26					1	1	5	1	6	6	13	4	2	6		2	4	1		13														
		W	4										1	1	1	1	2	1					3														
		G	30					1	1	5	1	6	7	14	5	3	8	1	2	4	1		16														
457000	Schwerer Diebstahl an Wasserfahrzeug	M	5													1	1	2	1	1			5														
		W	1										1	1																							
		G	6										1	1		1	1	2	1	1			5														
460000	Schwerer Diebstahl von/in/aus Wasserfahrzeug	M	33					1	1	1	1	2	8	11	1	2	3	10	3	5		1	22														
		W	5									2	2	2	1		1				1		3														
		G	38					1	1	1	3	4	8	13	2	2	4	10	4	5	1	1	25														
461000	Schwerer Diebstahl von Motorboot	M	4															1	1	1		1	4														
		W	1																1				1														
		G	5															1	2	1		1	5														
463000	Schwerer Diebstahl von Ruderboot	M	13								1	1	3	4	1	1	2	4	1	2			9														
		W	2								1	1		1								1	1														
		G	15								2	2	3	5	1	1	2	4	1	2	1		10														
464000	Schwerer Diebstahl - in/aus Motorboot	M	6											4				2					2														
		W												4																							
		G	6											4				2					2														
467000	Schwerer Diebstahl - von Bootsmotoren	M	6													1	1	1	1	3			6														
		W																																			
		G	6													1	1	1	1	3			6														
468000	Schwerer Diebstahl von Bootsmotoren, spez. Außenbootsmotoren	M	2															1		1			2														
		W																																			
		G	2															1		1			2														
471000	Schwerer Diebstahl - von Btm aus Apotheken	M	2															1	1				2														
		W																																			
		G	2															1	1				2														

Polizeiliche Kriminalstatistik Land Brandenburg
Deutsche Tatverdächtige nach Alter und Geschlecht
 Berichtsjahr 2012

Schl.- zahl der Tat	Straftat	S E X U S	Tatver- dächtige insgesamt	Kinder					Jugendliche			Heran- wachsende 18 < 21	Tatver- dächtige unter 21 Sp. 10+13+14	Erwachsene ab 21 Jahre										
				6	8	10	12	Kinder unter 14	14	16	Jugendl. 14 < 18			21	23	Erwachsene 21 < 25		25	30	40	50	60	Erwachsene ab 21	
				6	8	10	12	14	Sp. 5 bis 9	16	18			Sp. 11 + 12	23	25	Sp. 16 + 17		30	40	50	60	und älter	Sp. 18 bis 23
1	2	3	4	5	6	7	8	9	10	11	12	13	14	15	16	17	18	19	20	21	22	23	24	
472000	Schwerer Diebstahl - von Btm aus Arztpraxen	M	3													1	1	2					3	
		W																						
		G	3													1	1	2						3
485000	Schwerer Diebstahl auf Friedhöfen und Grabstätten	M	3										1	1	1							1	2	
		W	1																			1	1	
		G	4											1	1	1						1	1	3
486*00	BSD insg. auf Campingplätzen- und Raststätten	M	16			1	1	1	3	1	3	4	1	8				3	1	2	1	1	8	
		W	2				1	1	1	1				1					1				1	
		G	18			1	1	2	4	1	3	4	1	9				3	2	2	1	1	9	
490*00	BSD insg. - Taschendiebstahl	M	4								2	2	1	3									1	
		W	1															1					1	
		G	5								2	2	1	3									2	
****00	Diebstahl insgesamt	M	10.401	2	16	76	154	444	692	721	646	1.367	948	3.007	715	677	1.392	1.263	1.351	1.216	1.126	1.046	7.394	
		W	3.824	1	9	19	63	242	334	422	249	671	239	1.244	158	133	291	312	331	470	527	649	2.580	
		G	14.225	3	25	95	217	686	1.026	1.143	895	2.038	1.187	4.251	873	810	1.683	1.575	1.682	1.686	1.653	1.695	9.974	
***200	Diebstahl insg. von Moped/Krad einschl. unbefugte Gebrauch	M	207					6	6	10	22	32	45	83	36	20	56	37	21	6	2	2	124	
		W	6								1	1		1	1	1	1	1	1	1		5		
		G	213					6	6	10	23	33	45	84	37	20	57	38	22	7	3	2	129	
***300	Diebstahl insg. von Fahrrad einschl. unbefugter Gebrauch	M	681			1	6	38	45	70	109	179	114	338	59	48	107	95	59	38	35	9	343	
		W	61	1		2	1	1	5	12	2	14	9	28	4	3	7	7	6	3	7	3	33	
		G	742	1		3	7	39	50	82	111	193	123	366	63	51	114	102	65	41	42	12	376	
***400	Diebstahl insg. von Schusswaffen	M	7										2	2	2		2					1	5	
		W																						
		G	7											2	2	2		2					1	5
***500	Diebstahl insg. von unbaren ZM	M	112					2	2	4	7	11	13	26	9	12	21	23	20	12	9	1	86	
		W	37								5	1	6	2	8	1	5	6	8	5	3	5	2	29
		G	149					2	2	9	8	17	15	34	10	17	27	31	25	15	14	3	115	
***700	Diebstahl insg. von/aus Automaten	M	71			1	7	3	11	9	6	15	15	41	4	6	10	10	8		2		30	
		W	7				2		2		4	4		6				1					1	
		G	78			1	9	3	13	9	10	19	15	47	4	6	10	11	8		2		31	
***800	Diebstahl insg. von Antiquitäten, Kunst- und sakralen Gegenständen	M	9										2	2	1		1	2		3		1	7	
		W	4																	1	2	1	4	
		G	13											2	2	1		2		4	2	2	11	
*00000	Diebstahl insg. - Sonstiger	M	2.709	1	2	13	18	71	105	155	175	330	265	700	197	191	388	352	374	353	330	212	2.009	
		W	607		2	3	5	27	37	38	29	67	36	140	27	25	52	72	86	122	77	58	467	
		G	3.316	1	4	16	23	98	142	193	204	397	301	840	224	216	440	424	460	475	407	270	2.476	
*01*00	Diebstahl insg. in/aus Gärten, Gartenanlagen, Gartenkolonien	M	217			3	2	5	10	21	11	32	13	55	12	7	19	21	29	27	33	33	162	
		W	45			1			1	1	1	2	1	4	1	2	3	4	7	12	4	11	41	
		G	262			4	2	5	11	22	12	34	14	59	13	9	22	25	36	39	37	44	203	
*02*00	Diebstahl insg. in/aus Bungalow, Gartenlauben	M	184				2	1	3	7	16	23	28	54	16	20	36	26	25	25	14	4	130	
		W	21							1	1	2	4	6	1	2	3	2	2	5	2	1	15	
		G	205				2	1	3	8	17	25	32	60	17	22	39	28	27	30	16	5	145	
*03*00	Diebstahl insg. in/aus Gärten, Gartenlauben und Gartenanlagen	M	365			3	4	5	12	25	22	47	35	94	24	23	47	43	46	52	46	37	271	
		W	63			1			1	2	2	4	4	9	2	2	4	6	9	17	6	12	54	
		G	428			4	4	5	13	27	24	51	39	103	26	25	51	49	55	69	52	49	325	

Polizeiliche Kriminalstatistik Land Brandenburg
Deutsche Tatverdächtige nach Alter und Geschlecht
 Berichtsjahr 2012

Schl.- zahl der Tat	Straftat	S E X U S	Tatver- dächtige insgesamt	Kinder					Jugendliche			Heran- wachsende 18 < 21	Tatver- dächtige unter 21 Sp. 10+13+14	Erwachsene ab 21 Jahre										
				6	8	10	12	Kinder unter 14	14	16	Jugendl. 14 < 18			21	23	Erwachsene 21 < 25		25	30	40	50	60	Erwachsene ab 21	
				6	8	10	12	14	Sp. 5 bis 9	16	18			Sp. 11 + 12	23	25	Sp. 16 + 17		30	40	50	60	und älter	Sp. 18 bis 23
1	2	3	4	5	6	7	8	9	10	11	12	13	14	15	16	17	18	19	20	21	22	23	24	
*04*00	Diebstahl insg. in/aus Garagen, Carports	M	256					9	9	14	17	31	50	90	28	28	56	46	26	17	15	6	166	
		W	16										3	3	1		1	4	2	5		1	13	
		G	272					9	9	14	17	31	53	93	29	28	57	50	28	22	15	7	179	
*05*00	Diebstahl insg. in/aus Banken, Sparkassen, Postfilialen und -agenturen u. dgl.	M	25									2	2	10	12	4	2	6	5	1			1	13
		W	5											1	1				1	1	1		1	4
		G	30									2	2	11	13	4	2	6	6	2	1		2	17
*10*00	Diebstahl insg. in/aus Dienst-, Büro-, Fabrikations- Werkstatt- u. Lagerräumen	M	1.033			2	11	39	52	80	96	176	123	351	95	95	190	168	141	101	59	23	682	
		W	142	1			1	5	7	20	11	31	16	54	6	9	15	20	19	19	12	3	88	
		G	1.175	1		2	12	44	59	100	107	207	139	405	101	104	205	188	160	120	71	26	770	
*15*00	Diebstahl insg. in/aus Gaststätten, Kantinen, Hotels und Pensionen	M	218				1	6	7	10	22	32	35	74	27	19	46	43	26	16	13		144	
		W	22							2	2	4	2	6	3		3	6	3	2	1	1	16	
		G	240				1	6	7	12	24	36	37	80	30	19	49	49	29	18	14	1	160	
*25*00	Diebstahl insg. in/aus Kiosken, Warenhäusern, Verkaufsräumen	M	5.005	1	15	59	109	309	493	426	309	735	383	1.611	259	271	530	473	539	537	563	752	3.394	
		W	2.626		7	14	54	210	285	345	187	532	143	960	91	73	164	158	149	259	374	562	1.666	
		G	7.631	1	22	73	163	519	778	771	496	1.267	526	2.571	350	344	694	631	688	796	937	1.314	5.060	
*26*00	Diebstahl insg. Ladendiebstahl	M	4.687	1	15	59	105	298	478	401	269	670	322	1.470	228	239	467	423	497	521	559	750	3.217	
		W	2.580		7	14	54	210	285	340	178	518	135	938	88	69	157	153	147	254	372	559	1.642	
		G	7.267	1	22	73	159	508	763	741	447	1.188	457	2.408	316	308	624	576	644	775	931	1.309	4.859	
*35*00	Diebstahl insg. in/aus Wohnungen	M	1.146			2	9	18	29	58	80	138	140	307	121	103	224	183	183	107	103	39	839	
		W	380			1		4	5	16	18	34	44	83	27	26	53	46	61	59	56	22	297	
		G	1.526			3	9	22	34	74	98	172	184	390	148	129	277	229	244	166	159	61	1.136	
*36*00	Tageswohnungseinbruch	M	189			1	3	2	6	6	15	21	26	53	19	25	44	31	25	17	11	8	136	
		W	33			1			1	1	1	2	3	6	1	3	4	10	3	3	3	4	27	
		G	222			2	3	2	7	7	16	23	29	59	20	28	48	41	28	20	14	12	163	
*40*00	Diebstahl insg. in/aus Boden-, Kellerräumen und Waschküchen	M	325				2	13	15	24	26	50	37	102	28	20	48	54	45	40	23	13	223	
		W	48			1		1	2	7	2	9	2	13	3	4	7	2	11	8	5	2	35	
		G	373			1	2	14	17	31	28	59	39	115	31	24	55	56	56	48	28	15	258	
*45*00	Diebstahl insg. in/aus Baubuden und Baustellen	M	205				1	9	10	8	13	21	22	53	19	21	40	38	31	21	18	4	152	
		W	20				1	1	2			2	2	4	1	2	3	4	2	1	2		12	
		G	225				2	10	12	8	15	23	26	61	20	23	43	42	33	22	20	4	164	
*50*00	Diebstahl insg. an/aus Kfz	M	490			1		1	2	8	24	32	80	114	69	68	137	106	75	31	21	6	376	
		W	43					1	1	1	2	3	3	7	8	4	12	12	7	2	2	1	36	
		G	533			1		2	3	9	26	35	83	121	77	72	149	118	82	33	23	7	412	
*56000	Diebstahl insgesamt an Fahrrädern	M	52					2	2	8	4	12	11	25	8	4	12	1	5	6	2	1	27	
		W	7											1	1	1	2	3	2				5	
		G	59					2	2	8	5	13	12	27	9	6	15	3	5	6	2	1	32	
*57000	Diebstahl insgesamt an Wasserfahrzeugen	M	5												1	1							5	
		W	1											1	1									
		G	6													1	1		2	1	1			5
*60000	Diebstahl insg. von/in/aus sonstigen Wasserfahrzeugen	M	40					2	2	1	1	2	11	15	2	2	4	10	3	5	2	1	25	
		W	6												2	1		1	1	1	1		4	
		G	46					2	2	1	3	4	11	17	3	2	5	10	4	6	3	1	29	
*61000	Diebstahl insg. von Motorboot	M	4															1	1	1		1	4	
		W	1																				1	
		G	5															1	2	1		1	5	

Polizeiliche Kriminalstatistik Land Brandenburg
Deutsche Tatverdächtige nach Alter und Geschlecht
 Berichtsjahr 2012

Schl.- zahl der Tat	Straftat	S E X U S	Tatver- dächtige insgesamt	Kinder									Jugendliche			Heran- wachsende 18 < 21	Tatver- dächtige unter 21 Sp. 10+13+14	Erwachsene ab 21 Jahre									
				6 8 10 12					Kinder unter 14 Sp. 5 bis 9	14 16		Jugendl. 14 < 18 Sp. 11 + 12	21 23 bis unter 23 25	Erwachsene 21 < 25 Sp. 16 + 17	25 30 40			50 60 bis unter 60 60 und älter	Erwachsene ab 21 Sp. 18 bis 23								
				6	8	10	12	14		16	18				19					20	21	22	23	24			
1	2	3	4	5	6	7	8	9	10	11	12	13	14	15	16	17	18	19	20	21	22	23	24				
*63000	Diebstahl insg. von Ruderboot	M	20					1	1	1	1	2	5	8	2	1	3	6	1	2			12				
		W	4								2	2		2	1		1					1		2			
		G	24					1	1	1	3	4	5	10	3	1	4	6	1	2	1			14			
*64*00	Diebstahl insg. in/aus Motorboot	M	7										5	5				2						2			
		W																									
		G	7											5	5				2						2		
*65*00	Diebstahl insg. in/aus Segelboot	M	4					1	1				1	2				1						2			
		W																									
		G	4					1	1					1	2			1							2		
*67000	Diebstahl insg. von Bootsmotoren	M	7													1	1	1	1	3	1			7			
		W																									
		G	7													1	1	1	1	3	1				7		
*68000	Diebstahl insg. von Außenbordmotoren	M	2															1						2			
		W																									
		G	2																1		1				2		
*71000	Diebstahl insg. von Btm aus Apotheken	M	3							1		1		1				1	1					2			
		W																									
		G	3								1		1		1				1	1					2		
*72000	Diebstahl insg. von Btm aus Arztpraxen	M	3													1	1	2						3			
		W																									
		G	3													1	1	2							3		
*73000	Diebstahl insg. von Btm aus Krankenhäusern	M	4								1	1		1				2			1			3			
		W	2																		2			2			
		G	6								1	1		1				2		3				5			
*81000	Diebstahl insg. von Fisch	M	9												2	2	4	2	2	1				9			
		W																									
		G	9													2	2	4	2	2	1				9		
*85000	Diebstahl insg. auf Friedhöfen und Grabstätten	M	14										2	2	2	1	3	1		2	3	3		12			
		W	5																	1	3		1		5		
		G	19											2	2	2	1	3	1	1	5	3	4		17		
*86*00	Diebstahl insg. auf Campingplätzen- und Raststätten	M	29			1	1	1	3	1	4	5	5	13	2	1	3	4	4	3	1	1		16			
		W	4					1	1					1						2			1		3		
		G	33			1	1	2	4	1	4	5	5	14	2	1	3	4	6	3	1	2			19		
*90*00	Diebstahl insg. Taschendiebstahl	M	30				1	1	2	1	4	5	6	13	2	1	3	4	6	4				17			
		W	8				1	1	2		1	1	1	4		1	1	3						4			
		G	38				2	2	4	1	5	6	7	17	2	2	4	7	6	4					21		
500000	Vermögens- und Fälschungsdelikte	M	10.029		1	4	6	32	43	105	179	284	613	940	611	681	1.292	1.460	2.115	2.115	1.439	668		9.089			
		W	4.727	1	1	1	3	21	27	81	107	188	303	518	278	323	601	704	1.044	960	667	233		4.209			
		G	14.756	1	2	5	9	53	70	186	286	472	916	1.458	889	1.004	1.893	2.164	3.159	3.075	2.106	901		13.298			
510000	Betrug davon:	M	7.612			3	6	25	34	80	127	207	518	759	493	557	1.050	1.157	1.644	1.560	982	460		6.853			
		W	3.672	1	1		2	14	18	60	79	139	252	409	224	259	483	575	850	711	480	164		3.263			
		G	11.284	1	1	3	8	39	52	140	206	346	770	1.168	717	816	1.533	1.732	2.494	2.271	1.462	624		10.116			
511000	Waren- und Warenkreditbetrug	M	2.763				1	3	4	6	25	31	154	189	183	225	408	489	667	565	283	162		2.574			
		W	1.380	1	1			2	4	5	16	21	86	111	94	124	218	284	351	233	138	45		1.269			
		G	4.143	1	1		1	5	8	11	41	52	240	300	277	349	626	773	1.018	798	421	207		3.843			

Polizeiliche Kriminalstatistik Land Brandenburg
Deutsche Tatverdächtige nach Alter und Geschlecht
 Berichtsjahr 2012

Schl.- zahl der Tat	Straftat	S E X U S	Tatver- dächtige insgesamt	Kinder					Jugendliche			Heran- wachsende 18 < 21	Tatver- dächtige unter 21 Sp. 10+13+14	Erwachsene ab 21 Jahre																		
				6		8		10		12				Kinder unter 14 Sp. 5 bis 9	14		Jugendl. 14 < 18 Sp. 11 + 12	21		23		Erwachsene 21 < 25 Sp. 16 + 17		30		40		50		60		Erwachsene ab 21 Sp. 18 bis 23
				6	8	10	12	14	16	18	16				18	23		25	30	40	50	60	60 und älter									
1	2	3	4	5	6	7	8	9	10	11	12	13	14	15	16	17	18	19	20	21	22	23	24									
511100	Betrügerisches Erlangen von Kfz	M	48										1	1	1	4	5	6	12	15	4	5	47									
		W	5															2	2	1			5									
		G	53											1	1	1	4	5	8	14	16	4	5	52								
511200	Sonstiger Warenkreditbetrug	M	1.737						5	16	21	100	121	95	132	227	295	399	364	201	130	1.616										
		W	1.030	1	1		1	3	4	10	14	63	80	70	86	156	205	269	185	106	29	950										
		G	2.767	1	1		1	3	9	26	35	163	201	165	218	383	500	668	549	307	159	2.566										
511201	Tankbetrug	M	793							4	4	38	42	37	55	92	109	146	182	117	105	751										
		W	239	1				1	1	1	4	6	16	16	32	25	40	65	53	18	233											
		G	1.032	1				1	1	4	5	42	48	53	71	124	134	186	247	170	123	984										
511300	Warenbetrug	M	1.045				1	3	4	2	9	11	60	75	90	103	193	196	275	198	79	29	970									
		W	364				1	1	1	6	7	24	32	25	40	65	82	89	48	32	16	332										
		G	1.409				1	4	5	3	15	18	84	107	115	143	258	278	364	246	111	45	1.302									
512000	Grundstücks- und Baubetrug	M	47										1	1	1	3	4	2	9	13	10	8	46									
		W	5															1		3	1		5									
		G	52											1	1	3	4	3	9	16	11	8	51									
513000	Beteiligungs- und Kapitalanlagebetrug davon:	M	31														2	8	14	5	2	31										
		W	11												1	1		2	3	5		11										
		G	42												1	1		2	10	17	10	2	42									
513200	Anlagebetrug	M	24															1	6	10	5	2	24									
		W	7																1	2	4		7									
		G	31															1	7	12	9	2	31									
513400	Beteiligungsbetrug	M	2																	2			2									
		W																														
		G	2																		2			2								
513500	Kautionsbetrug	M	3														1	2					3									
		W	3												1	1		1	1				3									
		G	6												1	1	1	3	1				6									
513600	Umschuldungsbetrug	M	2																	2			2									
		W	1																		1		1									
		G	3																	2	1		3									
514000	Geldkreditbetrug	M	127										2	2	2	2	4	7	24	40	32	18	125									
		W	48												2	1	3	4	11	17	10	3	48									
		G	175											2	2	4	3	7	11	35	57	42	21	173								
514100	Kreditbetrug § 265b StGB	M	11													1	1	2	1	3	2	2	11									
		W	5													1	1	2		2	1		5									
		G	16													1	2	3	2	1	5	3	2	16								
514200	Subventionsbetrug	M	54															1	5	23	17	8	54									
		W	13															2	3	5	3		13									
		G	67															3	8	28	20	8	67									
514300	Kreditbetrug § 263 StGB	M	57										2	2	2	1	3	3	18	11	12	8	55									
		W	29													1		1	2	8	10	5	3	29								
		G	86											2	2	3	1	4	5	26	21	17	11	84								
514400	Wechselbetrug	M	2																	1	1		2									
		W																														
		G	2																		1	1		2								

Polizeiliche Kriminalstatistik Land Brandenburg
Deutsche Tatverdächtige nach Alter und Geschlecht
 Berichtsjahr 2012

Schl.- zahl der Tat	Straftat	S E X U S	Tatver- dächtige insgesamt	Kinder					Jugendliche			Heran- wachsende 18 < 21	Tatver- dächtige unter 21 Sp. 10+13+14	Erwachsene ab 21 Jahre										
				6	8	10	12	Kinder unter 14	14	16	Jugendl. 14 < 18			21	23	Erwachsene 21 < 25		25	30	40	50	60	Erwachsene ab 21	
				6	8	10	12	14	Sp. 5 bis 9	16	18			Sp. 11 + 12	23	25	Sp. 16 + 17		30	40	50	60	und älter	Sp. 18 bis 23
1	2	3	4	5	6	7	8	9	10	11	12	13	14	15	16	17	18	19	20	21	22	23	24	
514500	Wertpapierbetrug	M	3															1		2			3	
		W	1																					1
		G	4																1		2	1		4
515000	Erschleichen von Leistungen	M	1.337				3	16	19	51	58	109	215	343	181	171	352	248	181	120	56	37	994	
		W	363				1	11	12	36	44	80	70	162	34	36	70	43	33	18	26	11	201	
		G	1.700				4	27	31	87	102	189	285	505	215	207	422	291	214	138	82	48	1.195	
516000	Betrug m. rechtsw. erl. unbarer ZM	M	248			2		2	4	6	15	21	31	56	24	21	45	40	44	30	26	7	192	
		W	99							3	1	4	10	14	3	15	18	21	19	17	7	3	85	
		G	347			2		2	4	9	16	25	41	70	27	36	63	61	63	47	33	10	277	
516200	Betrug m. rechtsw. erl. Debitkarten ohne PIN (Lastschriftverfahren)	M	27								2	2	6	8	3	3	6	3	7	2	1		19	
		W	12											1	1		2	2	6	1	2		11	
		G	39								2	2	7	9	3	5	8	9	8	4	1		30	
516300	Betrug m. rechtsw. erl. Debitkarten mit PIN	M	100					1	1	2	7	9	7	17	11	9	20	24	15	10	12	2	83	
		W	50							3	1	4	4	8	1	6	7	14	8	9	3	1	42	
		G	150					1	1	5	8	13	11	25	12	15	27	38	23	19	15	3	125	
516400	Betrug m. rechtsw. erlangter Kreditkarten	M	26			2			2	1	3	4	3	9		1	1	4	9	2	1		17	
		W	14										2	2		1	1	1	6	2	2		12	
		G	40			2			2	1	3	4	5	11		2	2	5	15	4	3		29	
516500	Betrug m. rechtsw. erl. Daten von Zahlungskarten	M	88					1	1	3	4	7	10	18	10	8	18	10	14	11	12	5	70	
		W	24										2	2	2	6	8	2	5	4	2	1	22	
		G	112					1	1	3	4	7	12	20	12	14	26	12	19	15	14	6	92	
516900	Betrug m. rechtsw. erl. sonstiger unbarer ZM	M	17									1	1	6	7	1	1	3	1	5			10	
		W	3											1	1		1						2	
		G	20									1	1	7	8	1	1	2	3	1	5			12
517000	Sonstiger Betrug	M	3.477			1	2	5	8	19	37	56	158	222	131	183	314	437	806	847	612	239	3.255	
		W	1.894				1	1	2	16	19	35	98	135	99	101	200	250	474	436	297	102	1.759	
		G	5.371			1	3	6	10	35	56	91	256	357	230	284	514	687	1.280	1.283	909	341	5.014	
517100	Leistungsbetrug	M	154										3	3	5	5	10	22	38	45	28	8	151	
		W	25												2		2	1	7	7	6	2	25	
		G	179											3	3	7	5	12	23	45	52	34	10	176
517200	Leistungskreditbetrug	M	401					2	2	2		2	11	15	10	19	29	54	108	105	63	27	386	
		W	206									1	9	10	12	10	22	29	56	52	26	11	196	
		G	607					2	2	3		3	20	25	22	29	51	83	164	157	89	38	582	
517300	Arbeitsvermittlungsbetrug	M	43										1	1	3	4	7	5	6	11	12	1	42	
		W	15											1	1			2	6	5	1		14	
		G	58											2	2	3	4	7	7	12	16	13	1	56
517400	Betrug z.N.v. Versich. und Versich.missbrauch	M	70												2	5	7	12	17	19	12	3	70	
		W	36											1	1	1	1	2	5	10	11	5	2	35
		G	106											1	1	3	6	9	17	27	30	17	5	105
517500	Computerbetrug	M	63					1	1		2	2	3	6	2	4	6	10	17	15	8	1	57	
		W	20													1	1	3	9	4	2	1	20	
		G	83					1	1		2	2	3	6	2	5	7	13	26	19	10	2	77	
520000	Veruntreuungen davon:	M	526										4	4	5	12	17	29	111	152	143	70	522	
		W	170											1	1	6	4	10	12	38	49	46	14	169
		G	696											5	5	11	16	27	41	149	201	189	84	691

Polizeiliche Kriminalstatistik Land Brandenburg
Deutsche Tatverdächtige nach Alter und Geschlecht
 Berichtsjahr 2012

Schl.- zahl der Tat	Straftat	S E X U S	Tatver- dächtige insgesamt	Kinder					Jugendliche			Heran- wachsende 18 < 21	Tatver- dächtige unter 21 Sp. 10+13+14	Erwachsene ab 21 Jahre										
				6	8	10	12	Kinder unter 14	14	16	Jugendl. 14 < 18			21	23	Erwachsene 21 < 25	25	30	40	50	60	Erwachsene ab 21		
				6	8	10	12	14	Sp. 5 bis 9	16	18			Sp. 11 + 12	23	25	Sp. 16 + 17	30	40	50	60	und älter	Sp. 18 bis 23	
1	2	3	4	5	6	7	8	9	10	11	12	13	14	15	16	17	18	19	20	21	22	23	24	
521000	Untreue darunter:	M	177										2	2	4	5	9	14	24	54	45	29	175	
		W	94												5	2	7	7	17	29	23	11	94	
		G	271											2	2	9	7	16	21	41	83	68	40	269
521100	Untreue bei Kapitalanlagegeschäften	M	1																		1		1	
		W																						
		G	1																					1
522000	Vorenthalten und Veruntreuen von Arbeitsentgelt	M	354										2	2	1	7	8	15	87	101	100	41	352	
		W	75										1	1	1	1	1	5	22	20	23	3	74	
		G	429											3	3	1	8	9	20	109	121	123	44	426
523000	Missbrauch von Scheck- und Kreditkarten	M																						
		W	2												1	1	2						2	
		G	2												1	1	2							2
530000	Unterschlagung	M	1.351			1	2	7	10	15	36	51	77	138	84	88	172	187	274	283	207	90	1.213	
		W	634				1	6	7	4	15	19	45	71	37	43	80	91	132	141	91	28	563	
		G	1.985			1	3	13	17	19	51	70	122	209	121	131	252	278	406	424	298	118	1.776	
531000	Unterschlagung von Kfz	M	200										2	2	10	5	15	32	46	51	36	18	198	
		W	49										2	2	1	1	2	5	12	13	9	6	47	
		G	249										4	4	11	6	17	37	58	64	45	24	245	
540000	Urkundenfälschung darunter:	M	965		1		1	2	4	14	16	30	46	80	61	73	134	158	195	202	141	55	885	
		W	368				1	1	2	18	14	32	16	50	22	29	51	41	66	76	57	27	318	
		G	1.333		1	1	1	3	6	32	30	62	62	130	83	102	185	199	261	278	198	82	1.203	
541000	Fälschung technischer Aufzeichnungen	M	63												2	3	5	9	14	23	11	1	63	
		W	3															1	2				3	
		G	66												2	3	5	10	16	23	11	1	66	
542000	Fälschung zur Erlangung von Btm	M	10													1	1	4	3	1	1		10	
		W	7												1	2	3	3		1			7	
		G	17												1	3	4	7	3	2	1		17	
543000	Fälschung beweisenerheblicher Daten, Täuschung im Rechtsverkehr bei Datenverarbeitung	M	60				1	1					1	2	4	2	6	13	14	16	9		58	
		W	14												1	1	2	1	3	4	3	1	14	
		G	74				1	1					1	2	5	3	8	14	17	20	12	1	72	
550000	Geld- und Wertzeichenfälschung	M	81						2	3	5		2	7	1	2	3	11	11	17	18	14	74	
		W	48													1	1	5	9	15	13	5	48	
		G	129						2	3	5		2	7	1	3	4	16	20	32	31	19	122	
551000	Geld- und Wertzeichenfälschung einschl. Vorbereitungshandlungen	M	3															1	1	1			3	
		W	2																	1		1		2
		G	5															1	2	1	1			5
552000	Inverkehrbringen von Falschgeld §§ 146 Abs. 1 Nr. 3, 147 StGB	M	75						2	2	4		2	6	1	2	3	10	10	15	18	13	69	
		W	45														1	1	5	7	15	12	5	45
		G	120						2	2	4		2	6	1	3	4	15	17	30	30	18		114
553000	Fälsch. v. Zahlungskarten mit/ohne Garantiefunktion, Schecks u. Wechseln davon	M	3							1	1			1							1		2	
		W	1																	1			1	
		G	4							1	1			1						1	1		1	3
553100	Gebr. falscher Zahlungsk. mit oder ohne Garantiefunktion, Schecks und Wechsel	M	2																	1			2	
		W	1																	1			1	
		G	3																	1	1		1	3

Polizeiliche Kriminalstatistik Land Brandenburg
Deutsche Tatverdächtige nach Alter und Geschlecht
 Berichtsjahr 2012

Schl.- zahl der Tat	Straftat	S E X U S	Tatver- dächtige insgesamt	Kinder					Jugendliche			Heran- wachsende 18 < 21	Tatver- dächtige unter 21 Sp. 10+13+14	Erwachsene ab 21 Jahre											
				6	8	10	12	Kinder unter 14	14	16	Jugendl. 14 < 18			21	23	Erwachsene 21 < 25		25	30	40	50	60	Erwachsene ab 21		
				6	8	10	12	14	Sp. 5 bis 9	16	18			Sp. 11 + 12	23	25	Sp. 16 + 17		30	40	50	60	und älter	Sp. 18 bis 23	
1	2	3	4	5	6	7	8	9	10	11	12	13	14	15	16	17	18	19	20	21	22	23	24		
553200	Nachmachen, Verfälschen, Verschaffen, Feilhalten o. Überl. falscher Zahlungsk	M	1								1	1		1											
		W																							
		G	1								1	1			1										
560000	Insolvenzstraftaten	M	101													2	2	4	20	28	32	15	101		
		W	20																5	8	4	3	20		
		G	121													2	2	4	25	36	36	18	121		
561000	Bankrott	M	77													2	2	3	15	21	24	12	77		
		W	15																4	6	2	3	15		
		G	92													2	2	3	19	27	26	15	92		
563000	Verletzung der Buchführungspflicht	M	29															2	4	8	8	7	29		
		W	6																1	3	2		6		
		G	35															2	5	11	10	7	35		
564000	Gläubigerbegünstigung	M	6																1	1	4		6		
		W																							
		G	6																	1	1	4		6	
600000	Sonstige Straftatbestände (StGB)	M	14.191	9	43	100	167	459	778	775	764	1.539	1.073	3.390	848	847	1.695	1.629	2.124	2.343	1.776	1.234	10.801		
		W	4.563		5	9	33	140	187	228	174	402	281	870	225	226	451	511	742	880	611	498	3.693		
		G	18.754	9	48	109	200	599	965	1.003	938	1.941	1.354	4.260	1.073	1.073	2.146	2.140	2.866	3.223	2.387	1.732	14.494		
610000	Erpressung	M	159			1		12	13	8	11	19	18	50	13	12	25	16	25	19	16	8	109		
		W	22				1	1	2		2	2	5	9	2		2		2	4	5		13		
		G	181			1	1	13	15	8	13	21	23	59	15	12	27	16	27	23	21	8	122		
611000	Erpressung auf sex. Grundlage	M	4													2	2			2			4		
		W																							
		G	4														2	2			2			4	
620000	Widerstand gg. die Staatsgewalt und ST gg. die öff. Ordnung	M	3.034			14	14	69	97	155	191	346	286	729	225	202	427	445	450	425	344	214	2.305		
		W	661			1	2	13	16	31	38	69	44	129	39	34	73	81	101	117	102	58	532		
		G	3.695			15	16	82	113	186	229	415	330	858	264	236	500	526	551	542	446	272	2.837		
621000	Widerstand gg. die Staatsgewalt	M	528				2	2	7	21	28	54	84	62	59	121	113	83	71	37	19	444			
		W	71				3	3	4	4	8	6	17	5	3	8	7	13	9	12	5	54			
		G	599				5	5	11	25	36	60	101	67	62	129	120	96	80	49	24	498			
622000	Hausfriedensbruch	M	1.738			5	11	42	58	106	107	213	150	421	108	94	202	231	238	258	227	161	1.317		
		W	374				2	5	7	18	20	38	20	65	19	13	32	51	45	72	72	37	309		
		G	2.112			5	13	47	65	124	127	251	170	486	127	107	234	282	283	330	299	198	1.626		
622100	Hausfriedensbruch gemäß § 123 StGB	M	1.733			5	11	42	58	105	105	210	150	418	107	93	200	231	238	258	227	161	1.315		
		W	374				2	5	7	18	20	38	20	65	19	13	32	51	45	72	72	37	309		
		G	2.107			5	13	47	65	123	125	248	170	483	126	106	232	282	283	330	299	198	1.624		
622200	Schwerer Hausfriedensbruch	M	5							1	2	3		3	1	1	2						2		
		W																							
		G	5								1	2	3		3	1	1	2						2	
623000	Landfriedensbruch	M	69							1	10	11	12	23	14	10	24	12	8	2			46		
		W	27										1	1	9	7	16	4	6				26		
		G	96								1	10	11	13	24	23	17	40	16	14	2			72	
624000	Vortäuschen einer Straftat darunter:	M	252				1	3	4	10	9	19	29	52	18	15	33	40	43	43	29	12	200		
		W	121				1	1	2	4	8	12	14	28	8	6	14	15	25	24	9	6	93		
		G	373				1	1	4	6	14	17	31	43	80	26	21	47	55	68	67	38	18	293	

Polizeiliche Kriminalstatistik Land Brandenburg
Deutsche Tatverdächtige nach Alter und Geschlecht
 Berichtsjahr 2012

Schl.- zahl der Tat	Straftat	S E X U S	Tatver- dächtige insgesamt	Kinder						Jugendliche			Heran- wachsende 18 < 21	Tatver- dächtige unter 21 Sp. 10+13+14	Erwachsene ab 21 Jahre													
				6 bis 8		8 bis 10		10 bis 12		Kinder unter 14 Sp. 5 bis 9		14 bis 16 Jugendl. 14 < 18 Sp. 11 + 12			21 bis unter 23		Erwachsene 21 < 25 Sp. 16 + 17		25 bis unter 30		30 bis unter 40		40 bis unter 50		50 bis unter 60 und älter		Erwachsene ab 21 Sp. 18 bis 23	
				6	8	10	12	14	Sp. 5 bis 9	16	18	Sp. 11 + 12			16	17	18	19	20	21	22	23	24					
1	2	3	4	5	6	7	8	9	10	11	12	13	14	15	16	17	18	19	20	21	22	23	24					
624100	Vortäuschen eines Raubes	M	21							4	2	6	3	9	1	2	3	3	4	1	1		12					
		W	8								1	1	1	2				2	1	2		1	6					
		G	29							4	3	7	4	11	1	2	3	5	5	3	1	1	1	18				
624200	Vortäuschen eines Diebstahls	M	60					1	1	1	2	3	9	13	6	3	9	9	10	8	7	4	47					
		W	15								1	1	1	2	1	1	2	4	5	1	1		13					
		G	75					1	1	1	3	4	10	15	7	4	11	13	15	9	8	4	60					
626000	Gewaltdarstellung darunter:	M	5					1	1	2		2	1	4				1					1					
		W																										
		G	5					1	1	2		2	1	4				1					1					
626100	Gewaltdarstellung - Schriften an Personen unter 18 Jahren	M	1							1		1		1														
		W																										
		G	1							1		1		1														
627000	Volksverhetzung	M	143					5	5	11	23	34	16	55	13	10	23	22	27	8	5	3	88					
		W	9							3		3		3		1	1		2	1	1	1	6					
		G	152					5	5	14	23	37	16	58	13	11	24	22	29	9	6	4	94					
630000	Begünstigung, Strafvereitelung, Hehlerei u. Geldwäsche	M	450					1	1	16	18	34	33	68	39	40	79	80	92	64	51	16	382					
		W	157							9	8	17	21	38	12	15	27	25	20	26	13	8	119					
		G	607					1	1	25	26	51	54	106	51	55	106	105	112	90	64	24	501					
631000	Hehlerei von Kfz	M	55							2	1	3	3	6	4	3	7	12	17	6	6	1	49					
		W	4													1	1	1	2				4					
		G	59							2	1	3	3	6	4	4	8	13	19	6	6	1	53					
631100	Gewerbsmäßige Hehlerei von Kfz	M	3															2	1				3					
		W																										
		G	3															2	1				3					
631200	Bandenhehlerei von Kfz	M	2															1	1				2					
		W																										
		G	2															1	1				2					
632000	Sonstige Hehlerei	M	276					1	1	10	13	23	25	49	22	27	49	51	55	39	26	7	227					
		W	69							7	5	12	11	23	5	6	11	12	8	11	1	3	46					
		G	345					1	1	17	18	35	36	72	27	33	60	63	63	50	27	10	273					
632100	Gewerbsmäßige Hehlerei	M	32										1	1	4	3	7	10	8	4	2		31					
		W	4										1	1				2	1				3					
		G	36										2	2	4	3	7	12	9	4	2		34					
632200	Bandenhehlerei	M	7							1	1	1	1	2	1		1	1	1	1		1	5					
		W	3															1		1		1	3					
		G	10							1	1	1	1	2	1		1	2	1	2		2	8					
632300	Gewerbsmäßige Bandenhehlerei	M	2													1	1		1				2					
		W																										
		G	2													1	1		1				2					
633000	Geldwäsche, Verschleierung unrechtmäßig erl. Vermögenswerte	M	48										1	1	2	4	6	4	9	10	12	6	47					
		W	33													2	2	3	4	12	8	4	33					
		G	81										1	1	2	6	8	7	13	22	20	10	80					
640000	Brandstiftung und Herbeiführen einer Brandgefahr darunter:	M	617	4	6	20	23	40	93	43	38	81	40	214	31	27	58	57	55	89	70	74	403					
		W	138		1	1	3	11	16	7	1	8	8	32	6	6	12	9	11	22	19	33	106					
		G	755	4	7	21	26	51	109	50	39	89	48	246	37	33	70	66	66	111	89	107	509					

Polizeiliche Kriminalstatistik Land Brandenburg
Deutsche Tatverdächtige nach Alter und Geschlecht
 Berichtsjahr 2012

Schl.- zahl der Tat	Straftat	S E X U S	Tatver- dächtige insgesamt	Kinder					Jugendliche			Heran- wachsende 18 < 21	Tatver- dächtige unter 21 Sp. 10+13+14	Erwachsene ab 21 Jahre										
				6 8 10 12					Kinder unter 14 Sp. 5 bis 9	14 16				Jugendl. 14 < 18 Sp. 11 + 12	21 23		Erwachsene 21 < 25 Sp. 16 + 17	25 30		40 50		60 und älter	Erwachsene ab 21 Sp. 18 bis 23	
				6	8	10	12	14		16	18				23	25		30	40	50	60			
1	2	3	4	5	6	7	8	9	10	11	12	13	14	15	16	17	18	19	20	21	22	23	24	
662000	Wilderei	M	370							5	9	14	17	31	21	47	68	55	77	63	45	31	339	
		W	16										2	2	3	3	2	4	3			2	14	
		G	386							5	9	14	19	33	24	47	71	57	81	66	45	33	353	
662001	Fischwilderei	M	338							5	9	14	16	30	21	46	67	49	72	56	38	26	308	
		W	12										2	2	3	3	1	3	2			1	10	
		G	350							5	9	14	18	32	24	46	70	50	75	58	38	27	318	
662100	Jagdwilderei	M	32										1	1		1	6	5	7	7	5	31		
		W	4														1	1	1			1	4	
		G	36											1	1		1	7	6	8	7	6	35	
663000	Wucher	M	2																				2	
		W	2																				2	
		G	4																					4
670000	Alle sonstigen ST gemäß StGB - ohne Verkehrsdelikte	M	10.396	5	37	74	139	376	631	635	616	1.251	812	2.694	619	595	1.214	1.135	1.527	1.692	1.235	899	7.702	
		W	3.638		5	7	28	116	156	193	133	326	212	694	170	174	344	405	614	709	474	398	2.944	
		G	14.034	5	42	81	167	492	787	828	749	1.577	1.024	3.388	789	769	1.558	1.540	2.141	2.401	1.709	1.297	10.646	
671000	Verletzung der Unterhaltspflicht	M	342										1	1	4	6	10	36	130	136	27	2	341	
		W	18															2	6	8	2		18	
		G	360											1	1	4	6	10	38	136	144	29	2	359
672000	Verletzung der Fürsorge- oder Erziehungspflicht	M	85										1	1	2	1	3	5	29	30	16	1	84	
		W	212									1	1	4	5	12	11	23	44	67	58	12	3	207
		G	297											5	6	14	12	26	49	96	88	28	4	291
673000	Beleidigung	M	3.533		1	2	16	55	74	110	106	216	153	443	172	149	321	359	595	742	602	471	3.090	
		W	1.879		1	1	8	41	51	99	52	151	95	297	86	87	173	212	321	357	256	263	1.582	
		G	5.412		2	3	24	96	125	209	158	367	248	740	258	236	494	571	916	1.099	858	734	4.672	
673100	Beleidigung auf sex. Grundlage	M	239				2	6	8	17	21	38	17	63	10	9	19	24	42	41	29	21	176	
		W	76				2	4	6	11	5	16	5	27	5	3	8	12	12	10	3	4	49	
		G	315				4	10	14	28	26	54	22	90	15	12	27	36	54	51	32	25	225	
674000	Sachbeschädigung	M	5.265	5	33	67	108	288	501	506	512	1.018	598	2.117	403	364	767	625	607	498	379	272	3.148	
		W	895		3	6	19	66	94	81	55	136	76	306	42	49	91	87	117	134	92	68	589	
		G	6.160	5	36	73	127	354	595	587	567	1.154	674	2.423	445	413	858	712	724	632	471	340	3.737	
674100	Sachbeschädigung an Kfz	M	1.078	2	18	19	16	18	73	46	83	129	104	306	87	89	176	142	161	146	106	41	772	
		W	205		2		4	5	11	10	9	19	11	41	15	18	33	26	36	35	20	14	164	
		G	1.283	2	20	19	20	23	84	56	92	148	115	347	102	107	209	168	197	181	126	55	936	
674200	Datenveränderung, Computersabotage	M	19							1	1	2	4	6	2	1	3	2	5	1	1	1	13	
		W	1																				1	
		G	20							1	1	2	4	6	2	1	3	3	5	1	1	1	14	
674300	Sonstige Sachb. auf Straßen, Wegen oder Plätzen	M	832		7	22	21	65	115	119	152	271	153	539	81	61	142	64	40	22	13	12	293	
		W	64			3		8	11	9	4	13	9	33	4	5	9	6	5	7	2	2	31	
		G	896		7	25	21	73	126	128	156	284	162	572	85	66	151	70	45	29	15	14	324	
674500	Zerstörung wichtiger Arbeitsmittel	M	20							2	2	4	3	7	4	2	6	6					13	
		W	5										1	1	1	1				1	1	1	4	
		G	25							2	2	4	4	8	4	3	7	6		1	1	2	17	
675000	Sprengstoff- und Strahlungsverbrechen	M	42				1	1	3	4	7	7	7	15	7	3	10	4	5	3	5		27	
		W	3										1	1				1					2	
		G	45				1	1	3	4	7	8	8	16	7	3	10	5	5	3	6		29	

Polizeiliche Kriminalstatistik Land Brandenburg
Deutsche Tatverdächtige nach Alter und Geschlecht
 Berichtsjahr 2012

Schl.- zahl der Tat	Straftat	S E X U S	Tatver- dächtige insgesamt	Kinder					Jugendliche			Heran- wachsende 18 < 21	Tatver- dächtige unter 21 Sp. 10+13+14	Erwachsene ab 21 Jahre																																																																													
				6		8		10		12				Kinder unter 14 Sp. 5 bis 9	14		16		Jugendl. 14 < 18 Sp. 11 + 12	21		23		Erwachsene 21 < 25 Sp. 16 + 17		25		30		40		50		60		Erwachsene ab 21 Sp. 18 bis 23																																																							
				6	8	10	12	14	16	18	16				17	18	19	20		21	22	23	24	25	26	27	28	29	30	31	32	33	34	35	36		37	38	39	40	41	42	43	44	45	46	47	48	49	50	51	52	53	54	55	56	57	58	59	60	61	62	63	64	65	66	67	68	69	70	71	72	73	74	75	76	77	78	79	80	81	82	83	84	85	86	87	88	89	90	91
1	2	3	4	5	6	7	8	9	10	11	12	13	14	15	16	17	18	19	20	21	22	23	24																																																																				
675200	Herbeiführen einer Sprengstoffexplosion	M	42					1	1	3	4	7	7	15	7	3	10	4	5	3	5		27																																																																				
		W	3										1	1			1			1			2																																																																				
		G	45					1	1	3	4	7	8	16	7	3	10	5	5	3	6		29																																																																				
676000	Straftaten gg. die Umwelt	M	190							2		2	4	6	4	9	13	13	26	49	45	38	184																																																																				
		W	28															1	4	10	8	5	28																																																																				
		G	218							2		2	4	6	4	9	13	14	30	59	53	43	212																																																																				
676100	Gewässerverunreinigung	M	21																2	8	4	7	21																																																																				
		W	2																	1	1		2																																																																				
		G	23																2	9	5	7	23																																																																				
676200	Luftverunreinigung	M	6															1	1	1	2	1	6																																																																				
		W	1																	1			1																																																																				
		G	7															1	1	2	2	1	7																																																																				
676300	Verurs. v. Lärm, Erschütterungen und nichtionisierenden Strahlen	M	2												1		1		1				2																																																																				
		W	2																1		1		2																																																																				
		G	4												1		1		2		1		4																																																																				
676400	Unerlaubter Umgang mit gefährlichen Abfällen	M	92										2	2	1	2	3	5	15	26	25	16	90																																																																				
		W	14																2	6	4	2	14																																																																				
		G	106										2	2	1	2	3	5	17	32	29	18	104																																																																				
676500	Unerlaubtes Betreiben von Anlagen	M	22												1	2	3	2	4	2	6	5	22																																																																				
		W	4																	1	1	2	4																																																																				
		G	26												1	2	3	2	4	3	7	7	26																																																																				
676700	Gefährdung schutzbedürftiger Gebiete	M	3																		1		3																																																																				
		W	1																			1	1																																																																				
		G	4																		1		4																																																																				
676800	Abfallein- / -aus- und -durchfuhr gemäß § 326 Abs. 2 StGB	M	2																			1	2																																																																				
		W																																																																																									
		G	2																			1	2																																																																				
676900	Schwere Gefährdung durch Freisetzen von Giften § 330a StGB	M	4						2		2			2								2	2																																																																				
		W																																																																																									
		G	4						2		2			2								2	2																																																																				
678000	Ausspähen von Daten	M	88						2	1	3	5	8	5	11	16	10	18	23	7	6		80																																																																				
		W	23												1		1	4	9	7	2		23																																																																				
		G	111						2	1	3	5	8	6	11	17	14	27	30	9	6		103																																																																				
679000	Weitere Straftaten mit Umweltrelevanz	M	1																		1		1																																																																				
		W																																																																																									
		G	1																		1		1																																																																				
700000	Strafrechtliche Nebengesetze	M	5.025	1	1	3	5	64	74	221	345	566	575	1.215	536	489	1.025	1.015	825	460	275	210	3.810																																																																				
		W	682				1	11	12	44	44	88	68	168	55	61	116	139	93	76	69	21	514																																																																				
		G	5.707	1	1	3	6	75	86	265	389	654	643	1.383	591	550	1.141	1.154	918	536	344	231	4.324																																																																				
710000	ST gg. strafrechtl. Nebengesetze auf dem Wirtschaftssektor	M	519					3	3	5	4	9	7	19	14	18	32	55	91	146	111	65	500																																																																				
		W	109				1	1	2	2	1	3	3	8	3	2	5	5	23	30	30	8	101																																																																				
		G	628				1	4	5	7	5	12	10	27	17	20	37	60	114	176	141	73	601																																																																				
712000	Straftaten nach AktG, GenG, GmbHG, HGB, RechnungslegungsG, UmwandlungsG, InsO	M	270												2	2	4	5	38	84	86	53	270																																																																				
		W	51										1	1			1	11	14	20	4	50																																																																					
		G	321										1	1	2	2	4	6	49	98	106	57	320																																																																				

Polizeiliche Kriminalstatistik Land Brandenburg
Deutsche Tatverdächtige nach Alter und Geschlecht
 Berichtsjahr 2012

Schl.- zahl der Tat	Straftat	S E X U S	Tatver- dächtige insgesamt	Kinder					Jugendliche			Heran- wachsende 18 < 21	Tatver- dächtige unter 21 Sp. 10+13+14	Erwachsene ab 21 Jahre										
				6	8	10	12	Kinder unter 14	14	16	Jugendl. 14 < 18			21	23	Erwachsene 21 < 25	25	30	40	50	60	Erwachsene ab 21		
				6	8	10	12	14	Sp. 5 bis 9	16	18			Sp. 11 + 12	23	25	Sp. 16 + 17	30	40	50	60	und älter	Sp. 18 bis 23	
1	2	3	4	5	6	7	8	9	10	11	12	13	14	15	16	17	18	19	20	21	22	23	24	
712200	Insolvenzverschleppung § 15a InsO	M	270												2	2	4	5	38	84	86	53	270	
		W	51										1	1			1	11	14	20	4	50		
		G	321										1	1	2	2	4	6	49	98	106	57	320	
713000	Delikte i.Z.m. Schwarzarbeitsbekämpfungs- und Arbeitnehmerüberlassungsgesetz	M	1																			1	1	
		W	1																		1		1	
		G	2																		1		2	
715000	ST i.Z.m. Urheberrechtsbestimmungen	M	107					3	3	4	1	5	2	10	3	6	9	19	23	29	11	6	97	
		W	35				1	1	2	2	1	3	2	7	3	1	4	3	8	8	3	2	28	
		G	142				1	4	5	6	2	8	4	17	6	7	13	22	31	37	14	8	125	
715100	Softwarepiraterie (private Anwendung z.B. Computerspiele)	M	2					1	1					1				1					1	
		W	2																1		1		2	
		G	4					1	1					1				1	1		1		3	
715300	Verrat von Betriebs- und Geschäftsgeheim. nach § 17 Abs. 1 und 4 UWG	M	12																	6	3	2	1	12
		W	3																	1	1		1	3
		G	15																	7	4	2	2	15
715400	Verrat von Betriebs- und Geschäftsgeheim. nach § 17 Abs. 2 und 4 UWG	M	4															1	1	1	1		4	
		W	3																	1	2		3	
		G	7															1	2	3	1		7	
716000	ST i.Z.m. Lebensmitteln (z.B. Lebensmittel- und Futtermittelgesetzbuch)	M	98							1	1		4	5	7	8	15	22	25	19	8	4	93	
		W	18													1	1	1	4	4	6	2	18	
		G	116							1	1		4	5	7	9	16	23	29	23	14	6	111	
716100	ST nach dem Lebensmittel- und Bedarfsgegenstandsgesetz	M	20															2	3	6	7	2	20	
		W	11																3	3	3	2	11	
		G	31															2	6	9	10	4	31	
716200	ST nach dem Arzneimittelgesetz	M	78							1	1		4	5	7	8	15	20	22	13	1	2	73	
		W	6													1	1	1	1	1	2		6	
		G	84							1	1		4	5	7	9	16	21	23	14	3	2	79	
719000	Sonst. ST (Nebengesetze) a. d. Wirtschaftssektor (z.B. RennwG)	M	48							1	2	3	1	4	2	3	5	10	7	15	6	1	44	
		W	5																	4	1		5	
		G	53							1	2	3	1	4	2	3	5	10	7	19	7	1	49	
719200	ST nach UWG ohne § 17	M	2																		1	1	2	
		W	2																		1	1	2	
		G	4																		2	2	4	
720000	ST gg. sonstige strafrechtliche Nebengesetze - ohne Verkehrsdelikte	M	1.501				3	28	31	59	107	166	196	393	146	118	264	248	208	180	107	101	1.108	
		W	100				1	1	3	6	9	10	20	20	5	10	15	11	12	16	21	5	80	
		G	1.601				3	29	32	62	113	175	206	413	151	128	279	259	220	196	128	106	1.188	
721000	ST gg. § 27 Abs. 2 des Jugendschutzgesetzes	M	3																		1	2	3	
		W																						
		G	3																		1	2	3	
722000	ST gg. § 27 Abs. 1 des Jugendschutzgesetzes	M	12										2	2	3		3	3	4				10	
		W	6										1	1			1	1		1	1		3	
		G	18										1	1			4	3	4	1	1		13	
725000	ST gg. das Aufenthalts-, das Asylverf.- und das Freizügigkeitsgesetz/EU	M	22												1	1	2	5	6	7	1	1	22	
		W	11												1	1	2		3	2	2		9	
		G	33												2	2	4	5	9	9	3	1	31	

Polizeiliche Kriminalstatistik Land Brandenburg
Deutsche Tatverdächtige nach Alter und Geschlecht
 Berichtsjahr 2012

Schl.- zahl der Tat	Straftat	S E X U S	Tatver- dächtige insgesamt	Kinder					Jugendliche			Heran- wachsende 18 < 21	Tatver- dächtige unter 21 Sp. 10+13+14	Erwachsene ab 21 Jahre											
				6	8	10	12	Kinder unter 14	14	16	Jugendl. 14 < 18			21	23	Erwachsene 21 < 25	25	30	40	50	60	Erwachsene ab 21			
				6	8	10	12	14	Sp. 5 bis 9	16	18			Sp. 11 + 12	23	25	Sp. 16 + 17	30	40	50	60	und älter	Sp. 18 bis 23		
1	2	3	4	5	6	7	8	9	10	11	12	13	14	15	16	17	18	19	20	21	22	23	24		
725100	Unerlaubte Einreise gem. § 95 Abs. 1 Nr. 3 und Abs. 2 Nr. 1a Aufenthaltsgesetz	M	3															1	1	1				3	
		W	1													1		1							1
		G	4													1		1	1	1					4
725200	Einschleusen von Ausländern gemäß § 96 Aufenthaltsgesetz	M	14															3	4	5	1	1		14	
		W	1																1						1
		G	15																3	5	5	1	1		15
725300	Erschleichen eines Aufenthaltstitels gemäß § 95 Abs. 2 Nr. 2 Aufenthaltsgesetz	M	5												1	1	2	1		1		1		5	
		W	4							1	1			1		1		1						2	
		G	9							1	1			1	2	3	1	1	1				1	7	
725700	Unerl. Aufenthalt gem. § 95 Abs. 1 Nr. 1, 2 und Abs. 2 Nr. 1b Aufenthaltsgesetz	M	5															1	2	2				5	
		W	4																1	2	1			4	
		G	9																1	3	4	1		9	
725900	Sonstige Verstöße gg. das Aufenthaltsgesetz	M	1																				1	1	
		W	1																			1		1	
		G	2																			1	1	2	
726000	ST gg. das Sprengstoff-, das Waffen- und das KriegswaffenkontrollG	M	1.313				2	28	30	56	99	155	175	360	135	107	242	218	171	142	86	94		953	
		W	65					1	1	3	3	6	7	14	3	7	10	8	6	7	15	5		51	
		G	1.378				2	29	31	59	102	161	182	374	138	114	252	226	177	149	101	99		1.004	
726100	ST gg. das Sprengstoffgesetz	M	243					2	2	13	26	39	41	82	31	28	59	59	27	7	5	4		161	
		W	2							1		1		1							1			1	
		G	245					2	2	14	26	40	41	83	31	28	59	59	27	8	5	4		162	
726200	ST gg. das Waffengesetz	M	1.071				2	27	29	43	72	115	136	280	106	81	187	168	141	132	74	89		791	
		W	62					1	1	2	3	5	7	13	3	7	10	7	6	6	15	5		49	
		G	1.133				2	28	30	45	75	120	143	293	109	88	197	175	147	138	89	94		840	
726300	ST gg. das Kriegswaffenkontrollgesetz	M	31								1	1	2	3		2	2	6	6	3	9	2		28	
		W	1															1						1	
		G	32								1	1	2	3		2	2	7	6	3	9	2		29	
728000	ST gg. das Bundes- (oder Landes-) Datenschutzgesetz	M	11												1	1	2	2	2	3	1	1		11	
		W	7															1	2	3	1			7	
		G	18												1	1	2	3	4	6	2	1		18	
730000	Rauschgiftdelikte -BtMG-	M	3.120				1	29	30	163	242	405	404	839	399	386	785	797	552	113	30	4		2.281	
		W	435					9	9	39	36	75	52	136	46	49	95	121	51	18	10	4		299	
		G	3.555				1	38	39	202	278	480	456	975	445	435	880	918	603	131	40	8		2.580	
731000	Allg. Verstöße gemäß § 29 BtMG (soweit nicht unter 7340 pp. zu erfassen)	M	2.542				1	25	26	148	215	363	351	740	332	321	653	633	427	71	15	3		1.802	
		W	371					9	9	38	33	71	49	129	39	42	81	97	42	15	5	2		242	
		G	2.913				1	34	35	186	248	434	400	869	371	363	734	730	469	86	20	5		2.044	
731100	Allg. Verstoß (§ 29 BtMG) - mit Heroin	M	23											2	2	3	1	4	8	4	4	1		21	
		W	2											1	1			1						1	
		G	25											3	3	3	1	4	9	4	4	1		22	
731200	Allgemeiner Verstoß (§ 29 BtMG) - mit Kokain einschl. Crack	M	106					1	1	5	1	6	5	12	11	14	25	19	39	10	1			94	
		W	20							2	1	3		3	3	3	10	3		1				17	
		G	126					1	1	7	2	9	5	15	11	17	28	29	42	10	2			111	
731300	Allg. Verstoß (§ 29 BtMG) - mit LSD	M	6											2	2	1	1	2						3	
		W	1											1	1										
		G	7											2	2	1	1	2						3	

Polizeiliche Kriminalstatistik Land Brandenburg
Deutsche Tatverdächtige nach Alter und Geschlecht
 Berichtsjahr 2012

Schl.- zahl der Tat	Straftat	S E X U S	Tatver- dächtige insgesamt	Kinder						Jugendliche			Heran- wachsende 18 < 21	Tatver- dächtige unter 21 Sp. 10+13+14	Erwachsene ab 21 Jahre																								
				6		8		10		12		Kinder unter 14			14		16		Jugendl. 14 < 18		21		23		Erwachsene 21 < 25		25		30		40		50		60		Erwachsene ab 21		
				6	8	10	12	14	Sp. 5 bis 9	16	18	Sp. 11 + 12			18 < 21	Sp. 10+13+14	23	25	Sp. 16 + 17	30	40	50	60	älter	Sp. 18 bis 23	23	25	Sp. 16 + 17	30	40	50	60	älter	Sp. 18 bis 23					
1	2	3	4	5	6	7	8	9	10	11	12	13	14	15	16	17	18	19	20	21	22	23	24																
731400	Allg. Verstoß - mit Amphet./Methamphet in Pulver- o. flüss. Form	M	771							16	30	46	81	127	121	112	233	245	149	16	1		644																
		W	127							4	14	18	19	37	16	20	36	35	17	2			90																
		G	898							20	44	64	100	164	137	132	269	280	166	18	1		734																
731500	Allg. Verstoß - mit Amphet./Methamphet (Ecstasy)	M	69					1	1	1	2	3	5	9	9	8	17	28	13	2			60																
		W	17					1	1				7	8	2		2	2	5				9																
		G	86					2	2	1	2	3	12	17	11	8	19	30	18	2			69																
731800	Allg. Verstoß (§ 29 BtMG) - mit Cannabis und Zubereitungen	M	1.588				1	21	22	122	181	303	260	585	201	187	388	355	209	37	12	2	1.003																
		W	208					7	7	30	22	52	27	86	20	18	38	49	20	11	2	2	122																
		G	1.796				1	28	29	152	203	355	287	671	221	205	426	404	229	48	14	4	1.125																
731900	Allg. Verstoß (§ 29 BtMG) - mit sonst. Btm	M	128					2	2	7	9	16	19	37	11	13	24	33	29	4		1	91																
		W	23					1	1	2		2	4	7	2	3	5	6	1	2	2		16																
		G	151					3	3	9	9	18	23	44	13	16	29	39	30	6	2	1	107																
732000	Illegaler Handel/Schmuggel mit/von Rauschgiften gemäß § 29 BtMG	M	403					4	4	19	34	53	54	111	55	50	105	103	70	12	2		292																
		W	36							1	2	3	8	11		6	6	11	6	1		1	25																
		G	439					4	4	20	36	56	62	122	55	56	111	114	76	13	2	1	317																
732100	Illegaler Handel mit und Schmuggel (§ 29 BtMG) - mit/von Heroin	M	3																				3																
		W																																					
		G	3																				3																
732200	Illegaler Handel mit und Schmuggel (§ 29 BtMG) - mit/von Kokain einschl. Crack	M	20										2	2	2	4	6	2	9	1			18																
		W	1															1					1																
		G	21										2	2	2	4	6	3	9	1			19																
732300	Illegaler Handel mit und Schmuggel (§ 29 BtMG) - mit/von LSD	M	1															1					1																
		W																																					
		G	1															1					1																
732400	III. Handel/Schmuggel mit/von Amphet./Methamphet in Pulver- o. flüss. Form	M	97								1	1	13	14	18	16	34	32	15	2			83																
		W	10										3	3		2	2	3	2				7																
		G	107								1	1	16	17	18	18	36	35	17	2			90																
732500	III. Handel/Schmuggel mit/von Amphet./Methamphet (Ecstasy)	M	11					1	1				1	2	4		4	3	2				9																
		W	1																	1			1																
		G	12					1	1				1	2	4		4	3	3				10																
732800	III. Handel mit und Schmuggel (§ 29 BtMG) - mit/von Cannabis und Zubereitungen	M	234					3	3	16	31	47	33	83	32	29	61	54	27	8	1		151																
		W	18							1	1	2	4	6		3	3	4	3	1		1	12																
		G	252					3	3	17	32	49	37	89	32	32	64	58	30	9	1	1	163																
732900	III. Handel mit und Schmuggel (§ 29 BtMG) - mit/von sonstigen Btm	M	49							3	2	5	7	12	2	3	5	15	15	1	1		37																
		W	7									1	1	2		2	2	3					5																
		G	56							3	3	6	8	14	2	5	7	18	15	1	1		42																
733000	III. Einfuhr von Btm gem. § 30 Abs. 1 Nr. 4 BtMG (in nicht ger. Menge)	M	8												3		3		4	1			8																
		W	5										1	1		2	2	1	1				4																
		G	13										1	1	3	2	5	1	5	1			12																
733200	III. Einfuhr in nicht ger. Menge - von Kokain einschl. Crack	M	2																	2			2																
		W																																					
		G	2																	2			2																
733400	III. Einf. in n. ger. Menge - v. Amphet./Methamphetin Pulver- o. flüss. Form	M	5										1	1	1		1	2	1				4																
		W	4										1	1		1	1	1	1				3																
		G	9										2	2	1	1	2	1	3	1			7																

Polizeiliche Kriminalstatistik Land Brandenburg
Deutsche Tatverdächtige nach Alter und Geschlecht
 Berichtsjahr 2012

Schl.- zahl der Tat	Straftat	S E X U S	Tatver- dächtige insgesamt	Kinder						Jugendliche			Heran- wachsende 18 < 21	Tatver- dächtige unter 21 Sp. 10+13+14	Erwachsene ab 21 Jahre																				
				6		8		10		12		Kinder unter 14			14		16		Jugendl. 14 < 18		21		Erwachsene 21 < 25		30		40		50		60		Erwachsene ab 21		
				6	8	10	12	14	Sp. 5 bis 9	16	18	Sp. 11 + 12			23	25	Sp. 16 + 17	30	40	50	60	älter	Sp. 18 bis 23												
1	2	3	4	5	6	7	8	9	10	11	12	13	14	15	16	17	18	19	20	21	22	23	24												
733800	III. Einfuhr in nicht ger. Menge - von Cannabis und Zubereitungen	M	1												1		1						1												
		W	1													1	1	1						1											
		G	2													1	1	2						2											
733900	III. Einfuhr in nicht ger. Menge (§ 30 Abs. 1 Nr. 4 BtMG) - von sonstigen Btm	M	1												1		1						1												
		W																																	
		G	1													1		1						1											
734000	Sonstige Verstöße gg. das BtMG	M	324				1	1	3	5	8	19	28	34	38	72	101	72	36	14	1	296													
		W	38						2	2	2	19	2	8	1	9	13	6	2	5	1	36													
		G	362			1	1	3	7	10	19	30	42	39	81	114	78	38	19	2	332														
734100	Illegaler Anbau von Betäubungsmitteln	M	86							2	2	5	7	11	6	17	28	19	12	3		79													
		W	13											1		1	5	2	1	3	1	13													
		G	99							2	2	5	7	12	6	18	33	21	13	6	1	92													
734200	Betäubungsmittelanbau, -herstellung und -handel als Mitglied einer Bande	M	15																				15												
		W																																	
		G	15												2	1	3	3	7	2			15												
734500	Abgabe, Verabr. o. Überl. v. Btm an Minderjährige	M	17												3	3	6	4	7			17													
		W	4												1		1	2	1			4													
		G	21												4	3	7	6	8			21													
734700	Illegale Verschreibung/Verabreichung durch Ärzte	M	1																	1			1												
		W																																	
		G	1																	1			1												
734800	III.(r) Handel, Herstellung, Abgabe und Besitz in nicht ger. Menge von Btm	M	214				1	1	3	3	6	14	21	19	28	47	70	42	22	11	1	193													
		W	21						2	2	2	14	2	6	1	7	6	3	1	2		19													
		G	235			1	1	3	5	8	14	23	23	25	29	54	76	45	23	13	1	212													
740000	ST gg. strafr. Nebengesetze auf dem Umweltsektor (neben Schlüssel 7160)	M	195	1	1	3	1	4	10	4	3	7	8	25	7	3	10	11	36	43	29	41	170												
		W	45												2		2	4	8	12	9	4	39												
		G	240	1	1	3	1	4	10	4	4	8	13	31	9	3	12	15	44	55	38	45	209												
741000	ST nach dem ChemikalienG	M	3																1		1	1	3												
		W																																	
		G	3																1		1	1	3												
742000	ST nach dem Infektionsschutz- und TierseuchenG	M	1																1				1												
		W																																	
		G	1																1				1												
743000	ST nach dem Bundesnaturschutz-, Tierschutz-, Bundesjagd- und PflanzenschutzG	M	187	1	1	3	1	4	10	4	3	7	8	25	7	3	10	11	31	43	27	40	162												
		W	44												2		2	4	8	12	9	4	39												
		G	231	1	1	3	1	4	10	4	4	8	12	30	9	3	12	15	39	55	36	44	201												
890000	ST insgesamt, o. Verst. g. Aufenth.-, Asylverf.- u. FreizügigkeitsG/EU	M	43.703	12	73	241	473	1.079	1.878	1.770	1.812	3.582	3.064	8.524	2.639	2.703	5.342	5.636	7.415	7.460	5.576	3.750	35.179												
		W	15.154	2	16	32	115	441	606	863	642	1.505	911	3.022	790	807	1.597	1.760	2.474	2.648	2.092	1.561	12.132												
		G	58.857	14	89	273	588	1.520	2.484	2.633	2.454	5.087	3.975	11.546	3.429	3.510	6.939	7.396	9.889	10.108	7.668	5.311	47.311												
891000	Rauschgiftkriminalität darunter:	M	3.137				1	29	30	164	243	407	404	841	399	387	786	804	556	115	31	4	2.296												
		W	443					9	9	39	36	75	52	136	47	51	98	124	51	20	10	4	307												
		G	3.580				1	38	39	203	279	482	456	977	446	438	884	928	607	135	41	8	2.603												
891100	direkte Beschaffungskriminalität	M	19							1	1	2		2		2	8	4	2	1			17												
		W	9												1	2	3	3		3			9												
		G	28							1	1	2		2	1	4	5	11	4	5	1		26												

Polizeiliche Kriminalstatistik Land Brandenburg
Deutsche Tatverdächtige nach Alter und Geschlecht
 Berichtsjahr 2012

Schl.- zahl der Tat	Straftat	S E X U S	Tatver- dächtige insgesamt	Kinder					Jugendliche			Heran- wachsende 18 < 21	Tatver- dächtige unter 21 Sp. 10+13+14	Erwachsene ab 21 Jahre										
				6 8 10 12		Kinder unter 14 Sp. 5 bis 9	14 16 bis unter 16 18		Jugendl. 14 < 18 Sp. 11 + 12	21 23 bis unter 23 25	Erwachsene 21 < 25 Sp. 16 + 17			25 30 40 50 60 bis unter 30 40 50 60 und älter	Erwachsene ab 21 Sp. 18 bis 23									
				6	8		10	12								14								
1	2	3	4	5	6	7	8	9	10	11	12	13	14	15	16	17	18	19	20	21	22	23	24	
892000	Gewaltkriminalität	M	3.508		3	24	72	119	218	223	254	477	440	1.135	358	309	667	572	493	306	223	112	2.373	
		W	615				6	38	44	86	57	143	56	243	40	36	76	60	87	69	53	27	372	
		G	4.123		3	24	78	157	262	309	311	620	496	1.378	398	345	743	632	580	375	276	139	2.745	
893000	Wirtschaftskriminalität und zwar:	M	1.097									2	2	5	7	12	18	30	48	217	336	311	148	1.090
		W	302											2	2	5	5	10	24	66	97	83	20	300
		G	1.399										2	2	7	9	17	23	40	72	283	433	394	168
893100	Wikri bei Betrug	M	404									1	1	2	3	7	8	15	27	80	135	92	52	401
		W	126													3	3	6	13	26	43	31	7	126
		G	530										1	1	2	3	10	11	21	40	106	178	123	59
893200	Wikri - Insolvenzstraftaten gemäß StGB und Nebenstrafrecht	M	309												2	3	5	7	47	91	101	58	309	
		W	60											1	1			1	13	17	22	6	59	
		G	369											1	1	2	3	5	8	60	108	123	64	368
893300	Wikri - im Anlage- und Finanzierungsbereich pp.	M	57													1	1	1	4	12	19	12	9	57
		W	17													1	2	3		2	6	6		17
		G	74													1	3	4	4	14	25	18	9	74
893400	Wikri - Wettbewerbsdelikte	M	61										1	1		2	2	4	20	16	15	3	60	
		W	19													2		2	2	4	7	2	2	19
		G	80											1	1	2	2	4	6	24	23	17	5	79
893500	Wikri - i.Z.m. Arbeitsverhältnissen	M	359										3	3	3	10	13	17	83	101	102	40	356	
		W	76											1	1		1	7	25	19	20	3	75	
		G	435											4	4	3	11	14	24	108	120	122	43	431
893600	Wikri - Betrug und Untreue i.Z.m. Beteiligungen und Kapitalanlagen	M	27															1	6	13	5	2	27	
		W	7																1	2	4		7	
		G	34																1	7	15	9	2	34
894000	KFZ-Kriminalität	M	2.273	2	18	20	16	25	81	74	129	203	261	545	224	203	427	367	383	278	194	79	1.728	
		W	333		2		4	6	12	13	15	28	19	59	24	25	49	47	63	58	36	21	274	
		G	2.606	2	20	20	31	93	87	144	231	280	604	604	248	228	476	414	446	336	230	100	2.002	
896000	ST gegen Bestimmungen zum Schutze der Jugend	M	30			1			1	2	2	4	2	7	3	1	4	3	6	2	5	3	23	
		W	8									1	1	2	3		1	1	1	1	1		5	
		G	38			1			1	2	3	5	4	10	3	2	5	4	7	3	6	3	28	
897000	Computerkriminalität	M	362					4	4	5	13	18	24	46	24	31	55	64	72	72	39	14	316	
		W	120							4	1	5	4	9	4	8	12	25	32	26	12	4	111	
		G	482					4	4	9	14	23	28	55	28	39	67	89	104	98	51	18	427	
898000	Umweltkriminalität	M	892	1	1	3	1	5	11	14	17	31	40	82	46	70	116	104	168	177	131	114	810	
		W	109									1	1	8	9	5	1	6	9	20	28	24	13	100
		G	1.001	1	1	3	1	5	11	14	18	32	48	91	91	51	71	122	113	188	205	155	127	910
898100	Umweltstraftaten gemäß 29. Abschnitt des StGB	M	190									2		2	4	9	13	13	26	49	45	38	184	
		W	28															1	4	10	8	5	28	
		G	218										2		2	4	9	13	14	30	59	53	43	212
898200	Sonstige Straftaten nach dem StGB mit Umweltrelevanz	M	413					1	1	8	13	21	24	46	28	50	78	59	82	67	50	31	367	
		W	19											3	3	3	3	3	4	3	1	2	16	
		G	432					1	1	8	13	21	27	49	31	50	81	62	86	70	51	33	383	
898300	Umweltstraftaten gemäß strafrechtlichen Nebengesetzen	M	292	1	1	3	1	4	10	4	4	8	12	30	14	11	25	33	61	61	37	45	262	
		W	63									1	1	5	6	2	1	3	5	12	16	15	6	57
		G	355	1	1	3	1	4	10	4	5	9	17	17	36	16	12	28	38	73	77	52	51	319

Polizeiliche Kriminalstatistik Land Brandenburg
Deutsche Tatverdächtige nach Alter und Geschlecht
 Berichtsjahr 2012

Schl.- zahl der Tat	Straftat	S E X U S	Tatver- dächtige insgesamt	Kinder					Jugendliche			Heran- wachsene 18 < 21	Tatver- dächtige unter 21 Sp. 10+13+14	Erwachsene ab 21 Jahre									
				6	8	10	12	Kinder unter 14	14	16	Jugendl. 14 < 18			21	23	Erwachsene 21 < 25	25	30	40	50	60	Erwachsene ab 21	
				6	8	10	12	14	Sp. 5 bis 9	16	18			Sp. 11 + 12	23	25	Sp. 16 + 17	30	40	50	60	älter	Sp. 18 bis 23
1	2	3	4	5	6	7	8	9	10	11	12	13	14	15	16	17	18	19	20	21	22	23	24
899000	Straßenkriminalität	M	4.655	2	25	48	72	169	316	341	463	804	688	1.808	470	421	891	667	577	358	245	109	2.847
		W	618		2	4	12	35	53	76	53	129	58	240	49	47	96	71	76	64	48	23	378
		G	5.273	2	27	52	84	204	369	417	516	933	746	2.048	519	468	987	738	653	422	293	132	3.225
899100	Straßenraub	M	341				1	12	13	39	36	75	65	153	49	30	79	57	31	14	6	1	188
		W	21							7	1	8	6	14	1	1	2	1		2	2		7
		G	362				1	12	13	46	37	83	71	167	50	31	81	58	31	16	8	1	195
899200	Straßendiebstahl	M	1.561			3	13	39	55	99	151	250	263	568	178	150	328	265	204	98	75	23	993
		W	134			1	4	2	7	12	12	24	15	46	12	7	19	25	17	12	13	2	88
		G	1.695			4	17	41	62	111	163	274	278	614	190	157	347	290	221	110	88	25	1.081
899500	Sachbeschädigung durch Graffiti insgesamt	M	769		4	9	16	90	119	172	185	357	116	592	57	46	103	46	17	10	1		177
		W	73			1	1	14	16	22	6	28	12	56	4	5	9	2	1	3	1	1	17
		G	842		4	10	17	104	135	194	191	385	128	648	61	51	112	48	18	13	2	1	194

Tabelle 50

- Aufgliederung der nichtdeutschen Tatverdächtigen nach Alter und Geschlecht -

Die Tabelle 50 entspricht für die Teilmenge der nichtdeutschen Tatverdächtigen in Aufbau und Zählweise der Tabelle 20.

Soweit bei einem Tabellenausdruck für Schlüsselzahlen keine Werte auszuwerfen sind, wird diese Zeile unterdrückt.

Polizeiliche Kriminalstatistik Land Brandenburg
Nichtdeutsche Tatverdächtige nach Alter und Geschlecht
 Berichtsjahr 2012

Schl.- zahl der Tat	Straftat	S E X U S	Tatver- dächtige insgesamt	Kinder					Jugendliche			Heran- wachsende 18 < 21	Tatver- dächtige unter 21 Sp. 10+13+14	Erwachsene ab 21 Jahre									
				6 8 10 12 bis unter					Kinder unter 14	14 16 bis unter				Jugendl. 14 < 18	21 23 bis unter	Erwachsene 21 < 25 Sp. 16 + 17	25 30 40 50 60 bis unter					Erwachsene ab 21 Sp. 18 bis 23	
				6	8	10	12	14	Sp. 5 bis 9	16	18			Sp. 11 + 12			23	25	30	40	50		60
1	2	3	4	5	6	7	8	9	10	11	12	13	14	15	16	17	18	19	20	21	22	23	24
-----	Straftaten insgesamt	M	7.794	39	7	11	19	43	119	133	230	363	633	1.115	528	578	1.106	1.378	2.228	1.210	557	200	6.679
		W	1.819	35	6	5	11	25	82	65	60	125	156	363	101	112	213	275	451	258	176	83	1.456
		G	9.613	74	13	16	30	68	201	198	290	488	789	1.478	629	690	1.319	1.653	2.679	1.468	733	283	8.135
000000	ST gegen das Leben	M	6												1		1	1	2	2			6
		W	1																1				1
		G	7												1		1	1	3	2			7
010000	Mord darunter:	M	3																2	1			3
		W																					
		G	3																2	1			3
020000	Totschlag und Tötung auf Verlangen	M	3												1		1	1		1			3
		W	1																1				1
		G	4												1		1	1	1	1			4
100000	ST gg. die sex. Selbstbestimmung	M	51					1	1	2	1	3	4	8	4	3	7	5	11	14	3	3	43
		W	1																1				1
		G	52					1	1	2	1	3	4	8	4	3	7	6	11	14	3	3	44
110000	unter Gewaltanw. o. Ausnutzen e. Abhängigkeitsverh.	M	29									1	1	2	2	2	4	4	5	10	2	1	26
		W																					
		G	29									1	1	2	2	2	4	4	5	10	2	1	26
111000	Vergewaltigung und sex. Nötigung	M	18									1	1	1	2	2	3	2	2	9			16
		W																					
		G	18									1	1	1	2	2	3	2	2	9			16
111300	Vergewalt./sex. Nötigung durch Gruppen	M	7										1	1	1	1	1	1	1	3			6
		W																					
		G	7										1	1	1	1	1	1	1	3			6
111400	Sonstige Straftaten gemäß § 177 Abs. 2 Nr. 1, Abs. 3 und 4 StGB	M	11									1	1	1	1	1	2	1	1	6			10
		W																					
		G	11									1	1	1	1	1	2	1	1	6			10
112000	Sonstige sex. Nötigung	M	11										1	1	1	1	2	2	3		2	1	10
		W																					
		G	11										1	1	1	1	2	2	3		2	1	10
113000	Sex. Missbr. v. Schutzbef. pp., u. Ausnutzung e. Amtsst. o.e. Vertrauensverh.	M	1																	1			1
		W																					
		G	1																	1			1
130000	Sexueller Missbrauch	M	18					1	1	2		2	2	5	2	1	3	1	5	2		2	13
		W																					
		G	18					1	1	2		2	2	5	2	1	3	1	5	2		2	13
131000	Sex. Missbr. von Kindern	M	11					1	1	2		2		3	2	1	3	1	2	1		1	8
		W																					
		G	11					1	1	2		2		3	2	1	3	1	2	1		1	8

Polizeiliche Kriminalstatistik Land Brandenburg
Nichtdeutsche Tatverdächtige nach Alter und Geschlecht
 Berichtsjahr 2012

Schl.- zahl der Tat	Straftat	S E X U S	Tatver- dächtige insgesamt	Kinder					Jugendliche			Heran- wachsende 18 < 21	Tatver- dächtige unter 21 Sp. 10+13+14	Erwachsene ab 21 Jahre										
				6 8 10 12 bis unter					Kinder unter 14	14 16 bis unter	Jugendl. 14 < 18			21 23 bis unter	Erwachsene 21 < 25	25 30 bis unter	30 40 bis unter	40 50 bis unter	50 60 und älter	Erwachsene ab 21				
				6	8	10	12	14	Sp. 5 bis 9	16	18			Sp. 11 + 12	23	25	Sp. 16 + 17	30	40	50	60	23	Sp. 18 bis 23	
1	2	3	4	5	6	7	8	9	10	11	12	13	14	15	16	17	18	19	20	21	22	23	24	
131100	Sexuelle Handlungen gemäß § 176 Abs. 1 und 2 StGB	M	7							2		2		2	1	1	2	1	1			1	5	
		W																						
		G	7							2		2		2	1	1	2	1	1			1	5	
131200	Exhibitionistische/sex. Handlungen vor Kindern	M	1																			1	1	
		W																						
		G	1																			1	1	
131400	Einwirken auf Kinder	M	1					1	1					1										
		W																						
		G	1					1	1					1										
131500	Vollzug des Beischlafs mit einem Kind oder Vornahme einer ähnl. sex. Handlung	M	1																			1	1	
		W																						
		G	1																			1	1	
131700	Sonstiger schwerer sex. Missbr. von Kindern	M	1												1		1						1	
		W																						
		G	1												1		1						1	
132000	Exhibitionistische Handlungen und Erregung öffentlichen Ärgernisses	M	4										1	1								3	3	
		W																						
		G	4										1	1								3	3	
133000	Sex. Missbr. von Jugendlichen	M	2							1		1	1	2										
		W																						
		G	2							1		1	1	2										
134000	Sex. Missbr. Widerstandsunfähiger	M	2																			1	1	2
		W																						
		G	2																			1	1	2
140000	Ausnutzen sex. Neigung	M	4																			1	2	4
		W	1															1					1	
		G	5															1	1	2	1		5	
143000	Verbreitung pornographischer Schriften (Erzeugnisse)	M	4																			1	2	4
		W																						
		G	4																			1	2	4
143300	Besitz/Verschaffung von Kinderpornographie	M	4																			1	2	4
		W																						
		G	4																			1	2	4
200000	Rohheitsdelikte und ST gg. die persönliche Freiheit	M	933				7	17	24	27	64	91	77	192	55	52	107	147	257	150	61	19	741	
		W	163					3	3	5	5	10	9	22	5	5	10	16	59	37	16	3	141	
		G	1.096				7	20	27	32	69	101	86	214	60	57	117	163	316	187	77	22	882	
210000	Raub, räuberische Erpressung und räuberischer Angriff auf Kraftfahrer	M	114							4	16	20	22	42	13	7	20	18	18	12	2	2	72	
		W	12							2		2	3	5	2		2	2	1	2			7	
		G	126							6	16	22	25	47	15	7	22	20	19	14	2	2	79	

Polizeiliche Kriminalstatistik Land Brandenburg
Nichtdeutsche Tatverdächtige nach Alter und Geschlecht
 Berichtsjahr 2012

Schl.- zahl der Tat	Straftat	S E X U S	Tatver- dächtige insgesamt	Kinder					Jugendliche			Heran- wachsende 18 < 21	Tatver- dächtige unter 21 Sp. 10+13+14	Erwachsene ab 21 Jahre									
				6 8 10 12 bis unter					Kinder unter 14	14 16 bis unter				Jugendl. 14 < 18	21 23 bis unter		Erwachsene 21 < 25	25 30 40 50 60 bis unter und					Erwachsene ab 21
				6	8	10	12	14	Sp. 5 bis 9	16	18			Sp. 11 + 12	23	25	Sp. 16 + 17	30	40	50	60	älter	Sp. 18 bis 23
1	2	3	4	5	6	7	8	9	10	11	12	13	14	15	16	17	18	19	20	21	22	23	24
211000	Raub, räub. Erpressung auf Geldinstitute, Postfilialen und -agenturen	M	1													1	1						1
		W																					
		G	1													1	1						1
211200	Raub auf Postfilialen und -agenturen	M	1													1	1						1
		W																					
		G	1													1	1						1
212000	Raubüberfälle auf sonstige Zahlstellen und Geschäfte	M	8							2	2		2	4	2	1	3			1			4
		W																					
		G	8							2	2		2	4	2	1	3			1			4
212100	Raubüberfälle auf Spielhallen	M	3							2	2			2						1			1
		W																					
		G	3							2	2			2						1			1
216000	Handtaschenraub	M	5							2	2		1	3	1		1	1					2
		W																					
		G	5							2	2		1	3	1		1	1					2
217000	Sonstige Raubüberfälle auf Straßen, Wegen oder Plätzen	M	36							1	6	7	10	17	4	1	5	3	5	4	1	1	19
		W	1												1		1						1
		G	37							1	6	7	10	17	5	1	6	3	5	4	1	1	20
219000	Raubüberfälle in Wohnungen	M	11							1	3	4	3	7			3			1			4
		W	1													1						1	
		G	12							1	3	4	3	7	1		1	3			1		5
220000	Körperverletzung davon:	M	613				7	13	20	22	50	72	54	146	35	34	69	93	168	93	32	12	467
		W	115				3	3	2	4	6	6	15	3	5	8	12	39	26	14	1	100	
		G	728				7	16	23	24	54	78	60	161	38	39	77	105	207	119	46	13	567
222000	Gefährliche und schwere Körperverletzung darunter:	M	270				2	7	9	13	32	45	28	82	19	18	37	46	58	34	10	3	188
		W	30						1		1	2	3				3	8	8	7	1	27	
		G	300				2	7	9	14	32	46	30	85	19	18	37	49	66	42	17	4	215
222100	Gefährliche und schwere Körperverletzung auf Straßen, Wegen oder Plätzen	M	123				2	5	7	8	19	27	13	47	11	11	22	13	22	10	8	1	76
		W	2								1	1	1				1					1	
		G	125				2	5	7	9	19	28	13	48	11	11	22	14	22	10	8	1	77
223000	Misshandlung von Schutzbefohlenen darunter:	M	8															1	2	4	1		8
		W	6															1	4	1			6
		G	14															2	6	5	1		14
223100	Misshandlung von Kindern	M	5															1	2	2			5
		W	3															1	2				3
		G	8															2	4	2			8
224000	(Vorsätzliche leichte) Körperverletzung	M	370				6	6	12	12	26	38	28	78	16	17	33	51	115	62	22	9	292
		W	78				3	3	1	4	5	4	12	3	5	8	7	27	18	6			66
		G	448				6	9	15	13	30	43	32	90	19	22	41	58	142	80	28	9	358

Polizeiliche Kriminalstatistik Land Brandenburg
Nichtdeutsche Tatverdächtige nach Alter und Geschlecht
 Berichtsjahr 2012

Schl.- zahl der Tat	Straftat	S E X U S	Tatver- dächtige insgesamt	Kinder					Jugendliche			Heran- wachsende 18 < 21	Tatver- dächtige unter 21 Sp. 10+13+14	Erwachsene ab 21 Jahre									
				6 8 10 12 bis unter					Kinder unter 14	14 16 bis unter	Jugendl. 14 < 18			21 23 bis unter	Erwachsene 21 < 25	25 30 40 50 60 bis unter	und älter	Erwachsene ab 21					
				6	8	10	12	14	Sp. 5 bis 9	16	18			Sp. 11 + 12	23	25	Sp. 16 + 17	30	40	50	60	23	Sp. 18 bis 23
1	2	3	4	5	6	7	8	9	10	11	12	13	14	15	16	17	18	19	20	21	22	23	24
225000	Fahrlässige Körperverletzung	M	7					1	1				1	2	1	1	2		2		1		5
		W	3															1	1		1		3
		G	10					1	1				1	2	1	1	2	1	3		2		8
230000	ST gg. die persönliche Freiheit davon:	M	311				1	8	9	3	5	8	16	33	10	14	24	45	103	66	32	8	278
		W	44					2	2	2	1	3		5	1		1	2	22	10	2	2	39
		G	355				1	10	11	5	6	11	16	38	11	14	25	47	125	76	34	10	317
231000	Menschenraub, Entziehung Minderjähriger, Kinderhandel davon:	M	6										1	1					3	2			5
		W	7							1		1		1					4	2			6
		G	13							1		1	1	2					7	4			11
231200	Entziehung Minderjähriger	M	6										1	1					3	2			5
		W	7							1		1		1					4	2			6
		G	13							1		1	1	2					7	4			11
232000	Freiheitsber., Nötigung, Bedrohung, Zwangsheirat, Nachstellung (Stalking) davon:	M	299				1	8	9	3	5	8	13	30	10	12	22	44	99	64	32	8	269
		W	37					2	2	1	1	2		4	1		1	2	18	8	2	2	33
		G	336				1	10	11	4	6	10	13	34	11	12	23	46	117	72	34	10	302
232100	Freiheitsberaubung	M	8															1	5	2			8
		W																					
		G	8															1	5	2			8
232200	Nötigung	M	98				1	2	3		2	2	3	8	2	5	7	12	33	22	13	3	90
		W	13																7	3	1	2	13
		G	111				1	2	3		2	2	3	8	2	5	7	12	40	25	14	5	103
232300	Bedrohung	M	183					6	6	3	4	7	10	23	8	8	16	30	56	36	17	5	160
		W	23					2	2	1	1	2		4	1		1	2	10	5	1		19
		G	206					8	8	4	5	9	10	27	9	8	17	32	66	41	18	5	179
232400	Nachstellung	M	28								1	1	1	2				3	10	9	4		26
		W	1																1				1
		G	29							1	1		1	2				3	11	9	4		27
233000	Erpress. Menschenraub darunter:	M	5										2	2		2	2		1				3
		W																					
		G	5										2	2		2	2		1				3
236000	Menschenhandel z. Z. der sex. Ausbeutung davon:	M	1															1					1
		W																					
		G	1															1					1
236500	Menschenhandel zum Zweck der sex. Ausbeutung § 232 Abs. 4 StGB	M	1															1					1
		W																					
		G	1															1					1
3****	Diebstahl ohne erschwerende Umstände	M	1.430			1	3	13	17	47	59	106	140	263	102	108	210	247	371	206	92	41	1.167
		W	458		2	2	5	14	23	38	21	59	46	128	25	29	54	68	98	56	38	16	330
		G	1.888		2	3	8	27	40	85	80	165	186	391	127	137	264	315	469	262	130	57	1.497

Polizeiliche Kriminalstatistik Land Brandenburg
Nichtdeutsche Tatverdächtige nach Alter und Geschlecht
 Berichtsjahr 2012

Schl.- zahl der Tat	Straftat	S E X U S	Tatver- dächtige insgesamt	Kinder					Jugendliche			Heran- wachsende 18 < 21	Tatver- dächtige unter 21 Sp. 10+13+14	Erwachsene ab 21 Jahre									
				6 8 10 12 bis unter					Kinder unter 14	14 16 bis unter	Jugendl. 14 < 18			21 23 bis unter	Erwachsene 21 < 25	25 30 bis unter	30 40 bis unter	40 50 bis unter	50 60 und älter	Erwachsene ab 21			
				6	8	10	12	14	Sp. 5 bis 9	16	18			Sp. 11 + 12	23	25	Sp. 16 + 17	30	40	50	60	Sp. 18 bis 23	
1	2	3	4	5	6	7	8	9	10	11	12	13	14	15	16	17	18	19	20	21	22	23	24
3**100	EDS insg. von Kraftwagen einschl. unbefugter Gebrauch	M	10										1	1		4	4	1	2	1	1		9
		W	2															1	1				2
		G	12										1	1		4	4	2	3	1	1		11
3**200	EDS insg. von Moped/Krad einschl. unbefugter Gebrauch	M	3												1		1	1	1				3
		W																					
		G	3												1		1	1	1				3
3**300	EDS insg. von Fahrrad einschl. unbefugter Gebrauch	M	31					1	1		3	3	5	9	3	5	8	5	6	1	1	1	22
		W	2													1	1			1			2
		G	33					1	1		3	3	5	9	3	6	9	5	6	2	1	1	24
3**500	EDS insg. von unbaren Zahlungsmitteln	M	8										1	1		1	1	1	3	2			7
		W	8				1	1	2	1		1	1	4				2	1	1			4
		G	16				1	1	2	1		1	2	5		1	1	3	4	3			11
3**700	EDS insg. von/aus Automaten	M	3												1		1	1		1			3
		W																					
		G	3												1		1	1		1			3
3**800	EDS insg. von Antiquitäten, Kunst- und sakralen Gegenständen	M	1																		1		1
		W																					
		G	1																		1		1
300000	EDS - Sonstiger	M	201			1			1	3	9	12	15	28	8	12	20	34	60	38	13	8	173
		W	51				2	1	3	7		7	6	16	2	2	4	8	9	12	2		35
		G	252			1	2	1	4	10	9	19	21	44	10	14	24	42	69	50	15	8	208
301*00	EDS insg. in/aus Gärten, Gartenanlagen, Gartenkolonien	M	9								1	1		1		2	2	2	1	2		1	8
		W																					
		G	9								1	1		1		2	2	2	1	2		1	8
302*00	EDS insg. in/aus Bungalow, Gartenlauben	M	3																1	2			3
		W																					
		G	3																1	2			3
303*00	EDS insg. in/aus Gärten, Gartenlauben und Gartenanlagen	M	12								1	1		1		2	2	2	2	4		1	11
		W																					
		G	12								1	1		1		2	2	2	2	4		1	11
304*00	EDS insg. in/aus Garagen, Carports	M	8												3	3		3	1	1			8
		W																					
		G	8												3	3		3	1	1			8
305*00	EDS insg. in/aus Banken, Sparkassen, Postfilialen und -agenturen und dgl.	M	3										1	1	1		1	1					2
		W																					
		G	3										1	1	1		1	1					2
310*00	EDS insg. in/aus Dienst-, Büro-, Fabrikations-, Werkstatt- und Lagerräumen	M	71				1		1	1	3	4	5	10	3	9	12	15	14	13	6	1	61
		W	7				1		1					1	1		1	1	1	2	1		6
		G	78				2		2	1	3	4	5	11	4	9	13	16	15	15	7	1	67

Polizeiliche Kriminalstatistik Land Brandenburg
Nichtdeutsche Tatverdächtige nach Alter und Geschlecht
 Berichtsjahr 2012

Schl.- zahl der Tat	Straftat	S E X U S	Tatver- dächtige insgesamt	Kinder					Jugendliche			Heran- wachsende 18 < 21	Tatver- dächtige unter 21 Sp. 10+13+14	Erwachsene ab 21 Jahre									
				6 8 10 12 bis unter					Kinder unter 14	14 16 bis unter				Jugendl. 14 < 18	21 23 bis unter		Erwachsene 21 < 25	25 30 40 50 60 bis unter					Erwachsene ab 21
				6	8	10	12	14	Sp. 5 bis 9	16	18			Sp. 11 + 12	23	25	Sp. 16 + 17	30	40	50	60	und älter	Sp. 18 bis 23
1	2	3	4	5	6	7	8	9	10	11	12	13	14	15	16	17	18	19	20	21	22	23	24
315*00	EDS insg. in/aus Gaststätten, Kantinen, Hotels und Pensionen	M	20					2	2				2	4				1	9	5	1		16
		W	2																1	1			2
		G	22					2	2				2	4				1	10	6	1		18
325*00	EDS insg. in/aus Kiosken, Warenhäusern, Verkaufsräumen	M	1.008				3	10	13	42	43	85	101	199	78	74	152	171	259	132	66	29	809
		W	369		2	2	2	12	18	32	19	51	35	104	18	25	43	55	78	41	33	15	265
		G	1.377		2	2	5	22	31	74	62	136	136	303	96	99	195	226	337	173	99	44	1.074
326*00	EDS insg. - Ladendiebstahl	M	995				3	10	13	41	42	83	100	196	78	71	149	169	257	129	66	29	799
		W	356		2	2	2	10	16	30	19	49	32	97	18	25	43	54	74	40	33	15	259
		G	1.351		2	2	5	20	29	71	61	132	132	293	96	96	192	223	331	169	99	44	1.058
335*00	EDS insg. in/aus Wohnungen	M	43							2	3	5	5	10	1	2	3	7	13	5	4	1	33
		W	18								1	1	2	3	4		4	1	3	3	3	1	15
		G	61							2	4	6	7	13	5	2	7	8	16	8	7	2	48
340*00	EDS insg. in/aus Boden-/Kellerräumen, Waschküchen	M	1																	1			1
		W	2															1	1				2
		G	3															1	1	1			3
345*00	EDS insg. in/aus Baubuden und Baustellen	M	9										2	2					3	3	1		7
		W	1										1	1									
		G	10										3	3					3	3	1		7
350*00	EDS insg. an/aus Kfz	M	71							2	2		8	10	7	9	16	15	17	10	2	1	61
		W	2										1	1					1				1
		G	73							2	2		9	11	7	9	16	15	18	10	2	1	62
360000	EDS - von/in/aus sonstigen Wasserfahrzeugen	M	3															2	1				3
		W																					
		G	3															2	1				3
365000	EDS - in/aus Segelboot	M	2															1	1				2
		W																					
		G	2															1	1				2
367000	EDS von Bootsmotoren	M	1															1					1
		W																					
		G	1															1					1
368000	EDS von Bootsmotoren, spez. Außenbootsmotoren	M	1															1					1
		W																					
		G	1															1					1
386*00	EDS insg. auf Campingplätzen- und Raststätten	M	1													1	1						1
		W																					
		G	1													1	1						1
390*00	EDS insg. - Taschendiebstahl	M	5												1		1	1	2	1			5
		W	7					1	1	1	1	2		3		1	1		3				4
		G	12					1	1	1	1	2		3	1	1	2	1	5	1			9

Schl.- zahl der Tat	Straftat	S E X U S	Tatver- dächtige insgesamt	Kinder					Jugendliche			Heran- wachsende 18 < 21	Tatver- dächtige unter 21 Sp. 10+13+14	Erwachsene ab 21 Jahre									
				6 8 10 12 bis unter					Kinder unter 14	14 16 bis unter	Jugendl. 14 < 18			21 23 bis unter	Erwachsene 21 < 25	25 30 bis unter	30 40 bis unter	40 50 bis unter	50 60 bis unter	60 und älter	Erwachsene ab 21		
				6	8	10	12	14	Sp. 5 bis 9	16	18			Sp. 11 + 12	23	25	Sp. 16 + 17	30	40	50	60	älter	Sp. 18 bis 23
1	2	3	4	5	6	7	8	9	10	11	12	13	14	15	16	17	18	19	20	21	22	23	24
4****	Diebstahl unter erschwerenden Umständen	M	1.181					5	5	10	31	41	134	180	112	116	228	258	334	119	48	14	1.001
		W	90		1				1	3	6	9	15	25	11	6	17	14	14	13	6	1	65
		G	1.271		1			5	6	13	37	50	149	205	123	122	245	272	348	132	54	15	1.066
4**100	BSD insg. von Kraftwagen	M	250							1	5	6	34	40	15	37	52	60	75	15	6	2	210
		W	5												2		2	1	1			1	5
		G	255							1	5	6	34	40	17	37	54	61	76	15	6	3	215
4**200	BSD insg. von Moped/Krad	M	38								1	1	9	10	3	2	5	10	10	2	1		28
		W																					
		G	38								1	1	9	10	3	2	5	10	10	2	1		28
4**300	BSD insg. von Fahrrad	M	81					1	1	2	4	6	6	13	6	8	14	17	22	10	2	3	68
		W	4												1	1	2	1		1			4
		G	85					1	1	2	4	6	6	13	7	9	16	18	22	11	2	3	72
4**400	BSD insg. von Schusswaffen	M	1																1				1
		W																					
		G	1																1				1
4**500	BSD insg. von unbaren Zahlungsmitteln	M	11										2	2				1	5	2		1	9
		W	3																	1	2		3
		G	14										2	2				1	5	3	2	1	12
4**700	BSD insg. von/aus Automaten	M	9										1	1		2	2		5	1			8
		W																					
		G	9										1	1		2	2		5	1			8
401*00	BSD insg. in/aus Gärten, Gartenanlagen, Gartenkolonien	M	21										1	1	2	1	3	4	7	4	2		20
		W	1																1				1
		G	22										1	1	2	1	3	4	8	4	2		21
402*00	BSD insg. in/aus Bungalow, Gartenlauben	M	29					1	1				3	4	1	1	2	3	12	7	1		25
		W	2												1		1			1			2
		G	31					1	1				3	4	2	1	3	3	12	8	1		27
403*00	BSD insg. in/aus Gärten, Gartenlauben und Gartenanlagen	M	44					1	1				3	4	3	2	5	5	17	10	3		40
		W	3												1		1		1	1			3
		G	47					1	1				3	4	4	2	6	5	18	11	3		43
404*00	BSD insg. in/aus Garagen, Carports	M	33							1		1	6	7	7	3	10	5	6	5			26
		W	1																	1			1
		G	34							1		1	6	7	7	3	10	5	6	6			27
405*00	BSD insg. in/aus Banken, Sparkassen, Postfilialen und -agenturen und dgl.	M	4												1	1	2	1		1			4
		W																					
		G	4												1	1	2	1		1			4
410*00	BSD insg. in/aus Dienst-, Büro-, Fabrikations-, Werkstatt- und Lagerräumen	M	156					1	1	1	5	6	25	32	8	13	21	37	45	17	4		124
		W	4										1	1					2				2
		G	160					1	1	2	5	7	26	34	8	13	21	37	47	17	4		126

Polizeiliche Kriminalstatistik Land Brandenburg
Nichtdeutsche Tatverdächtige nach Alter und Geschlecht
 Berichtsjahr 2012

Schl.- zahl der Tat	Straftat	S E X U S	Tatver- dächtige insgesamt	Kinder					Jugendliche			Heran- wachsende 18 < 21	Tatver- dächtige unter 21 Sp. 10+13+14	Erwachsene ab 21 Jahre									
				6 8 10 12 bis unter					Kinder unter 14	14 16 bis unter				Jugendl. 14 < 18	21 23 bis unter		Erwachsene 21 < 25	25 30 40 50 60 bis unter					Erwachsene ab 21
				6	8	10	12	14	Sp. 5 bis 9	16	18			Sp. 11 + 12	23	25	Sp. 16 + 17	30	40	50	60	und älter	Sp. 18 bis 23
1	2	3	4	5	6	7	8	9	10	11	12	13	14	15	16	17	18	19	20	21	22	23	24
415*00	BSD insg. in/aus Gaststätten, Kantinen, Hotels und Pensionen	M	15										2	2	1		1	5	2	3	2		13
		W																					
		G	15										2	2	1		1	5	2	3	2		13
425*00	BSD insg. in/aus Kiosken, Warenhäusern, Verkaufsräumen	M	161					1	1	5	6	11	24	36	26	15	41	26	39	12	4	3	125
		W	46							1	6	7	10	17	8	2	10	6	6	6	1		29
		G	207					1	1	6	12	18	34	53	34	17	51	32	45	18	5	3	154
426*00	BSD insg. - Ladendiebstahl	M	101					1	1	4	5	9	9	19	21	10	31	12	24	8	4	3	82
		W	42							1	6	7	8	15	8	2	10	6	4	6	1		27
		G	143					1	1	5	11	16	17	34	29	12	41	18	28	14	5	3	109
435*00	BSD insg. - Wohnungseinbruchdiebstahl	M	91							4	4	4	6	10	8	9	17	24	28	9	2	1	81
		W	6										1	1						2	3		5
		G	97							4	4	4	7	11	8	9	17	24	28	11	5	1	86
436*00	BSD insg. - Tageswohnungseinbruch	M	71							4	4	4	4	8	5	8	13	19	22	7	1	1	63
		W	6										1	1						2	3		5
		G	77							4	4	4	5	9	5	8	13	19	22	9	4	1	68
440*00	BSD insg. in/aus Boden-, Kellerräumen, Waschküchen	M	36								2	2	2	4	4	6	10	5	14	2		1	32
		W	3												1	1	2	1					3
		G	39								2	2	2	4	5	7	12	6	14	2		1	35
445*00	BSD insg. in/aus Baubuden und Baustellen	M	36										6	6	6	3	9	4	4	7	5	1	30
		W	1																	1			1
		G	37										6	6	6	3	9	4	4	8	5	1	31
450*00	SDS insg. an/aus Kfz	M	214							3	3	3	22	25	22	13	35	46	69	31	6	2	189
		W	6										1	1		1	2	1			1		5
		G	220							3	3	3	23	26	22	14	36	48	70	31	7	2	194
456000	Schwerer Diebstahl an Fahrrad	M	3										1	1						2			2
		W																					
		G	3										1	1						2			2
460000	Schwerer Diebstahl von/in/aus Wasserfahrzeug	M	11										1	1				1	7	2			10
		W																					
		G	11										1	1				1	7	2			10
464000	Schwerer Diebstahl - in/aus Motorboot	M	2										1	1					1				1
		W																					
		G	2										1	1					1				
467000	Schwerer Diebstahl - von Bootsmotoren	M	11										1	1				1	7	2			10
		W																					
		G	11										1	1				1	7	2			10
468000	Schwerer Diebstahl von Bootsmotoren, spez. Außenbootsmotoren	M	9										1	1				1	5	2			8
		W																					
		G	9										1	1				1	5	2			8

Polizeiliche Kriminalstatistik Land Brandenburg
Nichtdeutsche Tatverdächtige nach Alter und Geschlecht
 Berichtsjahr 2012

Schl.- zahl der Tat	Straftat	S E X U S	Tatver- dächtige insgesamt	Kinder					Jugendliche			Heran- wachsende 18 < 21	Tatver- dächtige unter 21 Sp. 10+13+14	Erwachsene ab 21 Jahre									
				6 8 10 12 bis unter					Kinder unter 14	14 16 bis unter	Jugendl. 14 < 18			21 23 bis unter	Erwachsene 21 < 25	25 30 bis unter	30 40 bis unter	40 50 bis unter	50 60 bis unter	60 und älter	Erwachsene ab 21		
				6	8	10	12	14	Sp. 5 bis 9	16	18			Sp. 11 + 12	23	25	Sp. 16 + 17	30	40	50	60	Sp. 18 bis 23	
1	2	3	4	5	6	7	8	9	10	11	12	13	14	15	16	17	18	19	20	21	22	23	24
486*00	BSD insg. auf Campingplätzen- und Raststätten	M	5										1	1	1		1	3					4
		W																					
		G	5										1	1	1		1	3					4
490*00	BSD insg. - Taschendiebstahl	M	7							1	1		3	4	1		1	2					3
		W	1										1	1									
		G	8							1	1		4	5	1		1	2					3
****00	Diebstahl insgesamt	M	2.438			1	3	16	20	54	84	138	254	412	198	207	405	468	663	305	134	51	2.026
		W	525		2	2	5	13	22	41	27	68	59	149	32	33	65	76	110	65	43	17	376
		G	2.963		2	3	8	29	42	95	111	206	313	561	230	240	470	544	773	370	177	68	2.402
***200	Diebstahl insg. von Moped/Krad einschl. unbefugte Gebrauch	M	41								1	1	9	10	4	2	6	11	11	2	1		31
		W																					
		G	41								1	1	9	10	4	2	6	11	11	2	1		31
***300	Diebstahl insg. von Fahrrad einschl. unbefugter Gebrauch	M	103				2		2	2	7	9	10	21	8	10	18	21	26	11	3	3	82
		W	5												1	1	2	1		2			5
		G	108				2		2	2	7	9	10	21	9	11	20	22	26	13	3	3	87
***400	Diebstahl insg. von Schusswaffen	M	1																1				1
		W																					
		G	1																1				1
***500	Diebstahl insg. von unbaren ZM	M	19										3	3		1	1	2	8	4		1	16
		W	11			1	1		2	1		1	1	4			2	1	2	2			7
		G	30			1	1		2	1		1	4	7		1	1	4	9	6	2	1	23
***700	Diebstahl insg. von/aus Automaten	M	12										1	1	1	2	3	1	5	2			11
		W																					
		G	12										1	1	1	2	3	1	5	2			11
***800	Diebstahl insg. von Antiquitäten, Kunst- und sakralen Gegenständen	M	1																		1		1
		W																					
		G	1																		1		1
*00000	Diebstahl insg. - Sonstiger	M	480			1		2	3	4	12	16	49	68	28	37	65	92	143	67	34	11	412
		W	74		1		2	1	4	8		8	7	19	3	4	7	15	13	15	5		55
		G	554		1	1	2	3	7	12	12	24	56	87	31	41	72	107	156	82	39	11	467
*01*00	Diebstahl insg. in/aus Gärten, Gartenanlagen, Gartenkolonien	M	30								1	1	1	2	2	3	5	6	8	6	2	1	28
		W	1															1					1
		G	31								1	1	1	2	2	3	5	6	9	6	2	1	29
*02*00	Diebstahl insg. in/aus Bungalow, Gartenlauben	M	32				1		1				3	4	1	1	2	3	13	9	1		28
		W	2												1		1			1			2
		G	34				1		1				3	4	2	1	3	3	13	10	1		30
*03*00	Diebstahl insg. in/aus Gärten, Gartenlauben und Gartenanlagen	M	53				1		1		1	1	3	5	3	4	7	7	18	12	3	1	48
		W	3												1		1		1	1			3
		G	56				1		1		1	1	3	5	4	4	8	7	19	13	3	1	51

Polizeiliche Kriminalstatistik Land Brandenburg
Nichtdeutsche Tatverdächtige nach Alter und Geschlecht
 Berichtsjahr 2012

Schl.- zahl der Tat	Straftat	S E X U S	Tatver- dächtige insgesamt	Kinder					Jugendliche			Heran- wachsende 18 < 21	Tatver- dächtige unter 21 Sp. 10+13+14	Erwachsene ab 21 Jahre									
				6 8 10 12 bis unter					Kinder unter 14	14 16 bis unter	Jugendl. 14 < 18			21 23 bis unter	Erwachsene 21 < 25	25 30 40 50 60 bis unter	und älter	Erwachsene ab 21					
				6	8	10	12	14	Sp. 5 bis 9	16	18			Sp. 11 + 12	23	25	Sp. 16 + 17	30	40	50	60	23	Sp. 18 bis 23
1	2	3	4	5	6	7	8	9	10	11	12	13	14	15	16	17	18	19	20	21	22	23	24
*04*00	Diebstahl insg. in/aus Garagen, Carports	M	41							1		1	6	7	7	6	13	5	9	6	1		34
		W	1																	1		1	
		G	42							1	1	1	6	7	7	6	13	5	9	7	1		35
*05*00	Diebstahl insg. in/aus Banken, Sparkassen, Postfilialen und -agenturen u. dgl.	M	6										1	1	1	1	2	2		1			5
		W																					
		G	6										1	1	1	1	2	2		1			5
*10*00	Diebstahl insg. in/aus Dienst-, Büro-, Fabrikations-, Werkstatt- u. Lagerräumen	M	223				1	1	2	2	8	10	30	42	11	22	33	50	57	30	10	1	181
		W	11				1		1	1	1	1	1	3	1		1	1	3	2	1		8
		G	234				2	1	3	3	8	11	31	45	12	22	34	51	60	32	11	1	189
*15*00	Diebstahl insg. in/aus Gaststätten, Kantinen, Hotels und Pensionen	M	35					2	2				4	6	1		1	6	11	8	3		29
		W	2																1	1			2
		G	37					2	2				4	6	1		1	6	12	9	3		31
*25*00	Diebstahl insg. in/aus Kiosken, Warenhäusern, Verkaufsräumen	M	1.129				3	10	13	45	48	93	122	228	98	85	183	191	288	140	69	30	901
		W	403		2	2	2	12	18	33	25	58	44	120	22	26	48	58	83	45	34	15	283
		G	1.532		2	2	5	22	31	78	73	151	166	348	120	111	231	249	371	185	103	45	1.184
*26*00	Diebstahl insg. Ladendiebstahl	M	1.059				3	10	13	44	46	90	107	210	94	77	171	175	271	133	69	30	849
		W	386		2	2	2	10	16	31	25	56	39	111	22	26	48	57	77	44	34	15	275
		G	1.445		2	2	5	20	29	75	71	146	146	321	116	103	219	232	348	177	103	45	1.124
*35*00	Diebstahl insg. in/aus Wohnungen	M	129							2	6	8	11	19	9	10	19	31	39	13	6	2	110
		W	22								1	1	2	3	4		4	1	3	5	5	1	19
		G	151							2	7	9	13	22	13	10	23	32	42	18	11	3	129
*36*00	Tageswohnungseinbruch	M	71								4	4	4	8	5	8	13	19	22	7	1	1	63
		W	6										1	1						2	3		5
		G	77								4	4	5	9	5	8	13	19	22	9	4	1	68
*40*00	Diebstahl insg. in/aus Boden-, Kellerräumen und Waschküchen	M	37								2	2	2	4	4	6	10	5	14	3		1	33
		W	5												1	1	2	2	1				5
		G	42								2	2	2	4	5	7	12	7	15	3		1	38
*45*00	Diebstahl insg. in/aus Baubuden und Baustellen	M	43										6	6	6	3	9	4	7	10	6	1	37
		W	2										1	1						1			1
		G	45										7	7	6	3	9	4	7	11	6	1	38
*50*00	Diebstahl insg. an/aus Kfz	M	269								5	5	30	35	29	21	50	57	81	37	7	2	234
		W	8										2	2		1	1	2	2		1		6
		G	277								5	5	32	37	29	22	51	59	83	37	8	2	240
*56000	Diebstahl insgesamt an Fahrrädern	M	4										1	1					3				3
		W																					
		G	4										1	1					3				3
*60000	Diebstahl insg. von/in/aus sonstigen Wasserfahrzeugen	M	14										1	1				3	8	2			13
		W																					
		G	14										1	1				3	8	2			13

Schl.- zahl der Tat	Straftat	S E X U S	Tatver- dächtige insgesamt	Kinder					Jugendliche			Heran- wachsende 18 < 21	Tatver- dächtige unter 21 Sp. 10+13+14	Erwachsene ab 21 Jahre										
				6 8 10 12 bis unter					Kinder unter 14		14 16 bis unter			Jugendl. 14 < 18	21 23 bis unter	Erwachsene 21 < 25		25 30 40 50 60 bis unter					Erwachsene ab 21	
				6	8	10	12	14	Sp. 5 bis 9	16	18			Sp. 11 + 12	18 < 21	23	25	Sp. 16 + 17	30	40	50	60	und älter	Sp. 18 bis 23
1	2	3	4	5	6	7	8	9	10	11	12	13	14	15	16	17	18	19	20	21	22	23	24	
*64*00	Diebstahl insg. in/aus Motorboot	M	2										1	1					1				1	
		W																						
		G	2										1	1					1				1	
*65*00	Diebstahl insg. in/aus Segelboot	M	2														1	1					2	
		W																						
		G	2														1	1					2	
*67000	Diebstahl insg. von Bootsmotoren	M	12										1	1				2	7	2			11	
		W																						
		G	12										1	1				2	7	2			11	
*68000	Diebstahl insg. von Außenbordmotoren	M	10										1	1				2	5	2			9	
		W																						
		G	10										1	1				2	5	2			9	
*86*00	Diebstahl insg. auf Campingplätzen- und Raststätten	M	6										1	1	1	1	2	3					5	
		W																						
		G	6										1	1	1	1	2	3					5	
*90*00	Diebstahl insg. Taschendiebstahl	M	12								1	1	3	4	2		2	3	2	1			8	
		W	8				1	1	1	1	2	1	4		1	1		3				4		
		G	20				1	1	1	2	3	4	8	2	1	3	3	5	1			12		
500000	Vermögens- und Fälschungsdelikte	M	2.193			1	3	4	8	13	47	60	157	225	135	147	282	341	645	426	211	63	1.968	
		W	446				1	2	3	9	12	21	44	68	28	26	54	71	122	65	49	17	378	
		G	2.639			1	4	6	11	22	59	81	201	293	163	173	336	412	767	491	260	80	2.346	
510000	Betrug davon:	M	1.480			1	1	4	6	5	24	29	108	143	88	96	184	226	438	293	147	49	1.337	
		W	317				1	2	3	4	4	8	30	41	20	18	38	49	84	49	42	14	276	
		G	1.797			1	2	6	9	9	28	37	138	184	108	114	222	275	522	342	189	63	1.613	
511000	Waren- und Warenkreditbetrug	M	522					2	2	1	3	4	22	28	28	34	62	69	174	99	69	21	494	
		W	80							1	2	3	6	9	6	2	8	13	24	12	10	4	71	
		G	602					2	2	2	5	7	28	37	34	36	70	82	198	111	79	25	565	
511100	Betrügerisches Erlangen von Kfz	M	9																4	3	2		9	
		W	1																	1			1	
		G	10																4	4	2		10	
511200	Sonstiger Warenkreditbetrug	M	417					1	1	1	3	4	17	22	23	29	52	59	129	78	60	17	395	
		W	54								2	2	2	4	5	1	6	7	18	7	8	4	50	
		G	471					1	1	1	5	6	19	26	28	30	58	66	147	85	68	21	445	
511201	Tankbetrug	M	229							1	2	3	6	9	10	17	27	29	72	43	39	10	220	
		W	17															1	4	5	5	2	17	
		G	246							1	2	3	6	9	10	17	27	30	76	48	44	12	237	
511300	Warenbetrug	M	96					1	1				5	6	5	5	10	10	41	18	7	4	90	
		W	26							1			4	5	1	2	3	6	6	4	2		21	
		G	122					1	1	1			9	11	6	7	13	16	47	22	9	4	111	

Schl.- zahl der Tat	Straftat	S E X U S	Tatver- dächtige insgesamt	Kinder					Jugendliche			Heran- wachsende 18 < 21	Tatver- dächtige unter 21 Sp. 10+13+14	Erwachsene ab 21 Jahre									
				6 8 10 12 bis unter					Kinder unter 14	14 16 bis unter	Jugendl. 14 < 18			21 23 bis unter	Erwachsene 21 < 25	25 30 bis unter	30 40 bis unter	40 50 bis unter	50 60 und älter	Erwachsene ab 21			
				6	8	10	12	14	Sp. 5 bis 9	16	18			Sp. 11 + 12	23	25	Sp. 16 + 17	30	40	50	60	23	Sp. 18 bis 23
1	2	3	4	5	6	7	8	9	10	11	12	13	14	15	16	17	18	19	20	21	22	23	24
512000	Grundstücks- und Baubetrug	M	11										1	1		1	1	2		5		2	10
		W	1																	1			1
		G	12										1	1	1	1	2			6		2	11
513000	Beteiligungs- und Kapitalanlagebetrug davon:	M	1															1					1
		W	2															1	1				2
		G	3															2	1				3
513200	Anlagebetrug	M	1															1					1
		W																					
		G	1															1					1
513400	Beteiligungsbetrug	M																					
		W	1																	1			1
		G	1																	1			1
513500	Kautionsbetrug	M																					
		W	1															1					1
		G	1															1					1
514000	Geldkreditbetrug	M	20												1	1	3	5	4	6	1		20
		W	9									1	1	1	1	2		3	2		1		8
		G	29									1	1	1	2	3	3	8	6	6	2		28
514100	Kreditbetrug § 265b StGB	M	2																1		1		2
		W																					
		G	2																1		1		2
514200	Subventionsbetrug	M	3																1	1	1		3
		W																					
		G	3																1	1	1		3
514300	Kreditbetrug § 263 StGB	M	10												1	1	2	1	2	3	1		10
		W	5												1	1		2	1		1		5
		G	15												2	2	2	3	3	3	2		15
514400	Wechselbetrug	M	5															1	2	1	1		5
		W	4									1	1	1	1			1	1				3
		G	9									1	1	1	1	1	3	2	1				8
515000	Erschleichen von Leistungen	M	452				2	2	2	14	16	60	78	37	27	64	83	123	72	28	4	374	
		W	74				1	1	2	2	4	12	17	8	4	12	12	14	8	9	2	57	
		G	526				3	3	4	16	20	72	95	45	31	76	95	137	80	37	6	431	
516000	Betrug m. rechtsw. erl. unbarer ZM	M	72			1	1	1	3		2	2	6	11	2	10	12	11	23	8	5	2	61
		W	25						1				1	2	1	1	2	11	6	1	3		23
		G	97			1	2	1	4		2	2	7	13	3	11	14	22	29	9	8	2	84
516200	Betrug m. rechtsw. erl. Debitkarten ohne PIN (Lastschriftverfahren)	M	19										2	2		3	3	1	7	4	2		17
		W	2															1			1		2
		G	21										2	2		3	3	2	7	4	3		19

Schl.- zahl der Tat	Straftat	S E X U S	Tatver- dächtige insgesamt	Kinder					Jugendliche			Heran- wachsende 18 < 21	Tatver- dächtige unter 21 Sp. 10+13+14	Erwachsene ab 21 Jahre									
				6 8 10 12 bis unter					Kinder unter 14	14 16 bis unter	Jugendl. 14 < 18			21 23 bis unter	Erwachsene 21 < 25	25 30 bis unter	30 40 bis unter	40 50 bis unter	50 60 bis unter	60 und älter	Erwachsene ab 21		
				6	8	10	12	14	Sp. 5 bis 9	16	18			Sp. 11 + 12	23	25	Sp. 16 + 17	30	40	50	60	Sp. 18 bis 23	
1	2	3	4	5	6	7	8	9	10	11	12	13	14	15	16	17	18	19	20	21	22	23	24
516300	Betrug m. rechtsw. erl. Debitkarten mit PIN	M	13										2	2	1	1	2	2	5			2	11
		W	7				1	1				1	2	1		1	3			1		5	
		G	20				1	1				3	4	2	1	3	5	5		1	2	16	
516400	Betrug m. rechtsw. erlangter Kreditkarten	M	9			1	1	2		1	1	2	5					3	1			4	
		W	2														2					2	
		G	11			1	1	2		1	1	2	5					2	3	1			6
516500	Betrug m. rechtsw. erl. Daten von Zahlungskarten	M	28					1	1		1	1		2	1	6	7	5	9	3	2		26
		W	13													1	1	5	5	1	1		13
		G	41					1	1		1	1		2	1	7	8	10	14	4	3		39
516900	Betrug m. rechtsw. erl. sonstiger unbarer ZM	M	7															3	2	1	1		7
		W	1																1			1	
		G	8															3	3	1	1		8
517000	Sonstiger Betrug	M	460					1	1	2	7	9	22	32	26	26	52	65	132	119	41	19	428
		W	142					1	1	2		2	13	16	5	12	17	15	39	28	20	7	126
		G	602					2	2	4	7	11	35	48	31	38	69	80	171	147	61	26	554
517100	Leistungsbetrug	M	27													1	1	5	11	7	1	2	27
		W																					
		G	27													1	1	5	11	7	1	2	27
517200	Leistungskreditbetrug	M	29							1		1	1	2	2	1	3	2	13	7	2		27
		W	9													1	1	2	4		2		9
		G	38						1		1	1	2	2	2	4	4	17	7	4			36
517300	Arbeitsvermittlungsbetrug	M	1																1				1
		W																					
		G	1																1				1
517400	Betrug z.N.v. Versich. und Versich.missbrauch	M	8												1	1	2	1	2	1	1	1	8
		W	1																	1			1
		G	9												1	1	2	1	2	2	1	1	9
517500	Computerbetrug	M	28							1	1		1	2	2	2	4	3	8	10	1		26
		W	6										1	1					2	2	1		5
		G	34						1	1		2	3	2	2	4	3	10	12	2			31
520000	Veruntreuungen davon:	M	30												1		1	2	6	11	10		30
		W	15										1	1	1	1	2	2	8	1	1		14
		G	45										1	1	2	1	3	4	14	12	11		44
521000	Untreue darunter:	M	5																	3	2		5
		W	7										1	1		1	2	2	1			6	
		G	12										1	1		1	2	2	4	2			11
522000	Vorenthalten und Veruntreuen von Arbeitsentgelt	M	25												1		1	2	6	8	8		25
		W	8												1		1		6		1		8
		G	33												2		2	2	12	8	9		33

Polizeiliche Kriminalstatistik Land Brandenburg
Nichtdeutsche Tatverdächtige nach Alter und Geschlecht
 Berichtsjahr 2012

Schl.- zahl der Tat	Straftat	S E X U S	Tatver- dächtige insgesamt	Kinder					Jugendliche			Heran- wachsende 18 < 21	Tatver- dächtige unter 21 Sp. 10+13+14	Erwachsene ab 21 Jahre									
				6 8 10 12 bis unter					Kinder unter 14	14 16 bis unter	Jugendl. 14 < 18			21 23 bis unter	Erwachsene 21 < 25	25 30 bis unter	30 40 bis unter	40 50 bis unter	50 60 bis unter	60 und älter	Erwachsene ab 21		
				6	8	10	12	14	Sp. 5 bis 9	16	18			Sp. 11 + 12	23	25	Sp. 16 + 17	30	40	50	60	Sp. 18 bis 23	
1	2	3	4	5	6	7	8	9	10	11	12	13	14	15	16	17	18	19	20	21	22	23	24
530000	Unterschlagung	M	120				2		2				2	4	5	10	15	18	38	31	10	4	116
		W	21										1	1				2	7	6	3	2	20
		G	141				2		2				3	5	5	10	15	20	45	37	13	6	136
531000	Unterschlagung von Kfz	M	40												2	4	6	9	10	9	5	1	40
		W	7															1	3	3			7
		G	47												2	4	6	10	13	12	5	1	47
540000	Urkundenfälschung darunter:	M	566							8	23	31	51	82	40	46	86	102	161	86	41	8	484
		W	96							5	8	13	12	25	7	7	14	16	23	11	5	2	71
		G	662							13	31	44	63	107	47	53	100	118	184	97	46	10	555
541000	Fälschung technischer Aufzeichnungen	M	41													2	2	5	12	15	7		41
		W																					
		G	41												2	2	2	5	12	15	7		41
543000	Fälschung beweisbarer Daten, Täuschung im Rechtsverkehr bei Datenverarbeitung	M	5										1	1				1	1	1	1		4
		W	1																	1			1
		G	6										1	1				1	1	2	1		5
550000	Geld- und Wertzeichenfälschung	M	39										1	1	4	2	6	2	11	12	5	2	38
		W	3													1	1	1	1				3
		G	42										1	1	4	3	7	3	12	12	5	2	41
551000	Geld- und Wertzeichenfälschung einschl. Vorbereitungshandlungen	M	7																3	3	1		7
		W	1															1					1
		G	8															1	3	3	1		8
552000	Inverkehrbringen von Falschgeld §§ 146 Abs. 1 Nr. 3, 147 StGB	M	24												3		3	1	5	9	4	2	24
		W	2													1	1		1				2
		G	26												3	1	4	1	6	9	4	2	26
553000	Fälsch. v. Zahlungskarten mit/ohne Garantiefunktion, Schecks u. Wechseln davon	M	8										1	1	1	2	3	1	3				7
		W																					
		G	8										1	1	1	2	3	1	3				7
553100	Gebr. falscher Zahlungsk. mit oder ohne Garantiefunktion, Schecks und Wechsel	M	8										1	1	1	2	3	1	3				7
		W																					
		G	8										1	1	1	2	3	1	3				7
560000	Insolvenzstraftaten	M	14															2	3	6	3		14
		W	3															1	1	1			3
		G	17															3	4	7	3		17
561000	Bankrott	M	12															2	3	6	1		12
		W	1															1					1
		G	13															3	3	6	1		13
563000	Verletzung der Buchführungspflicht	M	5																1	1	3		5
		W	2																1	1			2
		G	7															2	2	3			7

Polizeiliche Kriminalstatistik Land Brandenburg
Nichtdeutsche Tatverdächtige nach Alter und Geschlecht
 Berichtsjahr 2012

Schl.- zahl der Tat	Straftat	S E X U S	Tatver- dächtige insgesamt	Kinder					Jugendliche			Heran- wachsende 18 < 21	Tatver- dächtige unter 21 Sp. 10+13+14	Erwachsene ab 21 Jahre									
				6 8 10 12 bis unter					Kinder unter 14	14 16 bis unter	Jugendl. 14 < 18			21 23 bis unter	Erwachsene 21 < 25	25 30 40 50 60 bis unter	60 und älter	Erwachsene ab 21					
				6	8	10	12	14	Sp. 5 bis 9	16	18			Sp. 11 + 12	23	25	Sp. 16 + 17	30	40	50	60	Sp. 18 bis 23	
1	2	3	4	5	6	7	8	9	10	11	12	13	14	15	16	17	18	19	20	21	22	23	24
600000	Sonstige Straftatbestände (StGB)	M	1.162			1	4	10	15	24	27	51	96	162	70	74	144	164	364	196	100	32	1.000
		W	166					2	2	5	4	9	10	21	9	6	15	23	49	34	21	3	145
		G	1.328			1	4	12	17	29	31	60	106	183	79	80	159	187	413	230	121	35	1.145
610000	Erpressung	M	15									1	1	1	2	1	3		5	3	2		13
		W																					
		G	15									1	1	1	2	1	3		5	3	2		13
620000	Widerstand gg. die Staatsgewalt und ST gg. die öff. Ordnung	M	255				1	2	3	8	9	17	19	39	15	8	23	41	81	40	22	9	216
		W	46							3	2	5	3	8	2	3	5	7	12	6	8		38
		G	301				1	2	3	11	11	22	22	47	17	11	28	48	93	46	30	9	254
621000	Widerstand gg. die Staatsgewalt	M	60							1	2	3	4	7	5	2	7	13	19	9	4	1	53
		W	6					1	1					1				1	1	2	1		5
		G	66					1	1	1	2	3	4	8	5	2	7	14	20	11	5	1	58
622000	Hausfriedensbruch	M	156				1	1	2	5	5	10	12	24	10	2	12	19	51	28	17	5	132
		W	30							2	1	3	2	5	1	3	4	4	8	3	6		25
		G	186				1	1	2	7	6	13	14	29	11	5	16	23	59	31	23	5	157
622100	Hausfriedensbruch gemäß § 123 StGB	M	156				1	1	2	5	5	10	12	24	10	2	12	19	51	28	17	5	132
		W	30							2	1	3	2	5	1	3	4	4	8	3	6		25
		G	186				1	1	2	7	6	13	14	29	11	5	16	23	59	31	23	5	157
623000	Landfriedensbruch	M	4								1	1	1	2					2				2
		W	1																1				1
		G	5								1	1	1	2					3				3
624000	Vortäuschen einer Straftat darunter:	M	18					1	1	1		1		2		2	2	3	6	3	1	1	16
		W	4									1		1				2	1				3
		G	22					1	1	1	1	2		3		2	2	5	7	3	1	1	19
624200	Vortäuschen eines Diebstahls	M	4															1	1	1		1	4
		W																					
		G	4															1	1	1		1	4
627000	Volksverhetzung	M	3										1	1								2	2
		W																					
		G	3										1	1								2	2
630000	Begünstigung, Strafvereitelung, Hehlerei u. Geldwäsche	M	369						2	1	3	34	37	32	37	69	67	124	45	25	2	332	
		W	18								2	2	1	3	3	3	3	2	5	4	1	15	
		G	387						2	3	5	35	40	35	37	72	69	129	49	26	2	347	
631000	Hehlerei von Kfz	M	218						1		1	21	22	21	23	44	40	74	28	10		196	
		W	3											2		2		1				3	
		G	221						1		1	21	22	23	23	46	40	75	28	10		199	
631100	Gewerbsmäßige Hehlerei von Kfz	M	23										1	1		2	2	5	8	4	3	22	
		W																					
		G	23										1	1		2	2	5	8	4	3	22	

Polizeiliche Kriminalstatistik Land Brandenburg
Nichtdeutsche Tatverdächtige nach Alter und Geschlecht
 Berichtsjahr 2012

Schl.- zahl der Tat	Straftat	S E X U S	Tatver- dächtige insgesamt	Kinder					Jugendliche			Heran- wachsende 18 < 21	Tatver- dächtige unter 21 Sp. 10+13+14	Erwachsene ab 21 Jahre									
				6 8 10 12 bis unter					Kinder unter 14	14 16 bis unter	Jugendl. 14 < 18			21 23 bis unter	Erwachsene 21 < 25	25 30 bis unter	30 40 bis unter	40 50 bis unter	50 60 und älter	Erwachsene ab 21			
				6	8	10	12	14	Sp. 5 bis 9	16	18			Sp. 11 + 12	23	25	Sp. 16 + 17	30	40	50	60	Sp. 18 bis 23	
1	2	3	4	5	6	7	8	9	10	11	12	13	14	15	16	17	18	19	20	21	22	23	24
631200	Bandenhehlerei von Kfz	M	16												1	3	4	4	7	1			16
		W																					
		G	16												1	3	4	4	7	1			16
631300	Gewerbsmäßige Bandenhehlerei von Kfz	M	3																	1	2		3
		W																					
		G	3																	1	2		3
632000	Sonstige Hehlerei	M	146							1	1	2	13	15	10	13	23	27	48	16	15	2	131
		W	9								2	2	1	3				1	2	2	1		6
		G	155							1	3	4	14	18	10	13	23	28	50	18	16	2	137
632100	Gewerbsmäßige Hehlerei	M	18										2	2	1		1	6	5	1	2	1	16
		W	2																	1	1		2
		G	20										2	2	1		1	6	5	2	3	1	18
632200	Bandenhehlerei	M	4										1	1					1	2			3
		W																					
		G	4										1	1					1	2			3
632300	Gewerbsmäßige Bandenhehlerei	M	4															2	2				4
		W																					
		G	4															2	2				4
633000	Geldwäsche, Verschleierung unrechtmäßig erl. Vermögenswerte	M	7													1	1	2	3	1			7
		W	5												1		1	1	1	2			5
		G	12												1	1	2	3	4	3			12
640000	Brandstiftung und Herbeiführen einer Brandgefahr darunter:	M	28							2		2	3	5	4	2	6	2	4	3	5	3	23
		W	3										1	1					1			1	2
		G	31							2		2	4	6	4	2	6	2	5	3	5	4	25
641000	(Vorsätzliche) Brandstiftung und Herbeiführen einer Brandgefahr	M	10							1		1	2	3	3	2	5		1	1			7
		W	3										1	1					1			1	2
		G	13							1		1	3	4	3	2	5		2	1		1	9
650000	Wettbewerbs-, Korruptions- und Amtsdelikte	M	8										1	1					1	4	1	1	7
		W	3												1		1		1				3
		G	11										1	1	1		1		2	4	2	1	10
651000	Vorteilsannahme, Bestechlichkeit	M	1										1	1									
		W	1																1				1
		G	2										1	1					1				1
651200	Bestechlichkeit § 332 StGB	M	1																				
		W	1																1				1
		G	2										1	1					1				1
652000	Vorteilsgewährung, Bestechung	M	1																	1			1
		W	2												1		1				1		2
		G	3												1		1			1	1		3

Polizeiliche Kriminalstatistik Land Brandenburg
Nichtdeutsche Tatverdächtige nach Alter und Geschlecht
 Berichtsjahr 2012

Schl.- zahl der Tat	Straftat	S E X U S	Tatver- dächtige insgesamt	Kinder					Jugendliche			Heran- wachsende 18 < 21	Tatver- dächtige unter 21 Sp. 10+13+14	Erwachsene ab 21 Jahre									
				6 8 10 12 bis unter					Kinder unter 14	14 16 bis unter	Jugendl. 14 < 18			21 23 bis unter	Erwachsene 21 < 25	25 30 bis unter	30 40 bis unter	40 50 bis unter	50 60 und älter	Erwachsene ab 21			
				6	8	10	12	14	Sp. 5 bis 9	16	18			Sp. 11 + 12	23	25	Sp. 16 + 17	30	40	50	60	Sp. 18 bis 23	
1	2	3	4	5	6	7	8	9	10	11	12	13	14	15	16	17	18	19	20	21	22	23	24
652100	Vorteilsgewährung	M																					
		W	1																				1
		G	1																				1
652200	Bestechung	M	1																				1
		W	1												1								1
		G	2												1								2
655000	Sonstige Straftaten im Amt	M	1																1				1
		W																					
		G	1																1				1
657000	Bestechlichkeit und Bestechung im geschäftlichen Verkehr	M	1																				1
		W																					
		G	1																				1
657100	Bestechlichkeit und Bestechung gemäß § 299 StGB	M	1																				1
		W																					
		G	1																				1
660000	Strafbarer Eigennutz	M	19										1	1				4	4	7	2	1	18
		W	1																			1	1
		G	20										1	1				4	4	7	3	1	19
662000	Wilderei	M	18										1	1				4	4	6	2	1	17
		W																					
		G	18										1	1				4	4	6	2	1	17
662001	Fischwilderei	M	16										1	1				4	4	5	1	1	15
		W																					
		G	16										1	1				4	4	5	1	1	15
662100	Jagdwilderei	M	2																		1	1	2
		W																					
		G	2																		1	1	2
670000	Alle sonstigen ST gemäß StGB - ohne Verkehrsdelikte	M	528			1	4	8	13	13	19	32	46	91	22	27	49	65	158	103	46	16	437
		W	100					3	3	2		2	5	10	3	3	6	15	30	24	13	2	90
		G	628			1	4	11	16	15	19	34	51	101	25	30	55	80	188	127	59	18	527
671000	Verletzung der Unterhaltspflicht	M	26													1	1		14	10	1		26
		W																					
		G	26													1	1		14	10	1		26
672000	Verletzung der Fürsorge- oder Erziehungspflicht	M	5																2	3			5
		W	7																3	4			7
		G	12																3	6	3		
673000	Beleidigung	M	163				1	1	2	3	10	13	10	25	6	9	15	18	50	35	15	5	138
		W	55					2	2	1		1	3	6	1	2	3	5	20	12	8	1	49
		G	218				1	3	4	4	10	14	13	31	7	11	18	23	70	47	23	6	187

Polizeiliche Kriminalstatistik Land Brandenburg
Nichtdeutsche Tatverdächtige nach Alter und Geschlecht
 Berichtsjahr 2012

Schl.- zahl der Tat	Straftat	S E X U S	Tatver- dächtige insgesamt	Kinder					Jugendliche			Heran- wachsende 18 < 21	Tatver- dächtige unter 21 Sp. 10+13+14	Erwachsene ab 21 Jahre									
				6 8 10 12 bis unter					Kinder unter 14	14 16 bis unter	Jugendl. 14 < 18			21 23 bis unter	Erwachsene 21 < 25	25 30 40 50 60 bis unter	und 60 älter	Erwachsene ab 21					
				6	8	10	12	14	Sp. 5 bis 9	16	18			Sp. 11 + 12	23	25	Sp. 16 + 17	30	40	50	60	23	Sp. 18 bis 23
1	2	3	4	5	6	7	8	9	10	11	12	13	14	15	16	17	18	19	20	21	22	23	24
673100	Beleidigung auf sex. Grundlage	M	20				1		1	1	4	5		6		1	1		8	3	2		14
		W																					
		G	20				1		1	1	4	5		6		1	1		8	3	2		14
674000	Sachbeschädigung	M	216			1	3	6	10	9	8	17	23	50	13	13	26	37	52	34	15	2	166
		W	25					1	1	1		1	2	4	1		1	3	6	6	5		21
		G	241			1	3	7	11	10	8	18	25	54	14	13	27	40	58	40	20	2	187
674100	Sachbeschädigung an Kfz	M	35				1		1	1	2	3	2	6	6	2	8	6	4	8	2	1	29
		W	6															1	3	2			6
		G	41				1		1	1	2	3	2	6	6	2	8	7	7	10	2	1	35
674200	Datenveränderung, Computersabotage	M	4										1	1	1		1		1	1			3
		W	1												1		1						1
		G	5										1	1	2		2		1	1			4
674300	Sonstige Sachb. auf Straßen, Wegen oder Plätzen	M	22					1	1	4	1	5		6	2		2	4	8	1	1		16
		W																					
		G	22					1	1	4	1	5		6	2		2	4	8	1	1		16
674500	Zerstörung wichtiger Arbeitsmittel	M	2																1	1			2
		W																					
		G	2																1	1			2
676000	Straftaten gg. die Umwelt	M	24										1	1				2	5	7	6	3	23
		W																					
		G	24										1	1				2	5	7	6	3	23
676100	Gewässerverunreinigung	M	2																		1	1	2
		W																					
		G	2																			1	1
676400	Unerlaubter Umgang mit gefährlichen Abfällen	M	5																	1	2	2	5
		W																					
		G	5																	1	2	2	5
676500	Unerlaubtes Betreiben von Anlagen	M	2										1	1							1		1
		W																					
		G	2										1	1							1		1
676800	Abfallein- / -aus- und -durchfuhr gemäß § 326 Abs. 2 StGB	M	12															1	4	5	2		12
		W																					
		G	12															1	4	5	2		12
678000	Ausspähen von Daten	M	20										1	1	2	1	3	1	7	5	3		19
		W	3												1		1	1	1			3	
		G	23										1	1	3	1	4	2	8	5	3		22
700000	Strafrechtliche Nebengesetze	M	2.011	39	7	8	5	9	68	37	64	101	140	309	147	147	294	426	576	257	106	43	1.702
		W	645	35	4	3	6	5	53	15	16	31	45	129	37	50	87	108	142	81	55	43	516
		G	2.656	74	11	11	11	14	121	52	80	132	185	438	184	197	381	534	718	338	161	86	2.218

Polizeiliche Kriminalstatistik Land Brandenburg
Nichtdeutsche Tatverdächtige nach Alter und Geschlecht
 Berichtsjahr 2012

Schl.- zahl der Tat	Straftat	S E X U S	Tatver- dächtige insgesamt	Kinder					Jugendliche			Heran- wachsende 18 < 21	Tatver- dächtige unter 21 Sp. 10+13+14	Erwachsene ab 21 Jahre									
				6 8 10 12 bis unter					Kinder unter 14	14 16 bis unter				Jugendl. 14 < 18	21 23 bis unter	Erwachsene 21 < 25	25 30 40 50 60 bis unter					Erwachsene ab 21	
				6	8	10	12	14	Sp. 5 bis 9	16	18			Sp. 11 + 12	16	17	18	19	20	21	22	23	Sp. 18 bis 23
1	2	3	4	5	6	7	8	9	10	11	12	13	14	15	16	17	18	19	20	21	22	23	24
710000	ST gg. strafrechtl. Nebengesetze auf dem Wirtschaftssektor	M	106							1	2	3	7	10	9	7	16	10	24	26	15	5	96
		W	17										2	2		1	1	2	5	5	1	1	15
		G	123							1	2	3	9	12	9	8	17	12	29	31	16	6	111
712000	Straftaten nach AktG, GenG, GmbHG, HGB, RechnungslegungsG, UmwandlungsG, InsO	M	43													1	1	3	8	17	12	2	43
		W	8															1	3	2	1	1	8
		G	51													1	1	4	11	19	13	3	51
712200	Insolvenzverschleppung § 15a InsO	M	43													1	1	3	8	17	12	2	43
		W	8															1	3	2	1	1	8
		G	51													1	1	4	11	19	13	3	51
713000	Delikte i.Z.m. Schwarzarbeitsbekämpfungs- und Arbeitnehmerüberlassungsgesetz	M	1																	1			1
		W																					
		G	1																	1			1
715000	ST i.Z.m. Urheberrechtsbestimmungen	M	8												1	2	3		2	3			8
		W	3																1	2			3
		G	11												1	2	3		3	5			11
716000	ST i.Z.m. Lebensmitteln (z.B. Lebensmittel- und Futtermittelgesetzbuch)	M	8															3	1	2	1	1	8
		W																					
		G	8															3	1	2	1	1	8
716100	ST nach dem Lebensmittel- und Bedarfsgg.ständegesetz	M	3															1			1	1	3
		W																					
		G	3															1			1	1	3
716200	ST nach dem Arzneimittelgesetz	M	5															2	1	2			5
		W																					
		G	5															2	1	2			5
719000	Sonst. ST (Nebengesetze) a. d. Wirtschaftssektor (z.B. RennwG)	M	46							1	2	3	7	10	8	4	12	4	13	3	2	2	36
		W	6										2	2		1	1	1	1	1			4
		G	52							1	2	3	9	12	8	5	13	5	14	4	2	2	40
720000	ST gg. sonstige strafrechtliche Nebengesetze - ohne Verkehrsdelikte-	M	1.745	39	7	8	5	9	68	36	56	92	121	281	115	129	244	380	508	212	83	37	1.464
		W	613	35	4	3	6	5	53	15	14	29	42	124	35	48	83	106	132	74	52	42	489
		G	2.358	74	11	11	11	14	121	51	70	121	163	405	150	177	327	486	640	286	135	79	1.953
722000	ST gg. § 27 Abs. 1 des Jugendschutzgesetzes	M	1																1				1
		W																					
		G	1																1				1
725000	ST gg. das Aufenthalts-, das Asylverf.- und das Freizügigkeitsgesetz/EU	M	1.558	39	7	8	5	8	67	28	51	79	108	254	99	120	219	349	457	183	68	28	1.304
		W	571	35	4	3	6	5	53	15	13	28	36	117	30	42	72	97	127	70	47	41	454
		G	2.129	74	11	11	11	13	120	43	64	107	144	371	129	162	291	446	584	253	115	69	1.758
725100	Unerlaubte Einreise gem. § 95 Abs. 1 Nr. 3 und Abs. 2 Nr. 1a Aufenthaltsgesetz	M	775	39	7	8	5	8	67	17	25	42	48	157	47	58	105	179	217	82	29	6	618
		W	290	35	4	3	6	3	51	12	12	24	16	91	16	24	40	45	57	38	12	7	199
		G	1.065	74	11	11	11	11	118	29	37	66	64	248	63	82	145	224	274	120	41	13	817

Polizeiliche Kriminalstatistik Land Brandenburg
Nichtdeutsche Tatverdächtige nach Alter und Geschlecht
 Berichtsjahr 2012

Schl.- zahl der Tat	Straftat	S E X U S	Tatver- dächtige insgesamt	Kinder					Jugendliche			Heran- wachsende 18 < 21	Tatver- dächtige unter 21 Sp. 10+13+14	Erwachsene ab 21 Jahre									
				6 8 10 12 bis unter					Kinder unter 14	14 16 bis unter	Jugendl. 14 < 18			21 23 bis unter	Erwachsene 21 < 25	25 30 bis unter	30 40 bis unter	40 50 bis unter	50 60 und älter	Erwachsene ab 21			
				6	8	10	12	14	Sp. 5 bis 9	16	18			Sp. 11 + 12	23	25	Sp. 16 + 17	30	40	50	60	Sp. 18 bis 23	
1	2	3	4	5	6	7	8	9	10	11	12	13	14	15	16	17	18	19	20	21	22	23	24
725200	Einschleusen von Ausländern gemäß § 96 Aufenthaltsgesetz	M	130										2	2	3	6	9	20	51	36	11	1	128
		W	23												1		1	3	10	5	2	2	23
		G	153										2	2	3	7	10	23	61	41	13	3	151
725300	Erschleichen eines Aufenthaltstitels gemäß § 95 Abs. 2 Nr. 2 Aufenthaltsgesetz	M	36											2	3	5	12	11	6	1	1	36	
		W	17										4	4	3		3	5	2		1	2	13
		G	53										4	4	5	3	8	17	13	6	2	3	49
725400	Einschleusen mit Todesfolge; gewerbs- und bandenm. Einschl. v. Ausländern	M	12														5	4	3			12	
		W	2																1	1			2
		G	14															5	5	4			14
725500	ST gg. §§ 84, 85 Asylverfahrensgesetz	M	46							2	2		7	9	4	6	10	8	13	6			37
		W	3															3					3
		G	49							2	2		7	9	4	6	10	11	13	6			40
725700	Unerl. Aufenthalt gem. § 95 Abs. 1 Nr. 1, 2 und Abs. 2 Nr. 1b Aufenthaltsgesetz	M	459	3	1				4	6	24	30	39	73	35	37	72	107	124	40	22	21	386
		W	242	2			4	6	3	3	6	16	28	11	17	28	41	53	29	32	31	214	
		G	701	5	1		4	10	9	27	36	55	101	46	54	100	148	177	69	54	52	600	
725800	Einreise oder Aufenthalt trotz Versagung des Freizügigkeitsrechts	M	26												1		1	4	12	7	2		26
		W																					
		G	26												1		1	4	12	7	2		26
725900	Sonstige Verstöße gg. das Aufenthaltsgesetz	M	143							5	2	7	18	25	17	17	34	25	46	10	3		118
		W	14										1	1	1	1	2	4	7				13
		G	157							5	2	7	19	26	18	18	36	29	53	10	3		131
726000	ST gg. das Sprengstoff-, das Waffen- und das KriegswaffenkontrollG	M	148					1	1	8	4	12	10	23	12	9	21	26	39	20	14	5	125
		W	34										6	6	4	6	10	8	3	2	4	1	28
		G	182					1	1	8	4	12	16	29	16	15	31	34	42	22	18	6	153
726100	ST gg. das Sprengstoffgesetz	M	6							2	1	3		3	1		1	1	1				3
		W																					
		G	6							2	1	3		3	1		1	1	1				3
726200	ST gg. das Waffengesetz	M	141					1	1	6	3	9	10	20	10	9	19	25	38	20	14	5	121
		W	33										6	6	4	6	10	7	3	2	4	1	27
		G	174					1	1	6	3	9	16	26	14	15	29	32	41	22	18	6	148
726300	ST gg. das Kriegswaffenkontrollgesetz	M	1												1		1						1
		W	1															1					1
		G	2												1		1	1					2
728000	ST gg. das Bundes- (oder Landes-) Datenschutzgesetz	M	1																		1		1
		W	1																		1		1
		G	2																		1		2
730000	Rauschgiftdelikte -BtMG-	M	194							2	8	10	20	30	26	14	40	42	53	21	7	1	164
		W	18								2	2	2	4	2	1	3	1	4	4	2		14
		G	212							2	10	12	22	34	28	15	43	43	57	25	9	1	178

Schl.- zahl der Tat	Straftat	S E X U S	Tatver- dächtige insgesamt	Kinder					Jugendliche			Heran- wachsende 18 < 21	Tatver- dächtige unter 21 Sp. 10+13+14	Erwachsene ab 21 Jahre									
				6 8 10 12 bis unter					Kinder unter 14	14 16 bis unter	Jugendl. 14 < 18			21 23 bis unter	Erwachsene 21 < 25	25 30 bis unter	30 40 bis unter	40 50 bis unter	50 60 bis unter	60 und älter	Erwachsene ab 21		
				6	8	10	12	14	Sp. 5 bis 9	16	18			Sp. 11 + 12	23	25	Sp. 16 + 17	30	40	50	60	Sp. 18 bis 23	
1	2	3	4	5	6	7	8	9	10	11	12	13	14	15	16	17	18	19	20	21	22	23	24
731000	Allg. Verstöße gemäß § 29 BtMG (soweit nicht unter 7340 pp. zu erfassen)	M	155							1	6	7	16	23	20	13	33	37	42	18	2		132
		W	12								2	2	2	4	2	1	3		3	2			8
		G	167							1	8	9	18	27	22	14	36	37	45	20	2		140
731100	Allg. Verstoß (§ 29 BtMG) - mit Heroin	M	14												1	1	2	3	7	1	1		14
		W	1																1				1
		G	15												1	1	2	3	8	1	1		15
731200	Allgemeiner Verstoß (§ 29 BtMG) - mit Kokain einschl. Crack	M	13													2	2	4	4	3			13
		W																					
		G	13													2	2	4	4	3			13
731400	Allg. Verstoß - mit Amphet./Methamphet in Pulver- o. flüss. Form	M	30								1	1	2	3	5	1	6	9	9	3			27
		W	2												1		1		1				2
		G	32							1	1		2	3	6	1	7	9	10	3			29
731500	Allg. Verstoß - mit Amphet./Methamphet (Ecstasy)	M	3																1	2			3
		W																					
		G	3																1	2			3
731800	Allg. Verstoß (§ 29 BtMG) - mit Cannabis und Zubereitungen	M	79							1	5	6	13	19	11	6	17	17	18	7	1		60
		W	8								2	2	2	4	1	1	2			2			4
		G	87							1	7	8	15	23	12	7	19	17	18	9	1		64
731900	Allg. Verstoß (§ 29 BtMG) - mit sonst. Btm	M	18										1	1	3	3	6	5	4	2			17
		W	1																1				1
		G	19										1	1	3	3	6	5	5	2			18
732000	Illegaler Handel/Schmuggel mit/von Rauschgiften gemäß § 29 BtMG	M	13							1	2	3	1	4	1		1	4	3	1			9
		W	1																		1		1
		G	14							1	2	3	1	4	1		1	4	3	1	1		10
732100	Illegaler Handel mit und Schmuggel (§ 29 BtMG) - mit/von Heroin	M	1																1				1
		W																					
		G	1																1				1
732200	Illegaler Handel mit und Schmuggel (§ 29 BtMG) - mit/von Kokain einschl. Crack	M	1																1				1
		W																					
		G	1																1				1
732800	III. Handel mit und Schmuggel (§ 29 BtMG) - mit/von Cannabis und Zubereitungen	M	9							1	2	3		3	1		1	3	1	1			6
		W	1																		1		1
		G	10							1	2	3		3	1		1	3	1	1	1		7
732900	III. Handel mit und Schmuggel (§ 29 BtMG) - mit/von sonstigen Btm	M	2										1	1				1					1
		W																					
		G	2										1	1				1					1
733000	III. Einfuhr von Btm gem. § 30 Abs. 1 Nr. 4 BtMG (in nicht ger. Menge)	M	14												2		2	2	6	2	2		14
		W	2																	1	1		2
		G	16												2		2	2	6	3	3		16

Polizeiliche Kriminalstatistik Land Brandenburg
Nichtdeutsche Tatverdächtige nach Alter und Geschlecht
 Berichtsjahr 2012

Schl.- zahl der Tat	Straftat	S E X U S	Tatver- dächtige insgesamt	Kinder					Jugendliche			Heran- wachsende 18 < 21	Tatver- dächtige unter 21 Sp. 10+13+14	Erwachsene ab 21 Jahre										
				6 8 10 12 bis unter					Kinder unter 14	14 16 bis unter	Jugendl. 14 < 18			21 23 bis unter	Erwachsene 21 < 25	25 30 bis unter	30 40 bis unter	40 50 bis unter	50 60 und älter	Erwachsene ab 21				
				6	8	10	12	14	Sp. 5 bis 9	16	18			Sp. 11 + 12	23	25	Sp. 16 + 17	30	40	50	60	Sp. 18 bis 23		
1	2	3	4	5	6	7	8	9	10	11	12	13	14	15	16	17	18	19	20	21	22	23	24	
733200	III. Einfuhr in nicht ger. Menge - von Kokain einschl. Crack	M	2																1		1		2	
		W																						
		G	2																1		1		2	
733400	III. Einf. in n. ger. Menge - v. Amphet./Methamphetin Pulver- o. flüss. Form	M	12												2		2	2	5	2	1		12	
		W	2																	1	1		2	
		G	14												2		2	2	5	3	2		14	
734000	Sonstige Verstöße gg. das BtMG	M	14										3	3	3	1	4	1	2		3	1	11	
		W	3															1	1	1			3	
		G	17										3	3	3	1	4	2	3	1	3	1	14	
734100	Illegaler Anbau von Betäubungsmitteln	M	4										1	1								2	1	3
		W	1																	1			1	
		G	5										1	1						1	2	1	4	
734200	Betäubungsmittelanbau, -herstellung und -handel als Mitglied einer Bande	M	1																1				1	
		W	1																1				1	
		G	2																2				2	
734500	Abgabe, Verabr. o. Überl. v. Btm an Minderjährige	M	2												2		2						2	
		W																						
		G	2												2		2						2	
734800	III.(r) Handel, Herstellung, Abgabe und Besitz in nicht ger. Menge von Btm	M	7										2	2	1	1	2	1	1		1		5	
		W	1															1					1	
		G	8										2	2	1	1	2	2	1		1		6	
740000	ST gg. strafr. Nebengesetze auf dem Umweltsektor (neben Schlüssel 7160)	M	5															1		3	1		5	
		W	1																1				1	
		G	6															1	1	3	1		6	
743000	ST nach dem Bundesnaturschutz-, Tierschutz-, Bundesjagd- und PflanzenschutzG	M	3															1		1	1		3	
		W	1																1				1	
		G	4															1	1	1	1		4	
890000	ST insgesamt, o. Verst. g. Aufenth.-, Asylverf.- u. FreizügigkeitsG/EU	M	6.385			3	14	35	52	111	190	301	540	893	443	471	914	1.062	1.813	1.040	491	172	5.492	
		W	1.278		2	2	5	20	29	54	48	102	123	254	75	70	145	186	331	191	129	42	1.024	
		G	7.663		2	5	19	55	81	165	238	403	663	1.147	518	541	1.059	1.248	2.144	1.231	620	214	6.516	
891000	Rauschgiftkriminalität darunter:	M	194							2	8	10	20	30	26	14	40	42	53	21	7	1	164	
		W	18								2	2	2	4	2	1	3	1	4	4	2		14	
		G	212							2	10	12	22	34	28	15	43	43	57	25	9	1	178	
892000	Gewaltkriminalität	M	401				2	7	9	17	43	60	51	120	32	29	61	66	80	57	12	5	281	
		W	43							3		3	5	8	2		2	5	10	10	7	1	35	
		G	444				2	7	9	20	43	63	56	128	34	29	63	71	90	67	19	6	316	
893000	Wirtschaftskriminalität und zwar:	M	124										1	1	8	6	14	11	27	44	19	8	123	
		W	33										1	1	2	1	3	6	13	6	3	1	32	
		G	157										2	2	10	7	17	17	40	50	22	9	155	

Schl.- zahl der Tat	Straftat	S E X U S	Tatver- dächtige insgesamt	Kinder					Jugendliche			Heran- wachsende 18 < 21	Tatver- dächtige unter 21 Sp. 10+13+14	Erwachsene ab 21 Jahre									
				6 8 10 12 bis unter					Kinder unter 14	14 16 bis unter	Jugendl. 14 < 18			21 23 bis unter	Erwachsene 21 < 25	25 30 bis unter	30 40 bis unter	40 50 bis unter	50 60 und älter	Erwachsene ab 21			
				6	8	10	12	14	Sp. 5 bis 9	16	18			Sp. 11 + 12	23	25	Sp. 16 + 17	30	40	50	60	23	Sp. 18 bis 23
1	2	3	4	5	6	7	8	9	10	11	12	13	14	15	16	17	18	19	20	21	22	23	24
893100	Wikri bei Betrug	M	44										1	1	2	4	6	6	8	17	6		43
		W	8											1	1	3	3	1					8
		G	52										1	1	2	5	7	9	11	18	6		51
893200	Wikri - Insolvenzstraftaten gemäß StGB und Nebenstrafrecht	M	45												1	1	3	9	18	12	2		45
		W	10														2	3	3	1	1		10
		G	55												1	1	5	12	21	13	3		55
893300	Wikri - im Anlage- und Finanzierungsbereich pp.	M	6														1	1	2	2		6	
		W	2														1	1				2	
		G	8														2	2	2	2		8	
893400	Wikri - Wettbewerbsdelikte	M	10											1	1	2		2	4	1	1		10
		W	2															1	1				2
		G	12											1	1	2		3	5	1	1		12
893500	Wikri - i.Z.m. Arbeitsverhältnissen	M	24											1		1	2	5	8	8		24	
		W	8											1		1		6		1		8	
		G	32											2		2	2	11	8	9		32	
893600	Wikri - Betrug und Untreue i.Z.m. Beteiligungen und Kapitalanlagen	M	1														1					1	
		W	1															1				1	
		G	2														1	1				2	
894000	KFZ-Kriminalität	M	806				1		1	3	12	15	88	104	71	90	161	169	237	97	32	6	702
		W	30										2	2	4	1	5	4	11	6	1	1	28
		G	836				1		1	3	12	15	90	106	75	91	166	173	248	103	33	7	730
895000	Menschenhandel	M	1														1					1	
		W																					
		G	1														1					1	
896000	ST gegen Bestimmungen zum Schutze der Jugend	M	1															1				1	
		W																					
		G	1															1				1	
897000	Computerkriminalität	M	68								1	1	4	5	6	3	9	9	20	18	5	2	63
		W	18				1		1				2	3	3		3	4	3	3	2		15
		G	86				1		1		1	1	6	8	9	3	12	13	23	21	7	2	78
898000	Umweltkriminalität	M	55										2	2				10	10	18	10	5	53
		W	1															1				1	
		G	56										2	2				10	11	18	10	5	54
898100	Umweltstraftaten gemäß 29. Abschnitt des StGB	M	24										1	1				2	5	7	6	3	23
		W																					
		G	24										1	1				2	5	7	6	3	23
898200	Sonstige Straftaten nach dem StGB mit Umweltrelevanz	M	18										1	1				4	4	6	2	1	17
		W																					
		G	18										1	1				4	4	6	2	1	17

Polizeiliche Kriminalstatistik Land Brandenburg
Nichtdeutsche Tatverdächtige nach Alter und Geschlecht
 Berichtsjahr 2012

Schl.- zahl der Tat	Straftat	S E X U S	Tatver- dächtige insgesamt	Kinder					Jugendliche			Heran- wachsende 18 < 21	Tatver- dächtige unter 21 Sp. 10+13+14	Erwachsene ab 21 Jahre									
				6 8 10 12 bis unter					Kinder unter 14	14 16 bis unter	Jugendl. 14 < 18			21 23 bis unter	Erwachsene 21 < 25	25 30 bis unter	30 40 bis unter	40 50 bis unter	50 60 und älter	Erwachsene ab 21			
				6	8	10	12	14	Sp. 5 bis 9	16	18			Sp. 11 + 12	23	25	Sp. 16 + 17	30	40	50	60	älter	Sp. 18 bis 23
1	2	3	4	5	6	7	8	9	10	11	12	13	14	15	16	17	18	19	20	21	22	23	24
898300	Umweltstraftaten gemäß strafrechtlichen Nebengesetzen	M	13															4	1	5	2	1	13
		W	1																1				1
		G	14															4	2	5	2	1	14
899000	Straßenkriminalität	M	827				3	8	11	15	42	57	101	169	75	80	155	161	219	85	28	10	658
		W	34					1	1	2	1	3	3	7	3	3	6	4	11	4	1	1	27
		G	861					3	9	12	17	43	60	104	176	78	83	161	165	230	89	29	11
899100	Straßenraub	M	41							1	8	9	11	20	5	1	6	4	5	4	1	1	21
		W	1												1		1						1
		G	42							1	8	9	11	20	6	1	7	4	5	4	1	1	22
899200	Straßendiebstahl	M	620					2	2	3	18	21	76	99	55	67	122	138	176	62	16	7	521
		W	24					1	1	1	1	2	3	6	2	3	5	2	7	2	1	1	18
		G	644					3	3	4	19	23	79	105	57	70	127	140	183	64	17	8	539
899500	Sachbeschädigung durch Graffiti insgesamt	M	10					3	3	2	2	4	2	9					1				1
		W																					
		G	10					3	3	2	2	4	2	9					1				1

Tabelle 91

- Aufgliederung der Opfer nach Alter und Geschlecht -

In der Tabelle 91 werden Angaben über die Opfer bei den im Straftatenkatalog mit "O" gekennzeichneten Straftaten(-gruppen) für vollendete Taten, für versuchte Taten und insgesamt ausgedruckt.

Die Opfer werden nach männlich und weiblich getrennt in fünf Altersgruppen aufgliedert.

Soweit bei einem Tabellenausdruck für Schlüsselzahlen keine Werte auszuwerfen sind, wird diese Zeile unterdrückt.

Schl.- zahl der Tat	Straftat		Opfer			davon:													
			insgesamt	männlich	weiblich	Kinder				Jugendliche		Heranwachsende		Erwachsene					
						bis unter 6		6 bis unter 14		14 bis unter 18		18 bis unter 21		21 bis unter 60		60 und älter			
						männlich	weiblich	männlich	weiblich	männlich	weiblich	männlich	weiblich	männlich	weiblich	männlich	weiblich		
1	2	3	4	5	6	7	8	9	10	11	12	13	14	15	16	17	18		
-----	Straftaten insgesamt		voll	23.892	13.596	10.296	141	160	1.034	816	1.044	994	855	702	9.601	6.910	921	714	
			vers	1.221	747	474	7	2	36	57	48	34	39	35	552	299	65	47	
			insg	25.113	14.343	10.770	148	162	1.070	873	1.092	1.028	894	737	10.153	7.209	986	761	
000000	ST gg. das Leben		voll	45	18	27	2	2		2				1	9	8	7	14	
			vers	38	22	16		1	2		1			2	17	12	2	1	
			insg	83	40	43	2	3	2	2	1			3	26	20	9	15	
010000	Mord darunter:		voll	6		6										2		2	
			vers	14	10	4			2		1			1	6	3	1		
			insg	20	10	10			2	2	1			1	6	5	1	2	
011000	Mord i.Z.m. Raubdelikten		voll																
			vers	1	1												1		
			insg	1	1													1	
020000	Totschlag und Tötung auf Verlangen		voll	5	2	3	1	2							1	1			
			vers	24	12	12		1						1	11	9	1	1	
			insg	29	14	15	1	3						1	12	10	1	1	
030000	Fahrlässige Tötung - nicht i.V.m. Verkehrsunfall		voll	34	16	18	1							1	8	5	7	12	
			vers																
			insg	34	16	18	1							1	8	5	7	12	
100000	ST gg. die sex. Selbstbestimmung		voll	1.165	212	953	26	62	102	300	38	187	5	55	40	324	1	25	
			vers	89	8	81	1		5	27	1	16		8	1	30			
			insg	1.254	220	1.034	27	62	107	327	39	203	5	63	41	354	1	25	
110000	unter Gewaltanw. o. Ausnutzen e. Abhängigkeitsverh.		voll	362	33	329				1	9	85	3	34	21	202		7	
			vers	49	1	48						11		8	1	29			
			insg	411	34	377				1	9	96	3	42	22	231		7	
111000	Vergewaltigung und sex. Nötigung		voll	223	17	206				1	3	40	2	19	12	144		2	
			vers	23		23						4		3		16			
			insg	246	17	229				1	3	44	2	22	12	160		2	
111100	Vergewalt./sex. Nötigung überfallartig (Einzeltäter)		voll	10	1	9						1		1	1	6		1	
			vers	5		5										5			
			insg	15	1	14							1		1	11		1	
111200	Vergewalt./sex. Nötigung überfallartig (durch Gruppen)		voll	4		4						1				3			
			vers	1		1						1							
			insg	5		5							2				3		
111300	Vergewalt./sex. Nötigung durch Gruppen		voll	13		13						6			1		6		
			vers	1		1						1							
			insg	14		14							7				1		6

Schl.- zahl der Tat	Straftat		Opfer			davon:											
			insgesamt	männlich	weiblich	Kinder				Jugendliche		Heranwachsende		Erwachsene			
						bis unter 6		6 bis unter 14		14 bis unter 18		18 bis unter 21		21 bis unter 60		60 und älter	
						männlich	weiblich	männlich	weiblich	männlich	weiblich	männlich	weiblich	männlich	weiblich	männlich	weiblich
1	2	3	4	5	6	7	8	9	10	11	12	13	14	15	16	17	18
111400	Sonstige Straftaten gemäß § 177 Abs. 2 Nr. 1, Abs. 3 und 4 StGB	voll	195	16	179				1	3	32	2	17	11	129		
		vers	16		16						2	3		11			
		insg	211	16	195				1	3	34	2	20	11	140		
111500	Vergewaltigung/sex. Nötigung mit Todesfolge	voll	1		1												1
		vers															
		insg	1		1												
112000	Sonstige sex. Nötigung	voll	109	12	97					3	26	1	11	8	55		5
		vers	24	1	23						5		5	1	13		
		insg	133	13	120					3	31	1	16	9	68		5
113000	Sex. Missbr. v. Schutzbef. pp., u. Ausnutzung e. Amtsst. o.e. Vertrauensverh.	voll	30	4	26					3	19		4	1	3		
		vers	2		2						2						
		insg	32	4	28					3	21		4	1	3		
130000	Sexueller Missbrauch	voll	786	177	609	26	62	100	294	29	101	2	20	19	114	1	18
		vers	40	7	33	1		5	27	1	5				1		
		insg	826	184	642	27	62	105	321	30	106	2	20	19	115	1	18
131000	Sex. Missbr. von Kindern	voll	480	126	354	26	62	100	292								
		vers	33	6	27	1		5	27								
		insg	513	132	381	27	62	105	319								
131100	Sexuelle Handlungen gemäß § 176 Abs. 1 und 2 StGB	voll	233	53	180	15	33	38	147								
		vers	21	5	16	1		4	16								
		insg	254	58	196	16	33	42	163								
131200	Exhibitionistische/sex. Handlungen vor Kindern	voll	62	18	44	2	4	16	40								
		vers	2		2				2								
		insg	64	18	46	2	4	16	42								
131300	sex. Handlungen gemäß § 176 Abs. 4 Nr. 2 StGB	voll	18	12	6	1	1	11	5								
		vers	3	1	2			1	2								
		insg	21	13	8	1	1	12	7								
131400	Einwirken auf Kinder	voll	39	13	26	1		12	26								
		vers															
		insg	39	13	26	1		12	26								
131500	Vollzug des Beischlafs mit einem Kind oder Vornahme einer ähnl. sex. Handlung	voll	86	19	67	4	20	15	47								
		vers	4		4				4								
		insg	90	19	71	4	20	15	51								
131600	Schw. sex. Missbr. von Kindern zur Herst. u. Verbr. pornogr. Schriften	voll	12	1	11			2	1	9							
		vers	1		1				1								
		insg	13	1	12			2	1	10							

Schl.- zahl der Tat	Straftat		Opfer			davon:												
			insgesamt	männlich	weiblich	Kinder				Jugendliche		Heranwachsende		Erwachsene				
						bis unter 6		6 bis unter 14		14 bis unter 18		18 bis unter 21		21 bis unter 60		60 und älter		
						männlich	weiblich	männlich	weiblich	männlich	weiblich	männlich	weiblich	männlich	weiblich	männlich	weiblich	
1	2	3	4	5	6	7	8	9	10	11	12	13	14	15	16	17	18	
131700	Sonstiger schwerer sex. Missbr. von Kindern	voll	27	7	20													
		vers	2		2													
		insg	29	7	22	2	2	5	20									
132000	Exhibitionistische Handlungen und Erregung öffentlichen Ärgernisses	voll	185	26	159					8	36	1	12	16	97	1	14	
		vers																
		insg	185	26	159					8	36	1	12	16	97	1	14	
133000	Sex. Missbr. von Jugendlichen	voll	73	21	52					21	52							
		vers	6	1	5					1	5							
		insg	79	22	57					22	57							
134000	Sex. Missbr. Widerstandsunfähiger	voll	48	4	44				2		13	1	8	3	17		4	
		vers	1		1									1				
		insg	49	4	45				2		13	1	8	3	18		4	
140000	Ausnutzen sex. Neigung	voll	17	2	15			2	5		1		1		8			
		vers																
		insg	17	2	15			2	5		1		1		8			
141000	Förderung sex. Handl. Minderj. oder Ausbeuten von Prostituierten	voll	14	2	12			2	5		1		1		5			
		vers																
		insg	14	2	12			2	5		1		1		5			
141100	Förderung sex.r Handlungen Minderjähriger	voll	8	2	6			2	5		1							
		vers																
		insg	8	2	6			2	5		1							
141200	Ausbeuten von Prostituierten	voll	6		6								1		5			
		vers																
		insg	6		6									1		5		
142000	Zuhälterei	voll	3		3										3			
		vers																
		insg	3		3										3			
200000	Rohheitsdelikte und ST gg. die persönliche Freiheit	voll	21.801	12.589	9.212	112	96	931	514	1.006	807	845	645	8.790	6.478	905	672	
		vers	1.094	717	377	6	1	29	30	46	18	39	25	534	257	63	46	
		insg	22.895	13.306	9.589	118	97	960	544	1.052	825	884	670	9.324	6.735	968	718	
210000	Raub, räuberische Erpressung und räuberischer Angriff auf Kraftfahrer	voll	937	630	307			36	5	76	13	60	17	429	208	29	64	
		vers	214	144	70			8	2	15	2	19	2	92	38	10	26	
		insg	1.151	774	377			44	7	91	15	79	19	521	246	39	90	
211000	Raub, räub. Erpressung auf Geldinstitute, Postfilialen und -agenturen	voll	15	1	14										14	1		
		vers	3	1	2									1	2			
		insg	18	2	16									1	16	1		

Schl.- zahl der Tat	Straftat		Opfer			davon:												
			insgesamt	männlich	weiblich	Kinder				Jugendliche		Heranwachsende		Erwachsene				
						bis unter 6		6 bis unter 14		14 bis unter 18		18 bis unter 21		21 bis unter 60		60 und älter		
						männlich	weiblich	männlich	weiblich	männlich	weiblich	männlich	weiblich	männlich	weiblich	männlich	weiblich	
1	2	3	4	5	6	7	8	9	10	11	12	13	14	15	16	17	18	
211100	Raubüberfälle auf Geldinstitute (Banken/Sparkassen)	voll	7		7											7		
		vers	1		1											1		
		insg	8		8											8		
211200	Raub auf Postfilialen und -agenturen	voll	8	1	7											7	1	
		vers	2	1	1										1	1		
		insg	10	2	8										1	8	1	
212000	Raubüberfälle auf sonstige Zahlstellen und Geschäfte	voll	59	20	39							3		14	36	3	3	
		vers	21	8	13							1		7	13			
		insg	80	28	52							4		21	49	3	3	
212100	Raubüberfälle auf Spielhallen	voll	11	4	7							1		3	7			
		vers	1		1									1				
		insg	12	4	8							1		3	8			
212200	Raubüberfälle auf Tankstellen	voll	12	6	6							1		4	5	1	1	
		vers	1	1										1				
		insg	13	7	6							1		5	5	1	1	
213000	Raubüberfälle auf Geld- und Werttransporte	voll	1	1										1				
		vers																
		insg	1	1										1				
213100	Raubüberfälle auf Geld- und Kassenboten	voll	1	1										1				
		vers																
		insg	1	1										1				
214000	Räuberischer Angriff auf Kraftfahrer	voll	2	2										2				
		vers	2	1	1									1	1			
		insg	4	3	1									3	1			
216000	Handtaschenraub	voll	89	7	82					1	2		4	4	27	2	49	
		vers	27	2	25									2	8		17	
		insg	116	9	107					1	2		4	6	35	2	66	
217000	Sonstige Raubüberfälle auf Straßen, Wegen oder Plätzen	voll	362	316	46			30	3	60	6	40	6	176	27	10	4	
		vers	82	70	12			6	1	12	2	12	1	36	5	4	3	
		insg	444	386	58			36	4	72	8	52	7	212	32	14	7	
219000	Raubüberfälle in Wohnungen	voll	126	100	26					6		10	4	79	18	5	4	
		vers	17	13	4							1		8	3	4	1	
		insg	143	113	30					6		11	4	87	21	9	5	
220000	Körperverletzung davon:	voll	13.019	7.995	5.024	99	79	741	372	757	546	631	387	5.294	3.287	473	353	
		vers	729	500	229	3	1	13	13	27	10	17	16	392	175	48	14	
		insg	13.748	8.495	5.253	102	80	754	385	784	556	648	403	5.686	3.462	521	367	

Schl.- zahl der Tat	Straftat		Opfer			davon:												
			insgesamt	männlich	weiblich	Kinder				Jugendliche		Heranwachsende		Erwachsene				
						bis unter 6		6 bis unter 14		14 bis unter 18		18 bis unter 21		21 bis unter 60		60 und älter		
						männlich	weiblich	männlich	weiblich	männlich	weiblich	männlich	weiblich	männlich	weiblich	männlich	weiblich	
1	2	3	4	5	6	7	8	9	10	11	12	13	14	15	16	17	18	
221000	Körperverletzung mit Todesfolge	voll	1	1											1			
		vers																
		insg	1	1												1		
222000	Gefährliche und schwere Körperverletzung darunter:	voll	2.986	2.270	716	4		163	62	207	105	204	66	1.610	438	82	45	
		vers	434	311	123	2		8	8	19	9	11	11	243	88	28	7	
		insg	3.420	2.581	839	6		171	70	226	114	215	77	1.853	526	110	52	
222100	Gefährliche und schwere Körperverletzung auf Straßen, Wegen oder Plätzen	voll	1.198	1.016	182			74	24	105	45	112	19	703	85	22	9	
		vers	163	126	37			4	3	7	4	5	6	101	23	9	1	
		insg	1.361	1.142	219			78	27	112	49	117	25	804	108	31	10	
223000	Misshandlung von Schutzbefohlenen darunter:	voll	233	125	108	42	23	63	55	17	18	2	1	1	4		7	
		vers																
		insg	233	125	108	42	23	63	55	17	18	2	1	1	4		7	
223100	Misshandlung von Kindern	voll	183	105	78	42	23	63	55									
		vers																
		insg	183	105	78	42	23	63	55									
224000	(Vorsätzliche leichte) Körperverletzung	voll	9.031	5.223	3.808	33	32	478	211	517	402	413	308	3.464	2.643	318	212	
		vers	295	189	106	1	1	5	5	8	1	6	5	149	87	20	7	
		insg	9.326	5.412	3.914	34	33	483	216	525	403	419	313	3.613	2.730	338	219	
225000	Fahrlässige Körperverletzung	voll	768	376	392	20	24	37	44	16	21	12	12	218	202	73	89	
		vers																
		insg	768	376	392	20	24	37	44	16	21	12	12	218	202	73	89	
230000	ST gg. die persönliche Freiheit davon:	voll	7.845	3.964	3.881	13	17	154	137	173	248	154	241	3.067	2.983	403	255	
		vers	151	73	78	3		8	15	4	6	3	7	50	44	5	6	
		insg	7.996	4.037	3.959	16	17	162	152	177	254	157	248	3.117	3.027	408	261	
231000	Menschenraub, Entziehung Minderjähriger, Kinderhandel davon:	voll	118	46	72	7	5	9	7		5		4	30	49		2	
		vers	10	5	5	3		1	1					1	4			
		insg	128	51	77	10	5	10	8		5		4	31	53		2	
231200	Entziehung Minderjähriger	voll	118	46	72	7	5	9	7		5		4	30	49		2	
		vers	10	5	5	3		1	1					1	4			
		insg	128	51	77	10	5	10	8		5		4	31	53		2	
232000	Freiheitsber., Nötigung, Bedrohung, Zwangsheirat, Nachstellung (Stalking) davon:	voll	7.719	3.914	3.805	6	12	144	130	173	243	154	235	3.034	2.932	403	253	
		vers	141	68	73			7	14	4	6	3	7	49	40	5	6	
		insg	7.860	3.982	3.878	6	12	151	144	177	249	157	242	3.083	2.972	408	259	
232100	Freiheitsberaubung	voll	155	53	102		2	7	8	4	11	2	10	38	67	2	4	
		vers	19	8	11			6	7				2	2	2			
		insg	174	61	113		2	13	15	4	11	2	12	40	69	2	4	

Schl.- zahl der Tat	Straftat		Opfer			davon:											
			insgesamt	männlich	weiblich	Kinder				Jugendliche		Heranwachsende		Erwachsene			
						bis unter 6		6 bis unter 14		14 bis unter 18		18 bis unter 21		21 bis unter 60		60 und älter	
						männlich	weiblich	männlich	weiblich	männlich	weiblich	männlich	weiblich	männlich	weiblich	männlich	weiblich
1	2	3	4	5	6	7	8	9	10	11	12	13	14	15	16	17	18
232200	Nötigung	voll	2.893	1.774	1.119	3	5	56	51	65	64	61	60	1.388	849	201	90
		vers	121	60	61			1	7	4	5	3	5	47	38	5	6
		insg	3.014	1.834	1.180	3	5	57	58	69	69	64	65	1.435	887	206	96
232300	Bedrohung	voll	3.486	1.854	1.632	3	4	76	58	99	125	86	119	1.430	1.208	160	118
		vers															
		insg	3.486	1.854	1.632	3	4	76	58	99	125	86	119	1.430	1.208	160	118
232400	Nachstellung	voll	1.185	233	952		1	5	13	5	43	5	46	178	808	40	41
		vers															
		insg	1.185	233	952		1	5	13	5	43	5	46	178	808	40	41
233000	Erpress. Menschenraub darunter:	voll	7	4	3			1					1	3	2		
		vers															
		insg	7	4	3			1					1	3	2		
236000	Menschenhandel z. Z. der sex. Ausbeutung davon:	voll	1		1								1				
		vers															
		insg	1		1								1				
236500	Menschenhandel zum Zweck der sex. Ausbeutung § 232 Abs. 4 StGB	voll	1		1								1				
		vers															
		insg	1		1								1				
600000	Sonstige Straftatbestände (StGB)	voll	881	777	104	1		1				5	1	762	100	8	3
		vers															
		insg	881	777	104	1		1					5	1	762	100	8
620000	Widerstand gg. die Staatsgewalt und ST gg. die öff. Ordnung	voll	806	718	88							3		712	87	3	1
		vers															
		insg	806	718	88								3		712	87	3
621000	Widerstand gg. die Staatsgewalt	voll	806	718	88							3		712	87	3	1
		vers															
		insg	806	718	88								3		712	87	3
640000	Brandstiftung und Herbeiführen einer Brandgefahr darunter:	voll	3		3										3		
		vers															
		insg	3		3										3		
641000	(Vorsätzliche) Brandstiftung und Herbeiführen einer Brandgefahr	voll	3		3										3		
		vers															
		insg	3		3										3		
650000	Wettbewerbs-, Korruptions- und Amtsdelikte	voll	72	59	13	1		1				2	1	50	10	5	2
		vers															
		insg	72	59	13	1		1					2	1	50	10	5

Schl.- zahl der Tat	Straftat		Opfer			davon:													
			insgesamt	männlich	weiblich	Kinder				Jugendliche		Heranwachsende		Erwachsene					
						bis unter 6		6 bis unter 14		14 bis unter 18		18 bis unter 21		21 bis unter 60		60 und älter			
						männlich	weiblich	männlich	weiblich	männlich	weiblich	männlich	weiblich	männlich	weiblich	männlich	weiblich		
1	2	3	4	5	6	7	8	9	10	11	12	13	14	15	16	17	18		
655000	Sonstige Straftaten im Amt	voll	72	59	13	1		1					2	1	50	10	5	2	
		vers																	
		insg	72	59	13	1		1					2	1	50	10	5	2	
655100	Körperverletzung im Amt	voll	72	59	13	1		1					2	1	50	10	5	2	
		vers																	
		insg	72	59	13	1		1					2	1	50	10	5	2	
890000	ST insgesamt, o. Verst. g. Aufenth.-, Asylverf.- u. FreizügigkeitsG/EU	voll	23.892	13.596	10.296	141	160	1.034	816	1.044	994	855	702	9.601	6.910	921	714		
		vers	1.221	747	474	7	2	36	57	48	34	39	35	552	299	65	47		
		insg	25.113	14.343	10.770	148	162	1.070	873	1.092	1.028	894	737	10.153	7.209	986	761		
892000	Gewaltkriminalität	voll	4.165	2.924	1.241	5	2	200	70	286	158	266	103	2.056	795	111	113		
		vers	709	477	232	2	1	18	10	35	15	30	18	352	154	40	34		
		insg	4.874	3.401	1.473	7	3	218	80	321	173	296	121	2.408	949	151	147		
895000	Menschenhandel	voll	1		1							1							
		vers																	
		insg	1		1								1						
899000	Straßenkriminalität	voll	1.851	1.369	482			104	27	174	91	153	42	903	245	35	77		
		vers	280	199	81			10	4	19	7	17	7	140	42	13	21		
		insg	2.131	1.568	563			114	31	193	98	170	49	1.043	287	48	98		
899100	Straßenraub	voll	454	326	128			30	3	61	8	40	10	183	54	12	53		
		vers	111	73	38			6	1	12	2	12	1	39	14	4	20		
		insg	565	399	166			36	4	73	10	52	11	222	68	16	73		

Tabelle 92

- Opfer-Tatverdächtigen-Beziehung -

Tabelle 92 gliedert die Opfer bei den im Straftatenkatalog mit "O" gekennzeichneten Straftaten(-gruppen) für vollendete Taten, für versuchte Taten und insgesamt nach ihrer Beziehung zu den Tatverdächtigen (vom Opfer aus gesehen) nach männlichen und weiblichen Opfern gesondert.

Vorrang hat stets die engste Beziehung.

Soweit bei einem Tabellenausdruck für Schlüsselzahlen keine Werte auszuwerfen sind, wird diese Zeile unterdrückt.

Schl.- zahl der Tat	Straftat		Opfer			davon:											
			insgesamt	männlich	weiblich	Beziehung des Opfers zum Tatverdächtigen											
						Verwandtschaft einschl. Partner nichtehelicher Lebensgemeinschaften		Bekanntschaft		Landsmann		flüchtige Vorbeziehung		keine Vorbeziehung		ungeklärt	
						männlich	weiblich	männlich	weiblich	männlich	weiblich	männlich	weiblich	männlich	weiblich	männlich	weiblich
1	2	3	4	5	6	7	8	9	10	11	12	13	14	15	16	17	18
-----	Straftaten insgesamt	voll	23.892	13.596	10.296	1.123	3.464	2.929	2.311	53	22	2.217	1.330	5.314	2.258	1.960	911
		vers	1.221	747	474	60	112	137	88	3		119	56	321	155	107	63
		insg	25.113	14.343	10.770	1.183	3.576	3.066	2.399	56	22	2.336	1.386	5.635	2.413	2.067	974
000000	ST gg. das Leben	voll	45	18	27	2	8	3				2	3	8	13	3	3
		vers	38	22	16	1	8	8	1			4	4	6	3	3	
		insg	83	40	43	3	16	11	1			6	7	14	16	6	3
010000	Mord darunter:	voll	6		6		4										2
		vers	14	10	4	1	1	2				3		3	3	1	
		insg	20	10	10	1	5	2				3		3	3	1	2
011000	Mord i.Z.m. Raubdelikten	voll															
		vers	1	1										1			
		insg	1	1										1			
020000	Totschlag und Tötung auf Verlangen	voll	5	2	3	1	3	1									
		vers	24	12	12		7	6	1			1	4	3		2	
		insg	29	14	15	1	10	7	1			1	4	3		2	
030000	Fahrlässige Tötung - nicht i.V.m. Verkehrsunfall -	voll	34	16	18	1	1	2				2	3	8	13	3	1
		vers															
		insg	34	16	18	1	1	2				2	3	8	13	3	1
100000	ST gg. die sex. Selbstbestimmung	voll	1.165	212	953	39	205	69	287	1		33	134	52	250	18	77
		vers	89	8	81		13	3	18			1	14	4	26		10
		insg	1.254	220	1.034	39	218	72	305	1		34	148	56	276	18	87
110000	unter Gewaltanw. o. Ausnutzen e. Abhängigkeitsverh.	voll	362	33	329	5	92	15	114	1		5	56	5	46	2	21
		vers	49	1	48		8	1	13				11		11		5
		insg	411	34	377	5	100	16	127	1		5	67	5	57	2	26
111000	Vergewaltigung und sex. Nötigung	voll	223	17	206	2	61	8	74			2	35	4	22	1	14
		vers	23		23		2		5				8		5		3
		insg	246	17	229	2	63	8	79			2	43	4	27	1	17
111100	Vergewalt./sex. Nötigung überfallartig (Einzeltäter)	voll	10	1	9		1	1	1	1			3		4		
		vers	5		5				1				3				1
		insg	15	1	14		1	1	2				6		4		1
111200	Vergewalt./sex. Nötigung überfallartig (durch Gruppen)	voll	4		4		1								2		1
		vers	1		1				1								
		insg	5		5		1		1						2		1
111300	Vergewalt./sex. Nötigung durch Gruppen	voll	13		13		1		3				4		3		2
		vers	1		1										1		
		insg	14		14		1		3				4		4		2

Schl.- zahl der Tat	Straftat		Opfer			davon:												
			insgesamt	männlich	weiblich	Beziehung des Opfers zum Tatverdächtigen												
						Verwandtschaft einschl. Partner nichtehelicher Lebensgemeinschaften		Bekanntschaft		Landsmann		flüchtige Vorbeziehung		keine Vorbeziehung		ungeklärt		
						männlich	weiblich	männlich	weiblich	männlich	weiblich	männlich	weiblich	männlich	weiblich	männlich	weiblich	
1	2	3	4	5	6	7	8	9	10	11	12	13	14	15	16	17	18	
111400	Sonstige Straftaten gemäß § 177 Abs. 2 Nr. 1, Abs. 3 und 4 StGB	voll	195	16	179	2	58	7	70			2	28	4	12	1	11	
		vers	16		16		2			3			5		4			2
		insg	211	16	195	2	60	7	73			2	33	4	16	1	13	
111500	Vergewaltigung/sex. Nötigung mit Todesfolge	voll	1		1										1			
		vers																
		insg	1		1										1			
112000	Sonstige sex. Nötigung	voll	109	12	97	2	13	6	36			3	21	1	21		6	
		vers	24	1	23		5	1	7				3		6		2	
		insg	133	13	120	2	18	7	43			3	24	1	27		8	
113000	Sex. Missbr. v. Schutzbef. pp., u. Ausnutzung e. Amtsst. o.e. Vertrauensverh.	voll	30	4	26	1	18	1	4	1				3	1	1		
		vers	2		2		1		1									
		insg	32	4	28	1	19	1	5	1				3	1	1		
130000	Sexueller Missbrauch	voll	786	177	609	33	110	53	169			28	75	47	203	16	52	
		vers	40	7	33		5	2	5			1	3	4	15		5	
		insg	826	184	642	33	115	55	174			29	78	51	218	16	57	
131000	Sex. Missbr. von Kindern	voll	480	126	354	30	98	36	115			22	53	24	62	14	26	
		vers	33	6	27		3	1	4			1	2	4	13		5	
		insg	513	132	381	30	101	37	119			23	55	28	75	14	31	
131100	Sexuelle Handlungen gemäß § 176 Abs. 1 und 2 StGB	voll	233	53	180	13	50	21	65			7	37	5	14	7	14	
		vers	21	5	16		1		3			1	1	4	8		3	
		insg	254	58	196	13	51	21	68			8	38	9	22	7	17	
131200	Exhibitionistische/sex. Handlungen vor Kindern	voll	62	18	44	2	3	1				4	2	10	36	1	3	
		vers	2		2									2				
		insg	64	18	46	2	3	1				4	2	10	38	1	3	
131300	sex. Handlungen gemäß § 176 Abs. 4 Nr. 2 StGB	voll	18	12	6	2	2	1	2			2	1	6		1	1	
		vers	3	1	2			1									2	
		insg	21	13	8	2	2	2	2			2	1	6		1	3	
131400	Einwirken auf Kinder	voll	39	13	26	2	1	1	8			7	8	2	7	1	2	
		vers																
		insg	39	13	26	2	1	1	8			7	8	2	7	1	2	
131500	Vollzug des Beischlafs mit einem Kind oder Vornahme einer ähnl. sex. Handlung	voll	86	19	67	7	31	9	28			1	1	1	2	1	5	
		vers	4		4		2						1		1			
		insg	90	19	71	7	33	9	28			1	2	1	3	1	5	
131600	Schw. sex. Missbr. von Kindern zur Herst. u. Verbr. pornogr. Schriften	voll	12	1	11		4	1	4				2				1	
		vers	1		1										1			
		insg	13	1	12		4	1	4				2		1		1	

Schl.- zahl der Tat	Straftat		Opfer			davon:												
			insgesamt	männlich	weiblich	Beziehung des Opfers zum Tatverdächtigen												
						Verwandtschaft einschl. Partner nichtehelicher Lebensgemeinschaften		Bekannntschaft		Landsmann		flüchtige Vorbeziehung		keine Vorbeziehung		ungeklärt		
						männlich	weiblich	männlich	weiblich	männlich	weiblich	männlich	weiblich	männlich	weiblich	männlich	weiblich	
1	2	3	4	5	6	7	8	9	10	11	12	13	14	15	16	17	18	
131700	Sonstiger schwerer sex. Missbr. von Kindern	voll	27	7	20	3	7	2	8				2			3	2	
		vers	2		2					1						1		
		insg	29	7	22	3	7	2	9				2			4	2	
132000	Exhibitionistische Handlungen und Erregung öffentlichen Ärgernisses	voll	185	26	159			1	4			2	3	21	133	2	19	
		vers																
		insg	185	26	159			1	4			2	3	21	133	2	19	
133000	Sex. Missbr. von Jugendlichen	voll	73	21	52	2	8	14	33			3	6	2	4		1	
		vers	6	1	5		1	1	1				1		2			
		insg	79	22	57	2	9	15	34			3	7	2	6		1	
134000	Sex. Missbr. Widerstandsunfähiger	voll	48	4	44	1	4	2	17			1	13		4		6	
		vers	1		1		1											
		insg	49	4	45	1	5	2	17			1	13		4		6	
140000	Ausnutzen sex. Neigung	voll	17	2	15	1	3	1	4				3		1		4	
		vers																
		insg	17	2	15	1	3	1	4				3		1		4	
141000	Förderung sex. Handl. Minderj. oder Ausbeuten von Prostituierten	voll	14	2	12	1	3	1	2				2		1		4	
		vers																
		insg	14	2	12	1	3	1	2				2		1		4	
141100	Förderung sex.r Handlungen Minderjähriger	voll	8	2	6	1	3	1	2				1					
		vers																
		insg	8	2	6	1	3	1	2				1					
141200	Ausbeuten von Prostituierten	voll	6		6								1		1		4	
		vers																
		insg	6		6								1		1		4	
142000	Zuhälterei	voll	3		3				2				1					
		vers																
		insg	3		3				2				1					
200000	Rohheitsdelikte und ST gg. die persönliche Freiheit	voll	21.801	12.589	9.212	1.081	3.250	2.855	2.024	52	22	2.165	1.189	4.524	1.910	1.912	817	
		vers	1.094	717	377	59	91	126	69	3		114	38	311	126	104	53	
		insg	22.895	13.306	9.589	1.140	3.341	2.981	2.093	55	22	2.279	1.227	4.835	2.036	2.016	870	
210000	Raub, räuberische Erpressung und räuberischer Angriff auf Kraftfahrer	voll	937	630	307	7	11	71	23	1		64	14	335	199	152	60	
		vers	214	144	70		7	11	4			21	3	83	45	29	11	
		insg	1.151	774	377	7	18	82	27	1		85	17	418	244	181	71	
211000	Raub, räub. Erpressung auf Geldinstitute, Postfilialen und -agenturen	voll	15	1	14				1						8	1	5	
		vers	3	1	2									1	2			
		insg	18	2	16				1					1	10	1	5	

Schl.- zahl der Tat	Straftat		Opfer			davon:												
			insgesamt	männlich	weiblich	Beziehung des Opfers zum Tatverdächtigen												
						Verwandtschaft einschl. Partner nichtehelicher Lebensgemeinschaften		Bekannntschaft		Landsmann		flüchtige Vorbeziehung		keine Vorbeziehung		ungeklärt		
						männlich	weiblich	männlich	weiblich	männlich	weiblich	männlich	weiblich	männlich	weiblich	männlich	weiblich	
1	2	3	4	5	6	7	8	9	10	11	12	13	14	15	16	17	18	
211100	Raubüberfälle auf Geldinstitute (Banken/Sparkassen)	voll	7		7					1						3		3
		vers	1		1											1		
		insg	8		8					1						4		3
211200	Raub auf Postfilialen und -agenturen	voll	8	1	7											5	1	2
		vers	2	1	1										1	1		
		insg	10	2	8										1	6	1	2
212000	Raubüberfälle auf sonstige Zahlstellen und Geschäfte	voll	59	20	39								1	9	28	11	10	
		vers	21	8	13								1	5	9	3	3	
		insg	80	28	52								2	14	37	14	13	
212100	Raubüberfälle auf Spielhallen	voll	11	4	7										2	5	2	2
		vers	1		1											1		
		insg	12	4	8										2	6	2	2
212200	Raubüberfälle auf Tankstellen	voll	12	6	6										2	4	4	2
		vers	1	1											1			
		insg	13	7	6										3	4	4	2
213000	Raubüberfälle auf Geld- und Werttransporte	voll	1	1													1	
		vers																
		insg	1	1													1	
213100	Raubüberfälle auf Geld- und Kassenboten	voll	1	1													1	
		vers																
		insg	1	1													1	
214000	Räuberischer Angriff auf Kraftfahrer	voll	2	2											1		1	
		vers	2	1	1										1	1		
		insg	4	3	1										2	1	1	
216000	Handtaschenraub	voll	89	7	82		4		1					4	54	3	23	
		vers	27	2	25		2							1	17	1	6	
		insg	116	9	107		6		1					5	71	4	29	
217000	Sonstige Raubüberfälle auf Straßen, Wegen oder Plätzen	voll	362	316	46	1	1	28	7	1		34	4	178	25	74	9	
		vers	82	70	12			5	2			9	2	42	7	14	1	
		insg	444	386	58	1	1	33	9	1		43	6	220	32	88	10	
219000	Raubüberfälle in Wohnungen	voll	126	100	26	3	4	30	7			15	5	20	7	32	3	
		vers	17	13	4		4					3		8		2		
		insg	143	113	30	3	8	30	7			18	5	28	7	34	3	
220000	Körperverletzung davon:	voll	13.019	7.995	5.024	774	2.001	1.966	1.133	41	17	1.425	636	2.620	877	1.169	360	
		vers	729	500	229	54	71	99	48	3		85	31	196	54	63	25	
		insg	13.748	8.495	5.253	828	2.072	2.065	1.181	44	17	1.510	667	2.816	931	1.232	385	

Schl.- zahl der Tat	Straftat		Opfer			davon:												
			insgesamt	männlich	weiblich	Beziehung des Opfers zum Tatverdächtigen												
						Verwandtschaft einschl. Partner nichtehelicher Lebensgemeinschaften		Bekannntschaft		Landsmann		flüchtige Vorbeziehung		keine Vorbeziehung		ungeklärt		
						männlich	weiblich	männlich	weiblich	männlich	weiblich	männlich	weiblich	männlich	weiblich	männlich	weiblich	
1	2	3	4	5	6	7	8	9	10	11	12	13	14	15	16	17	18	
221000	Körperverletzung mit Todesfolge	voll	1	1					1									
		vers																
		insg	1	1					1									
222000	Gefährliche und schwere Körperverletzung darunter:	voll	2.986	2.270	716	146	225	519	174	18	4	416	120	757	136	414	57	
		vers	434	311	123	32	34	66	25	2		55	12	117	34	39	18	
		insg	3.420	2.581	839	178	259	585	199	20	4	471	132	874	170	453	75	
222100	Gefährliche und schwere Körperverletzung auf Straßen, Wegen oder Plätzen	voll	1.198	1.016	182	11	10	147	45	2		172	29	459	70	225	28	
		vers	163	126	37	1	6	17	4	1		23	4	65	16	19	7	
		insg	1.361	1.142	219	12	16	164	49	3		195	33	524	86	244	35	
223000	Misshandlung von Schutzbefohlenen darunter:	voll	233	125	108	87	91	24	9			4	2	3	1	7	5	
		vers																
		insg	233	125	108	87	91	24	9			4	2	3	1	7	5	
223100	Misshandlung von Kindern	voll	183	105	78	76	65	20	8			2	2	2		5	3	
		vers																
		insg	183	105	78	76	65	20	8			2	2	2		5	3	
224000	(Vorsätzliche leichte) Körperverletzung	voll	9.031	5.223	3.808	528	1.657	1.368	916	23	13	960	470	1.652	518	692	234	
		vers	295	189	106	22	37	33	23	1		30	19	79	20	24	7	
		insg	9.326	5.412	3.914	550	1.694	1.401	939	24	13	990	489	1.731	538	716	241	
225000	Fahrlässige Körperverletzung	voll	768	376	392	13	28	54	34			45	44	208	222	56	64	
		vers																
		insg	768	376	392	13	28	54	34			45	44	208	222	56	64	
230000	ST gg. die persönliche Freiheit davon:	voll	7.845	3.964	3.881	300	1.238	818	868	10	5	676	539	1.569	834	591	397	
		vers	151	73	78	5	13	16	17			8	4	32	27	12	17	
		insg	7.996	4.037	3.959	305	1.251	834	885	10	5	684	543	1.601	861	603	414	
231000	Menschenraub, Entziehung Minderjähriger, Kinderhandel davon:	voll	118	46	72	42	52	3	7				2		4	1	7	
		vers	10	5	5	4	4		1					1				
		insg	128	51	77	46	56	3	8				2		1	4	1	7
231200	Entziehung Minderjähriger	voll	118	46	72	42	52	3	7				2		4	1	7	
		vers	10	5	5	4	4		1					1				
		insg	128	51	77	46	56	3	8				2		1	4	1	7
232000	Freiheitsber., Nötigung, Bedrohung, Zwangsheirat, Nachstellung (Stalking) davon:	voll	7.719	3.914	3.805	258	1.186	814	857	10	5	674	537	1.568	830	590	390	
		vers	141	68	73	1	9	16	16			8	4	31	27	12	17	
		insg	7.860	3.982	3.878	259	1.195	830	873	10	5	682	541	1.599	857	602	407	
232100	Freiheitsberaubung	voll	155	53	102	11	41	12	29			4	6	20	13	6	13	
		vers	19	8	11		2	1						6	7	1	2	
		insg	174	61	113	11	43	13	29			4	6	26	20	7	15	

Schl.- zahl der Tat	Straftat		Opfer			davon:											
			insgesamt	männlich	weiblich	Beziehung des Opfers zum Tatverdächtigen											
						Verwandtschaft einschl. Partner nichtehelicher Lebensgemeinschaften		Bekannntschaft		Landsmann		flüchtige Vorbeziehung		keine Vorbeziehung		ungeklärt	
						männlich	weiblich	männlich	weiblich	männlich	weiblich	männlich	weiblich	männlich	weiblich	männlich	weiblich
1	2	3	4	5	6	7	8	9	10	11	12	13	14	15	16	17	18
232200	Nötigung	voll	2.893	1.774	1.119	43	183	218	186		1	214	140	1.005	465	294	144
		vers	121	60	61	1	7	15	16			8	4	25	20	11	14
		insg	3.014	1.834	1.180	44	190	233	202		1	222	144	1.030	485	305	158
232300	Bedrohung	voll	3.486	1.854	1.632	165	563	517	418	10	4	416	279	511	248	235	120
		vers															
		insg	3.486	1.854	1.632	165	563	517	418	10	4	416	279	511	248	235	120
232400	Nachstellung	voll	1.185	233	952	39	399	67	224			40	112	32	104	55	113
		vers															
		insg	1.185	233	952	39	399	67	224			40	112	32	104	55	113
233000	Erpress. Menschenraub darunter:	voll	7	4	3			1	3			2		1			
		vers															
		insg	7	4	3			1	3			2		1			
236000	Menschenhandel z. Z. der sex. Ausbeutung davon:	voll	1		1				1								
		vers															
		insg	1		1				1								
236500	Menschenhandel zum Zweck der sex. Ausbeutung § 232 Abs. 4 StGB	voll	1		1				1								
		vers															
		insg	1		1				1								
600000	Sonstige Straftatbestände (StGB)	voll	881	777	104	1	1	2				17	4	730	85	27	14
		vers															
		insg	881	777	104	1	1	2				17	4	730	85	27	14
620000	Widerstand gg. die Staatsgewalt und ST gg. die öff. Ordnung	voll	806	718	88	1						17	4	676	74	24	10
		vers															
		insg	806	718	88	1						17	4	676	74	24	10
621000	Widerstand gg. die Staatsgewalt	voll	806	718	88	1						17	4	676	74	24	10
		vers															
		insg	806	718	88	1						17	4	676	74	24	10
640000	Brandstiftung und Herbeiführen einer Brandgefahr darunter:	voll	3		3		1										2
		vers															
		insg	3		3		1										2
641000	(Vorsätzliche) Brandstiftung und Herbeiführen einer Brandgefahr	voll	3		3		1										2
		vers															
		insg	3		3		1										2
650000	Wettbewerbs-, Korruptions- und Amtsdelikte	voll	72	59	13			2						54	11	3	2
		vers															
		insg	72	59	13			2						54	11	3	2

Schl.- zahl der Tat	Straftat		Opfer			davon:													
			insgesamt	männlich	weiblich	Beziehung des Opfers zum Tatverdächtigen													
						Verwandtschaft einschl. Partner nichtehelicher Lebensgemeinschaften		Bekannntschaft		Landsmann		flüchtige Vorbeziehung		keine Vorbeziehung		ungeklärt			
						männlich	weiblich	männlich	weiblich	männlich	weiblich	männlich	weiblich	männlich	weiblich	männlich	weiblich		
1	2	3	4	5	6	7	8	9	10	11	12	13	14	15	16	17	18		
655000	Sonstige Straftaten im Amt	voll	72	59	13			2							54	11	3	2	
		vers																	
		insg	72	59	13			2							54	11	3	2	
655100	Körperverletzung im Amt	voll	72	59	13			2							54	11	3	2	
		vers																	
		insg	72	59	13			2							54	11	3	2	
890000	ST insgesamt, o. Verst. g. Aufenth.-, Asylverf. u. FreizügigkeitsG/EU	voll	23.892	13.596	10.296	1.123	3.464	2.929	2.311	53	22	2.217	1.330	5.314	2.258	1.960	911		
		vers	1.221	747	474	60	112	137	88	3		119	56	321	155	107	63		
		insg	25.113	14.343	10.770	1.183	3.576	3.066	2.399	56	22	2.336	1.386	5.635	2.413	2.067	974		
892000	Gewaltkriminalität	voll	4.165	2.924	1.241	156	304	601	274	19	4	484	169	1.097	357	567	133		
		vers	709	477	232	33	51	85	35	2		80	27	206	87	71	32		
		insg	4.874	3.401	1.473	189	355	686	309	21	4	564	196	1.303	444	638	165		
895000	Menschenhandel	voll	1		1				1										
		vers																	
		insg	1		1				1										
899000	Straßenkriminalität	voll	1.851	1.369	482	12	17	177	58	3		208	39	663	288	306	80		
		vers	280	199	81	1	8	22	8	1		32	9	109	41	34	15		
		insg	2.131	1.568	563	13	25	199	66	4		240	48	772	329	340	95		
899100	Straßenraub	voll	454	326	128	1	5	28	8	1		34	4	183	79	79	32		
		vers	111	73	38		2	5	2			9	2	44	25	15	7		
		insg	565	399	166	1	7	33	10	1		43	6	227	104	94	39		

Tabelle V3T

- Vergleichende Übersicht zu Fällen und ermittelten Tatverdächtigen nach Territorial- bzw. Dienstbereichen

Die Tabelle V3T dient der Übersicht zur registrierten Kriminalität von Territorialbereichen für einen ausgewählten Deliktsbereich. Diese Territorialbereiche können z. B. sein:

- das gesamte Land Brandenburg mit den gesamten territorialen Unterstrukturen (Kreis, Amt, Gemeinde) oder auch nur
- ein bestimmter Kreis mit seinen territorialen Unterstrukturen (Ämter, Gemeinden)

Die Kriminalität eines jeden territorialen Bereiches wird in einer Zeile dargestellt.

Dabei erfolgt die Angabe von:

- erfassten Fällen
- aufgeklärten Fällen
- Aufklärungsquote
- ermittelten Tatverdächtigen gesamt
- ermittelten nichtdeutschen Tatverdächtigen
- prozentualem Anteil der nichtdeutschen Tatverdächtigen.

Diese Angaben erfolgen für den Berichts- und einen Vergleichszeitraum (meistens Vorjahr). Die Änderungen werden in einem dritten Komplex dargestellt. Diese Auswertungen sind mittels Parametrierung für das Gesamtstrafatenaufkommen als auch für Teilbereiche möglich sein. Durch diese Tabelle ist eine deliktsspezifische Schnellübersicht der Kriminalitätsentwicklung von Territorien möglich. Wird aufgrund der Territorialparametrierung in der Liste ein Hierarchiebaum aufgebaut z. B. Land, Kreis, Amt, Gemeinde, dient die übergeordnete Territorialeinheit als Summenschlüssel bzw. Oberschlüssel und ist demzufolge bei der Zählung der Tatverdächtigen (echte Tatverdächtigenzählung) auch so zu behandeln.

Polizeiliche Kriminalstatistik Land Brandenburg
Vergleichende Übersicht zu Straftaten gesamt nach der Gemeindegebietsstruktur
 Berichtsjahr 2012 im Vergleich zum Jahr 2011

Schlüssel	Kurzbezeichnung Schlüssel	im Berichtszeitraum						im Vergleichszeitraum						Veränderungen							
		erf. Fälle insges.	aufgekl. Fälle	Aq in %	TV ges.	nichttd. TV	Anteil nichttd. TV in %	erf. Fälle insges.	aufgekl. Fälle	Aq in %	TV ges.	nichttd. TV	Anteil nichttd. TV in %	erf. Fälle		aufgekl. Fälle		TV ges.		nichttd. TV	
														abs.	in %	abs.	in %	abs.	in %	abs.	in %
1	2	3	4	5	6	7	8	9	10	11	12	13	14	15	16	17	18	19	20	21	22
1200000000	Bundesland Brandenburg	195.146	104.055	53,3	68.497	9.613	14,0	197.664	100.760	51,0	69.091	9.047	13,1	-2.518	-1,3	3.295	3,3	-594	-0,9	566	6,3
1205100000	Brandenburg an der Havel, GVB	7.351	4.221	57,4	2.625	222	8,5	9.812	4.961	50,6	2.995	236	7,9	-2.461	-25,1	-740	-14,9	-370	-12,4	-14	-5,9
1205200000	Cottbus, GVB	9.977	4.862	48,7	3.193	351	11,0	9.482	4.377	46,2	3.005	338	11,2	495	5,2	485	11,1	188	6,3	13	3,8
1205300000	Frankfurt (Oder)	6.917	3.796	54,9	3.141	1.345	42,8	7.231	3.405	47,1	2.635	1.005	38,1	-314	-4,3	391	11,5	506	19,2	340	33,8
1205400000	Potsdam, GVB	15.729	8.189	52,1	5.370	936	17,4	15.771	7.455	47,3	5.143	858	16,7	-42	-0,3	734	9,8	227	4,4	78	9,1
1206000000	Landkreis Barnim	14.126	7.587	53,7	5.259	491	9,3	14.257	7.402	51,9	5.198	493	9,5	-131	-0,9	185	2,5	61	1,2	-2	-0,4
12060005000	Ahrensfelde-Blumberg, GVB	1.360	823	60,5	716	130	18,2	1.481	815	55,0	742	135	18,2	-121	-8,2	8	1,0	-26	-3,5	-5	-3,7
12060012000	Althüttendorf, GVB	37	26	70,3	21	17	81,0	24	11	45,8	14	7	50,0	13	54,2	15	136,4	7	50,0	10	142,9
12060020000	Bernau bei Berlin, GVB	2.971	1.609	54,2	1.300	122	9,4	3.150	1.707	54,2	1.284	114	8,9	-179	-5,7	-98	-5,7	16	1,2	8	7,0
12060024000	Biesenthal, GVB	306	166	54,2	144	8	5,6	376	187	49,7	144	14	9,7	-70	-18,6	-21	-11,2	0	0,0	-6	-42,9
12060034000	Breydin, GVB	42	37	88,1	24		0,0	21	10	47,6	14		0,0	21	100,0	27	270,0	10	71,4	0	
12060036000	Britz, GVB	98	45	45,9	45	5	11,1	74	38	51,4	38		0,0	24	32,4	7	18,4	7	18,4	5	
12060045000	Chorin, GVB	144	51	35,4	52	5	9,6	125	45	36,0	55	5	9,1	19	15,2	6	13,3	-3	-5,5	0	0,0
12060052000	Eberswalde, GVB	5.190	2.847	54,9	1.625	85	5,2	4.999	2.707	54,2	1.585	122	7,7	191	3,8	140	5,2	40	2,5	-37	-30,3
12060068000	Friedrichswalde, GVB	16	9	56,3	7		0,0	27	14	51,9	10	1	10,0	-11	-40,7	-5	-35,7	-3	-30,0	-1	-100,0
12060092000	Hohenfinow, GVB	18	13	72,2	12		0,0	19	14	73,7	16		0,0	-1	-5,3	-1	-7,1	-4	-25,0	0	
12060100000	Joachimsthal	225	113	50,2	94	17	18,1	215	130	60,5	94	8	8,5	10	4,7	-17	-13,1	0	0,0	9	112,5
12060128000	Liepe	26	14	53,8	13		0,0	22	9	40,9	11		0,0	4	18,2	5	55,6	2	18,2	0	
12060149000	Lunow-Stolzenhagen, GVB	39	20	51,3	21		0,0	40	21	52,5	23		0,0	-1	-2,5	-1	-4,8	-2	-8,7	0	
12060154000	Marienwerder, GVB	119	47	39,5	50	9	18,0	84	33	39,3	37	2	5,4	35	41,7	14	42,4	13	35,1	7	350,0
12060161000	Melchow, GVB	32	23	71,9	21		0,0	44	19	43,2	11	1	9,1	-12	-27,3	4	21,1	10	90,9	-1	-100,0
12060172000	Niederfinow	21	8	38,1	9	1	11,1	24	12	50,0	9		0,0	-3	-12,5	-4	-33,3	0	0,0	1	
12060176000	Oderberg, GVB	94	47	50,0	45	1	2,2	95	49	51,6	53	1	1,9	-1	-1,1	-2	-4,1	-8	-15,1	0	0,0
12060181000	Panketal, GVB	959	425	44,3	343	41	12,0	906	311	34,3	276	19	6,9	53	5,8	114	36,7	67	24,3	22	115,8
12060185000	Parsteinsee, GVB	14	5	35,7	6		0,0	21	13	61,9	9		0,0	-7	-33,3	-8	-61,5	-3	-33,3	0	
12060192000	Rüdnitz, GVB	127	80	63,0	66	8	12,1	148	107	72,3	65	1	1,5	-21	-14,2	-27	-25,2	1	1,5	7	700,0
12060198000	Schorfheide, GVB	678	341	50,3	250	25	10,0	631	282	44,7	272	47	17,3	47	7,4	59	20,9	-22	-8,1	-22	-46,8
12060250000	Sydower Fließ, GVB	25	14	56,0	5	1	20,0	18	13	72,2	12	2	16,7	7	38,9	1	7,7	-7	-58,3	-1	-50,0
12060269000	Wandlitz, GVB	1.127	577	51,2	506	67	13,2	1.212	571	47,1	501	54	10,8	-85	-7,0	6	1,1	5	1,0	13	24,1
12060280000	Werneuchen, GVB	439	234	53,3	230	16	7,0	477	267	56,0	221	12	5,4	-38	-8,0	-33	-12,4	9	4,1	4	33,3
12060296000	Ziethen, GVB	19	13	68,4	9	3	33,3	24	17	70,8	16		0,0	-5	-20,8	-4	-23,5	-7	-43,8	3	
1206100000	Landkreis Dahme-Spreewald	15.498	8.782	56,7	5.721	1.475	25,8	13.891	7.407	53,3	5.850	1.613	27,6	1.607	11,6	1.375	18,6	-129	-2,2	-138	-8,6
12061005000	Alt Zauche-Wußwerk, GVB	18	10	55,6	9		0,0	20	5	25,0	7		0,0	-2	-10,0	5	100,0	2	28,6	0	
12061017000	Bersteland, GVB	53	21	39,6	17	3	17,6	88	37	42,0	33	4	12,1	-35	-39,8	-16	-43,2	-16	-48,5	-1	-25,0
12061020000	Bestensee, GVB	460	258	56,1	190	10	5,3	496	231	46,6	186	16	8,6	-36	-7,3	27	11,7	4	2,2	-6	-37,5
12061061000	Byhleguhre-Byhlen, GVB	19	5	26,3	4		0,0	14	9	64,3	8		0,0	5	35,7	-4	-44,4	-4	-50,0	0	
12061097000	Drahnsdorf, GVB	19	15	78,9	10		0,0	23	11	47,8	9		0,0	-4	-17,4	4	36,4	1	11,1	0	
12061112000	Eichwalde	343	124	36,2	116	16	13,8	341	140	41,1	130	8	6,2	2	0,6	-16	-11,4	-14	-10,8	8	100,0
12061164000	Golßen, GVB	119	53	44,5	42	4	9,5	95	38	40,0	41	12	29,3	24	25,3	15	39,5	1	2,4	-8	-66,7
12061192000	Groß Köris, GVB	147	89	60,5	92	12	13,0	197	82	41,6	80	11	13,8	-50	-25,4	7	8,5	12	15,0	1	9,1
12061216000	Halbe, GVB	187	101	54,0	86	10	11,6	183	68	37,2	67	8	11,9	4	2,2	33	48,5	19	28,4	2	25,0
12061217000	Heidensee, GVB	467	285	61,0	224	20	8,9	357	191	53,5	171	21	12,3	110	30,8	94	49,2	53	31,0	-1	-4,8
12061219000	Heideblick, GVB	109	64	58,7	49	1	2,0	100	39	39,0	39	3	7,7	9	9,0	25	64,1	10	25,6	-2	-66,7
12061224000	Jamlitz, GVB	6		0,0				13	8	61,5	9		0,0	-7	-53,8	-8	-100,0	-9	-100,0	0	
12061244000	Kasel-Golzig, GVB	25	16	64,0	19		0,0	13	2	15,4	3		0,0	12	92,3	14	700,0	16	533,3	0	

Polizeiliche Kriminalstatistik Land Brandenburg
Vergleichende Übersicht zu Straftaten gesamt nach der Gemeindegebietsstruktur
 Berichtsjahr 2012 im Vergleich zum Jahr 2011

Schlüssel	Kurzbezeichnung Schlüssel	im Berichtszeitraum						im Vergleichszeitraum						Veränderungen							
		erf. Fälle insges.	aufgekl. Fälle	Aq in %	TV ges.	nichtdt. TV	Anteil nichtdt. TV in %	erf. Fälle insges.	aufgekl. Fälle	Aq in %	TV ges.	nichtdt. TV	Anteil nichtdt. TV in %	erf. Fälle		aufgekl. Fälle		TV ges.		nichtdt. TV	
														abs.	in %	abs.	in %	abs.	in %	abs.	in %
1	2	3	4	5	6	7	8	9	10	11	12	13	14	15	16	17	18	19	20	21	22
12061260000	Königs Wusterhausen, GVB	4.524	3.010	66,5	1.399	150	10,7	3.164	1.672	52,8	1.283	114	8,9	1.360	43,0	1.338	80,0	116	9,0	36	31,6
12061265000	Krausnick-Groß Wasserburg, GVB	177	58	32,8	56	10	17,9	202	53	26,2	71	30	42,3	-25	-12,4	5	9,4	-15	-21,1	-20	-66,7
12061308000	Lieberose, GVB	47	28	59,6	26	1	3,8	52	33	63,5	29	3	10,3	-5	-9,6	-5	-15,2	-3	-10,3	-2	-66,7
12061316000	Lübben (Spreewald)	1.136	536	47,2	464	47	10,1	1.070	564	52,7	454	30	6,6	66	6,2	-28	-5,0	10	2,2	17	56,7
12061320000	Luckau, GVB	675	310	45,9	278	47	16,9	741	394	53,2	321	73	22,7	-66	-8,9	-84	-21,3	-43	-13,4	-26	-35,6
12061328000	Märkisch Buchholz	42	25	59,5	25	4	16,0	46	27	58,7	30	5	16,7	-4	-8,7	-2	-7,4	-5	-16,7	-1	-20,0
12061329000	Märkische Heide, GVB	159	90	56,6	78	5	6,4	190	99	52,1	76	3	3,9	-31	-16,3	-9	-9,1	2	2,6	2	66,7
12061332000	Mittenwalde, GVB	846	364	43,0	252	64	25,4	899	431	47,9	298	56	18,8	-53	-5,9	-67	-15,5	-46	-15,4	8	14,3
12061344000	Münchehofe	11	5	45,5	5		0,0	18	8	44,4	8	1	12,5	-7	-38,9	-3	-37,5	-3	-37,5	-1	-100,0
12061352000	Neu Zauche, GVB	52	27	51,9	16		0,0	24	11	45,8	9		0,0	28	116,7	16	145,5	7	77,8	0	
12061405000	Rietzneuendorf-Staakow, GVB	34	13	38,2	13		0,0	28	15	53,6	14		0,0	6	21,4	-2	-13,3	-1	-7,1	0	
12061428000	Schlepzig	25	6	24,0	7	1	14,3	27	11	40,7	13	2	15,4	-2	-7,4	-5	-45,5	-6	-46,2	-1	-50,0
12061433000	Schönefeld, GVB	3.347	2.114	63,2	1.534	945	61,6	3.112	1.951	62,7	1.655	1.123	67,9	235	7,6	163	8,4	-121	-7,3	-178	-15,9
12061435000	Schönwald, GVB	65	28	43,1	24	4	16,7	66	28	42,4	21	1	4,8	-1	-1,5	0	0,0	3	14,3	3	300,0
12061444000	Schulzendorf	303	126	41,6	90	14	15,6	282	173	61,3	113	9	8,0	21	7,4	-47	-27,2	-23	-20,4	5	55,6
12061448000	Schwerin	71	30	42,3	25	12	48,0	54	27	50,0	27	11	40,7	17	31,5	3	11,1	-2	-7,4	1	9,1
12061450000	Schwielochsee, GVB	86	40	46,5	38	2	5,3	89	50	56,2	48	6	12,5	-3	-3,4	-10	-20,0	-10	-20,8	-4	-66,7
12061470000	Spreewaldheide, GVB	9	1	11,1	1		0,0	7	2	28,6	3		0,0	2	28,6	-1	-50,0	-2	-66,7	0	
12061471000	Steinreich, GVB	15	5	33,3	4		0,0	15	7	46,7	8		0,0	0	0,0	-2	-28,6	-4	-50,0	0	
12061476000	Straupitz	33	19	57,6	18	3	16,7	26	15	57,7	18	2	11,1	7	26,9	4	26,7	0	0,0	1	50,0
12061492000	Teupitz, GVB	135	73	54,1	75	2	2,7	152	83	54,6	62	1	1,6	-17	-11,2	-10	-12,0	13	21,0	1	100,0
12061510000	Unterspreewald, GVB	52	25	48,1	27	1	3,7	42	17	40,5	17	4	23,5	10	23,8	8	47,1	10	58,8	-3	-75,0
12061540000	Wildau	1.164	625	53,7	573	124	21,6	1.156	673	58,2	616	92	14,9	8	0,7	-48	-7,1	-43	-7,0	32	34,8
12061572000	Zeuthen	518	183	35,3	162	19	11,7	489	202	41,3	160	5	3,1	29	5,9	-19	-9,4	2	1,3	14	280,0
12062000000	Landkreis Elbe-Elster	7.116	3.841	54,0	2.258	110	4,9	6.265	3.161	50,5	2.239	100	4,5	851	13,6	680	21,5	19	0,8	10	10,0
12062024000	Bad Liebenwerda	554	288	52,0	216	6	2,8	633	354	55,9	257	9	3,5	-79	-12,5	-66	-18,6	-41	-16,0	-3	-33,3
12062088000	Crinitz, GVB	51	36	70,6	23		0,0	41	25	61,0	19	1	5,3	10	24,4	11	44,0	4	21,1	-1	-100,0
12062092000	Doberlug-Kirchhain, GVB	735	387	52,7	225	12	5,3	579	257	44,4	183	4	2,2	156	26,9	130	50,6	42	23,0	8	200,0
12062124000	Elsterwerda	653	311	47,6	252	23	9,1	686	400	58,3	294	18	6,1	-33	-4,8	-89	-22,3	-42	-14,3	5	27,8
12062128000	Falkenberg/Elster, GVB	558	337	60,4	159	8	5,0	451	195	43,2	157	3	1,9	107	23,7	142	72,8	2	1,3	5	166,7
12062134000	Fichtwald, GVB	19	15	78,9	15		0,0	23	18	78,3	22	5	22,7	-4	-17,4	-3	-16,7	-7	-31,8	-5	-100,0
12062140000	Finsterwalde	2.107	1.237	58,7	688	30	4,4	1.600	822	51,4	564	11	2,0	507	31,7	415	50,5	124	22,0	19	172,7
12062177000	Gorden-Staupitz, GVB	30	14	46,7	9		0,0	26	9	34,6	9		0,0	4	15,4	5	55,6	0	0,0	0	
12062196000	Gröden	36	19	52,8	19	2	10,5	31	13	41,9	13		0,0	5	16,1	6	46,2	6	46,2	2	
12062208000	Großthiemig	18	7	38,9	6	1	16,7	13	5	38,5	6		0,0	5	38,5	2	40,0	0	0,0	1	
12062219000	Heideland, GVB	31	24	77,4	12		0,0	14	2	14,3	2		0,0	17	121,4	22	1100,0	10	500,0	0	
12062224000	Herzberg/Elster, GVB	799	371	46,4	245	21	8,6	683	333	48,8	236	19	8,1	116	17,0	38	11,4	9	3,8	2	10,5
12062232000	Hirschfeld	34	17	50,0	6		0,0	43	25	58,1	7		0,0	-9	-20,9	-8	-32,0	-1	-14,3	0	
12062237000	Hohenbucko, GVB	21	12	57,1	12	3	25,0	20	8	40,0	10		0,0	1	5,0	4	50,0	2	20,0	3	
12062240000	Hohenleipisch	72	40	55,6	32	2	6,3	86	48	55,8	41	9	22,0	-14	-16,3	-8	-16,7	-9	-22,0	-7	-77,8
12062282000	Kremitzau, GVB	19	14	73,7	13	1	7,7	23	16	69,6	13	2	15,4	-4	-17,4	-2	-12,5	0	0,0	-1	-50,0
12062289000	Lebusa, GVB	19	13	68,4	13	1	7,7	23	10	43,5	10	1	10,0	-4	-17,4	3	30,0	3	30,0	0	0,0
12062293000	Lichterfeld-Schacksdorf, GVB	88	46	52,3	46	4	8,7	60	34	56,7	31	1	3,2	28	46,7	12	35,3	15	48,4	3	300,0
12062333000	Massen-Niederlausitz, GVB	155	90	58,1	63		0,0	192	120	62,5	115	5	4,3	-37	-19,3	-30	-25,0	-52	-45,2	-5	-100,0
12062336000	Merzdorf	22	12	54,5	6		0,0	2	1	50,0	1		0,0	20	1000,0	11	1100,0	5	500,0	0	

Polizeiliche Kriminalstatistik Land Brandenburg
Vergleichende Übersicht zu Straftaten gesamt nach der Gemeindegebietsstruktur
 Berichtsjahr 2012 im Vergleich zum Jahr 2011

Schlüssel	Kurzbezeichnung Schlüssel	im Berichtszeitraum						im Vergleichszeitraum						Veränderungen							
		erf. Fälle insges.	aufgekl. Fälle	Aq in %	TV ges.	nichtdt. TV	Anteil nichtdt. TV in %	erf. Fälle insges.	aufgekl. Fälle	Aq in %	TV ges.	nichtdt. TV	Anteil nichtdt. TV in %	erf. Fälle		aufgekl. Fälle		TV ges.		nichtdt. TV	
														abs.	in %	abs.	in %	abs.	in %	abs.	in %
1	2	3	4	5	6	7	8	9	10	11	12	13	14	15	16	17	18	19	20	21	22
12062341000	Mühlberg/Elbe, GVB	135	60	44,4	59	2	3,4	147	61	41,5	57		0,0	-12	-8,2	-1	-1,6	2	3,5	2	
12062372000	Plessa, GVB	86	41	47,7	35		0,0	131	53	40,5	51	2	3,9	-45	-34,4	-12	-22,6	-16	-31,4	-2	-100,0
12062410000	Röderland, GVB	113	59	52,2	61	2	3,3	119	59	49,6	53	2	3,8	-6	-5,0	0	0,0	8	15,1	0	0,0
12062417000	Rückersdorf, GVB	120	65	54,2	46	2	4,3	70	33	47,1	33		0,0	50	71,4	32	97,0	13	39,4	2	
12062425000	Sallgast, GVB	60	29	48,3	27		0,0	53	32	60,4	25	4	16,0	7	13,2	-3	-9,4	2	8,0	-4	-100,0
12062440000	Schilda	6	5	83,3	5		0,0	10	4	40,0	4		0,0	-4	-40,0	1	25,0	1	25,0	0	
12062445000	Schlieben, GVB	81	47	58,0	39	4	10,3	78	42	53,8	36	6	16,7	3	3,8	5	11,9	3	8,3	-2	-33,3
12062453000	Schönborn, GVB	88	39	44,3	26		0,0	37	15	40,5	9		0,0	51	137,8	24	160,0	17	188,9	0	
12062461000	Schönwalde, GVB	79	35	44,3	34	1	2,9	92	24	26,1	25	1	4,0	-13	-14,1	11	45,8	9	36,0	0	0,0
12062464000	Schraden	15	5	33,3	4		0,0	4	2	50,0	2		0,0	11	275,0	3	150,0	2	100,0	0	
12062469000	Sonnenwalde, GVB	121	71	58,7	44	2	4,5	101	46	45,5	42		0,0	20	19,8	25	54,3	2	4,8	2	
12062492000	Tröbitz	42	25	59,5	19		0,0	32	27	84,4	12		0,0	10	31,3	-2	-7,4	7	58,3	0	
12062500000	Uebigau-Wahrenbrück, GVB	149	70	47,0	62		0,0	162	68	42,0	54		0,0	-13	-8,0	2	2,9	8	14,8	0	
12063000000	Landkreis Havelland	11.197	5.457	48,7	4.090	359	8,8	11.266	5.777	51,3	4.176	328	7,9	-69	-0,6	-320	-5,5	-86	-2,1	31	9,5
12063036000	Brieselang, GVB	619	284	45,9	253	12	4,7	619	314	50,7	238	14	5,9	0	0,0	-30	-9,6	15	6,3	-2	-14,3
12063056000	Dallgow-Döberitz, GVB	905	405	44,8	390	54	13,8	940	461	49,0	438	61	13,9	-35	-3,7	-56	-12,1	-48	-11,0	-7	-11,5
12063080000	Falkensee	2.783	1.377	49,5	1.053	110	10,4	2.983	1.447	48,5	1.032	81	7,8	-200	-6,7	-70	-4,8	21	2,0	29	35,8
12063088000	Friesack, GVB	154	80	51,9	64	2	3,1	210	111	52,9	92	2	2,2	-56	-26,7	-31	-27,9	-28	-30,4	0	0,0
12063094000	Gollenberg, GVB	35	18	51,4	17	3	17,6	28	17	60,7	15	3	20,0	7	25,0	1	5,9	2	13,3	0	0,0
12063112000	Großderschau	20	6	30,0	4		0,0	12	7	58,3	6		0,0	8	66,7	-1	-14,3	-2	-33,3	0	
12063134000	Havelaue, GVB	38	21	55,3	21	1	4,8	36	20	55,6	22		0,0	2	5,6	1	5,0	-1	-4,5	1	
12063142000	Wiesenaue, GVB	21	10	47,6	11		0,0	15	9	60,0	10		0,0	6	40,0	1	11,1	1	10,0	0	
12063148000	Ketzin, GVB	343	158	46,1	145	16	11,0	333	195	58,6	141	5	3,5	10	3,0	-37	-19,0	4	2,8	11	220,0
12063161000	Kleßen-Görne, GVB	5	4	80,0	4	1	25,0	14	12	85,7	11	1	9,1	-9	-64,3	-8	-66,7	-7	-63,6	0	0,0
12063165000	Kotzen, GVB	18	7	38,9	6		0,0	9	5	55,6	3		0,0	9	100,0	2	40,0	3	100,0	0	
12063186000	Märkisch Luch, GVB	52	19	36,5	33		0,0	53	31	58,5	31	1	3,2	-1	-1,9	-12	-38,7	2	6,5	-1	-100,0
12063189000	Milower Land, GVB	135	54	40,0	56	3	5,4	207	120	58,0	72	3	4,2	-72	-34,8	-66	-55,0	-16	-22,2	0	0,0
12063202000	Mühlenberge, GVB	24	12	50,0	16	1	6,3	24	8	33,3	8		0,0	0	0,0	4	50,0	8	100,0	1	
12063208000	Nauen, GVB	1.626	941	57,9	657	56	8,5	1.542	911	59,1	677	49	7,2	84	5,4	30	3,3	-20	-3,0	7	14,3
12063212000	Nennhausen, GVB	60	21	35,0	27	1	3,7	91	48	52,7	48	2	4,2	-31	-34,1	-27	-56,3	-21	-43,8	-1	-50,0
12063228000	Paulinenaue, GVB	53	25	47,2	32	4	12,5	75	34	45,3	34		0,0	-22	-29,3	-9	-26,5	-2	-5,9	4	
12063240000	Pessin	13	6	46,2	6	1	16,7	23	11	47,8	13		0,0	-10	-43,5	-5	-45,5	-7	-53,8	1	
12063244000	Premnitz, GVB	447	175	39,1	176	15	8,5	403	169	41,9	165	7	4,2	44	10,9	6	3,6	11	6,7	8	114,3
12063252000	Rathenow, GVB	2.302	1.105	48,0	829	41	4,9	2.380	1.279	53,7	882	57	6,5	-78	-3,3	-174	-13,6	-53	-6,0	-16	-28,1
12063256000	Retzow	14	5	35,7	4		0,0	9	6	66,7	8		0,0	5	55,6	-1	-16,7	-4	-50,0	0	
12063260000	Rhinow	59	31	52,5	38	4	10,5	98	54	55,1	56	2	3,6	-39	-39,8	-23	-42,6	-18	-32,1	2	100,0
12063273000	Schönwalde-Glien, GVB	529	244	46,1	197	22	11,2	505	221	43,8	217	27	12,4	24	4,8	23	10,4	-20	-9,2	-5	-18,5
12063274000	Seeblick, GVB	26	16	61,5	19		0,0	31	18	58,1	23	1	4,3	-5	-16,1	-2	-11,1	-4	-17,4	-1	-100,0
12063293000	Stechow-Ferchesar, GVB	36	16	44,4	14		0,0	35	14	40,0	18	1	5,6	1	2,9	2	14,3	-4	-22,2	-1	-100,0
12063357000	Wustermark, GVB	880	417	47,4	350	71	20,3	591	255	43,1	217	27	12,4	289	48,9	162	63,5	133	61,3	44	163,0
12064000000	Landkreis Märkisch-Oderland	14.045	7.870	56,0	5.557	619	11,1	14.180	8.065	56,9	5.925	648	10,9	-135	-1,0	-195	-2,4	-368	-6,2	-29	-4,5
12064009000	Alt Tucheband, GVB	43	22	51,2	25	8	32,0	40	23	57,5	24	10	41,7	3	7,5	-1	-4,3	1	4,2	-2	-20,0
12064029000	Altlandsberg, GVB	555	239	43,1	227	29	12,8	622	363	58,4	300	38	12,7	-67	-10,8	-124	-34,2	-73	-24,3	-9	-23,7
12064044000	Bad Freienwalde (Oder), GVB	1.404	899	64,0	615	70	11,4	1.306	760	58,2	582	59	10,1	98	7,5	139	18,3	33	5,7	11	18,6
12064053000	Beiersdorf-Freudenberg, GVB	30	20	66,7	15		0,0	27	15	55,6	10		0,0	3	11,1	5	33,3	5	50,0	0	

Polizeiliche Kriminalstatistik Land Brandenburg
Vergleichende Übersicht zu Straftaten gesamt nach der Gemeindegebietsstruktur
 Berichtsjahr 2012 im Vergleich zum Jahr 2011

Schlüssel	Kurzbezeichnung Schlüssel	im Berichtszeitraum						im Vergleichszeitraum						Veränderungen							
		erf. Fälle insges.	aufgekl. Fälle	Aq in %	TV ges.	nichtdt. TV	Anteil nichtdt. TV in %	erf. Fälle insges.	aufgekl. Fälle	Aq in %	TV ges.	nichtdt. TV	Anteil nichtdt. TV in %	erf. Fälle		aufgekl. Fälle		TV ges.		nichtdt. TV	
														abs.	in %	abs.	in %	abs.	in %	abs.	in %
1	2	3	4	5	6	7	8	9	10	11	12	13	14	15	16	17	18	19	20	21	22
12064057000	Bleyen-Genschmar, GVB	17	8	47,1	6		0,0	17	10	58,8	6		0,0	0	0,0	-2	-20,0	0	0,0	0	
12064061000	Bliesdorf, GVB	74	52	70,3	36	2	5,6	68	47	69,1	31	1	3,2	6	8,8	5	10,6	5	16,1	1	100,0
12064084000	Buckow (Märkische Schweiz) Stadt Gemeind	73	29	39,7	22	1	4,5	86	35	40,7	29		0,0	-13	-15,1	-6	-17,1	-7	-24,1	1	
12064125000	Falkenberg, GVB	99	51	51,5	46		0,0	93	47	50,5	45		0,0	6	6,5	4	8,5	1	2,2	0	
12064128000	Falkenhagen	27	13	48,1	12		0,0	48	27	56,3	34	1	2,9	-21	-43,8	-14	-51,9	-22	-64,7	-1	-100,0
12064130000	Fichtenhöhe, GVB	14	8	57,1	12		0,0	13	9	69,2	10	1	10,0	1	7,7	-1	-11,1	2	20,0	-1	-100,0
12064136000	Fredersdorf-Vogelsdorf	1.082	540	49,9	363	39	10,7	953	489	51,3	380	49	12,9	129	13,5	51	10,4	-17	-4,5	-10	-20,4
12064153000	Garzau-Garzin, GVB	45	32	71,1	29	16	55,2	30	27	90,0	19	10	52,6	15	50,0	5	18,5	10	52,6	6	60,0
12064172000	Golzow	54	26	48,1	16	4	25,0	37	17	45,9	24	3	12,5	17	45,9	9	52,9	-8	-33,3	1	33,3
12064190000	Gusow-Platkow, GVB	59	30	50,8	33	9	27,3	66	34	51,5	26	2	7,7	-7	-10,6	-4	-11,8	7	26,9	7	350,0
12064205000	Heckelberg-Brunow, GVB	29	15	51,7	13		0,0	35	17	48,6	19	2	10,5	-6	-17,1	-2	-11,8	-6	-31,6	-2	-100,0
12064222000	Höhenland, GVB	47	22	46,8	22	1	4,5	39	19	48,7	18	1	5,6	8	20,5	3	15,8	4	22,2	0	0,0
12064227000	Hoppegarten, GVB	1.369	779	56,9	538	81	15,1	1.466	646	44,1	542	81	14,9	-97	-6,6	133	20,6	-4	-0,7	0	0,0
12064266000	Küstriner Vorland, GVB	244	156	63,9	156	83	53,2	189	126	66,7	133	74	55,6	55	29,1	30	23,8	23	17,3	9	12,2
12064268000	Lebus, GVB	78	43	55,1	45	5	11,1	83	60	72,3	53	11	20,8	-5	-6,0	-17	-28,3	-8	-15,1	-6	-54,5
12064274000	Letschin, GVB	166	76	45,8	72	7	9,7	189	107	56,6	91	7	7,7	-23	-12,2	-31	-29,0	-19	-20,9	0	0,0
12064288000	Lietzen	17	11	64,7	10	2	20,0	26	14	53,8	17		0,0	-9	-34,6	-3	-21,4	-7	-41,2	2	
12064290000	Lindendorf, GVB	51	36	70,6	20	1	5,0	32	20	62,5	30	2	6,7	19	59,4	16	80,0	-10	-33,3	-1	-50,0
12064303000	Märkische Höhe, GVB	17	11	64,7	7		0,0	22	11	50,0	7	3	42,9	-5	-22,7	0	0,0	0	0,0	-3	-100,0
12064317000	Müncheberg, GVB	469	283	60,3	209	13	6,2	453	247	54,5	207	22	10,6	16	3,5	36	14,6	2	1,0	-9	-40,9
12064336000	Neuenhagen b. Berlin	944	518	54,9	394	41	10,4	1.004	592	59,0	503	53	10,5	-60	-6,0	-74	-12,5	-109	-21,7	-12	-22,6
12064340000	Neuhardenberg, GVB	159	66	41,5	67	2	3,0	180	92	51,1	77	7	9,1	-21	-11,7	-26	-28,3	-10	-13,0	-5	-71,4
12064349000	Neulewin, GVB	52	35	67,3	26		0,0	58	39	67,2	35		0,0	-6	-10,3	-4	-10,3	-9	-25,7	0	
12064365000	Neutrebbin, GVB	76	44	57,9	38	5	13,2	71	36	50,7	30		0,0	5	7,0	8	22,2	8	26,7	5	
12064370000	Oberbarnim, GVB	41	28	68,3	26	1	3,8	47	27	57,4	23	1	4,3	-6	-12,8	1	3,7	3	13,0	0	0,0
12064371000	Oderau, GVB	65	33	50,8	37	3	8,1	61	24	39,3	27		0,0	4	6,6	9	37,5	10	37,0	3	
12064380000	Petershagen/Eggersdorf, GVB	687	338	49,2	232	26	11,2	657	320	48,7	309	24	7,8	30	4,6	18	5,6	-77	-24,9	2	8,3
12064388000	Podelzig	41	25	61,0	27	4	14,8	21	13	61,9	12		0,0	20	95,2	12	92,3	15	125,0	4	
12064393000	Prötzel, GVB	96	36	37,5	37		0,0	68	31	45,6	37	9	24,3	28	41,2	5	16,1	0	0,0	-9	-100,0
12064408000	Rehfelde, GVB	269	152	56,5	112	13	11,6	296	170	57,4	141	7	5,0	-27	-9,1	-18	-10,6	-29	-20,6	6	85,7
12064417000	Reichenow-Möglin, GVB	9	5	55,6	5		0,0	15	8	53,3	4		0,0	-6	-40,0	-3	-37,5	1	25,0	0	
12064420000	Reitwein	15	11	73,3	8		0,0	5	2	40,0	2		0,0	10	200,0	9	450,0	6	300,0	0	
12064428000	Rüdersdorf bei Berlin, GVB	1.189	617	51,9	472	47	10,0	1.103	618	56,0	493	42	8,5	86	7,8	-1	-0,2	-21	-4,3	5	11,9
12064448000	Seelow, GVB	724	521	72,0	456	59	12,9	838	642	76,6	590	52	8,8	-114	-13,6	-121	-18,8	-134	-22,7	7	13,5
12064472000	Strausberg	2.702	1.567	58,0	1.179	104	8,8	2.951	1.776	60,2	1.238	132	10,7	-249	-8,4	-209	-11,8	-59	-4,8	-28	-21,2
12064480000	Treplin	16	7	43,8	10	2	20,0	15	11	73,3	21	17	81,0	1	6,7	-4	-36,4	-11	-52,4	-15	-88,2
12064482000	Vierlinden, GVB	61	36	59,0	38	13	34,2	57	37	64,9	42	24	57,1	4	7,0	-1	-2,7	-4	-9,5	-11	-45,8
12064484000	Waldsieversdorf	28	9	32,1	9	2	22,2	34	15	44,1	19	4	21,1	-6	-17,6	-6	-40,0	-10	-52,6	-2	-50,0
12064512000	Wriezen, GVB	750	388	51,7	327	19	5,8	696	398	57,2	298	10	3,4	54	7,8	-10	-2,5	29	9,7	9	90,0
12064538000	Zechin, GVB	29	17	58,6	17	2	11,8	21	13	61,9	12		0,0	8	38,1	4	30,8	5	41,7	2	
12064539000	Zeschdorf, GVB	29	16	55,2	12	2	16,7	42	31	73,8	35	10	28,6	-13	-31,0	-15	-48,4	-23	-65,7	-8	-80,0
12065000000	Landkreis Oberhavel	14.552	7.855	54,0	5.654	564	10,0	14.890	7.807	52,4	5.681	501	8,8	-338	-2,3	48	0,6	-27	-0,5	63	12,6
12065036000	Birkenwerder	684	341	49,9	315	45	14,3	637	346	54,3	319	21	6,6	47	7,4	-5	-1,4	-4	-1,3	24	114,3
12065084000	Fürstenberg/Havel, GVB	494	318	64,4	234	22	9,4	411	234	56,9	195	24	12,3	83	20,2	84	35,9	39	20,0	-2	-8,3
12065096000	Glienicke/Nordbahn	497	165	33,2	153	21	13,7	563	218	38,7	192	12	6,3	-66	-11,7	-53	-24,3	-39	-20,3	9	75,0

Polizeiliche Kriminalstatistik Land Brandenburg
Vergleichende Übersicht zu Straftaten gesamt nach der Gemeindegebietsstruktur
 Berichtsjahr 2012 im Vergleich zum Jahr 2011

Schlüssel	Kurzbezeichnung Schlüssel	im Berichtszeitraum						im Vergleichszeitraum						Veränderungen							
		erf. Fälle insges.	aufgekl. Fälle	Aq in %	TV ges.	nichtdt. TV	Anteil nichtdt. TV in %	erf. Fälle insges.	aufgekl. Fälle	Aq in %	TV ges.	nichtdt. TV	Anteil nichtdt. TV in %	erf. Fälle		aufgekl. Fälle		TV ges.		nichtdt. TV	
														abs.	in %	abs.	in %	abs.	in %	abs.	in %
1	2	3	4	5	6	7	8	9	10	11	12	13	14	15	16	17	18	19	20	21	22
12065100000	Gransee, GVB	558	411	73,7	281	9	3,2	582	299	51,4	246	13	5,3	-24	-4,1	112	37,5	35	14,2	-4	-30,8
12065117000	Großwoltersdorf, GVB	12	4	33,3	4	1	25,0	15	6	40,0	8		0,0	-3	-20,0	-2	-33,3	-4	-50,0	1	
12065136000	Hennigsdorf, GVB	2.224	1.273	57,2	837	113	13,5	2.412	1.232	51,1	912	129	14,1	-188	-7,8	41	3,3	-75	-8,2	-16	-12,4
12065144000	Hohen Neuendorf, GVB	1.530	667	43,6	594	80	13,5	1.611	790	49,0	550	64	11,6	-81	-5,0	-123	-15,6	44	8,0	16	25,0
12065165000	Kremmen, GVB	395	231	58,5	187	28	15,0	376	207	55,1	188	14	7,4	19	5,1	24	11,6	-1	-0,5	14	100,0
12065180000	Leegebruch	316	145	45,9	127	4	3,1	383	198	51,7	133	3	2,3	-67	-17,5	-53	-26,8	-6	-4,5	1	33,3
12065193000	Liebenwalde, GVB	290	175	60,3	127	14	11,0	295	186	63,1	123	7	5,7	-5	-1,7	-11	-5,9	4	3,3	7	100,0
12065198000	Löwenberger Land, GVB	429	273	63,6	199	8	4,0	324	159	49,1	141	10	7,1	105	32,4	114	71,7	58	41,1	-2	-20,0
12065225000	Mühlenbecker Land, GVB	752	315	41,9	290	34	11,7	781	321	41,1	289	31	10,7	-29	-3,7	-6	-1,9	1	0,3	3	9,7
12065251000	Oberkrämer, GVB	573	301	52,5	222	36	16,2	553	266	48,1	239	18	7,5	20	3,6	35	13,2	-17	-7,1	18	100,0
12065256000	Oranienburg, GVB	3.961	2.175	54,9	1.691	157	9,3	4.124	2.331	56,5	1.687	146	8,7	-163	-4,0	-156	-6,7	4	0,2	11	7,5
12065276000	Schönermark	14	13	92,9	17		0,0	26	14	53,8	9		0,0	-12	-46,2	-1	-7,1	8	88,9	0	
12065301000	Sonnenberg, GVB	17	14	82,4	17		0,0	35	20	57,1	14		0,0	-18	-51,4	-6	-30,0	3	21,4	0	
12065310000	Stechlin, GVB	47	36	76,6	26	1	3,8	37	22	59,5	23		0,0	10	27,0	14	63,6	3	13,0	1	
12065332000	Velten	963	575	59,7	436	43	9,9	946	529	55,9	448	48	10,7	17	1,8	46	8,7	-12	-2,7	-5	-10,4
12065356000	Zehdenick, GVB	796	423	53,1	345	13	3,8	779	429	55,1	345	7	2,0	17	2,2	-6	-1,4	0	0,0	6	85,7
12066000000	Landkreis Oberspreewald-Lausitz	8.281	4.230	51,1	2.822	211	7,5	8.737	4.403	50,4	2.880	235	8,2	-456	-5,2	-173	-3,9	-58	-2,0	-24	-10,2
12066008000	Altdöbern, GVB	93	38	40,9	33		0,0	131	62	47,3	57	2	3,5	-38	-29,0	-24	-38,7	-24	-42,1	-2	-100,0
12066041000	Bronkow, GVB	30	18	60,0	15		0,0	26	11	42,3	8	2	25,0	4	15,4	7	63,6	7	87,5	-2	-100,0
12066052000	Calau, GVB	502	233	46,4	178	10	5,6	516	243	47,1	191	10	5,2	-14	-2,7	-10	-4,1	-13	-6,8	0	0,0
12066064000	Frauendorf, GVB	13	9	69,2	8		0,0	8	3	37,5	4		0,0	5	62,5	6	200,0	4	100,0	0	
12066104000	Großkmehlen	13	7	53,8	6	1	16,7	23	11	47,8	6	1	16,7	-10	-43,5	-4	-36,4	0	0,0	0	0,0
12066112000	Großbräschen, GVB	579	319	55,1	267	21	7,9	771	364	47,2	285	11	3,9	-192	-24,9	-45	-12,4	-18	-6,3	10	90,9
12066116000	Grünewald	9	6	66,7	6		0,0	8	2	25,0	2		0,0	1	12,5	4	200,0	4	200,0	0	
12066120000	Guteborn	21	9	42,9	12		0,0	11	5	45,5	6		0,0	10	90,9	4	80,0	6	100,0	0	
12066124000	Hermisdorf, GVB	14	4	28,6	5	1	20,0	15	7	46,7	6		0,0	-1	-6,7	-3	-42,9	-1	-16,7	1	
12066132000	Hohenbocka	18	9	50,0	9	3	33,3	23	6	26,1	6		0,0	-5	-21,7	3	50,0	3	50,0	3	
12066168000	Kroppen	13	2	15,4	2		0,0	17	7	41,2	6	2	33,3	-4	-23,5	-5	-71,4	-4	-66,7	-2	-100,0
12066176000	Lauchhammer, GVB	842	467	55,5	315	11	3,5	902	479	53,1	399	10	2,5	-60	-6,7	-12	-2,5	-84	-21,1	1	10,0
12066188000	Lindenu	22	14	63,6	9	1	11,1	23	16	69,6	12		0,0	-1	-4,3	-2	-12,5	-3	-25,0	1	
12066196000	Lübbenau/Spreewald, GVB	1.415	589	41,6	475	56	11,8	1.699	973	57,3	602	61	10,1	-284	-16,7	-384	-39,5	-127	-21,1	-5	-8,2
12066202000	Luckaitztal, GVB	32	16	50,0	12		0,0	28	10	35,7	13		0,0	4	14,3	6	60,0	-1	-7,7	0	
12066226000	Neu-Seeland, GVB	41	20	48,8	20		0,0	36	18	50,0	22		0,0	5	13,9	2	11,1	-2	-9,1	0	
12066228000	Neupetershain	50	29	58,0	29		0,0	52	19	36,5	19	1	5,3	-2	-3,8	10	52,6	10	52,6	-1	-100,0
12066240000	Ortrand	113	60	53,1	61	5	8,2	136	56	41,2	52	7	13,5	-23	-16,9	4	7,1	9	17,3	-2	-28,6
12066272000	Ruhland, GVB	244	109	44,7	83	11	13,3	249	119	47,8	83	10	12,0	-5	-2,0	-10	-8,4	0	0,0	1	10,0
12066285000	Schipkau, GVB	494	264	53,4	162	10	6,2	412	178	43,2	154	10	6,5	82	19,9	86	48,3	8	5,2	0	0,0
12066292000	Schwarzbach, GVB	11	1	9,1	1		0,0	10	8	80,0	5		0,0	1	10,0	-7	-87,5	-4	-80,0	0	
12066296000	Schwarzheide	397	203	51,1	161	9	5,6	353	160	45,3	147	15	10,2	44	12,5	43	26,9	14	9,5	-6	-40,0
12066304000	Senftenberg, GVB	2.779	1.559	56,1	1.017	76	7,5	2.745	1.372	50,0	873	85	9,7	34	1,2	187	13,6	144	16,5	-9	-10,6
12066316000	Tettau	17	6	35,3	6		0,0	15	4	26,7	4		0,0	2	13,3	2	50,0	2	50,0	0	
12066320000	Vetschau/Spreewald, GVB	519	239	46,1	198	22	11,1	528	270	51,1	161	22	13,7	-9	-1,7	-31	-11,5	37	23,0	0	0,0
12067000000	Landkreis Oder-Spree	12.109	6.176	51,0	4.843	1.145	23,6	12.373	6.138	49,6	5.012	1.148	22,9	-264	-2,1	38	0,6	-169	-3,4	-3	-0,3
12067024000	Bad Saarow, GVB	222	76	34,2	93	17	18,3	302	87	28,8	90	12	13,3	-80	-26,5	-11	-12,6	3	3,3	5	41,7
12067036000	Beeskow	531	274	51,6	215	31	14,4	542	272	50,2	225	31	13,8	-11	-2,0	2	0,7	-10	-4,4	0	0,0

Polizeiliche Kriminalstatistik Land Brandenburg
Vergleichende Übersicht zu Straftaten gesamt nach der Gemeindegebietsstruktur
 Berichtsjahr 2012 im Vergleich zum Jahr 2011

Schlüssel	Kurzbezeichnung Schlüssel	im Berichtszeitraum						im Vergleichszeitraum						Veränderungen							
		erf. Fälle insges.	aufgekl. Fälle	Aq in %	TV ges.	nichtdt. TV	Anteil nichtdt. TV in %	erf. Fälle insges.	aufgekl. Fälle	Aq in %	TV ges.	nichtdt. TV	Anteil nichtdt. TV in %	erf. Fälle		aufgekl. Fälle		TV ges.		nichtdt. TV	
														abs.	in %	abs.	in %	abs.	in %	abs.	in %
1	2	3	4	5	6	7	8	9	10	11	12	13	14	15	16	17	18	19	20	21	22
12067040000	Berkenbrück	86	47	54,7	49	24	49,0	87	43	49,4	35	11	31,4	-1	-1,1	4	9,3	14	40,0	13	118,2
12067072000	Briesen (Mark), GVB	197	129	65,5	135	89	65,9	191	116	60,7	109	55	50,5	6	3,1	13	11,2	26	23,9	34	61,8
12067076000	Brieskow-Finkenheerd	85	43	50,6	39	1	2,6	89	38	42,7	40	4	10,0	-4	-4,5	5	13,2	-1	-2,5	-3	-75,0
12067112000	Diensdorf-Radlow	26	14	53,8	7		0,0	34	12	35,3	11		0,0	-8	-23,5	2	16,7	-4	-36,4	0	
12067120000	Eisenhüttenstadt	2.463	1.331	54,0	1.017	275	27,0	2.609	1.391	53,3	1.189	356	29,9	-146	-5,6	-60	-4,3	-172	-14,5	-81	-22,8
12067124000	Erkner	997	439	44,0	406	58	14,3	1.164	554	47,6	456	92	20,2	-167	-14,3	-115	-20,8	-50	-11,0	-34	-37,0
12067137000	Friedland, GVB	83	39	47,0	42	6	14,3	88	30	34,1	31	2	6,5	-5	-5,7	9	30,0	11	35,5	4	200,0
12067144000	Fürstenwalde/ Spree	3.359	1.827	54,4	1.432	234	16,3	3.387	1.801	53,2	1.410	211	15,0	-28	-0,8	26	1,4	22	1,6	23	10,9
12067173000	Gosen-Neu Zittau, GVB	164	88	53,7	81	20	24,7	178	87	48,9	93	9	9,7	-14	-7,9	1	1,1	-12	-12,9	11	122,2
12067180000	Groß Lindow	26	6	23,1	8		0,0	26	14	53,8	9		0,0	0	0,0	-8	-57,1	-1	-11,1	0	
12067201000	Grünheide (Mark), GVB	519	212	40,8	194	32	16,5	511	188	36,8	178	21	11,8	8	1,6	24	12,8	16	9,0	11	52,4
12067205000	Grunow-Dammendorf, GVB	21	11	52,4	9		0,0	15	6	40,0	9		0,0	6	40,0	5	83,3	0	0,0	0	
12067237000	Jacobsdorf, GVB	454	345	76,0	344	308	89,5	386	312	80,8	334	300	89,8	68	17,6	33	10,6	10	3,0	8	2,7
12067288000	Langewahl	17	11	64,7	13	1	7,7	30	21	70,0	19	8	42,1	-13	-43,3	-10	-47,6	-6	-31,6	-7	-87,5
12067292000	Lawitz	33	4	12,1	5		0,0	22	6	27,3	5		0,0	11	50,0	-2	-33,3	0	0,0	0	
12067310000	Madlitz-Wilmersdorf, GVB	14	4	28,6	7		0,0	11	3	27,3	3		0,0	3	27,3	1	33,3	4	133,3	0	
12067324000	Mixdorf	18	5	27,8	5		0,0	24	12	50,0	6		0,0	-6	-25,0	-7	-58,3	-1	-16,7	0	
12067336000	Müllrose	211	95	45,0	87	13	14,9	176	67	38,1	61	6	9,8	35	19,9	28	41,8	26	42,6	7	116,7
12067338000	Neißemünde, GVB	66	20	30,3	19	1	5,3	58	9	15,5	8	1	12,5	8	13,8	11	122,2	11	137,5	0	0,0
12067357000	Neuzelle, GVB	162	46	28,4	44	3	6,8	141	81	57,4	62	1	1,6	21	14,9	-35	-43,2	-18	-29,0	2	200,0
12067397000	Ragow-Merz, GVB	6	3	50,0	3		0,0	11	5	45,5	4		0,0	-5	-45,5	-2	-40,0	-1	-25,0	0	
12067408000	Rauen	52	32	61,5	29	7	24,1	34	26	76,5	18	1	5,6	18	52,9	6	23,1	11	61,1	6	600,0
12067413000	Reichenwalde, GVB	38	22	57,9	21	1	4,8	41	21	51,2	20		0,0	-3	-7,3	1	4,8	1	5,0	1	
12067426000	Rietz-Neuendorf, GVB	120	50	41,7	59	2	3,4	128	63	49,2	48	4	8,3	-8	-6,3	-13	-20,6	11	22,9	-2	-50,0
12067438000	Schlaubetal, GVB	35	10	28,6	13	2	15,4	21	7	33,3	9		0,0	14	66,7	3	42,9	4	44,4	2	
12067440000	Schöneiche bei Berlin	499	225	45,1	173	15	8,7	469	176	37,5	158	18	11,4	30	6,4	49	27,8	15	9,5	-3	-16,7
12067458000	Siehdichum, GVB	28	13	46,4	15	3	20,0	25	11	44,0	11		0,0	3	12,0	2	18,2	4	36,4	3	
12067469000	Spreehagen, GVB	243	99	40,7	88	18	20,5	225	93	41,3	90	19	21,1	18	8,0	6	6,5	-2	-2,2	-1	-5,3
12067473000	Steinhöfel, GVB	140	82	58,6	83	6	7,2	142	79	55,6	77	5	6,5	-2	-1,4	3	3,8	6	7,8	1	20,0
12067481000	Storkow (Mark), GVB	637	349	54,8	191	12	6,3	574	249	43,4	221	19	8,6	63	11,0	100	40,2	-30	-13,6	-7	-36,8
12067493000	Tauche, GVB	110	57	51,8	58	3	5,2	105	50	47,6	40	1	2,5	5	4,8	7	14,0	18	45,0	2	200,0
12067508000	Vogelsang	35	15	42,9	12	1	8,3	24	11	45,8	8		0,0	11	45,8	4	36,4	4	50,0	1	
12067520000	Wendisch Rietz	84	24	28,6	23		0,0	126	51	40,5	39		0,0	-42	-33,3	-27	-52,9	-16	-41,0	0	
12067528000	Wiesenu	35	14	40,0	20	1	5,0	34	14	41,2	12		0,0	1	2,9	0	0,0	8	66,7	1	
12067544000	Woltersdorf	243	89	36,6	77	5	6,5	298	108	36,2	109	9	8,3	-55	-18,5	-19	-17,6	-32	-29,4	-4	-44,4
12067552000	Ziltendorf	50	26	52,0	29	4	13,8	45	24	53,3	26	1	3,8	5	11,1	2	8,3	3	11,5	3	300,0
12068000000	Landkreis Ostprignitz-Ruppin	8.084	4.657	57,6	3.335	272	8,2	8.364	4.613	55,2	3.558	244	6,9	-280	-3,3	44	1,0	-223	-6,3	28	11,5
12068052000	Breddin, GVB	39	19	48,7	24	2	8,3	51	22	43,1	21		0,0	-12	-23,5	-3	-13,6	3	14,3	2	
12068072000	Dabergotz	53	37	69,8	33	3	9,1	33	22	66,7	18	7	38,9	20	60,6	15	68,2	15	83,3	-4	-57,1
12068109000	Dreetz, GVB	24	12	50,0	11		0,0	36	23	63,9	22		0,0	-12	-33,3	-11	-47,8	-11	-50,0	0	
12068117000	Fehrbellin, GVB	617	406	65,8	297	58	19,5	544	289	53,1	271	33	12,2	73	13,4	117	40,5	26	9,6	25	75,8
12068181000	Heiligengrabe, GVB	247	99	40,1	84	5	6,0	298	144	48,3	119	15	12,6	-51	-17,1	-45	-31,3	-35	-29,4	-10	-66,7
12068188000	Herzberg (Mark)	34	19	55,9	18	3	16,7	27	10	37,0	10		0,0	7	25,9	9	90,0	8	80,0	3	
12068264000	Kyritz, GVB	730	421	57,7	288	16	5,6	642	344	53,6	291	14	4,8	88	13,7	77	22,4	-3	-1,0	2	14,3
12068280000	Lindow (Mark), GVB	204	130	63,7	111	2	1,8	204	138	67,6	130	3	2,3	0	0,0	-8	-5,8	-19	-14,6	-1	-33,3

Polizeiliche Kriminalstatistik Land Brandenburg
Vergleichende Übersicht zu Straftaten gesamt nach der Gemeindegebietsstruktur
 Berichtsjahr 2012 im Vergleich zum Jahr 2011

Schlüssel	Kurzbezeichnung Schlüssel	im Berichtszeitraum						im Vergleichszeitraum						Veränderungen							
		erf. Fälle insges.	aufgekl. Fälle	Aq in %	TV ges.	nichtdt. TV	Anteil nichtdt. TV in %	erf. Fälle insges.	aufgekl. Fälle	Aq in %	TV ges.	nichtdt. TV	Anteil nichtdt. TV in %	erf. Fälle		aufgekl. Fälle		TV ges.		nichtdt. TV	
														abs.	in %	abs.	in %	abs.	in %	abs.	in %
1	2	3	4	5	6	7	8	9	10	11	12	13	14	15	16	17	18	19	20	21	22
12068306000	Märkisch Linden, GVB	55	30	54,5	21	3	14,3	53	22	41,5	27	3	11,1	2	3,8	8	36,4	-6	-22,2	0	0,0
12068320000	Neuruppin, GVB	3.237	1.992	61,5	1.380	99	7,2	3.558	2.170	61,0	1.599	98	6,1	-321	-9,0	-178	-8,2	-219	-13,7	1	1,0
12068324000	Neustadt (Dosse), GVB	344	155	45,1	137	2	1,5	301	141	46,8	122	4	3,3	43	14,3	14	9,9	15	12,3	-2	-50,0
12068353000	Rheinsberg, GVB	565	285	50,4	261	19	7,3	554	215	38,8	191	6	3,1	11	2,0	70	32,6	70	36,6	13	216,7
12068372000	Rüthnick	17	11	64,7	9		0,0	13	5	38,5	5	1	20,0	4	30,8	6	120,0	4	80,0	-1	-100,0
12068409000	Sieversdorf-Hohenofen, GVB	31	14	45,2	15		0,0	29	13	44,8	16		0,0	2	6,9	1	7,7	-1	-6,3	0	
12068413000	Storbeck-Frankendorf, GVB	10	5	50,0	5		0,0	17	9	52,9	11	3	27,3	-7	-41,2	-4	-44,4	-6	-54,5	-3	-100,0
12068417000	Stüdenitz-Schönermark, GVB	12	6	50,0	13	1	7,7	21	14	66,7	12	1	8,3	-9	-42,9	-8	-57,1	1	8,3	0	0,0
12068425000	Temnitzquell, GVB	34	18	52,9	20	3	15,0	50	27	54,0	30	13	43,3	-16	-32,0	-9	-33,3	-10	-33,3	-10	-76,9
12068426000	Temnitztal, GVB	45	27	60,0	27	4	14,8	43	28	65,1	28		0,0	2	4,7	-1	-3,6	-1	-3,6	4	
12068437000	Vielitzsee, GVB	48	40	83,3	18	1	5,6	57	29	50,9	21		0,0	-9	-15,8	-11	-37,9	-3	-14,3	1	
12068452000	Walsleben, GVB	171	108	63,2	106	24	22,6	197	87	44,2	87	15	17,2	-26	-13,2	21	24,1	19	21,8	9	60,0
12068468000	Wittstock/Dosse, GVB	1.222	649	53,1	529	34	6,4	1.314	694	52,8	574	33	5,7	-92	-7,0	-45	-6,5	-45	-7,8	1	3,0
12068477000	Wusterhausen/Dosse, GVB	327	168	51,4	168	8	4,8	299	156	52,2	143	9	6,3	28	9,4	12	7,7	25	17,5	-1	-11,1
12068501000	Zernitz-Lohm, GVB	18	6	33,3	9	4	44,4	23	11	47,8	17		0,0	-5	-21,7	-5	-45,5	-8	-47,1	4	
12069000000	Landkreis Potsdam-Mittelmark	14.979	8.219	54,9	4.945	616	12,5	13.850	6.572	47,5	5.088	568	11,2	1.129	8,2	1.647	25,1	-143	-2,8	48	8,5
12069017000	Beelitz, GVB	720	385	53,5	338	20	5,9	915	461	50,4	429	42	9,8	-195	-21,3	-76	-16,5	-91	-21,2	-22	-52,4
12069018000	Beetzsee, GVB	102	68	66,7	46	1	2,2	82	37	45,1	32	3	9,4	20	24,4	31	83,8	14	43,8	-2	-66,7
12069019000	Beetzseeheide, GVB	50	13	26,0	16		0,0	18	11	61,1	11	1	9,1	32	177,8	2	18,2	5	45,5	-1	-100,0
12069020000	Bad Belzig, GVB	775	469	60,5	385	43	11,2	827	531	64,2	401	40	10,0	-52	-6,3	-62	-11,7	-16	-4,0	3	7,5
12069028000	Bensdorf	56	26	46,4	21	4	19,0	38	14	36,8	16	1	6,3	18	47,4	12	85,7	5	31,3	3	300,0
12069052000	Borkheide	91	34	37,4	29	4	13,8	102	45	44,1	43	1	2,3	-11	-10,8	-11	-24,4	-14	-32,6	3	300,0
12069056000	Borkwalde	72	45	62,5	34		0,0	87	42	48,3	38	2	5,3	-15	-17,2	3	7,1	-4	-10,5	-2	-100,0
12069076000	Brück, GVB	260	148	56,9	105	9	8,6	223	103	46,2	95	4	4,2	37	16,6	45	43,7	10	10,5	5	125,0
12069089000	Buckautal, GVB	18	4	22,2	7	5	71,4	15	8	53,3	8	2	25,0	3	20,0	-4	-50,0	-1	-12,5	3	150,0
12069216000	Golzow	83	47	56,6	15	5	33,3	54	25	46,3	22	2	9,1	29	53,7	22	88,0	-7	-31,8	3	150,0
12069224000	Görzke, GVB	72	43	59,7	31	2	6,5	76	45	59,2	36	2	5,6	-4	-5,3	-2	-4,4	-5	-13,9	0	0,0
12069232000	Gräben, GVB	18	10	55,6	10		0,0	19	7	36,8	8		0,0	-1	-5,3	3	42,9	2	25,0	0	
12069249000	Groß Kreutz/Emster, GVB	343	152	44,3	156	11	7,1	411	174	42,3	161	8	5,0	-68	-16,5	-22	-12,6	-5	-3,1	3	37,5
12069270000	Havelsee, GVB	140	74	52,9	58	3	5,2	144	63	43,8	64	2	3,1	-4	-2,8	11	17,5	-6	-9,4	1	50,0
12069304000	Kleinmachnow	1.008	409	40,6	335	46	13,7	1.111	366	32,9	322	53	16,5	-103	-9,3	43	11,7	13	4,0	-7	-13,2
12069306000	Kloster Lehnin, GVB	565	242	42,8	205	33	16,1	655	256	39,1	258	40	15,5	-90	-13,7	-14	-5,5	-53	-20,5	-7	-17,5
12069345000	Linthe, GVB	142	57	40,1	50	11	22,0	153	79	51,6	70	13	18,6	-11	-7,2	-22	-27,8	-20	-28,6	-2	-15,4
12069397000	Michendorf, GVB	884	320	36,2	295	73	24,7	862	318	36,9	292	52	17,8	22	2,6	2	0,6	3	1,0	21	40,4
12069402000	Mühlenfließ, GVB	104	48	46,2	52	15	28,8	137	69	50,4	68	16	23,5	-33	-24,1	-21	-30,4	-16	-23,5	-1	-6,3
12069448000	Niemegk	254	126	49,6	76	14	18,4	217	109	50,2	68	12	17,6	37	17,1	17	15,6	8	11,8	2	16,7
12069454000	Nuthetal, GVB	418	169	40,4	135	12	8,9	426	159	37,3	149	15	10,1	-8	-1,9	10	6,3	-14	-9,4	-3	-20,0
12069460000	Päwesin	36	12	33,3	13		0,0	26	13	50,0	12		0,0	10	38,5	-1	-7,7	1	8,3	0	
12069470000	Planebruch, GVB	31	16	51,6	12		0,0	28	12	42,9	17	1	5,9	3	10,7	4	33,3	-5	-29,4	-1	-100,0
12069474000	Planetal, GVB	37	24	64,9	29	1	3,4	36	9	25,0	10	3	30,0	1	2,8	15	166,7	19	190,0	-2	-66,7
12069485000	Rabenstein/Fläming, GVB	52	19	36,5	23	5	21,7	55	19	34,5	19	9	47,4	-3	-5,5	0	0,0	4	21,1	-4	-44,4
12069537000	Rosenau, GVB	22	12	54,5	12		0,0	20	9	45,0	13		0,0	2	10,0	3	33,3	-1	-7,7	0	
12069541000	Roskow, GVB	51	26	51,0	27	1	3,7	60	34	56,7	22	1	4,5	-9	-15,0	-8	-23,5	5	22,7	0	0,0
12069590000	Schwielowsee, GVB	536	274	51,1	202	25	12,4	511	209	40,9	184	22	12,0	25	4,9	65	31,1	18	9,8	3	13,6
12069596000	Seddiner See, GVB	334	142	42,5	86	16	18,6	282	115	40,8	89	5	5,6	52	18,4	27	23,5	-3	-3,4	11	220,0

Polizeiliche Kriminalstatistik Land Brandenburg
Vergleichende Übersicht zu Straftaten gesamt nach der Gemeindegebietsstruktur
 Berichtsjahr 2012 im Vergleich zum Jahr 2011

Schlüssel	Kurzbezeichnung Schlüssel	im Berichtszeitraum						im Vergleichszeitraum						Veränderungen							
		erf. Fälle insges.	aufgekl. Fälle	Aq in %	TV ges.	nichtdt. TV	Anteil nichtdt. TV in %	erf. Fälle insges.	aufgekl. Fälle	Aq in %	TV ges.	nichtdt. TV	Anteil nichtdt. TV in %	erf. Fälle		aufgekl. Fälle		TV ges.		nichtdt. TV	
														abs.	in %	abs.	in %	abs.	in %	abs.	in %
1	2	3	4	5	6	7	8	9	10	11	12	13	14	15	16	17	18	19	20	21	22
12069604000	Stahnsdorf, GVB	2.268	1.822	80,3	299	33	11,0	821	354	43,1	299	26	8,7	1.447	176,2	1.468	414,7	0	0,0	7	26,9
12069616000	Teltow	2.308	1.345	58,3	782	122	15,6	1.926	897	46,6	658	76	11,6	382	19,8	448	49,9	124	18,8	46	60,5
12069632000	Treuenbrietzen, GVB	366	195	53,3	142	9	6,3	427	241	56,4	175	20	11,4	-61	-14,3	-46	-19,1	-33	-18,9	-11	-55,0
12069648000	Wenzlow, GVB	34	17	50,0	16	4	25,0	28	17	60,7	18	8	44,4	6	21,4	0	0,0	-2	-11,1	-4	-50,0
12069656000	Werder (Havel), GVB	1.824	990	54,3	846	79	9,3	1.982	1.098	55,4	905	97	10,7	-158	-8,0	-108	-9,8	-59	-6,5	-18	-18,6
12069665000	Wiesenburg/Mark, GVB	203	107	52,7	101	11	10,9	241	138	57,3	114	5	4,4	-38	-15,8	-31	-22,5	-13	-11,4	6	120,0
12069680000	Wollin	67	30	44,8	21	3	14,3	74	39	52,7	32	10	31,3	-7	-9,5	-9	-23,1	-11	-34,4	-7	-70,0
12069688000	Wusterwitz	174	102	58,6	58	3	5,2	326	226	69,3	77		0,0	-152	-46,6	-124	-54,9	-19	-24,7	3	
12069696000	Ziesar, GVB	461	197	42,7	174	51	29,3	435	220	50,6	188	51	27,1	26	6,0	-23	-10,5	-14	-7,4	0	0,0
12070000000	Landkreis Prignitz	6.186	3.249	52,5	2.305	120	5,2	6.312	3.542	56,1	2.515	205	8,2	-126	-2,0	-293	-8,3	-210	-8,3	-85	-41,5
12070008000	Bad Wilsnack, GVB	156	68	43,6	64	2	3,1	181	103	56,9	94	5	5,3	-25	-13,8	-35	-34,0	-30	-31,9	-3	-60,0
12070028000	Berge, GVB	23	8	34,8	16		0,0	43	23	53,5	27	1	3,7	-20	-46,5	-15	-65,2	-11	-40,7	-1	-100,0
12070052000	Breese, GVB	68	28	41,2	31		0,0	50	32	64,0	25		0,0	18	36,0	-4	-12,5	6	24,0	0	
12070060000	Cumlosen, GVB	23	10	43,5	9		0,0	22	8	36,4	7		0,0	1	4,5	2	25,0	2	28,6	0	
12070096000	Gerdshagen, GVB	26	7	26,9	8	2	25,0	21	13	61,9	14	2	14,3	5	23,8	-6	-46,2	-6	-42,9	0	0,0
12070125000	Groß Pankow (Prignitz), GVB	192	133	69,3	103		0,0	239	171	71,5	110	12	10,9	-47	-19,7	-38	-22,2	-7	-6,4	-12	-100,0
12070145000	Gülitz-Reetz, GVB	7	4	57,1	4		0,0	14	8	57,1	3		0,0	-7	-50,0	-4	-50,0	1	33,3	0	
12070149000	Gumtow, GVB	142	63	44,4	54	3	5,6	185	98	53,0	75	2	2,7	-43	-23,2	-35	-35,7	-21	-28,0	1	50,0
12070153000	Halenbeck-Rohlsdorf, GVB	29	16	55,2	20	3	15,0	26	20	76,9	23		0,0	3	11,5	-4	-20,0	-3	-13,0	3	
12070173000	Karstädt, GVB	262	152	58,0	119	3	2,5	262	155	59,2	138	12	8,7	0	0,0	-3	-1,9	-19	-13,8	-9	-75,0
12070222000	Kümmernitztal, GVB	25	13	52,0	11		0,0	34	18	52,9	17	2	11,8	-9	-26,5	-5	-27,8	-6	-35,3	-2	-100,0
12070236000	Lanz, GVB	20	11	55,0	12	1	8,3	28	11	39,3	16		0,0	-8	-28,6	0	0,0	-4	-25,0	1	
12070241000	Legde/Quitze, GVB	15	9	60,0	7		0,0	20	12	60,0	13	2	15,4	-5	-25,0	-3	-25,0	-6	-46,2	-2	-100,0
12070244000	Lenzen (Elbe), GVB	127	73	57,5	59	2	3,4	131	54	41,2	53	2	3,8	-4	-3,1	19	35,2	6	11,3	0	0,0
12070246000	Lenzerwische, GVB	15	4	26,7	4		0,0	5		0,0				10	200,0	4		4		0	
12070266000	Marienfließ, GVB	93	69	74,2	53		0,0	58	40	69,0	34		0,0	35	60,3	29	72,5	19	55,9	0	
12070280000	Meyenburg, GVB	114	44	38,6	53		0,0	107	50	46,7	44	1	2,3	7	6,5	-6	-12,0	9	20,5	-1	-100,0
12070296000	Perleberg, GVB	1.443	774	53,6	496	23	4,6	1.367	806	59,0	546	37	6,8	76	5,6	-32	-4,0	-50	-9,2	-14	-37,8
12070300000	Pirow, GVB	15	10	66,7	14		0,0	10	4	40,0	8		0,0	5	50,0	6	150,0	6	75,0	0	
12070302000	Plattenburg, GVB	150	92	61,3	70	1	1,4	149	88	59,1	81	2	2,5	1	0,7	4	4,5	-11	-13,6	-1	-50,0
12070316000	Pritzwalk, GVB	1.060	584	55,1	463	19	4,1	1.023	576	56,3	488	34	7,0	37	3,6	8	1,4	-25	-5,1	-15	-44,1
12070325000	Putlitz, GVB	132	80	60,6	76	11	14,5	203	138	68,0	134	54	40,3	-71	-35,0	-58	-42,0	-58	-43,3	-43	-79,6
12070348000	Rühstädt, GVB	10	2	20,0	3		0,0	17	10	58,8	7		0,0	-7	-41,2	-8	-80,0	-4	-57,1	0	
12070393000	Triglitz, GVB	22	12	54,5	15		0,0	16	7	43,8	8		0,0	6	37,5	5	71,4	7	87,5	0	
12070416000	Weisen, GVB	47	27	57,4	22		0,0	40	16	40,0	14		0,0	7	17,5	11	68,8	8	57,1	0	
12070424000	Wittenberge, GVB	1.970	956	48,5	735	62	8,4	2.061	1.081	52,5	742	49	6,6	-91	-4,4	-125	-11,6	-7	-0,9	13	26,5
12071000000	Landkreis Spree-Neiße	7.566	3.604	47,6	2.916	538	18,4	8.304	3.424	41,2	2.773	480	17,3	-738	-8,9	180	5,3	143	5,2	58	12,1
12071028000	Briesen	18	8	44,4	11	2	18,2	22	9	40,9	12	6	50,0	-4	-18,2	-1	-11,1	-1	-8,3	-4	-66,7
12071032000	Burg (Spreewald), GVB	236	119	50,4	90	5	5,6	243	68	28,0	72		0,0	-7	-2,9	51	75,0	18	25,0	5	
12071041000	Dissen-Striesow, GVB	27	12	44,4	7	1	14,3	22	8	36,4	8	2	25,0	5	22,7	4	50,0	-1	-12,5	-1	-50,0
12071044000	Döbern	146	70	47,9	65	7	10,8	130	57	43,8	58		0,0	16	12,3	13	22,8	7	12,1	7	
12071052000	Drachhausen	9	3	33,3	3		0,0	18	6	33,3	8	2	25,0	-9	-50,0	-3	-50,0	-5	-62,5	-2	-100,0
12071057000	Drebkau, GVB	278	133	47,8	123	12	9,8	294	128	43,5	119	8	6,7	-16	-5,4	5	3,9	4	3,4	4	50,0
12071060000	Drehnow	10	4	40,0	4	1	25,0	7	4	57,1	2	1	50,0	3	42,9	0	0,0	2	100,0	0	0,0
12071074000	Felixsee, GVB	44	28	63,6	22		0,0	47	21	44,7	21	1	4,8	-3	-6,4	7	33,3	1	4,8	-1	-100,0

Polizeiliche Kriminalstatistik Land Brandenburg
Vergleichende Übersicht zu Straftaten gesamt nach der Gemeindegebietsstruktur
 Berichtsjahr 2012 im Vergleich zum Jahr 2011

Schlüssel	Kurzbezeichnung Schlüssel	im Berichtszeitraum						im Vergleichszeitraum						Veränderungen							
		erf. Fälle insges.	aufgekl. Fälle	Aq in %	TV ges.	nichtdt. TV	Anteil nichtdt. TV in %	erf. Fälle insges.	aufgekl. Fälle	Aq in %	TV ges.	nichtdt. TV	Anteil nichtdt. TV in %	erf. Fälle		aufgekl. Fälle		TV ges.		nichtdt. TV	
														abs.	in %	abs.	in %	abs.	in %	abs.	in %
1	2	3	4	5	6	7	8	9	10	11	12	13	14	15	16	17	18	19	20	21	22
12071076000	Forst (Lausitz), GVB	1.924	1.002	52,1	845	180	21,3	2.035	934	45,9	761	165	21,7	-111	-5,5	68	7,3	84	11,0	15	9,1
12071153000	Groß Schacksdorf-Simmersdorf, GVB	100	79	79,0	66	22	33,3	46	25	54,3	29	12	41,4	54	117,4	54	216,0	37	127,6	10	83,3
12071160000	Guben, GVB	1.643	715	43,5	555	137	24,7	2.531	902	35,6	617	195	31,6	-888	-35,1	-187	-20,7	-62	-10,0	-58	-29,7
12071164000	Guhrow	10	6	60,0	6		0,0	10	8	80,0	9	2	22,2	0	0,0	-2	-25,0	-3	-33,3	-2	-100,0
12071176000	Heinersbrück, GVB	40	19	47,5	19	12	63,2	18	9	50,0	9	4	44,4	22	122,2	10	111,1	10	111,1	8	200,0
12071185000	Hornow-Wadelsdorf, GVB	16	7	43,8	9	2	22,2	11	6	54,5	5		0,0	5	45,5	1	16,7	4	80,0	2	
12071189000	Jämlitz-Klein Dübren, GVB	13	7	53,8	6		0,0	11	6	54,5	5	1	20,0	2	18,2	1	16,7	1	20,0	-1	-100,0
12071193000	Jänschwalde, GVB	161	73	45,3	79	48	60,8	133	23	17,3	25	5	20,0	28	21,1	50	217,4	54	216,0	43	860,0
12071244000	Kolkwitz, GVB	409	208	50,9	190	27	14,2	332	118	35,5	120	7	5,8	77	23,2	90	76,3	70	58,3	20	285,7
12071294000	Neiße-Malxetal, GVB	51	30	58,8	29	3	10,3	36	14	38,9	11	1	9,1	15	41,7	16	114,3	18	163,6	2	200,0
12071301000	Neuhausen/Spree, GVB	232	103	44,4	84	23	27,4	219	97	44,3	92	17	18,5	13	5,9	6	6,2	-8	-8,7	6	35,3
12071304000	Peitz	262	117	44,7	98	11	11,2	221	88	39,8	91	6	6,6	41	18,6	29	33,0	7	7,7	5	83,3
12071337000	Schenkendöbern, GVB	143	62	43,4	60	15	25,0	158	78	49,4	80	19	23,8	-15	-9,5	-16	-20,5	-20	-25,0	-4	-21,1
12071341000	Schmogrow-Fehrow, GVB	14	9	64,3	9		0,0	19	11	57,9	14		0,0	-5	-26,3	-2	-18,2	-5	-35,7	0	
12071372000	Sprenberg, GVB	1.376	615	44,7	492	38	7,7	1.340	620	46,3	529	34	6,4	36	2,7	-5	-0,8	-37	-7,0	4	11,8
12071384000	Tauer	16	3	18,8	3		0,0	22	9	40,9	12	6	50,0	-6	-27,3	-6	-66,7	-9	-75,0	-6	-100,0
12071386000	Teichland, GVB	45	19	42,2	22	1	4,5	49	18	36,7	13	1	7,7	-4	-8,2	1	5,6	9	69,2	0	0,0
12071392000	Tschermitz, GVB	32	15	46,9	14		0,0	38	18	47,4	16	1	6,3	-6	-15,8	-3	-16,7	-2	-12,5	-1	-100,0
12071401000	Turnow-Preilack, GVB	23	14	60,9	10		0,0	25	9	36,0	9		0,0	-2	-8,0	5	55,6	1	11,1	0	
12071408000	Welzow, GVB	201	76	37,8	77	2	2,6	188	101	53,7	81	3	3,7	13	6,9	-25	-24,8	-4	-4,9	-1	-33,3
12071412000	Werben	33	21	63,6	12		0,0	39	17	43,6	13		0,0	-6	-15,4	4	23,5	-1	-7,7	0	
12071414000	Wiesengrund, GVB	54	27	50,0	26	6	23,1	40	12	30,0	11	2	18,2	14	35,0	15	125,0	15	136,4	4	200,0
12072000000	Landkreis Teltow-Fläming	10.552	5.584	52,9	4.196	420	10,0	12.150	6.851	56,4	3.954	353	8,9	-1.598	-13,2	-1.267	-18,5	242	6,1	67	19,0
12072002000	Am Mellensee, GVB	232	128	55,2	112	4	3,6	305	176	57,7	138	4	2,9	-73	-23,9	-48	-27,3	-26	-18,8	0	0,0
12072014000	Baruth/Mark, GVB	182	95	52,2	83	1	1,2	177	86	48,6	72	4	5,6	5	2,8	9	10,5	11	15,3	-3	-75,0
12072017000	Blankenfelde-Mahlow, GVB	1.540	679	44,1	582	79	13,6	1.648	728	44,2	585	75	12,8	-108	-6,6	-49	-6,7	-3	-0,5	4	5,3
12072053000	Dahme/Mark, GVB	194	107	55,2	91	8	8,8	174	87	50,0	79	6	7,6	20	11,5	20	23,0	12	15,2	2	33,3
12072055000	Dahmetal, GVB	8	2	25,0	2		0,0	8	2	25,0	1		0,0	0	0,0	0	0,0	1	100,0	0	
12072120000	Großbeeren, GVB	694	349	50,3	305	49	16,1	642	272	42,4	258	29	11,2	52	8,1	77	28,3	47	18,2	20	69,0
12072157000	Ihlow, GVB	8	6	75,0	6		0,0	7	6	85,7	8	4	50,0	1	14,3	0	0,0	-2	-25,0	-4	-100,0
12072169000	Jüterbog, GVB	812	445	54,8	376	14	3,7	786	414	52,7	310	12	3,9	26	3,3	31	7,5	66	21,3	2	16,7
12072232000	Luckenwalde, GVB	1.915	1.135	59,3	839	87	10,4	1.806	1.123	62,2	805	69	8,6	109	6,0	12	1,1	34	4,2	18	26,1
12072240000	Ludwigsfelde, GVB	2.130	1.018	47,8	792	87	11,0	3.906	2.609	66,8	799	91	11,4	-1.776	-45,5	-1.591	-61,0	-7	-0,9	-4	-4,4
12072297000	Niedergörsdorf, GVB	249	153	61,4	152	7	4,6	264	158	59,8	124	4	3,2	-15	-5,7	-5	-3,2	28	22,6	3	75,0
12072298000	Niederer Fläming, GVB	62	40	64,5	46	6	13,0	62	37	59,7	42		0,0	0	0,0	3	8,1	4	9,5	6	
12072312000	Nuthe-Urstromtal, GVB	204	105	51,5	87	6	6,9	180	70	38,9	73	4	5,5	24	13,3	35	50,0	14	19,2	2	50,0
12072340000	Rangsdorf, GVB	511	270	52,8	238	32	13,4	562	276	49,1	250	44	17,6	-51	-9,1	-6	-2,2	-12	-4,8	-12	-27,3
12072426000	Trebbin, GVB	681	443	65,1	261	17	6,5	507	275	54,2	241	19	7,9	174	34,3	168	61,1	20	8,3	-2	-10,5
12072477000	Zossen, GVB	1.130	609	53,9	518	49	9,5	1.116	532	47,7	453	20	4,4	14	1,3	77	14,5	65	14,3	29	145,0
12073000000	Landkreis Uckermark	10.530	5.718	54,3	3.751	533	14,2	10.301	5.255	51,0	3.638	475	13,1	229	2,2	463	8,8	113	3,1	58	12,2
12073008000	Angermünde, GVB	1.110	579	52,2	493	65	13,2	1.343	761	56,7	498	63	12,7	-233	-17,3	-182	-23,9	-5	-1,0	2	3,2
12073032000	Berkholz-Meyenburg	24	16	66,7	15	1	6,7	63	27	42,9	19		0,0	-39	-61,9	-11	-40,7	-4	-21,1	1	
12073069000	Boitzenburger Land, GVB	179	94	52,5	74	4	5,4	118	67	56,8	61	1	1,6	61	51,7	27	40,3	13	21,3	3	300,0
12073085000	Brüssow, GVB	68	31	45,6	32	2	6,3	308	279	90,6	17		0,0	-240	-77,9	-248	-88,9	15	88,2	2	
12073093000	Carmzow-Wallmow, GVB	17	6	35,3	7	1	14,3	16	7	43,8	9		0,0	1	6,3	-1	-14,3	-2	-22,2	1	

Polizeiliche Kriminalstatistik Land Brandenburg
Vergleichende Übersicht zu Straftaten gesamt nach der Gemeindegebietsstruktur
 Berichtsjahr 2012 im Vergleich zum Jahr 2011

Schlüssel	Kurzbezeichnung Schlüssel	im Berichtszeitraum						im Vergleichszeitraum						Veränderungen							
		erf. Fälle insges.	aufgekl. Fälle	Aq in %	TV ges.	nichttd. TV	Anteil nichttd. TV in %	erf. Fälle insges.	aufgekl. Fälle	Aq in %	TV ges.	nichttd. TV	Anteil nichttd. TV in %	erf. Fälle		aufgekl. Fälle		TV ges.		nichttd. TV	
														abs.	in %	abs.	in %	abs.	in %	abs.	in %
1	2	3	4	5	6	7	8	9	10	11	12	13	14	15	16	17	18	19	20	21	22
12073097000	Casekow, GVB	98	54	55,1	50	8	16,0	118	58	49,2	59	7	11,9	-20	-16,9	-4	-6,9	-9	-15,3	1	14,3
12073157000	Flieth-Stegelitz, GVB	35	12	34,3	14		0,0	30	7	23,3	8	3	37,5	5	16,7	5	71,4	6	75,0	-3	-100,0
12073189000	Gartz (Oder), GVB	124	79	63,7	66	17	25,8	185	101	54,6	86	24	27,9	-61	-33,0	-22	-21,8	-20	-23,3	-7	-29,2
12073201000	Gerswalde, GVB	128	49	38,3	45		0,0	100	56	56,0	47	1	2,1	28	28,0	-7	-12,5	-2	-4,3	-1	-100,0
12073216000	Göritz, GVB	19	7	36,8	9		0,0	12	9	75,0	12		0,0	7	58,3	-2	-22,2	-3	-25,0	0	
12073225000	Gramzow, GVB	87	38	43,7	34	7	20,6	73	39	53,4	47	11	23,4	14	19,2	-1	-2,6	-13	-27,7	-4	-36,4
12073261000	Grünow, GVB	25	12	48,0	15	4	26,7	29	20	69,0	19	2	10,5	-4	-13,8	-8	-40,0	-4	-21,1	2	100,0
12073309000	Hohensehchow-Groß Pinnow, GVB	28	21	75,0	26		0,0	35	24	68,6	20	1	5,0	-7	-20,0	-3	-12,5	6	30,0	-1	-100,0
12073384000	Lychen, GVB	238	136	57,1	99	3	3,0	204	130	63,7	121		0,0	34	16,7	6	4,6	-22	-18,2	3	
12073386000	Mark Landin, GVB	33	20	60,6	24		0,0	31	22	71,0	17	1	5,9	2	6,5	-2	-9,1	7	41,2	-1	-100,0
12073393000	Mescherin, GVB	31	12	38,7	13	11	84,6	30	19	63,3	12	6	50,0	1	3,3	-7	-36,8	1	8,3	5	83,3
12073396000	Milmersdorf, GVB	76	33	43,4	32	1	3,1	83	29	34,9	29		0,0	-7	-8,4	4	13,8	3	10,3	1	
12073404000	Mittenwalde, GVB	30	12	40,0	9	1	11,1	15	6	40,0	5		0,0	15	100,0	6	100,0	4	80,0	1	
12073429000	Nordwestuckermark, GVB	123	49	39,8	58	6	10,3	127	57	44,9	57	2	3,5	-4	-3,1	-8	-14,0	1	1,8	4	200,0
12073430000	Oberuckersee, GVB	105	45	42,9	49	12	24,5	124	62	50,0	65	11	16,9	-19	-15,3	-17	-27,4	-16	-24,6	1	9,1
12073440000	Pinnow	173	142	82,1	34	3	8,8	102	50	49,0	32	3	9,4	71	69,6	92	184,0	2	6,3	0	0,0
12073452000	Prenzlau, GVB	2.268	1.216	53,6	932	105	11,3	2.038	911	44,7	763	95	12,5	230	11,3	305	33,5	169	22,1	10	10,5
12073458000	Randowtal, GVB	43	29	67,4	36	21	58,3	42	28	66,7	34	15	44,1	1	2,4	1	3,6	2	5,9	6	40,0
12073490000	Schenkenberg, GVB	56	35	62,5	14		0,0	32	5	15,6	6	1	16,7	24	75,0	30	600,0	8	133,3	-1	-100,0
12073505000	Schöneberg, GVB	27	15	55,6	14		0,0	29	13	44,8	16	1	6,3	-2	-6,9	2	15,4	-2	-12,5	-1	-100,0
12073520000	Schönfeld, GVB	20	5	25,0	5		0,0	15	3	20,0	3	2	66,7	5	33,3	2	66,7	2	66,7	-2	-100,0
12073532000	Schwedt/Oder, GVB	3.426	1.770	51,7	1.139	214	18,8	3.585	1.768	49,3	1.242	198	15,9	-159	-4,4	2	0,1	-103	-8,3	16	8,1
12073565000	Tantow, GVB	90	74	82,2	57	43	75,4	72	35	48,6	37	24	64,9	18	25,0	39	111,4	20	54,1	19	79,2
12073569000	Temmen-Ringenwalde, GVB	22	5	22,7	7	1	14,3	14	6	42,9	5		0,0	8	57,1	-1	-16,7	2	40,0	1	
12073572000	Templin, GVB	1.567	1.009	64,4	539	26	4,8	1.040	505	48,6	421	21	5,0	527	50,7	504	99,8	118	28,0	5	23,8
12073578000	Uckerfelde, GVB	58	23	39,7	26	6	23,1	67	35	52,2	30	11	36,7	-9	-13,4	-12	-34,3	-4	-13,3	-5	-45,5
12073579000	Uckerland, GVB	103	49	47,6	44	5	11,4	89	43	48,3	44		0,0	14	15,7	6	14,0	0	0,0	5	
12073603000	Passow/Welsebruch, GVB	78	31	39,7	31	9	29,0	109	59	54,1	44	3	6,8	-31	-28,4	-28	-47,5	-13	-29,5	6	200,0
12073645000	Zichow, GVB	21	10	47,6	11		0,0	23	14	60,9	6		0,0	-2	-8,7	-4	-28,6	5	83,3	0	

Tabelle V4T

Vergleichende Übersicht zur Alterstruktur der ermittelten Tatverdächtigen

Die Tabelle V4T dient der Übersicht zur registrierten Kriminalität in Territorialbereichen für einen ausgewählten Deliktsbereich bezüglich der Anzahl der Tatverdächtigen verschiedener Altersgruppen (Kinder, Jugendliche, Erwachsene etc.).

Diese Territorialbereiche können z. B. sein:

- das gesamte Land Brandenburg mit territorialen Unterstrukturen (Kreis, Amt, Gemeinde, Ortsteil
- ein bestimmter Kreis mit seinen territorialen Unterstrukturen (Ämter, Gemeinden).
-

Die Anzahl der ermittelten TV innerhalb eines jeden territorialen Bereiches wird in einer Zeile dargestellt.

Es werden der Berichtszeitraum, der Vergleichszeitraum (zumeist Vorjahr) und der Vergleich zwischen beiden im Bezug auf die ermittelten Tatverdächtigen:

- TV insgesamt
- männliche TV
- weibliche TV
- Kinder
- Jugendliche
- Heranwachsende
- Erwachsene

absolut und in Prozent dargestellt.

Diese Auswertungen sind mittels Parametrierung für das Gesamtstraftatenaufkommen als auch für Teilbereiche möglich.

Wird aufgrund der Territorialparametrierung in der Liste ein Hierarchiebaum aufgebaut z. B. Land, Kreis, Amt, Gemeinde, dient die übergeordnete Territorialeinheit als Summenschlüssel bzw. Oberschlüssel und ist demzufolge bei der Zählung der Tatverdächtigen (echte Tatverdächtigenzählung) auch so zu behandeln.

Polizeiliche Kriminalstatistik Land Brandenburg

Vergleichende Übersicht zur Altersstruktur der Tatverdächtigen zu Straftaten gesamt nach der Gemeindegebietsstruktur

Berichtsjahr 2012 im Vergleich zum Jahr 2011

Schlüssel	Kurzbezeichnung Schlüssel	Berichtszeitraum							Vergleichszeitraum							Veränderungen						
		gesamt	männl.	weibl.	Kinder	Jugdl.	Heranwachs.	Erwachs.	gesamt	männl.	weibl.	Kinder	Jugdl.	Heranwachs.	Erwachs.	gesamt	männl.	weibl.	Kinder	Jugdl.	Heranwachs.	Erwachs.
1	2	4	5	6	7	8	9	10	11	12	13	14	15	16	17	18	19	20	21	22	23	24
1200000000	Bundesland Brandenburg	68.497	51.516	16.981	2.685	5.576	4.765	55.471	69.091	52.133	16.958	2.834	5.946	5.607	54.704	-594	-617	23	-149	-370	-842	767
1205100000	Brandenburg an der Havel, GVB	2.625	1.986	639	86	207	188	2.144	2.995	2.301	694	121	224	310	2.340	-370	-315	-55	-35	-17	-122	-196
1205200000	Cottbus, GVB	3.193	2.381	812	131	210	278	2.574	3.005	2.285	720	150	226	327	2.302	188	96	92	-19	-16	-49	272
1205300000	Frankfurt (Oder)	3.141	2.410	731	172	233	237	2.499	2.635	1.987	648	129	170	236	2.100	506	423	83	43	63	1	399
1205400000	Potsdam, GVB	5.370	4.021	1.349	194	478	401	4.297	5.143	3.831	1.312	195	463	411	4.074	227	190	37	-1	15	-10	223
1206000000	Landkreis Barnim	5.259	3.898	1.361	254	427	365	4.213	5.198	3.943	1.255	227	440	419	4.112	61	-45	106	27	-13	-54	101
12060005000	Ahrensfelde-Blumberg, GVB	716	526	190	33	57	52	574	742	545	197	36	52	47	607	-26	-19	-7	-3	5	5	-33
12060012000	Althüttendorf, GVB	21	19	2				1	20	14	13	1	1	3	9	7	6	1	-1	-1	-2	11
12060020000	Bernau bei Berlin, GVB	1.300	973	327	81	145	110	964	1.284	943	341	65	121	114	984	16	30	-14	16	24	-4	-20
12060024000	Biesenthal, GVB	144	113	31	9	1	14	120	144	123	21	4	2	7	131	0	-10	10	5	-1	7	-11
12060034000	Breydin, GVB	24	21	3	5	2	1	16	14	13	1	1			13	10	8	2	4	2	1	3
12060036000	Britz, GVB	45	34	11	1	2	3	39	38	32	6		4	5	29	7	2	5	1	-2	-2	10
12060045000	Chorin, GVB	52	42	10		5	5	42	55	47	8		3	2	50	-3	-5	2	0	2	3	-8
12060052000	Eberswalde, GVB	1.625	1.173	452	71	128	120	1.306	1.585	1.207	378	63	166	152	1.204	40	-34	74	8	-38	-32	102
12060068000	Friedrichswalde, GVB	7	7			1		6	10	9	1				10	-3	-2	-1	0	1	0	-4
12060092000	Hohenfinow, GVB	12	8	4			3	9	16	12	4		1	4	11	-4	-4	0	0	-1	-1	-2
12060100000	Joachimsthal	94	80	14	4	4	11	75	94	68	26	6	9	8	71	0	12	-12	-2	-5	3	4
12060128000	Liepe	13	10	3		2		11	11	9	2			1	10	2	1	1	0	2	-1	1
12060149000	Lunow-Stolzenhagen, GVB	21	14	7	1	1	2	17	23	19	4		2	3	18	-2	-5	3	1	-1	-1	-1
12060154000	Marienwerder, GVB	50	41	9		1	1	48	37	26	11			1	36	13	15	-2	0	1	0	12
12060161000	Melchow, GVB	21	14	7			1	20	11	10	1		1		10	10	4	6	0	-1	1	10
12060172000	Niederfinow	9	6	3				9	9	8	1				9	0	-2	2	0	0	0	0
12060176000	Oderberg, GVB	45	37	8	3	1	3	38	53	43	10	3	3	3	44	-8	-6	-2	0	-2	0	-6
12060181000	Panketal, GVB	343	262	81	15	31	25	272	276	231	45	17	29	28	202	67	31	36	-2	2	-3	70
12060185000	Parsteensee, GVB	6	5	1				6	9	7	2		1	2	6	-3	-2	-1	0	-1	-2	0
12060192000	Rüdnitz, GVB	66	48	18	5	18	5	38	65	43	22	2	14	4	45	1	5	-4	3	4	1	-7
12060198000	Schorfheide, GVB	250	191	59	2	14	6	228	272	221	51	8	28	14	222	-22	-30	8	-6	-14	-8	6
12060250000	Sydower Fließ, GVB	5	3	2	1			4	12	8	4	1			11	-7	-5	-2	0	0	0	-7
12060269000	Wandlitz, GVB	506	388	118	26	30	23	427	501	391	110	17	20	41	423	5	-3	8	9	10	-18	4
12060280000	Werneuchen, GVB	230	176	54	16	23	10	181	221	167	54	7	27	16	171	9	9	0	9	-4	-6	10
12060296000	Ziethen, GVB	9	6	3		3		6	16	9	7		2	1	13	-7	-3	-4	0	1	-1	-7
1206100000	Landkreis Dahme-Spreewald	5.721	4.277	1.444	144	433	386	4.758	5.850	4.312	1.538	122	377	410	4.941	-129	-35	-94	22	56	-24	-183
12061005000	Alt Zauche-Wußwerk, GVB	9	7	2			1	8	7	5	2			3	4	2	2	0	0	0	-2	4
12061017000	Bersteland, GVB	17	14	3			1	16	33	31	2			4	29	-16	-17	1	0	0	-3	-13
12061020000	Bestensee, GVB	190	151	39	9	18	7	156	186	151	35	4	7	15	160	4	0	4	5	11	-8	-4
12061061000	Byhleguhre-Byhlen, GVB	4	2	2				4	8	5	3				8	-4	-3	-1	0	0	0	-4
12061097000	Drahnsdorf, GVB	10	10					10	9	7	2		1		8	1	3	-2	0	-1	0	2
12061112000	Eichwalde	116	86	30	4	14	9	89	130	95	35	3	13	8	106	-14	-9	-5	1	1	1	-17
12061164000	Golßen, GVB	42	31	11	1	2	3	36	41	30	11		2	2	37	1	1	0	1	0	1	-1
12061192000	Groß Köris, GVB	92	67	25	3	8	9	72	80	65	15	3	6	3	68	12	2	10	0	2	6	4
12061216000	Halbe, GVB	86	75	11	1	4	14	67	67	51	16	1	5	3	58	19	24	-5	0	-1	11	9
12061217000	Heidesee, GVB	224	176	48	12	29	15	168	171	130	41	9	17	13	132	53	46	7	3	12	2	36
12061219000	Heideblick, GVB	49	42	7	2	3	1	43	39	27	12		1	1	37	10	15	-5	2	2	0	6
12061224000	Jamlitz, GVB								9	9					9	-9	-9	0	0	0	0	-9
12061244000	Kasel-Golzig, GVB	19	15	4			1	18	3	3				1	2	16	12	4	0	0	0	16

Polizeiliche Kriminalstatistik Land Brandenburg

Vergleichende Übersicht zur Altersstruktur der Tatverdächtigen zu Straftaten gesamt nach der Gemeindegebietsstruktur

Berichtszeitraum 2012 im Vergleich zum Jahr 2011

Schlüssel	Kurzbezeichnung Schlüssel	Berichtszeitraum							Vergleichszeitraum							Veränderungen						
		gesamt	männl.	weibl.	Kinder	Jugdl.	Heranwachs.	Erwachs.	gesamt	männl.	weibl.	Kinder	Jugdl.	Heranwachs.	Erwachs.	gesamt	männl.	weibl.	Kinder	Jugdl.	Heranwachs.	Erwachs.
1	2	4	5	6	7	8	9	10	11	12	13	14	15	16	17	18	19	20	21	22	23	24
12061260000	Königs Wusterhausen, GVB	1.399	1.033	366	42	99	108	1.150	1.283	961	322	32	86	104	1.061	116	72	44	10	13	4	89
12061265000	Krausnick-Groß Wasserburg, GVB	56	50	6		8	5	43	71	61	10		9	16	46	-15	-11	-4	0	-1	-11	-3
12061308000	Lieberose, GVB	26	19	7				26	29	21	8				29	-3	-2	-1	0	0	0	-3
12061316000	Lübben (Spreewald)	464	348	116	20	62	36	346	454	329	125	34	45	30	345	10	19	-9	-14	17	6	1
12061320000	Luckau, GVB	278	225	53	3	15	23	237	321	265	56	4	26	23	268	-43	-40	-3	-1	-11	0	-31
12061328000	Märkisch Buchholz	25	22	3		3	3	19	30	26	4		3	1	26	-5	-4	-1	0	0	2	-7
12061329000	Märkische Heide, GVB	78	68	10	3	6	6	63	76	59	17	1	9	6	60	2	9	-7	2	-3	0	3
12061332000	Mittenwalde, GVB	252	197	55	5	8	14	225	298	242	56	2	7	19	270	-46	-45	-1	3	1	-5	-45
12061344000	Münchehofe	5	5			1		4	8	7	1				8	-3	-2	-1	0	1	0	-4
12061352000	Neu Zauche, GVB	16	12	4				16	9	5	4				9	7	7	0	0	0	0	7
12061405000	Rietzneuendorf-Staakow, GVB	13	10	3	1			12	14	13	1		1		13	-1	-3	2	1	-1	0	-1
12061428000	Schlepzig	7	6	1		2	1	4	13	12	1			1	12	-6	-6	0	0	2	0	-8
12061433000	Schönefeld, GVB	1.534	1.091	443	14	95	110	1.315	1.655	1.107	548	12	72	121	1.450	-121	-16	-105	2	23	-11	-135
12061435000	Schönwald, GVB	24	18	6		1		23	21	16	5		3		18	3	2	1	0	-2	0	5
12061444000	Schulzendorf	90	60	30	4	4	5	77	113	90	23	3	5	7	98	-23	-30	7	1	-1	-2	-21
12061448000	Schwerin	25	18	7	2		2	21	27	21	6		2	2	23	-2	-3	1	2	-2	0	-2
12061450000	Schwielochsee, GVB	38	34	4	1	11	1	25	48	34	14	1	11	1	35	-10	0	-10	0	0	0	-10
12061470000	Spreewaldheide, GVB	1	1					1	3	2	1				3	-2	-1	-1	0	0	0	-2
12061471000	Steinreich, GVB	4	4					4	8	6	2			1	7	-4	-2	-2	0	0	-1	-3
12061476000	Straupitz	18	14	4		1	1	16	18	12	6			2	16	0	2	-2	0	1	-1	0
12061492000	Teupitz, GVB	75	59	16	3	4	8	60	62	48	14	1	2	5	54	13	11	2	2	2	3	6
12061510000	Unterspreewald, GVB	27	17	10	1	6		20	17	15	2		9	1	7	10	2	8	1	-3	-1	13
12061540000	Wildau	573	435	138	16	43	34	480	616	473	143	9	53	40	514	-43	-38	-5	7	-10	-6	-34
12061572000	Zeuthen	162	130	32	7	22	15	118	160	125	35	7	17	5	131	2	5	-3	0	5	10	-13
12062000000	Landkreis Elbe-Elster	2.258	1.727	531	61	141	169	1.887	2.239	1.729	510	94	181	192	1.772	19	-2	21	-33	-40	-23	115
12062024000	Bad Liebenwerda	216	172	44	5	9	19	183	257	200	57	2	21	25	209	-41	-28	-13	3	-12	-6	-26
12062088000	Crinitz, GVB	23	18	5	1	1	1	20	19	13	6	1	1		17	4	5	-1	0	0	1	3
12062092000	Doberlug-Kirchhain, GVB	225	181	44	2	17	19	187	183	147	36	5	18	15	145	42	34	8	-3	-1	4	42
12062124000	Elsterwerda	252	193	59	6	18	30	198	294	225	69	4	21	28	241	-42	-32	-10	2	-3	2	-43
12062128000	Falkenberg/Elster, GVB	159	125	34	3	9	14	133	157	119	38	12	13	12	120	2	6	-4	-9	-4	2	13
12062134000	Fichtwald, GVB	15	12	3				15	22	16	6				22	-7	-4	-3	0	0	0	-7
12062140000	Finsterwalde	688	495	193	29	43	54	562	564	428	136	30	53	57	424	124	67	57	-1	-10	-3	138
12062177000	Gorden-Staupitz, GVB	9	7	2				9	9	5	4				9	0	2	-2	0	0	0	0
12062196000	Gröden	19	15	4		3	2	14	13	8	5		2	1	10	6	7	-1	0	1	1	4
12062208000	Großthiemig	6	5	1				6	6	6		1			5	0	-1	1	-1	0	0	1
12062219000	Heideland, GVB	12	10	2	2	1	1	8	2	2					2	10	8	2	2	1	1	6
12062224000	Herzberg/Elster, GVB	245	191	54	7	21	22	195	236	171	65	8	21	22	185	9	20	-11	-1	0	0	10
12062232000	Hirschfeld	6	5	1				6	7	5	2	1	1	1	4	-1	0	-1	-1	-1	-1	2
12062237000	Hohenbucko, GVB	12	11	1	1		1	10	10	8	2	3			7	2	3	-1	-2	0	1	3
12062240000	Hohenleipisch	32	23	9			3	29	41	36	5		1	4	36	-9	-13	4	0	-1	-1	-7
12062282000	Kremitzau, GVB	13	12	1				13	13	8	5			1	12	0	4	-4	0	0	-1	1
12062289000	Lebusa, GVB	13	11	2		1	2	10	10	8	2	1			9	3	3	0	-1	1	2	1
12062293000	Lichterfeld-Schacksdorf, GVB	46	45	1		1	4	41	31	25	6	1	2	2	26	15	20	-5	-1	-1	2	15
12062333000	Massen-Niederlausitz, GVB	63	56	7		1	5	57	115	100	15	4	5	7	99	-52	-44	-8	-4	-4	-2	-42
12062336000	Merzdorf	6	5	1			1	5	1	1					1	5	4	1	0	0	1	4

Polizeiliche Kriminalstatistik Land Brandenburg

Vergleichende Übersicht zur Altersstruktur der Tatverdächtigen zu Straftaten gesamt nach der Gemeindegebietsstruktur

Berichtszeitraum 2012 im Vergleich zum Jahr 2011

Schlüssel	Kurzbezeichnung Schlüssel	Berichtszeitraum							Vergleichszeitraum							Veränderungen							
		gesamt	männl.	weibl.	Kinder	Jugdl.	Heranwachs.	Erwachs.	gesamt	männl.	weibl.	Kinder	Jugdl.	Heranwachs.	Erwachs.	gesamt	männl.	weibl.	Kinder	Jugdl.	Heranwachs.	Erwachs.	
1	2	4	5	6	7	8	9	10	11	12	13	14	15	16	17	18	19	20	21	22	23	24	
12062341000	Mühlberg/Elbe, GVB	59	44	15		4	1	54	57	46	11	6	3	6	42	2	-2	4	-6	1	-5	12	
12062372000	Plessa, GVB	35	27	8	1	1	2	31	51	42	9	5	5	3	38	-16	-15	-1	-4	-4	-1	-7	
12062410000	Röderland, GVB	61	51	10		4	9	48	53	49	4	5	12	5	31	8	2	6	-5	-8	4	17	
12062417000	Rückersdorf, GVB	46	40	6	1	1	10	34	33	21	12	3		1	29	13	19	-6	-2	1	9	5	
12062425000	Sallgast, GVB	27	22	5	1	4	1	21	25	22	3		6	1	18	2	0	2	1	-2	0	3	
12062440000	Schilda	5	4	1				5	4	3	1				4	1	1	0	0	0	0	1	
12062445000	Schlieben, GVB	39	30	9		4	1	34	36	29	7	2		3	31	3	1	2	-2	4	-2	3	
12062453000	Schönborn, GVB	26	18	8		1	3	22	9	7	2		1		8	17	11	6	0	0	3	14	
12062461000	Schönwalde, GVB	34	28	6	3	1	2	28	25	22	3			1	24	9	6	3	3	1	1	4	
12062464000	Schraden	4	3	1			1	3	2	1	1		1		1	2	2	0	0	-1	1	2	
12062469000	Sonnenwalde, GVB	44	35	9		2	2	40	42	34	8	2	4	3	33	2	1	1	-2	-2	-1	7	
12062492000	Tröbitz	19	19		2			17	12	12			2	1	9	7	7	0	2	-2	-1	8	
12062500000	Uebigau-Wahrenbrück, GVB	62	53	9		2	6	54	54	46	8	3	1	6	44	8	7	1	-3	1	0	10	
12063000000	Landkreis Havelland	4.090	3.080	1.010	148	395	267	3.280	4.176	3.135	1.041	194	439	344	3.199	-86	-55	-31	-46	-44	-77	81	
12063036000	Brieselang, GVB	253	200	53		9	41	20	183	238	193	45	9	39	27	163	15	7	8	0	2	-7	20
12063056000	Dallgow-Döberitz, GVB	390	275	115	11	39	23	317	438	315	123	32	58	31	317	-48	-40	-8	-21	-19	-8	0	
12063080000	Falkensee	1.053	801	252	40	118	69	826	1.032	771	261	44	122	86	780	21	30	-9	-4	-4	-17	46	
12063088000	Friesack, GVB	64	50	14	2	4	7	51	92	75	17	3	15	13	61	-28	-25	-3	-1	-11	-6	-10	
12063094000	Gollenberg, GVB	17	14	3			1	16	15	12	3			1	14	2	2	0	0	0	0	2	
12063112000	Großderschau	4	2	2				4	6	5	1		1		5	-2	-3	1	0	-1	0	-1	
12063134000	Havelaue, GVB	21	17	4	3	2		16	22	18	4		2	4	16	-1	-1	0	3	0	-4	0	
12063142000	Wiesenaue, GVB	11	10	1		1		10	10	7	3			1	9	1	3	-2	0	1	-1	1	
12063148000	Ketzin, GVB	145	109	36	4	19	10	112	141	99	42	3	13	6	119	4	10	-6	1	6	4	-7	
12063161000	Kleßen-Görne, GVB	4	3	1				4	11	8	3			1	10	-7	-5	-2	0	0	-1	-6	
12063165000	Kotzen, GVB	6	3	3			1	5	3	1	2				3	3	2	1	0	0	1	2	
12063186000	Märkisch Luch, GVB	33	23	10		9	4	20	31	24	7	2	3	5	21	2	-1	3	-2	6	-1	-1	
12063189000	Milower Land, GVB	56	48	8	1	1	3	51	72	61	11	6	6	5	55	-16	-13	-3	-5	-5	-2	-4	
12063202000	Mühlenberge, GVB	16	11	5	1	1		14	8	5	3				8	8	6	2	1	1	0	6	
12063208000	Nauen, GVB	657	499	158	26	72	39	520	677	531	146	37	66	60	514	-20	-32	12	-11	6	-21	6	
12063212000	Nennhausen, GVB	27	19	8	1		2	24	48	32	16		4	2	42	-21	-13	-8	1	-4	0	-18	
12063228000	Paulinenaue, GVB	32	28	4	2	4	4	22	34	29	5		2	4	28	-2	-1	-1	2	2	0	-6	
12063240000	Pessin	6	5	1				6	13	11	2		4		9	-7	-6	-1	0	-4	0	-3	
12063244000	Premnitz, GVB	176	142	34	9	12	11	144	165	120	45	15	14	15	121	11	22	-11	-6	-2	-4	23	
12063252000	Rathenow, GVB	829	601	228	18	78	67	666	882	630	252	35	104	93	650	-53	-29	-24	-17	-26	-26	16	
12063256000	Retzow	4	3	1				4	8	8			3	2	3	-4	-5	1	0	-3	-2	1	
12063260000	Rhinow	38	29	9	4	2	3	29	56	47	9	5	10	3	38	-18	-18	0	-1	-8	0	-9	
12063273000	Schönwalde-Glien, GVB	197	149	48	4	5	15	173	217	176	41	5	8	17	187	-20	-27	7	-1	-3	-2	-14	
12063274000	Seeblick, GVB	19	15	4	5	1		13	23	19	4			5	18	-4	-4	0	5	1	-5	-5	
12063293000	Stechow-Ferchesar, GVB	14	12	2		2	1	11	18	17	1			1	17	-4	-5	1	0	2	0	-6	
12063357000	Wustermark, GVB	350	292	58	17	26	35	272	217	178	39	8	22	10	177	133	114	19	9	4	25	95	
12064000000	Landkreis Märkisch-Oderland	5.557	4.136	1.421	187	410	374	4.586	5.925	4.485	1.440	247	496	454	4.728	-368	-349	-19	-60	-86	-80	-142	
12064009000	Alt Tucheband, GVB	25	18	7	2	1	1	21	24	22	2		1		23	1	-4	5	2	0	1	-2	
12064029000	Altlandsberg, GVB	227	181	46	7	15	11	194	300	233	67	12	22	18	248	-73	-52	-21	-5	-7	-7	-54	
12064044000	Bad Freienwalde (Oder), GVB	615	457	158	13	49	54	499	582	448	134	16	56	61	449	33	9	24	-3	-7	-7	50	
12064053000	Beiersdorf-Freudenberg, GVB	15	12	3				15	10	9	1		1	1	8	5	3	2	0	-1	-1	7	

Polizeiliche Kriminalstatistik Land Brandenburg

Vergleichende Übersicht zur Altersstruktur der Tatverdächtigen zu Straftaten gesamt nach der Gemeindegebietsstruktur

Berichtsjahr 2012 im Vergleich zum Jahr 2011

Schlüssel	Kurzbezeichnung Schlüssel	Berichtszeitraum							Vergleichszeitraum							Veränderungen						
		gesamt	männl.	weibl.	Kinder	Jugdl.	Heranwachs.	Erwachs.	gesamt	männl.	weibl.	Kinder	Jugdl.	Heranwachs.	Erwachs.	gesamt	männl.	weibl.	Kinder	Jugdl.	Heranwachs.	Erwachs.
1	2	4	5	6	7	8	9	10	11	12	13	14	15	16	17	18	19	20	21	22	23	24
12064057000	Bleyen-Genschmar, GVB	6	3	3			1	5	6	5	1			6	0	-2	2	0	0	1	-1	
12064061000	Bliesdorf, GVB	36	25	11	1	1	1	33	31	24	7	7		23	5	1	4	-6	1	0	10	
12064084000	Buckow (Märkische Schweiz) Stadt Gemein	22	18	4	3		2	17	29	23	6	1		27	-7	-5	-2	2	0	1	-10	
12064125000	Falkenberg, GVB	46	37	9		2	2	42	45	42	3		5	2	38	1	-5	6	0	-3	4	
12064128000	Falkenhagen	12	7	5			1	11	34	30	4		2	4	28	-22	-23	1	0	-2	-3	
12064130000	Fichtenhöhe, GVB	12	11	1		4		8	10	8	2		2	8	2	3	-1	0	2	0	0	
12064136000	Fredersdorf-Vogelsdorf	363	279	84	11	24	27	301	380	311	69	8	29	26	317	-17	-32	15	3	-5	-16	
12064153000	Garzau-Garzin, GVB	29	22	7		2	1	26	19	14	5		1	17	10	8	2	0	1	0	9	
12064172000	Golzow	16	13	3		1		15	24	21	3	7		2	15	-8	-8	0	-7	1	-2	
12064190000	Gusow-Platkow, GVB	33	30	3		2	5	26	26	21	5			26	7	9	-2	0	2	5	0	
12064205000	Heckelberg-Brunow, GVB	13	7	6		1		12	19	14	5	2		1	16	-6	-7	1	-2	1	-4	
12064222000	Höhenland, GVB	22	12	10				22	18	18			1	2	15	4	-6	10	0	-1	-2	
12064227000	Hoppegarten, GVB	538	410	128	11	59	32	436	542	422	120	26	43	36	437	-4	-12	8	-15	16	-4	
12064266000	Küstriner Vorland, GVB	156	138	18		10	15	131	133	117	16	2	9	21	101	23	21	2	-2	1	-6	
12064268000	Lebus, GVB	45	35	10	3	3	3	36	53	40	13	1	3	4	45	-8	-5	-3	2	0	-1	
12064274000	Letschin, GVB	72	61	11	3	4	3	62	91	75	16	2	9	6	74	-19	-14	-5	1	-5	-3	
12064288000	Lietzen	10	10				1	9	17	10	7			2	15	-7	0	-7	0	0	-1	
12064290000	Lindendorf, GVB	20	12	8				20	30	19	11	4	7	4	15	-10	-7	-3	-4	-7	-4	
12064303000	Märkische Höhe, GVB	7	7					7	7	7			1	6	0	0	0	0	-1	0	1	
12064317000	Müncheberg, GVB	209	158	51	9	8	5	187	207	163	44	11	18	16	162	2	-5	7	-2	-10	-11	
12064336000	Neuenhagen b. Berlin	394	317	77	16	34	27	317	503	393	110	20	42	29	412	-109	-76	-33	-4	-8	-2	
12064340000	Neuhardenberg, GVB	67	50	17	1	3	3	60	77	62	15		11	9	57	-10	-12	2	1	-8	-6	
12064349000	Neulewin, GVB	26	21	5	2	4	4	20	35	16	19		1	2	32	-9	5	-14	0	1	-12	
12064365000	Neutrebbin, GVB	38	32	6	4	1	4	29	30	24	6	2	5	23	8	8	0	2	-4	4	6	
12064370000	Oberbarnim, GVB	26	20	6	2		1	23	23	19	4		2	20	3	1	2	2	-2	0	3	
12064371000	Oderaue, GVB	37	26	11	1	3	1	32	27	18	9	2		3	22	10	8	2	-1	3	-2	
12064380000	Petershagen/Eggersdorf, GVB	232	191	41	5	13	16	198	309	243	66	11	35	16	247	-77	-52	-25	-6	-22	0	
12064388000	Podelzig	27	22	5	1		2	24	12	10	2			12	15	12	3	1	0	2	12	
12064393000	Prötzel, GVB	37	27	10	1	1		35	37	34	3		2	4	31	0	-7	7	1	-1	-4	
12064408000	Rehfelde, GVB	112	88	24	1	11	6	94	141	108	33	5	19	13	104	-29	-20	-9	-4	-8	-10	
12064417000	Reichenow-Möglin, GVB	5	2	3				5	4	3	1		1	3	1	-1	2	0	-1	0	2	
12064420000	Reitwein	8	6	2				8	2	2				2	6	4	2	0	0	0	6	
12064428000	Rüdersdorf bei Berlin, GVB	472	381	91	18	26	39	389	493	401	92	28	40	51	374	-21	-20	-1	-10	-14	-12	
12064448000	Seelow, GVB	456	292	164	12	27	19	398	590	358	232	15	51	36	488	-134	-66	-68	-3	-24	-17	
12064472000	Strausberg	1.179	852	327	56	120	105	898	1.238	921	317	58	115	104	961	-59	-69	10	-2	5	-63	
12064480000	Treplin	10	10		1	3	1	5	21	21			2	15	-11	-11	0	1	1	-3	-10	
12064482000	Vierlinden, GVB	38	32	6		2	1	35	42	37	5		2	38	-4	-5	1	0	0	-1	-3	
12064484000	Waldsieversdorf	9	8	1				9	19	15	4		1	17	-10	-7	-3	0	-1	-1	-8	
12064512000	Wriezen, GVB	327	228	99	15	31	32	249	298	249	49	16	30	39	213	29	-21	50	-1	1	-7	
12064538000	Zechin, GVB	17	11	6		1		16	12	9	3			12	5	2	3	0	1	0	4	
12064539000	Zeschdorf, GVB	12	8	4			1	11	35	29	6		1	31	-23	-21	-2	0	-1	-2	-20	
12065000000	Landkreis Oberhavel	5.654	4.270	1.384	231	504	376	4.543	5.681	4.295	1.386	203	501	436	4.541	-27	-25	-2	28	3	-60	
12065036000	Birkenwerder	315	265	50	3	19	19	274	319	255	64	5	23	5	286	-4	10	-14	-2	-4	14	
12065084000	Fürstenberg/Havel, GVB	234	188	46	9	30	23	172	195	160	35	3	26	26	140	39	28	11	6	4	-3	
12065096000	Gliencke/Nordbahn	153	113	40	5	14	6	128	192	139	53	10	17	18	147	-39	-26	-13	-5	-3	-19	

Polizeiliche Kriminalstatistik Land Brandenburg

Vergleichende Übersicht zur Altersstruktur der Tatverdächtigen zu Straftaten gesamt nach der Gemeindegebietsstruktur

Berichtsjahr 2012 im Vergleich zum Jahr 2011

Schlüssel	Kurzbezeichnung Schlüssel	Berichtszeitraum							Vergleichszeitraum							Veränderungen						
		gesamt	männl.	weibl.	Kinder	Jugdl.	Heranwachs.	Erwachs.	gesamt	männl.	weibl.	Kinder	Jugdl.	Heranwachs.	Erwachs.	gesamt	männl.	weibl.	Kinder	Jugdl.	Heranwachs.	Erwachs.
1	2	4	5	6	7	8	9	10	11	12	13	14	15	16	17	18	19	20	21	22	23	24
12065100000	Gransee, GVB	281	221	60	6	43	29	203	246	192	54	6	15	26	199	35	29	6	0	28	3	4
12065117000	Großwoltersdorf, GVB	4	2	2				4	8	4	4				8	-4	-2	-2	0	0	0	-4
12065136000	Hennigsdorf, GVB	837	629	208	44	78	68	647	912	693	219	40	93	87	692	-75	-64	-11	4	-15	-19	-45
12065144000	Hohen Neuendorf, GVB	594	430	164	14	72	49	459	550	420	130	27	51	46	426	44	10	34	-13	21	3	33
12065165000	Kremmen, GVB	187	156	31	2	10	14	161	188	143	45	6	17	10	155	-1	13	-14	-4	-7	4	6
12065180000	Leegebruch	127	89	38	12	15	4	96	133	102	31	7	20	11	95	-6	-13	7	5	-5	-7	1
12065193000	Liebenwalde, GVB	127	100	27	4	16	9	98	123	89	34	1	16	4	102	4	11	-7	3	0	5	-4
12065198000	Löwenberger Land, GVB	199	160	39	10	15	7	167	141	119	22	5	13	8	115	58	41	17	5	2	-1	52
12065225000	Mühlenbecker Land, GVB	290	224	66	13	31	10	236	289	217	72	8	32	16	233	1	7	-6	5	-1	-6	3
12065251000	Oberkrämer, GVB	222	182	40	9	21	11	181	239	191	48	10	19	13	197	-17	-9	-8	-1	2	-2	-16
12065256000	Oranienburg, GVB	1.691	1.263	428	79	137	122	1.353	1.687	1.245	442	56	158	160	1.313	4	18	-14	23	-21	-38	40
12065276000	Schönermark	17	14	3		2	6	9	9	7	2		2	1	6	8	7	1	0	0	5	3
12065301000	Sonnenberg, GVB	17	14	3		2	2	13	14	12	2	3	2		9	3	2	1	-3	0	2	4
12065310000	Stechlin, GVB	26	21	5	1	3	1	21	23	19	4		2	3	18	3	2	1	1	1	-2	3
12065332000	Velten	436	328	108	17	31	38	350	448	352	96	21	31	32	364	-12	-24	12	-4	0	6	-14
12065356000	Zehdenick, GVB	345	256	89	11	18	30	286	345	257	88	4	23	21	297	0	-1	1	7	-5	9	-11
12066000000	Landkreis Oberspreewald-Lausitz	2.822	2.142	680	82	214	204	2.322	2.880	2.156	724	102	283	236	2.259	-58	-14	-44	-20	-69	-32	63
12066008000	Altdöbern, GVB	33	29	4			1	32	57	36	21	1	19	4	33	-24	-7	-17	-1	-19	-3	-1
12066041000	Bronkow, GVB	15	14	1				15	8	5	3			1	7	7	9	-2	0	0	-1	8
12066052000	Calau, GVB	178	131	47		11	10	157	191	154	37	1	8	10	172	-13	-23	10	-1	3	0	-15
12066064000	Frauendorf, GVB	8	6	2			1	7	4	3	1				4	4	3	1	0	0	1	3
12066104000	Großkmehlen	6	5	1			1	5	6	6				1	5	0	-1	1	0	0	0	0
12066112000	Großräschen, GVB	267	214	53	12	25	24	206	285	224	61	14	35	31	205	-18	-10	-8	-2	-10	-7	1
12066116000	Grünwald	6	4	2				6	2	1	1		1		1	4	3	1	0	-1	0	5
12066120000	Guteborn	12	9	3	2			10	6	5	1			1	5	6	4	2	2	0	-1	5
12066124000	Hermisdorf, GVB	5	3	2		1		4	6	6				2	4	-1	-3	2	0	1	-2	0
12066132000	Hohenbocka	9	8	1			1	8	6	6				1	5	3	2	1	0	0	0	3
12066168000	Kroppen	2	2			1		1	6	4	2		2		4	-4	-2	-2	0	-1	0	-3
12066176000	Lauchhammer, GVB	315	225	90	7	35	23	250	399	291	108	26	47	37	289	-84	-66	-18	-19	-12	-14	-39
12066188000	Lindenau	9	6	3			1	8	12	6	6				12	-3	0	-3	0	0	1	-4
12066196000	Lübbenau/Spreewald, GVB	475	366	109	27	29	35	384	602	426	176	17	59	52	474	-127	-60	-67	10	-30	-17	-90
12066202000	Luckaitztal, GVB	12	11	1			1	11	13	11	2		4	3	6	-1	0	-1	0	-4	-2	5
12066226000	Neu-Seeland, GVB	20	17	3		5	6	9	22	20	2		8	6	8	-2	-3	1	0	-3	0	1
12066228000	Neupetershain	29	21	8		2	2	25	19	15	4				19	10	6	4	0	2	2	6
12066240000	Ortrand	61	48	13	2	5	10	44	52	46	6	2	7	1	42	9	2	7	0	-2	9	2
12066272000	Ruhland, GVB	83	63	20	1	3	7	72	83	67	16	2	10	3	68	0	-4	4	-1	-7	4	4
12066285000	Schipkau, GVB	162	135	27	3	9	15	135	154	127	27	6	12	11	125	8	8	0	-3	-3	4	10
12066292000	Schwarzbach, GVB	1	1					1	5	5			1	1	3	-4	-4	0	0	-1	-1	-2
12066296000	Schwarzheide	161	120	41	1	13	14	133	147	125	22	9	12	15	111	14	-5	19	-8	1	-1	22
12066304000	Senftenberg, GVB	1.017	758	259	29	75	80	833	873	648	225	20	89	77	687	144	110	34	9	-14	3	146
12066316000	Tettau	6	6			1		5	4	3	1				4	2	3	-1	0	1	0	1
12066320000	Vetschau/Spreewald, GVB	198	165	33	2	24	16	156	161	124	37	5	21	18	117	37	41	-4	-3	3	-2	39
12067000000	Landkreis Oder-Spree	4.843	3.674	1.169	234	429	380	3.800	5.012	3.829	1.183	272	442	426	3.872	-169	-155	-14	-38	-13	-46	-72
12067024000	Bad Saarow, GVB	93	67	26	9	12	3	69	90	78	12	3	8	9	70	3	-11	14	6	4	-6	-1
12067036000	Beeskow	215	158	57	3	18	17	177	225	166	59	11	22	15	177	-10	-8	-2	-8	-4	2	0

Polizeiliche Kriminalstatistik Land Brandenburg

Vergleichende Übersicht zur Altersstruktur der Tatverdächtigen zu Straftaten gesamt nach der Gemeindegebietsstruktur

Berichtszeitraum 2012 im Vergleich zum Jahr 2011

Schlüssel	Kurzbezeichnung Schlüssel	Berichtszeitraum							Vergleichszeitraum							Veränderungen						
		gesamt	männl.	weibl.	Kinder	Jugdl.	Heranwachs.	Erwachs.	gesamt	männl.	weibl.	Kinder	Jugdl.	Heranwachs.	Erwachs.	gesamt	männl.	weibl.	Kinder	Jugdl.	Heranwachs.	Erwachs.
1	2	4	5	6	7	8	9	10	11	12	13	14	15	16	17	18	19	20	21	22	23	24
12067040000	Berkenbrück	49	39	10	1		4	44	35	30	5		1	4	30	14	9	5	1	-1	0	14
12067072000	Briesen (Mark), GVB	135	112	23	11	9	6	109	109	83	26	16	2	1	90	26	29	-3	-5	7	5	19
12067076000	Brieskow-Finkenheerd	39	30	9	2	3	1	33	40	33	7	2	5	3	30	-1	-3	2	0	-2	-2	3
12067112000	Diensdorf-Radlow	7	6	1				7	11	9	2			1	10	-4	-3	-1	0	0	-1	-3
12067120000	Eisenhüttenstadt	1.017	707	310	40	120	94	763	1.189	858	331	56	127	122	884	-172	-151	-21	-16	-7	-28	-121
12067124000	Erkner	406	318	88	24	40	35	307	456	367	89	21	51	43	341	-50	-49	-1	3	-11	-8	-34
12067137000	Friedland, GVB	42	34	8			1	41	31	26	5			6	25	11	8	3	0	0	-5	16
12067144000	Fürstenwalde/ Spree	1.432	1.082	350	61	124	138	1.109	1.410	1.074	336	88	129	151	1.042	22	8	14	-27	-5	-13	67
12067173000	Gosen-Neu Zittau, GVB	81	65	16	3	5	3	70	93	69	24	6	7	2	78	-12	-4	-8	-3	-2	1	-8
12067180000	Groß Lindow	8	8					8	9	8	1		1		8	-1	0	-1	0	-1	0	0
12067201000	Grünheide (Mark), GVB	194	152	42	9	24	15	146	178	137	41	6	22	14	136	16	15	1	3	2	1	10
12067205000	Grunow-Dammendorf, GVB	9	6	3	2			7	9	5	4	2	3		4	0	1	-1	0	-3	0	3
12067237000	Jacobsdorf, GVB	344	292	52	25	11	29	279	334	267	67	32	15	27	260	10	25	-15	-7	-4	2	19
12067288000	Langewahl	13	8	5		1	1	11	19	16	3			4	15	-6	-8	2	0	1	-3	-4
12067292000	Lawitz	5	5					5	5	5				1	4	0	0	0	0	0	-1	1
12067310000	Madlitz-Wilmersdorf, GVB	7	4	3				7	3	2	1				3	4	2	2	0	0	0	4
12067324000	Mixdorf	5	3	2				5	6	3	3				6	-1	0	-1	0	0	0	-1
12067336000	Müllrose	87	78	9	11	13	9	54	61	42	19	4	4	4	49	26	36	-10	7	9	5	5
12067338000	NeiBemünde, GVB	19	16	3			2	17	8	7	1		1		7	11	9	2	0	-1	2	10
12067357000	Neuzelle, GVB	44	33	11	1	9	3	31	62	51	11		1	4	57	-18	-18	0	1	8	-1	-26
12067397000	Ragow-Merz, GVB	3	2	1				3	4	3	1			1	3	-1	-1	0	0	0	-1	0
12067408000	Rauen	29	24	5	2			27	18	14	4				18	11	10	1	2	0	0	9
12067413000	Reichenwalde, GVB	21	18	3	2		2	17	20	18	2		1		19	1	0	1	2	-1	2	-2
12067426000	Rietz-Neuendorf, GVB	59	43	16	9	2	8	40	48	37	11		5	1	42	11	6	5	9	-3	7	-2
12067438000	Schlaubetal, GVB	13	13		3		2	8	9	9			3	2	4	4	4	0	3	-3	0	4
12067440000	Schöneiche bei Berlin	173	138	35	1	12	17	143	158	134	24	1	12	13	132	15	4	11	0	0	4	11
12067458000	Siehdichum, GVB	15	11	4				15	11	9	2				11	4	2	2	0	0	0	4
12067469000	Spreenhagen, GVB	88	68	20	2	6	2	78	90	81	9	3	1	4	82	-2	-13	11	-1	5	-2	-4
12067473000	Steinhöfel, GVB	83	58	25	4	2	3	74	77	62	15	2	9	4	62	6	-4	10	2	-7	-1	12
12067481000	Storkow (Mark), GVB	191	145	46	14	21	14	142	221	180	41	16	31	26	148	-30	-35	5	-2	-10	-12	-6
12067493000	Tauche, GVB	58	46	12	3	6	4	45	40	27	13	1		7	32	18	19	-1	2	6	-3	13
12067508000	Vogelsang	12	10	2		1	2	9	8	6	2				8	4	4	0	0	1	2	1
12067520000	Wendisch Rietz	23	17	6		3	3	17	39	28	11	1	1	1	36	-16	-11	-5	-1	2	2	-19
12067528000	Wiesenu	20	16	4			1	19	12	12			4	1	7	8	4	4	0	-4	0	12
12067544000	Woltersdorf	77	64	13	1	9	5	62	109	88	21	3	12	9	85	-32	-24	-8	-2	-3	-4	-23
12067552000	Ziltendorf	29	23	6		3	3	23	26	19	7	6	5	4	11	3	4	-1	-6	-2	-1	12
12068000000	Landkreis Ostprignitz-Ruppin	3.335	2.549	786	135	250	234	2.716	3.558	2.701	857	130	362	327	2.739	-223	-152	-71	5	-112	-93	-23
12068052000	Breddin, GVB	24	24			4	8	12	21	19	2		1	4	16	3	5	-2	0	3	4	-4
12068072000	Dabergotz	33	31	2		2	9	22	18	17	1		1	1	16	15	14	1	0	1	8	6
12068109000	Dreetz, GVB	11	8	3				11	22	15	7		1	3	18	-11	-7	-4	0	-1	-3	-7
12068117000	Fehrbellin, GVB	297	254	43	5	12	17	263	271	228	43	5	32	22	212	26	26	0	0	-20	-5	51
12068181000	Heiligengrabe, GVB	84	62	22		2	3	79	119	101	18		7	6	106	-35	-39	4	0	-5	-3	-27
12068188000	Herzberg (Mark)	18	15	3	1	1	3	13	10	7	3			1	9	8	8	0	1	1	2	4
12068264000	Kyritz, GVB	288	218	70	6	23	31	228	291	213	78	5	37	28	221	-3	5	-8	1	-14	3	7
12068280000	Lindow (Mark), GVB	111	89	22	2	5	7	97	130	109	21	1	7	13	109	-19	-20	1	1	-2	-6	-12

Polizeiliche Kriminalstatistik Land Brandenburg

Vergleichende Übersicht zur Altersstruktur der Tatverdächtigen zu Straftaten gesamt nach der Gemeindegebietsstruktur

Berichtszeitraum 2012 im Vergleich zum Jahr 2011

Schlüssel	Kurzbezeichnung Schlüssel	Berichtszeitraum							Vergleichszeitraum							Veränderungen						
		gesamt	männl.	weibl.	Kinder	Jugdl.	Heranwachs.	Erwachs.	gesamt	männl.	weibl.	Kinder	Jugdl.	Heranwachs.	Erwachs.	gesamt	männl.	weibl.	Kinder	Jugdl.	Heranwachs.	Erwachs.
1	2	4	5	6	7	8	9	10	11	12	13	14	15	16	17	18	19	20	21	22	23	24
12068306000	Märkisch Linden, GVB	21	17	4				21	27	23	4	1	1	1	24	-6	-6	0	-1	-1	-1	-3
12068320000	Neuruppin, GVB	1.380	1.021	359	67	131	123	1.059	1.599	1.149	450	78	168	163	1.190	-219	-128	-91	-11	-37	-40	-131
12068324000	Neustadt (Dosse), GVB	137	108	29	9	6	23	99	122	91	31	4	13	16	89	15	17	-2	5	-7	7	10
12068353000	Rheinsberg, GVB	261	204	57	21	30	16	194	191	158	33	6	44	14	127	70	46	24	15	-14	2	67
12068372000	Rüthnick	9	8	1				9	5	4	1				5	4	4	0	0	0	0	4
12068409000	Sieversdorf-Hohenofen, GVB	15	12	3				15	16	14	2		1	1	14	-1	-2	1	0	-1	-1	1
12068413000	Storbeck-Frankendorf, GVB	5	3	2		1		4	11	11				5	6	-6	-8	2	0	1	-5	-2
12068417000	Stüdenitz-Schönermark, GVB	13	13			1	8	4	12	10	2				12	1	3	-2	0	1	8	-8
12068425000	Temnitzquell, GVB	20	19	1	3			17	30	29	1			3	27	-10	-10	0	3	0	-3	-10
12068426000	Temnitztal, GVB	27	21	6			2	25	28	22	6	1	2	1	24	-1	-1	0	-1	-2	1	1
12068437000	Vieltzsee, GVB	18	16	2		1	2	15	21	19	2		3	5	13	-3	-3	0	0	-2	-3	2
12068452000	Walsleben, GVB	106	83	23		2	1	103	87	76	11		1	4	82	19	7	12	0	1	-3	21
12068468000	Wittstock/Dosse, GVB	529	404	125	22	43	33	431	574	453	121	25	66	53	430	-45	-49	4	-3	-23	-20	1
12068477000	Wusterhausen/Dosse, GVB	168	138	30		12	19	137	143	110	33	5	16	6	116	25	28	-3	-5	-4	13	21
12068501000	Zernitz-Lohm, GVB	9	8	1				9	17	13	4			3	14	-8	-5	-3	0	0	-3	-5
12069000000	Landkreis Potsdam-Mittelmark	4.945	3.925	1.020	151	364	344	4.086	5.088	3.989	1.099	163	377	418	4.130	-143	-64	-79	-12	-13	-74	-44
12069017000	Beelitz, GVB	338	258	80	23	32	36	247	429	333	96	15	46	50	318	-91	-75	-16	8	-14	-14	-71
12069018000	Beetzsee, GVB	46	41	5	1	4	8	33	32	26	6		2	1	29	14	15	-1	1	2	7	4
12069019000	Beetzseeheide, GVB	16	14	2		1	1	14	11	9	2			1	10	5	5	0	0	1	0	4
12069020000	Bad Belzig, GVB	385	293	92	19	26	21	319	401	300	101	23	30	24	324	-16	-7	-9	-4	-4	-3	-5
12069028000	Bensdorf	21	20	1	1		3	17	16	13	3			1	15	5	7	-2	1	0	2	2
12069052000	Borkheide	29	23	6	1	1	3	24	43	34	9	1		4	38	-14	-11	-3	0	1	-1	-14
12069056000	Borkwalde	34	23	11	4	2		28	38	24	14	2	3	2	31	-4	-1	-3	2	-1	-2	-3
12069076000	Brück, GVB	105	91	14	4	14	4	83	95	72	23	4	9	5	77	10	19	-9	0	5	-1	6
12069089000	Buckautal, GVB	7	5	2	1			6	8	7	1	1	1	1	5	-1	-2	1	0	-1	-1	1
12069216000	Golzow	15	11	4	1		1	13	22	15	7		1	2	19	-7	-4	-3	1	-1	-1	-6
12069224000	Görzke, GVB	31	25	6			2	29	36	25	11	2	2	3	29	-5	0	-5	-2	-2	-1	0
12069232000	Gräben, GVB	10	9	1				10	8	7	1		1	1	6	2	2	0	0	-1	-1	4
12069249000	Groß Kreutz/Emster, GVB	156	124	32	7	6	10	133	161	119	42	3	7	19	132	-5	5	-10	4	-1	-9	1
12069270000	Havelsee, GVB	58	47	11		1	2	55	64	51	13		1	2	61	-6	-4	-2	0	0	0	-6
12069304000	Kleinmachnow	335	257	78	10	41	25	259	322	257	65	9	36	47	230	13	0	13	1	5	-22	29
12069306000	Kloster Lehnin, GVB	205	180	25	3	23	20	159	258	214	44	13	29	19	197	-53	-34	-19	-10	-6	1	-38
12069345000	Linthe, GVB	50	45	5			2	48	70	59	11		6	4	60	-20	-14	-6	0	-6	-2	-12
12069397000	Michendorf, GVB	295	242	53	4	16	15	260	292	230	62	9	17	16	250	3	12	-9	-5	-1	-1	10
12069402000	Mühlenfließ, GVB	52	43	9	2		1	49	68	59	9		3	2	63	-16	-16	0	2	-3	-1	-14
12069448000	Niemegk	76	68	8		1	2	73	68	57	11	4	2	8	54	8	11	-3	-4	-1	-6	19
12069454000	Nuthetal, GVB	135	105	30	7	9	4	115	149	116	33	3	7	6	133	-14	-11	-3	4	2	-2	-18
12069460000	Päwesin	13	9	4			1	12	12	10	2	1			11	1	-1	2	-1	0	1	1
12069470000	Planebruch, GVB	12	6	6		1	1	10	17	12	5		3		14	-5	-6	1	0	-2	1	-4
12069474000	Planetal, GVB	29	22	7				29	10	9	1			1	9	19	13	6	0	0	-1	20
12069485000	Rabenstein/Fläming, GVB	23	19	4			1	22	19	18	1			1	18	4	1	3	0	0	0	4
12069537000	Rosenau, GVB	12	10	2				12	13	11	2		3		10	-1	-1	0	0	-3	0	2
12069541000	Roskow, GVB	27	19	8		1	4	22	22	18	4	2			20	5	1	4	-2	1	4	2
12069590000	Schwielowsee, GVB	202	168	34	10	18	3	171	184	151	33	8	11	14	151	18	17	1	2	7	-11	20
12069596000	Seddiner See, GVB	86	71	15	2	4	8	72	89	71	18	6	3	14	66	-3	0	-3	-4	1	-6	6

Polizeiliche Kriminalstatistik Land Brandenburg

Vergleichende Übersicht zur Altersstruktur der Tatverdächtigen zu Straftaten gesamt nach der Gemeindegebietsstruktur

Berichtszeitraum 2012 im Vergleich zum Jahr 2011

Schlüssel	Kurzbezeichnung Schlüssel	Berichtszeitraum							Vergleichszeitraum							Veränderungen						
		gesamt	männl.	weibl.	Kinder	Jugdl.	Heranwachs.	Erwachs.	gesamt	männl.	weibl.	Kinder	Jugdl.	Heranwachs.	Erwachs.	gesamt	männl.	weibl.	Kinder	Jugdl.	Heranwachs.	Erwachs.
1	2	4	5	6	7	8	9	10	11	12	13	14	15	16	17	18	19	20	21	22	23	24
12069604000	Stahnsdorf, GVB	299	237	62	6	27	19	247	299	240	59	10	25	30	234	0	-3	3	-4	2	-11	13
12069616000	Teltow	782	592	190	26	62	56	638	658	503	155	14	44	58	542	124	89	35	12	18	-2	96
12069632000	Treuenbrietzen, GVB	142	109	33	3	6	4	129	175	134	41	4	4	9	158	-33	-25	-8	-1	2	-5	-29
12069648000	Wenzlow, GVB	16	13	3				13	18	18				3	15	-2	-5	3	0	0	0	-2
12069656000	Werder (Havel), GVB	846	707	139	13	73	90	670	905	732	173	22	77	108	698	-59	-25	-34	-9	-4	-18	-28
12069665000	Wiesenburg/Mark, GVB	101	85	16	2	3	8	88	114	92	22	4	12	3	95	-13	-7	-6	-2	-9	5	-7
12069680000	Wollin	21	15	6				21	32	25	7		2	3	27	-11	-10	-1	0	-2	-3	-6
12069688000	Wusterwitz	58	51	7		5	5	48	77	66	11	1	6	11	59	-19	-15	-4	-1	-1	-6	-11
12069696000	Ziesar, GVB	174	136	38	9	11	7	147	188	151	37	4	12	10	162	-14	-15	1	5	-1	-3	-15
12070000000	Landkreis Prignitz	2.305	1.752	553	46	179	155	1.925	2.515	1.937	578	88	263	240	1.924	-210	-185	-25	-42	-84	-85	1
12070008000	Bad Wilsnack, GVB	64	51	13	2	6	5	51	94	84	10	1	10	11	72	-30	-33	3	1	-4	-6	-21
12070028000	Berge, GVB	16	15	1			1	15	27	22	5		5	3	19	-11	-7	-4	0	-5	-2	-4
12070052000	Breese, GVB	31	19	12		2	3	26	25	17	8	5		2	18	6	2	4	-5	2	1	8
12070060000	Cumlosen, GVB	9	8	1			2	7	7	6	1		1	2	4	2	2	0	0	-1	0	3
12070096000	Gerdshagen, GVB	8	8			1	1	6	14	11	3			1	13	-6	-3	-3	0	1	0	-7
12070125000	Groß Pankow (Prignitz), GVB	103	87	16	2	7	4	90	110	88	22	2	6	18	84	-7	-1	-6	0	1	-14	6
12070145000	Gülitz-Reetz, GVB	4	3	1				4	3	2	1				3	1	1	0	0	0	0	1
12070149000	Gumtow, GVB	54	42	12	1	1	4	48	75	61	14	3	4	6	62	-21	-19	-2	-2	-3	-2	-14
12070153000	Halenbeck-Rohlsdorf, GVB	20	15	5		1	1	18	23	21	2		1	1	21	-3	-6	3	0	0	0	-3
12070173000	Karstädt, GVB	119	99	20	5	10	7	97	138	115	23	3	14	16	105	-19	-16	-3	2	-4	-9	-8
12070222000	Kümmernitztal, GVB	11	10	1			1	10	17	10	7		1	2	14	-6	0	-6	0	-1	-1	-4
12070236000	Lanz, GVB	12	8	4	1	1		10	16	13	3		8		8	-4	-5	1	1	-7	0	2
12070241000	Legde/Quitze, GVB	7	6	1				7	13	10	3		1	1	11	-6	-4	-2	0	-1	-1	-4
12070244000	Lenzen (Elbe), GVB	59	45	14	3	2	4	50	53	41	12	2	5	4	42	6	4	2	1	-3	0	8
12070246000	Lenzerwische, GVB	4	4					4							4	4	0	0	0	0	0	4
12070266000	Marienfließ, GVB	53	31	22		5	2	46	34	27	7		7	4	23	19	4	15	0	-2	-2	23
12070280000	Meyenburg, GVB	53	34	19		10	2	41	44	30	14	2	4	2	36	9	4	5	-2	6	0	5
12070296000	Perleberg, GVB	496	381	115	6	26	45	419	546	427	119	11	61	67	407	-50	-46	-4	-5	-35	-22	12
12070300000	Pirow, GVB	14	11	3		2		12	8	7	1		2	6	6	6	4	2	0	0	0	6
12070302000	Plattenburg, GVB	70	59	11	1	3	3	63	81	69	12	7	15	10	49	-11	-10	-1	-6	-12	-7	14
12070316000	Pritzwalk, GVB	463	365	98	9	52	30	372	488	364	124	27	63	44	354	-25	1	-26	-18	-11	-14	18
12070325000	Putlitz, GVB	76	65	11	3	3	5	65	134	110	24		7	10	117	-58	-45	-13	3	-4	-5	-52
12070348000	Rühstädt, GVB	3	3					3	7	2	5		2	2	3	-4	1	-5	0	-2	-2	0
12070393000	Triglitz, GVB	15	12	3				15	8	8			2	3	7	4	3	0	-2	-3		12
12070416000	Weisen, GVB	22	19	3		2	3	17	14	10	4	1	3	1	9	8	9	-1	-1	-1	2	8
12070424000	Wittenberge, GVB	735	541	194	14	65	54	602	742	558	184	29	76	64	573	-7	-17	10	-15	-11	-10	29
12071000000	Landkreis Spree-Neiße	2.916	2.290	626	142	228	215	2.331	2.773	2.192	581	111	226	233	2.203	143	98	45	31	2	-18	128
12071028000	Briesen	11	8	3		1		10	12	10	2			1	11	-1	-2	1	0	1	-1	-1
12071032000	Burg (Spreewald), GVB	90	69	21		7	16	67	72	58	14	7	15	7	43	18	11	7	-7	-8	9	24
12071041000	Dissen-Striesow, GVB	7	7					7	8	6	2			8	-1	1	-2	0	0	0	0	-1
12071044000	Döbern	65	50	15		9	4	52	58	44	14	2	9	8	39	7	6	1	-2	0	-4	13
12071052000	Drachhausen	3	2	1				3	8	6	2			8	-5	-4	-1	0	0	0	0	-5
12071057000	Drebkau, GVB	123	103	20	2	7	17	97	119	95	24	1	10	13	95	4	8	-4	1	-3	4	2
12071060000	Drehnow	4	3	1		1		3	2	2				2	2	2	1	1	0	1	0	1
12071074000	Felixsee, GVB	22	19	3		1	3	18	21	14	7			4	17	1	5	-4	0	1	-1	1

Polizeiliche Kriminalstatistik Land Brandenburg

Vergleichende Übersicht zur Altersstruktur der Tatverdächtigen zu Straftaten gesamt nach der Gemeindegebietsstruktur

Berichtszeitraum 2012 im Vergleich zum Jahr 2011

Schlüssel	Kurzbezeichnung Schlüssel	Berichtszeitraum							Vergleichszeitraum							Veränderungen						
		gesamt	männl.	weibl.	Kinder	Jugdl.	Heranwachs.	Erwachs.	gesamt	männl.	weibl.	Kinder	Jugdl.	Heranwachs.	Erwachs.	gesamt	männl.	weibl.	Kinder	Jugdl.	Heranwachs.	Erwachs.
1	2	4	5	6	7	8	9	10	11	12	13	14	15	16	17	18	19	20	21	22	23	24
12071076000	Forst (Lausitz), GVB	845	644	201	52	55	56	682	761	579	182	24	51	51	635	84	65	19	28	4	5	47
12071153000	Groß Schacksdorf-Simmersdorf, GVB	66	59	7	4	13	2	47	29	28	1	1	6	2	20	37	31	6	3	7	0	27
12071160000	Guben, GVB	555	419	136	35	66	49	405	617	485	132	22	77	62	456	-62	-66	4	13	-11	-13	-51
12071164000	Guhrow	6	5	1				6	9	8	1				9	-3	-3	0	0	0	0	-3
12071176000	Heinersbrück, GVB	19	17	2			1	18	9	8	1				9	10	9	1	0	0	1	9
12071185000	Hornow-Wadelsdorf, GVB	9	8	1		1		8	5	5		1		3	1	4	3	1	-1	1	-3	7
12071189000	Jämlitz-Klein Düben, GVB	6	4	2			1	5	5	4	1		1		4	1	0	1	0	-1	1	1
12071193000	Jänschwalde, GVB	79	70	9	1	6	5	67	25	22	3		1	1	23	54	48	6	1	5	4	44
12071244000	Kolkwitz, GVB	190	148	42	4	2	9	175	120	96	24	8	6	11	95	70	52	18	-4	-4	-2	80
12071294000	Neiße-Malxetal, GVB	29	20	9		1	1	27	11	10	1				11	18	10	8	0	1	1	16
12071301000	Neuhausen/Spree, GVB	84	68	16			7	68	92	71	21	2	1	3	86	-8	-3	-5	-2	6	6	-18
12071304000	Peitz	98	91	7	8	3	14	73	91	77	14	10	18	8	55	7	14	-7	-2	-15	6	18
12071337000	Schenkendöbern, GVB	60	56	4	1	3	1	55	80	69	11	2	8	3	67	-20	-13	-7	-1	-5	-2	-12
12071341000	Schmogrow-Fehrow, GVB	9	6	3			1	7	14	12	2			1	13	-5	-6	1	0	1	0	-6
12071372000	Spremberg, GVB	492	391	101	28	44	32	388	529	425	104	26	30	54	419	-37	-34	-3	2	14	-22	-31
12071384000	Tauer	3	1	2				3	12	10	2		1	1	10	-9	-9	0	0	-1	-1	-7
12071386000	Teichland, GVB	22	18	4			2	20	13	12	1	1		1	11	9	6	3	-1	0	1	9
12071392000	Tschernitz, GVB	14	14		4	1	1	8	16	13	3			1	15	-2	1	-3	4	1	0	-7
12071401000	Turnow-Preilack, GVB	10	7	3				10	9	6	3				9	1	1	0	0	0	0	1
12071408000	Welzow, GVB	77	60	17	1	13	5	58	81	64	17	5	2	4	70	-4	-4	0	-4	11	1	-12
12071412000	Werben	12	9	3	1	1	1	9	13	12	1		1	1	11	-1	-3	2	1	0	0	-2
12071414000	Wiesengrund, GVB	26	23	3	2		3	21	11	10	1				11	15	13	2	2	0	3	10
12072000000	Landkreis Teltow-Fläming	4.196	3.201	995	148	299	293	3.456	3.954	2.993	961	163	379	309	3.103	242	208	34	-15	-80	-16	353
12072002000	Am Mellensee, GVB	112	83	29	2	1	6	103	138	107	31	4	5	6	123	-26	-24	-2	-2	-4	0	-20
12072014000	Baruth/Mark, GVB	83	65	18	4	3	6	70	72	57	15	1	6	6	59	11	8	3	3	-3	0	11
12072017000	Blankenfelde-Mahlow, GVB	582	446	136	24	53	47	458	585	450	135	31	71	58	425	-3	-4	1	-7	-18	-11	33
12072053000	Dahme/Mark, GVB	91	74	17	2	3	6	80	79	60	19	6	4	6	63	12	14	-2	-4	-1	0	17
12072055000	Dahmetal, GVB	2	1	1				2	1	1					1	1	0	1	0	0	0	1
12072120000	Großbeeren, GVB	305	251	54	2	13	32	258	258	213	45	13	41	24	180	47	38	9	-11	-28	8	78
12072157000	Ihlow, GVB	6	4	2				6	8	6	2				8	-2	-2	0	0	0	0	-2
12072169000	Jüterbog, GVB	376	296	80	8	27	29	312	310	248	62	8	30	28	244	66	48	18	0	-3	1	68
12072232000	Luckenwalde, GVB	839	628	211	42	43	42	712	805	582	223	26	56	64	659	34	46	-12	16	-13	-22	53
12072240000	Ludwigsfelde, GVB	792	601	191	45	88	67	592	799	611	188	41	83	74	601	-7	-10	3	4	5	-7	-9
12072297000	Niedergörsdorf, GVB	152	121	31	5	9	7	131	124	99	25	4	3	10	107	28	22	6	1	6	-3	24
12072298000	Niederer Fläming, GVB	46	39	7			3	40	42	30	12	1	5	4	32	4	9	-5	-1	-2	-1	8
12072312000	Nuthe-Urstromtal, GVB	87	73	14	1	3	6	77	73	60	13	1	3	4	65	14	13	1	0	0	2	12
12072340000	Rangsdorf, GVB	238	189	49	5	28	15	190	250	189	61	5	32	19	194	-12	0	-12	0	-4	-4	-4
12072426000	Trebbin, GVB	261	208	53	4	30	20	207	241	191	50	9	22	21	189	20	17	3	-5	8	-1	18
12072477000	Zossen, GVB	518	387	131	11	24	38	445	453	337	116	15	54	35	349	65	50	15	-4	-30	3	96
12073000000	Landkreis Uckermark	3.751	2.832	919	184	427	291	2.849	3.638	2.772	866	162	386	304	2.786	113	60	53	22	41	-13	63
12073008000	Angermünde, GVB	493	369	124	21	72	39	361	498	394	104	24	46	45	383	-5	-25	20	-3	26	-6	-22
12073032000	Berkholz-Meyenburg	15	15		2	3	2	8	19	13	6		1		18	-4	2	-6	2	2	2	-10
12073069000	Boitzenburger Land, GVB	74	60	14	4	7	2	61	61	44	17	1		5	55	13	16	-3	3	7	-3	6
12073085000	Brüssow, GVB	32	26	6			1	31	17	16	1	1		2	14	15	10	5	-1	1	-2	17
12073093000	Carmzow-Wallmow, GVB	7	5	2			1	6	9	7	2		2	1	6	-2	-2	0	0	-1	-1	0

Polizeiliche Kriminalstatistik Land Brandenburg

Vergleichende Übersicht zur Altersstruktur der Tatverdächtigen zu Straftaten gesamt nach der Gemeindegebietsstruktur

Berichtszeitraum 2012 im Vergleich zum Jahr 2011

Schlüssel	Kurzbezeichnung Schlüssel	Berichtszeitraum							Vergleichszeitraum							Veränderungen						
		gesamt	männl.	weibl.	Kinder	Jugdl.	Heranwachs.	Erwachs.	gesamt	männl.	weibl.	Kinder	Jugdl.	Heranwachs.	Erwachs.	gesamt	männl.	weibl.	Kinder	Jugdl.	Heranwachs.	Erwachs.
1	2	4	5	6	7	8	9	10	11	12	13	14	15	16	17	18	19	20	21	22	23	24
12073097000	Casekow, GVB	50	42	8		2	5	43	59	48	11	1	7	4	47	-9	-6	-3	-1	-5	1	-4
12073157000	Flieth-Stegelitz, GVB	14	13	1		6	1	7	8	7	1		1	7	6	6	0	0	5	1	0	
12073189000	Gartz (Oder), GVB	66	56	10	3	13	3	47	86	76	10	5	19	8	54	-20	-20	0	-2	-6	-5	-7
12073201000	Gerswalde, GVB	45	39	6	1	13	9	22	47	40	7		16	4	27	-2	-1	-1	1	-3	5	-5
12073216000	Göritz, GVB	9	5	4		3	1	5	12	8	4	2	1		9	-3	-3	0	-2	2	1	-4
12073225000	Gramzow, GVB	34	21	13	1	3	2	28	47	41	6	3	7	3	34	-13	-20	7	-2	-4	-1	-6
12073261000	Grünow, GVB	15	14	1		2	4	9	19	16	3			2	17	-4	-2	-2	0	2	2	-8
12073309000	Hohenschow-Groß Pinnow, GVB	26	19	7	1	6	3	16	20	18	2		8		12	6	1	5	1	-2	3	4
12073384000	Lychen, GVB	99	76	23	2	8	7	82	121	92	29	4	12	9	96	-22	-16	-6	-2	-4	-2	-14
12073386000	Mark Landin, GVB	24	19	5	4	5	1	14	17	14	3			3	14	7	5	2	4	5	-2	0
12073393000	Mescherin, GVB	13	12	1		1		12	12	9	3			2	10	1	3	-2	0	1	-2	2
12073396000	Milmersdorf, GVB	32	26	6		2	2	28	29	24	5	2	3	3	21	3	2	1	-2	-1	-1	7
12073404000	Mittenwalde, GVB	9	8	1				9	5	2	3				5	4	6	-2	0	0	0	4
12073429000	Nordwestuckermark, GVB	58	47	11	7	4	6	41	57	44	13	2	4	6	45	1	3	-2	5	0	0	-4
12073430000	Oberuckersee, GVB	49	40	9	2	1	6	40	65	53	12	5	2	7	51	-16	-13	-3	-3	-1	-1	-11
12073440000	Pinnow	34	27	7			4	30	32	27	5	1	1	4	26	2	0	2	-1	-1	0	4
12073452000	Prenzlau, GVB	932	688	244	59	112	57	704	763	550	213	30	83	54	596	169	138	31	29	29	3	108
12073458000	Randowtal, GVB	36	30	6		3	2	31	34	23	11	2	4	1	27	2	7	-5	-2	-1	1	4
12073490000	Schenkenberg, GVB	14	12	2		1		13	6	5	1			6	8	7	1	0	1	0	0	7
12073505000	Schöneberg, GVB	14	10	4		2	1	11	16	14	2	1	3		12	-2	-4	2	-1	-1	1	-1
12073520000	Schönfeld, GVB	5	5					5	3	2	1		1		2	2	3	-1	0	-1	0	3
12073532000	Schwedt/Oder, GVB	1.139	858	281	58	150	116	815	1.242	968	274	51	155	123	913	-103	-110	7	7	-5	-7	-98
12073565000	Tantow, GVB	57	49	8		3	6	48	37	33	4		1	7	29	20	16	4	0	2	-1	19
12073569000	Temmen-Ringenwalde, GVB	7	6	1				7	5	5			2		3	2	1	1	0	-2	0	4
12073572000	Templin, GVB	539	403	136	25	56	43	415	421	291	130	21	38	28	334	118	112	6	4	18	15	81
12073578000	Uckerfelde, GVB	26	23	3	4	1	2	19	30	26	4		3	1	26	-4	-3	-1	4	-2	1	-7
12073579000	Uckerland, GVB	44	35	9		4	3	37	44	38	6	4	2	7	31	0	-3	3	-4	2	-4	6
12073603000	Passow/Welsebruch, GVB	31	28	3	1	3	4	23	44	40	4	4	2	5	33	-13	-12	-1	-3	1	-1	-10
12073645000	Zichow, GVB	11	9	2				11	6	4	2			1	5	5	5	0	0	0	-1	6

Tabelle - Fallzahlen und Häufigkeitszahlen für ausgewählte Delikte

Diese Tabelle dient der Übersicht zur registrierten Kriminalität von Territorialbereichen für ausgewählte Deliktsbereiche. Diese Territorialbereiche können z. B. sein:

- das gesamte Land Brandenburg mit den gesamten territorialen Unterstrukturen (Kreis, Gemeinde) oder auch nur
- ein bestimmter Kreis mit seinen territorialen Unterstrukturen (Gemeinden)

Die Kriminalität eines jeden territorialen Bereiches wird in einer Zeile dargestellt.

Dabei erfolgt die Angabe von:

- Häufigkeitszahl (Anzahl der Straftaten berechnet auf 100.000 Einwohner des jeweiligen Territorialbereiches) und
- erfassten Fällen.

Diese Angaben erfolgen für:

- Straftaten gesamt
- gefährliche und schwere Körperverletzung
- Diebstahl von Fahrrädern
- Diebstahl von Kraftwagen
- Diebstahl an und aus Kraftfahrzeugen
- Diebstahl in und aus Firmen (Zusammenfassung der erfassten Fälle zu Diebstahl in und aus Dienst-, Büro-, Fabrikations-, Werkstatt- und Lagerräumen sowie Diebstahl in und aus überwiegend unbezogenen Neu- und Rohbauten, Baubuden und Baustellen)
- Wohnungseinbruchdiebstahl
- Sachbeschädigung
- Rauschgiftdelikte
- Kriminalität rund ums Kfz
- Straßenkriminalität.

Durch diese Tabelle ist eine deliktsspezifische Schnellübersicht der Kriminalitätsentwicklung von Territorien möglich. Wird aufgrund der Territorialparametrierung in der Liste ein Hierarchiebaum aufgebaut z. B. Land, Kreis, Gemeinde, dient die übergeordnete Territorialeinheit als Summenschlüssel bzw. Oberschlüssel.

Polizeiliche Kriminalstatistik
Häufigkeitszahlen und Fallzahlen für ausgewählte Delikte nach der Gemeindegebietsstruktur
Jahr 2012

Gemeinde	Bezeichnung	Straftaten gesamt		schwere und gefährliche Körperverletzung		Diebstahl von Fahrrädern		Diebstahl von Kraftwagen		Diebstahl an/aus Kfz		Diebstahl in/aus Firmen		Wohnungseinbruchdiebstahl		Sachbeschädigung		Rauschgiftdelikte		Kriminalität rund ums Kfz		Straßenkriminalität	
		HZ	erf. Fälle	HZ	erf. Fälle	HZ	erf. Fälle	HZ	erf. Fälle	HZ	erf. Fälle	HZ	erf. Fälle	HZ	erf. Fälle	HZ	erf. Fälle	HZ	erf. Fälle	HZ	erf. Fälle	HZ	erf. Fälle
1	2	3	4	5	6	7	8	9	10	11	12	13	14	15	16	17	18	19	20	21	22	23	24
12.000.000	Land Brandenburg	7.819	195.146	128	3.203	550	13.728	134	3.355	496	12.379	337	8.418	150	3.735	988	24.654	185	4.628	906	22.611	1.598	39.877
12.051.000	Brandenburg an der Havel	10.276	7.351	151	108	561	401	120	86	554	396	326	233	75	54	2.021	1.446	268	192	987	706	1.686	1.206
12.052.000	Cottbus	9.769	9.977	181	185	1.549	1.582	179	183	417	426	407	416	68	69	1.235	1.261	184	188	959	979	2.614	2.670
12.053.000	Frankfurt (Oder)	11.528	6.917	197	118	755	453	440	264	852	511	255	153	127	76	1.123	674	147	88	1.808	1.085	2.537	1.522
12.054.000	Potsdam	9.899	15.729	162	258	791	1.257	184	293	536	852	517	821	133	212	1.351	2.146	188	299	1.074	1.706	2.149	3.415
12.060.000	Lkrs. Barnim	7.983	14.126	131	231	400	708	99	175	678	1.200	255	452	180	319	968	1.713	113	200	1.051	1.860	1.755	3.106
12.060.005	Ahrensfelde	10.460	1.360	31	4	100	13	169	22	1.115	145	162	21	546	71	815	106	54	7	1.592	207	1.861	242
12.060.012	Althüttendorf	4.980	37	269	2	0	0	0	0	404	3	135	1	135	1	673	5	0	0	404	3	538	4
12.060.020	Bernau bei Berlin, Stadt	8.112	2.971	147	54	685	251	128	47	511	187	243	89	147	54	997	365	199	73	1.040	381	2.048	750
12.060.024	Biesenthal, Stadt	5.518	306	198	11	180	10	54	3	379	21	90	5	144	8	757	42	108	6	559	31	884	49
12.060.034	Breydin	5.097	42	0	0	0	0	0	0	364	3	0	0	0	0	485	4	0	0	607	5	607	5
12.060.036	Britz	4.584	98	0	0	94	2	0	0	608	13	187	4	94	2	982	21	140	3	702	15	935	20
12.060.045	Chorin	6.112	144	42	1	170	4	42	1	424	10	722	17	297	7	976	23	0	0	764	18	976	23
12.060.052	Eberswalde, Stadt	12.738	5.190	241	98	400	163	93	38	1.249	509	422	172	142	58	1.453	592	142	58	1.681	685	2.638	1.075
12.060.068	Friedrichswalde	1.869	16	234	2	0	0	0	0	234	2	117	1	0	0	0	0	117	1	234	2	350	3
12.060.092	Hohenfinow	3.550	18	0	0	0	0	0	0	394	2	0	0	0	0	986	5	0	0	394	2	592	3
12.060.100	Joachimsthal, Stadt	6.808	225	91	3	212	7	121	4	303	10	393	13	61	2	1.271	42	0	0	605	20	1.059	35
12.060.128	Liepe	3.537	26	272	2	136	1	136	1	0	0	136	1	136	1	816	6	0	0	136	1	816	6
12.060.149	Lunow-Stolzenhagen	3.247	39	167	2	0	0	83	1	0	0	0	0	0	0	333	4	83	1	167	2	333	4
12.060.154	Marienwerder	6.667	119	56	1	0	0	56	1	336	6	336	6	56	1	280	5	0	0	448	8	560	10
12.060.161	Melchow	3.556	32	0	0	0	0	111	1	778	7	222	2	111	1	778	7	0	0	1.000	9	1.000	9
12.060.172	Niederfinow	3.307	21	0	0	0	0	157	1	0	0	315	2	157	1	1.102	7	0	0	315	2	630	4
12.060.176	Oderberg, Stadt	4.407	94	94	2	0	0	375	8	141	3	422	9	47	1	891	19	0	0	703	15	1.125	24
12.060.181	Panketal	4.971	959	41	8	866	167	93	18	430	83	114	22	176	34	674	130	83	16	793	153	1.820	351
12.060.185	Parsteinsee	2.435	14	0	0	0	0	174	1	348	2	0	0	0	0	174	1	0	0	522	3	522	3
12.060.192	Rüdnitz	6.723	127	265	5	212	4	0	0	159	3	318	6	212	4	1.747	33	318	6	424	8	688	13
12.060.198	Schorfheide	6.669	678	69	7	59	6	10	1	482	49	246	25	98	10	679	69	39	4	600	61	1.023	104
12.060.250	Sydower Fließ	2.890	25	0	0	0	0	0	0	116	1	0	0	116	1	462	4	0	0	231	2	347	3
12.060.269	Wandlitz	5.169	1.127	78	17	307	67	64	14	509	111	193	42	225	49	578	126	87	19	757	165	1.238	270
12.060.280	Werneuchen, Stadt	5.574	439	140	11	165	13	165	13	356	28	178	14	165	13	1.193	94	76	6	762	60	1.168	92
12.060.296	Ziethen	4.176	19	220	1	0	0	0	0	440	2	0	0	0	0	659	3	0	0	440	2	879	4

Polizeiliche Kriminalstatistik
Häufigkeitszahlen und Fallzahlen für ausgewählte Delikte nach der Gemeindegebietsstruktur
Jahr 2012

Gemeinde	Bezeichnung	Straftaten gesamt		schwere und gefährliche Körperverletzung		Diebstahl von Fahrrädern		Diebstahl von Kraftwagen		Diebstahl an/aus Kfz		Diebstahl in/aus Firmen		Wohnungseinbruchdiebstahl		Sachbeschädigung		Rauschgiftdelikte		Kriminalität rund ums Kfz		Straßenkriminalität	
		HZ	erf. Fälle	HZ	erf. Fälle	HZ	erf. Fälle	HZ	erf. Fälle	HZ	erf. Fälle	HZ	erf. Fälle	HZ	erf. Fälle	HZ	erf. Fälle	HZ	erf. Fälle	HZ	erf. Fälle	HZ	erf. Fälle
1	2	3	4	5	6	7	8	9	10	11	12	13	14	15	16	17	18	19	20	21	22	23	24
12.061.000	Lkrs. Dahme-Spreewald	9.593	15.498	108	174	419	677	154	249	589	952	397	642	221	357	823	1.330	316	510	1.017	1.643	1.522	2.459
12.061.005	Alt Zauche-Wußwerk	3.409	18	0	0	379	2	0	0	189	1	0	0	0	0	379	2	0	0	189	1	758	4
12.061.017	Bersteland	5.805	53	0	0	110	1	548	5	657	6	767	7	219	2	548	5	0	0	1.314	12	1.424	13
12.061.020	Bestensee	6.793	460	89	6	266	18	177	12	399	27	222	15	177	12	591	40	207	14	827	56	1.078	73
12.061.061	Byhleguhre-Byhlen	2.439	19	0	0	128	1	0	0	128	1	257	2	0	0	385	3	0	0	385	3	642	5
12.061.097	Drahnsdorf	3.199	19	168	1	0	0	0	0	0	0	337	2	0	0	337	2	0	0	0	0	168	1
12.061.112	Eichwalde	5.527	343	81	5	983	61	48	3	403	25	81	5	645	40	306	19	113	7	548	34	1.563	97
12.061.164	Gollßen, Stadt	4.641	119	117	3	156	4	78	2	117	3	429	11	195	5	780	20	39	1	390	10	585	15
12.061.192	Groß Köris	6.613	147	90	2	0	0	45	1	180	4	360	8	270	6	585	13	225	5	225	5	270	6
12.061.216	Halbe	8.527	187	137	3	46	1	182	4	547	12	502	11	319	7	1.094	24	365	8	821	18	866	19
12.061.217	Heidensee	6.732	467	187	13	101	7	86	6	360	25	144	10	86	6	851	59	173	12	634	44	908	63
12.061.219	Heideblick	2.783	109	26	1	77	3	26	1	153	6	306	12	77	3	357	14	0	0	255	10	306	12
12.061.224	Jamlitz	1.017	6	0	0	0	0	0	0	0	0	0	0	0	0	0	0	0	0	0	0	0	0
12.061.244	Kasel-Golzig	3.392	25	0	0	0	0	0	0	407	3	0	0	136	1	407	3	136	1	543	4	814	6
12.061.260	Königs Wusterhausen, Stadt	13.273	4.524	147	50	645	220	176	60	678	231	241	82	176	60	1.124	383	725	247	1.171	399	1.978	674
12.061.265	Krausnick-Groß Wasserburg	28.548	177	1.129	7	0	0	1.452	9	1.613	10	6.935	43	323	2	1.290	8	806	5	3.710	23	4.194	26
12.061.308	Lieberose, Stadt	3.210	47	0	0	0	0	205	3	205	3	68	1	68	1	342	5	68	1	478	7	546	8
12.061.316	Lübben (Spreewald), Stadt	8.087	1.136	100	14	1.089	153	128	18	441	62	214	30	100	14	1.103	155	249	35	826	116	1.922	270
12.061.320	Luckau, Stadt	6.783	675	70	7	261	26	121	12	342	34	332	33	111	11	643	64	221	22	713	71	1.075	107
12.061.328	Märkisch Buchholz, Stadt	5.426	42	0	0	0	0	388	3	775	6	0	0	258	2	775	6	129	1	1.292	10	1.292	10
12.061.329	Märkische Heide	3.717	159	94	4	94	4	47	2	468	20	187	8	140	6	351	15	23	1	631	27	655	28
12.061.332	Mittenwalde, Stadt	9.660	846	46	4	126	11	171	15	1.039	91	400	35	194	17	685	60	171	15	1.507	132	1.656	145
12.061.344	Münchehofe	2.249	11	0	0	0	0	0	0	0	0	204	1	0	0	204	1	0	0	0	0	0	0
12.061.352	Neu Zauche	4.545	52	87	1	87	1	0	0	350	4	699	8	87	1	175	2	0	0	437	5	524	6
12.061.405	Rietzneuendorf-Staakow	5.502	34	0	0	0	0	324	2	485	3	324	2	485	3	162	1	0	0	809	5	809	5
12.061.428	Schlepzig	4.160	25	166	1	0	0	166	1	832	5	166	1	166	1	333	2	0	0	1.165	7	1.165	7
12.061.433	Schönefeld	24.578	3.347	184	25	250	34	272	37	1.593	217	1.623	221	301	41	1.535	209	551	75	2.717	370	3.136	427
12.061.435	Schönwald	5.589	65	86	1	344	4	86	1	516	6	344	4	86	1	602	7	0	0	1.032	12	1.204	14
12.061.444	Schulzendorf	3.966	303	39	3	105	8	79	6	209	16	65	5	511	39	458	35	39	3	419	32	550	42
12.061.448	Schwerin	11.324	71	0	0	0	0	0	0	319	2	1.116	7	1.276	8	319	2	159	1	319	2	319	2
12.061.450	Schwielochsee	5.416	86	189	3	0	0	0	0	378	6	441	7	126	2	630	10	189	3	504	8	567	9
12.061.470	Spreewaldheide	1.676	9	0	0	0	0	0	0	186	1	186	1	0	0	186	1	0	0	372	2	372	2

Polizeiliche Kriminalstatistik
Häufigkeitszahlen und Fallzahlen für ausgewählte Delikte nach der Gemeindegebietsstruktur
Jahr 2012

Gemeinde	Bezeichnung	Straftaten gesamt		schwere und gefährliche Körper- verletzung		Diebstahl von Fahrrädern		Diebstahl von Kraftwagen		Diebstahl an/aus Kfz		Diebstahl in/aus Firmen		Wohnungs- einbruch- diebstahl		Sach- beschädigung		Rausch- giftdelikte		Kriminalität rund ums Kfz		Straßen- kriminalität	
		HZ	erf. Fälle	HZ	erf. Fälle	HZ	erf. Fälle	HZ	erf. Fälle	HZ	erf. Fälle	HZ	erf. Fälle	HZ	erf. Fälle	HZ	erf. Fälle	HZ	erf. Fälle	HZ	erf. Fälle	HZ	erf. Fälle
1	2	3	4	5	6	7	8	9	10	11	12	13	14	15	16	17	18	19	20	21	22	23	24
12.061.471	Steinreich	2.664	15	0	0	0	0	0	0	355	2	533	3	0	0	355	2	0	0	533	3	533	3
12.061.476	Straupitz	3.350	33	102	1	0	0	102	1	102	1	0	0	0	0	203	2	102	1	203	2	203	2
12.061.492	Teupitz, Stadt	7.373	135	55	1	0	0	164	3	437	8	164	3	218	4	765	14	55	1	874	16	983	18
12.061.510	Unterspreewald	5.998	52	0	0	115	1	577	5	461	4	231	2	577	5	231	2	231	2	1.153	10	1.269	11
12.061.540	Wildau	11.818	1.164	81	8	325	32	305	30	670	66	538	53	152	15	934	92	345	34	1.249	123	1.787	176
12.061.572	Zeuthen	4.930	518	95	10	809	85	67	7	390	41	86	9	400	42	457	48	143	15	609	64	1.456	153
12.062.000	Lkrs. Elbe-Elster	6.452	7.116	106	117	418	461	57	63	327	361	426	470	83	92	962	1.061	234	258	633	698	1.224	1.350
12.062.024	Bad Liebenwerda, Stadt	5.668	554	72	7	440	43	72	7	348	34	297	29	10	1	808	79	113	11	726	71	1.350	132
12.062.088	Crinitz	4.057	51	80	1	0	0	159	2	80	1	398	5	0	0	318	4	159	2	398	5	477	6
12.062.092	Doberlug-Kirchhain, Stadt	8.230	735	78	7	459	41	45	4	369	33	1.008	90	291	26	1.019	91	526	47	661	59	1.232	110
12.062.124	Elsterwerda, Stadt	7.627	653	82	7	701	60	82	7	561	48	257	22	12	1	1.343	115	93	8	1.086	93	1.986	170
12.062.128	Falkenberg/Elster, Stadt	8.032	558	43	3	360	25	14	1	273	19	504	35	86	6	1.108	77	216	15	533	37	1.080	75
12.062.134	Fichtwald	2.932	19	0	0	0	0	0	0	154	1	463	3	0	0	309	2	0	0	154	1	154	1
12.062.140	Finsterwalde, Stadt	12.212	2.107	307	53	1.107	191	52	9	411	71	330	57	122	21	2.127	367	655	113	991	171	2.556	441
12.062.177	Gorden-Staupitz	2.860	30	0	0	95	1	0	0	95	1	381	4	0	0	286	3	95	1	286	3	477	5
12.062.196	Gröden	2.390	36	66	1	0	0	66	1	133	2	332	5	0	0	133	2	0	0	199	3	199	3
12.062.208	Großthiemig	1.578	18	88	1	0	0	0	0	175	2	351	4	0	0	88	1	0	0	175	2	175	2
12.062.219	Heideland	5.606	31	181	1	0	0	0	0	181	1	362	2	181	1	904	5	362	2	181	1	362	2
12.062.224	Herzberg (Elster), Stadt	8.079	799	101	10	677	67	152	15	688	68	576	57	30	3	1.173	116	263	26	1.112	110	1.881	186
12.062.232	Hirschfeld	2.519	34	74	1	0	0	0	0	148	2	222	3	0	0	370	5	0	0	222	3	222	3
12.062.237	Hohenbucko	3.035	21	0	0	0	0	145	1	145	1	0	0	0	0	0	0	0	0	289	2	434	3
12.062.240	Hohenleipisch	3.306	72	184	4	46	1	0	0	184	4	184	4	0	0	367	8	92	2	505	11	597	13
12.062.282	Kremitzau	2.109	19	111	1	0	0	0	0	0	0	0	0	0	0	222	2	111	1	0	0	0	0
12.062.289	Lebusa	2.295	19	121	1	0	0	121	1	0	0	121	1	0	0	362	3	0	0	242	2	483	4
12.062.293	Lichterfeld-Schacksdorf	8.111	88	276	3	0	0	276	3	1.751	19	1.475	16	276	3	92	1	184	2	2.028	22	2.212	24
12.062.333	Massen-Niederlausitz	7.517	155	97	2	97	2	48	1	145	3	873	18	242	5	727	15	582	12	436	9	630	13
12.062.336	Merzdorf	2.475	22	112	1	112	1	0	0	0	0	225	2	112	1	562	5	0	0	112	1	450	4
12.062.341	Mühlberg/Elbe, Stadt	3.254	135	0	0	24	1	0	0	72	3	121	5	48	2	892	37	0	0	217	9	482	20
12.062.372	Plessa	3.034	86	35	1	35	1	0	0	141	4	247	7	71	2	459	13	0	0	141	4	247	7
12.062.410	Röderland	2.651	113	70	3	141	6	23	1	94	4	94	4	0	0	446	19	0	0	141	6	399	17
12.062.417	Rückersdorf	7.561	120	63	1	378	6	189	3	441	7	1.008	16	0	0	756	12	126	2	1.071	17	1.512	24
12.062.425	Sallgast	3.755	60	63	1	63	1	0	0	125	2	250	4	188	3	438	7	63	1	375	6	563	9

Polizeiliche Kriminalstatistik
Häufigkeitszahlen und Fallzahlen für ausgewählte Delikte nach der Gemeindegebietsstruktur
Jahr 2012

Gemeinde	Bezeichnung	Straftaten gesamt		schwere und gefährliche Körperverletzung		Diebstahl von Fahrrädern		Diebstahl von Kraftwagen		Diebstahl an/aus Kfz		Diebstahl in/aus Firmen		Wohnungseinbruchdiebstahl		Sachbeschädigung		Rauschgiftdelikte		Kriminalität rund ums Kfz		Straßenkriminalität	
		HZ	erf. Fälle	HZ	erf. Fälle	HZ	erf. Fälle	HZ	erf. Fälle	HZ	erf. Fälle	HZ	erf. Fälle	HZ	erf. Fälle	HZ	erf. Fälle	HZ	erf. Fälle	HZ	erf. Fälle	HZ	erf. Fälle
1	2	3	4	5	6	7	8	9	10	11	12	13	14	15	16	17	18	19	20	21	22	23	24
12.062.440	Schilda	1.200	6	0	0	0	0	0	0	0	0	0	0	0	0	200	1	0	0	0	0	200	1
12.062.445	Schlieben, Stadt	3.092	81	76	2	38	1	38	1	267	7	267	7	76	2	344	9	0	0	382	10	534	14
12.062.453	Schönborn	5.486	88	125	2	62	1	125	2	187	3	561	9	374	6	686	11	62	1	561	9	623	10
12.062.461	Schönwalde, Stadt	2.449	79	31	1	0	0	0	0	93	3	310	10	0	0	558	18	93	3	124	4	279	9
12.062.464	Schraden	2.768	15	0	0	185	1	185	1	185	1	369	2	185	1	185	1	0	0	369	2	554	3
12.062.469	Sonnenwalde, Stadt	3.558	121	59	2	88	3	59	2	147	5	676	23	88	3	265	9	206	7	323	11	500	17
12.062.492	Tröbitz	5.563	42	0	0	397	3	132	1	132	1	662	5	0	0	662	5	0	0	265	2	397	3
12.062.500	Uebigau-Wahrenbrück, Stadt	2.608	149	0	0	88	5	0	0	193	11	368	21	88	5	315	18	35	2	210	12	333	19
12.063.000	Lkrs. Havelland	7.213	11.197	157	244	599	930	110	170	544	845	319	495	187	290	1.022	1.586	91	141	910	1.412	1.638	2.542
12.063.036	Brieselang	5.655	619	183	20	585	64	64	7	502	55	247	27	146	16	813	89	64	7	822	90	1.516	166
12.063.056	Dallgow-Döberitz	10.338	905	103	9	914	80	160	14	1.222	107	286	25	423	37	937	82	103	9	1.599	140	2.684	235
12.063.080	Falkensee, Stadt	6.804	2.783	149	61	751	307	120	49	570	233	289	118	249	102	790	323	100	41	905	370	1.792	733
12.063.088	Friesack, Stadt	6.116	154	119	3	79	2	119	3	397	10	357	9	119	3	874	22	0	0	596	15	794	20
12.063.094	Gollenberg	8.314	35	238	1	238	1	0	0	238	1	238	1	238	1	238	1	713	3	238	1	713	3
12.063.112	Großderschau	4.082	20	0	0	0	0	0	0	612	3	408	2	204	1	204	1	0	0	816	4	816	4
12.063.134	Havelaue	4.000	38	0	0	0	0	105	1	421	4	211	2	0	0	526	5	0	0	632	6	737	7
12.063.142	Wiesenaue	2.703	21	129	1	0	0	0	0	129	1	257	2	0	0	644	5	0	0	129	1	257	2
12.063.148	Ketzin, Stadt	5.325	343	93	6	62	4	47	3	435	28	186	12	140	9	978	63	47	3	807	52	994	64
12.063.161	Kleßen-Görne	1.362	5	272	1	0	0	0	0	0	0	0	0	272	1	272	1	0	0	0	0	0	0
12.063.165	Kotzen	2.913	18	0	0	0	0	324	2	324	2	485	3	0	0	162	1	0	0	647	4	647	4
12.063.186	Märkisch Luch	3.948	52	76	1	76	1	0	0	0	0	380	5	0	0	380	5	0	0	152	2	228	3
12.063.189	Milower Land	3.005	135	45	2	45	2	67	3	223	10	267	12	22	1	445	20	0	0	423	19	623	28
12.063.202	Mühlenberge	3.213	24	134	1	0	0	0	0	402	3	268	2	134	1	402	3	134	1	535	4	535	4
12.063.208	Nauen, Stadt	9.676	1.626	292	49	601	101	65	11	488	82	542	91	232	39	1.333	224	196	33	940	158	1.714	288
12.063.212	Nennhausen	3.155	60	210	4	105	2	53	1	158	3	210	4	0	0	578	11	0	0	315	6	578	11
12.063.228	Paulinenaue	4.327	53	82	1	82	1	0	0	82	1	327	4	82	1	1.061	13	82	1	82	1	327	4
12.063.240	Pessin	1.985	13	0	0	0	0	0	0	153	1	153	1	305	2	153	1	0	0	153	1	153	1
12.063.244	Premnitz, Stadt	5.129	447	92	8	734	64	161	14	321	28	218	19	103	9	734	64	46	4	711	62	1.549	135
12.063.252	Rathenow, Stadt	9.186	2.302	219	55	978	245	120	30	415	104	196	49	72	18	1.959	491	108	27	906	227	2.015	505
12.063.256	Retzow	2.527	14	0	0	0	0	181	1	0	0	361	2	181	1	181	1	0	0	361	2	181	1
12.063.260	Rhinow, Stadt	3.458	59	176	3	176	3	0	0	352	6	176	3	176	3	293	5	0	0	410	7	703	12
12.063.273	Schönwalde-Glien	5.816	529	77	7	198	18	77	7	583	53	275	25	352	32	495	45	22	2	814	74	1.099	100

Polizeiliche Kriminalstatistik
Häufigkeitszahlen und Fallzahlen für ausgewählte Delikte nach der Gemeindegebietsstruktur
Jahr 2012

Gemeinde	Bezeichnung	Straftaten gesamt		schwere und gefährliche Körper- verletzung		Diebstahl von Fahrrädern		Diebstahl von Kraftwagen		Diebstahl an/aus Kfz		Diebstahl in/aus Firmen		Wohnungs- einbruch- diebstahl		Sach- beschädigung		Rausch- giftdelikte		Kriminalität rund ums Kfz		Straßen- kriminalität	
		HZ	erf. Fälle	HZ	erf. Fälle	HZ	erf. Fälle	HZ	erf. Fälle	HZ	erf. Fälle	HZ	erf. Fälle	HZ	erf. Fälle	HZ	erf. Fälle	HZ	erf. Fälle	HZ	erf. Fälle	HZ	erf. Fälle
1	2	3	4	5	6	7	8	9	10	11	12	13	14	15	16	17	18	19	20	21	22	23	24
12.063.274	Seeblick	2.769	26	0	0	106	1	213	2	319	3	0	0	106	1	319	3	0	0	852	8	958	9
12.063.293	Stechow-Ferchesar	3.917	36	0	0	0	0	218	2	218	2	0	0	0	0	1.306	12	0	0	762	7	871	8
12.063.357	Wustermark	11.124	880	139	11	430	34	253	20	1.327	105	973	77	152	12	1.201	95	126	10	1.909	151	2.465	195
12.064.000	Lkrs. Märkisch-Oderland	7.405	14.045	132	251	404	766	137	260	492	934	277	526	186	352	868	1.646	175	332	926	1.757	1.499	2.843
12.064.009	Alt Tucheband	4.948	43	0	0	0	0	115	1	115	1	345	3	0	0	345	3	115	1	345	3	460	4
12.064.029	Altlandsberg, Stadt	6.308	555	80	7	159	14	205	18	557	49	261	23	250	22	477	42	136	12	1.000	88	1.273	112
12.064.044	Bad Freienwalde (Oder), Stadt	11.039	1.404	275	35	362	46	134	17	417	53	338	43	134	17	1.282	163	267	34	936	119	1.455	185
12.064.053	Beiersdorf-Freudenberg	5.338	30	178	1	0	0	0	0	534	3	0	0	0	0	890	5	0	0	890	5	890	5
12.064.057	Bleyen-Genschmar	3.586	17	0	0	0	0	0	0	422	2	422	2	0	0	211	1	0	0	633	3	633	3
12.064.061	Bliesdorf	7.528	74	407	4	0	0	102	1	407	4	509	5	0	0	305	3	0	0	1.017	10	814	8
12.064.084	Buckow (Märk. Schweiz), Stadt	4.620	73	127	2	63	1	506	8	253	4	506	8	63	1	886	14	0	0	1.139	18	1.266	20
12.064.125	Falkenberg	4.317	99	44	1	44	1	87	2	436	10	44	1	44	1	741	17	87	2	829	19	959	22
12.064.128	Falkenhagen (Mark)	3.699	27	0	0	0	0	0	0	137	1	274	2	137	1	411	3	0	0	274	2	411	3
12.064.130	Fichtenhöhe	2.541	14	0	0	0	0	0	0	181	1	181	1	0	0	181	1	0	0	181	1	363	2
12.064.136	Fredersdörf-Vogelsdorf	8.421	1.082	78	10	770	99	163	21	553	71	319	41	311	40	926	119	195	25	1.097	141	2.062	265
12.064.153	Garzau-Garzin	6.190	45	413	3	0	0	0	0	275	2	138	1	0	0	825	6	0	0	413	3	275	2
12.064.172	Golzow	6.316	54	117	1	0	0	234	2	117	1	351	3	117	1	1.404	12	0	0	468	4	819	7
12.064.190	Gusow-Platkow	4.697	59	0	0	80	1	159	2	398	5	239	3	80	1	955	12	159	2	1.035	13	1.115	14
12.064.205	Heckelberg-Brunow	3.951	29	0	0	0	0	0	0	136	1	409	3	0	0	409	3	0	0	409	3	409	3
12.064.222	Höhenland	4.599	47	98	1	0	0	0	0	391	4	196	2	196	2	978	10	196	2	489	5	881	9
12.064.227	Hoppegarten	8.145	1.369	113	19	881	148	161	27	1.029	173	268	45	345	58	821	138	167	28	1.577	265	2.719	457
12.064.266	Küstriner Vorland	8.994	244	74	2	184	5	184	5	590	16	442	12	111	3	774	21	184	5	1.327	36	1.290	35
12.064.268	Lebus, Stadt	2.438	78	31	1	63	2	63	2	94	3	344	11	31	1	219	7	125	4	188	6	281	9
12.064.274	Letschin	3.956	166	48	2	143	6	143	6	238	10	286	12	119	5	477	20	0	0	429	18	596	25
12.064.288	Lietzen	2.457	17	0	0	0	0	0	0	145	1	145	1	0	0	723	5	0	0	145	1	145	1
12.064.290	Lindendorf	3.576	51	70	1	70	1	0	0	0	0	70	1	70	1	491	7	0	0	70	1	140	2
12.064.303	Märkische Höhe	2.810	17	165	1	165	1	0	0	0	0	0	0	0	0	0	0	0	0	0	0	165	1
12.064.317	Müncheberg, Stadt	6.607	469	268	19	99	7	183	13	310	22	310	22	169	12	1.014	72	113	8	690	49	1.014	72
12.064.336	Neuenhagen bei Berlin	5.562	944	65	11	660	112	124	21	577	98	165	28	242	41	536	91	112	19	913	155	1.656	281
12.064.340	Neuhardenberg	6.050	159	76	2	114	3	152	4	228	6	571	15	114	3	799	21	152	4	457	12	723	19
12.064.349	Neulewin	5.405	52	0	0	208	2	0	0	104	1	104	1	520	5	416	4	1.247	12	312	3	416	4
12.064.365	Neutrebbin	5.146	76	135	2	68	1	68	1	203	3	745	11	68	1	948	14	271	4	542	8	745	11

Polizeiliche Kriminalstatistik
Häufigkeitszahlen und Fallzahlen für ausgewählte Delikte nach der Gemeindegebietsstruktur
Jahr 2012

Gemeinde	Bezeichnung	Straftaten gesamt		schwere und gefährliche Körper- verletzung		Diebstahl von Fahrrädern		Diebstahl von Kraftwagen		Diebstahl an/aus Kfz		Diebstahl in/aus Firmen		Wohnungs- einbruch- diebstahl		Sach- beschädigung		Rausch- giftdelikte		Kriminalität rund ums Kfz		Straßen- kriminalität	
		HZ	erf. Fälle	HZ	erf. Fälle	HZ	erf. Fälle	HZ	erf. Fälle	HZ	erf. Fälle	HZ	erf. Fälle	HZ	erf. Fälle	HZ	erf. Fälle	HZ	erf. Fälle	HZ	erf. Fälle	HZ	erf. Fälle
1	2	3	4	5	6	7	8	9	10	11	12	13	14	15	16	17	18	19	20	21	22	23	24
12.064.370	Oberbarnim	2.831	41	0	0	0	0	0	0	69	1	138	2	0	0	207	3	138	2	276	4	207	3
12.064.371	Oderau	3.795	65	58	1	0	0	175	3	58	1	525	9	117	2	234	4	0	0	234	4	292	5
12.064.380	Petershagen/Eggersdorf	4.936	687	50	7	740	103	65	9	352	49	172	24	388	54	683	95	65	9	596	83	1.480	206
12.064.388	Podelzig	4.418	41	0	0	0	0	323	3	108	1	216	2	216	2	431	4	0	0	647	6	647	6
12.064.393	Prötzel	8.526	96	178	2	89	1	0	0	1.066	12	355	4	622	7	799	9	266	3	1.332	15	1.421	16
12.064.408	Rehfelde	6.091	269	249	11	226	10	136	6	476	21	136	6	181	8	679	30	136	6	928	41	1.245	55
12.064.417	Reichenow-Möglin	1.573	9	0	0	0	0	0	0	175	1	0	0	0	0	175	1	0	0	175	1	175	1
12.064.420	Reitwein	3.036	15	0	0	202	1	0	0	0	0	202	1	0	0	202	1	0	0	0	0	202	1
12.064.428	Rüdersdorf bei Berlin	7.763	1.189	170	26	235	36	202	31	849	130	424	65	157	24	790	121	202	31	1.364	209	1.724	264
12.064.448	Seelow, Stadt	13.427	724	148	8	241	13	0	0	315	17	223	12	74	4	1.150	62	185	10	760	41	1.131	61
12.064.472	Strausberg, Stadt	10.330	2.702	187	49	505	132	164	43	394	103	214	56	103	27	1.457	381	321	84	967	253	1.881	492
12.064.480	Treplin	3.960	16	0	0	0	0	248	1	248	1	0	0	0	0	495	2	0	0	495	2	495	2
12.064.482	Vierlinden	4.059	61	0	0	0	0	67	1	133	2	532	8	67	1	466	7	67	1	599	9	399	6
12.064.484	Waldsiedersdorf	3.108	28	0	0	0	0	0	0	222	2	111	1	0	0	333	3	111	1	222	2	222	2
12.064.512	Wriezen, Stadt	9.849	750	276	21	263	20	144	11	591	45	460	35	92	7	1.339	102	289	22	1.142	87	1.760	134
12.064.538	Zechin	4.167	29	144	1	0	0	144	1	287	2	144	1	0	0	575	4	0	0	718	5	718	5
12.064.539	Zeschdorf	2.236	29	0	0	0	0	0	0	77	1	0	0	0	0	231	3	77	1	308	4	231	3
12.065.000	Lkrs. Oberhavel	7.151	14.552	112	228	567	1.153	101	206	406	826	301	612	203	413	890	1.812	138	280	731	1.487	1.450	2.951
12.065.036	Birkenwerder	8.733	684	140	11	779	61	153	12	664	52	255	20	472	37	983	77	77	6	1.034	81	1.954	153
12.065.084	Fürstenberg/Havel, Stadt	8.097	494	82	5	16	1	131	8	705	43	295	18	49	3	983	60	164	10	1.115	68	1.459	89
12.065.096	Glienicke/Nordbahn	4.460	497	27	3	153	17	72	8	574	64	153	17	422	47	646	72	45	5	862	96	1.095	122
12.065.100	Gransee, Stadt	9.377	558	118	7	185	11	50	3	471	28	1.395	83	67	4	1.109	66	319	19	840	50	1.243	74
12.065.117	Großwoltersdorf	1.387	12	0	0	0	0	231	2	116	1	116	1	116	1	116	1	0	0	347	3	347	3
12.065.136	Hennigsdorf, Stadt	8.558	2.224	189	49	900	234	69	18	412	107	204	53	123	32	1.162	302	204	53	789	205	1.939	504
12.065.144	Hohen Neuendorf, Stadt	6.232	1.530	33	8	741	182	98	24	534	131	110	27	281	69	692	170	69	17	815	200	1.637	402
12.065.165	Kremmen, Stadt	5.584	395	28	2	141	10	170	12	466	33	170	12	198	14	537	38	127	9	806	57	975	69
12.065.180	Leegebruch	4.759	316	60	4	407	27	30	2	196	13	226	15	90	6	843	56	45	3	512	34	994	66
12.065.193	Liebenwalde, Stadt	6.725	290	186	8	278	12	23	1	301	13	278	12	116	5	835	36	46	2	557	24	928	40
12.065.198	Löwenberger Land	5.340	429	75	6	199	16	100	8	274	22	286	23	124	10	398	32	75	6	523	42	809	65
12.065.225	Mühlenbecker Land	5.294	752	63	9	331	47	99	14	486	69	169	24	303	43	852	121	35	5	810	115	1.267	180
12.065.251	Oberkrämer	5.361	573	103	11	253	27	103	11	327	35	356	38	449	48	805	86	94	10	636	68	954	102
12.065.256	Oranienburg, Stadt	9.439	3.961	155	65	927	389	129	54	379	159	391	164	145	61	1.211	508	200	84	739	310	1.892	794

Polizeiliche Kriminalstatistik
Häufigkeitszahlen und Fallzahlen für ausgewählte Delikte nach der Gemeindegebietsstruktur
Jahr 2012

Gemeinde	Bezeichnung	Straftaten gesamt		schwere und gefährliche Körper- verletzung		Diebstahl von Fahrrädern		Diebstahl von Kraftwagen		Diebstahl an/aus Kfz		Diebstahl in/aus Firmen		Wohnungs- einbruch- diebstahl		Sach- beschädigung		Rausch- giftdelikte		Kriminalität rund ums Kfz		Straßen- kriminalität	
		HZ	erf. Fälle	HZ	erf. Fälle	HZ	erf. Fälle	HZ	erf. Fälle	HZ	erf. Fälle	HZ	erf. Fälle	HZ	erf. Fälle	HZ	erf. Fälle	HZ	erf. Fälle	HZ	erf. Fälle	HZ	erf. Fälle
1	2	3	4	5	6	7	8	9	10	11	12	13	14	15	16	17	18	19	20	21	22	23	24
12.065.276	Schönermark	3.390	14	0	0	0	0	0	0	0	0	242	1	0	0	484	2	0	0	242	1	242	1
12.065.301	Sonnenberg	1.938	17	0	0	0	0	0	0	0	0	0	0	0	0	114	1	0	0	0	0	0	0
12.065.310	Stechlin	3.815	47	81	1	0	0	0	0	244	3	244	3	81	1	406	5	81	1	325	4	325	4
12.065.332	Velten, Stadt	8.058	963	209	25	477	57	151	18	310	37	460	55	167	20	795	95	259	31	669	80	1.356	162
12.065.356	Zehdenick, Stadt	5.817	796	102	14	453	62	80	11	117	16	336	46	88	12	614	84	139	19	358	49	884	121
12.066.000	Lkrs. Oberspreewald-Lausitz	6.900	8.281	124	149	617	741	102	122	410	492	350	420	104	125	963	1.156	152	182	728	874	1.397	1.677
12.066.008	Altdöbern	3.531	93	38	1	380	10	0	0	114	3	114	3	114	3	683	18	38	1	190	5	759	20
12.066.041	Bronkow	4.777	30	0	0	0	0	0	0	318	2	159	1	318	2	0	0	159	1	318	2	318	2
12.066.052	Calau, Stadt	5.966	502	59	5	357	30	83	7	428	36	357	30	131	11	1.391	117	71	6	713	60	1.165	98
12.066.064	Frauendorf	1.729	13	0	0	0	0	0	0	0	0	0	0	0	0	133	1	0	0	0	0	0	0
12.066.104	Großkmehlen	1.112	13	0	0	86	1	86	1	0	0	86	1	86	1	86	1	0	0	86	1	171	2
12.066.112	Großräschen, Stadt	5.754	579	129	13	507	51	109	11	388	39	219	22	99	10	676	68	89	9	726	73	1.262	127
12.066.116	Grünewald	1.585	9	0	0	0	0	0	0	176	1	0	0	176	1	704	4	0	0	176	1	176	1
12.066.120	Guteborn	3.646	21	0	0	174	1	0	0	174	1	694	4	0	0	694	4	0	0	174	1	521	3
12.066.124	Hermisdorf	1.714	14	0	0	0	0	0	0	0	0	0	0	0	0	245	2	0	0	0	0	0	0
12.066.132	Hohenbocka	1.678	18	0	0	93	1	0	0	93	1	93	1	0	0	93	1	0	0	93	1	280	3
12.066.168	Kroppen	1.826	13	0	0	0	0	0	0	140	1	281	2	140	1	281	2	0	0	140	1	140	1
12.066.176	Lauchhammer, Stadt	5.054	842	108	18	390	65	108	18	144	24	378	63	30	5	552	92	66	11	468	78	858	143
12.066.188	Lindenau	3.030	22	0	0	0	0	138	1	0	0	0	0	0	0	413	3	0	0	138	1	138	1
12.066.196	Lübbenau/Spreewald, Stadt	8.466	1.415	78	13	898	150	150	25	748	125	473	79	108	18	1.460	244	162	27	1.077	180	1.951	326
12.066.202	Luckaitztal	3.704	32	0	0	116	1	0	0	0	0	116	1	0	0	694	6	0	0	116	1	231	2
12.066.226	Neu-Seeland	7.387	41	0	0	0	0	180	1	180	1	541	3	180	1	1.622	9	0	0	360	2	541	3
12.066.228	Neupetershain	3.479	50	139	2	0	0	70	1	209	3	209	3	209	3	765	11	70	1	418	6	557	8
12.066.240	Ortrand, Stadt	5.090	113	0	0	90	2	180	4	225	5	315	7	90	2	991	22	45	1	495	11	811	18
12.066.272	Ruhland, Stadt	6.343	244	52	2	442	17	52	2	884	34	416	16	104	4	1.066	41	52	2	1.092	42	1.716	66
12.066.285	Schipkau	6.843	494	111	8	332	24	83	6	513	37	319	23	111	8	637	46	83	6	859	62	1.205	87
12.066.292	Schwarzbach	1.538	11	0	0	0	0	0	0	140	1	420	3	280	2	280	2	0	0	280	2	140	1
12.066.296	Schwarzheide, Stadt	6.637	397	167	10	368	22	134	8	384	23	635	38	150	9	535	32	201	12	702	42	1.254	75
12.066.304	Senftenberg, Stadt	10.616	2.779	256	67	1.238	324	84	22	413	108	363	95	153	40	1.310	343	367	96	840	220	2.151	563
12.066.316	Tettau	2.107	17	0	0	0	0	0	0	0	0	248	2	0	0	372	3	0	0	124	1	372	3
12.066.320	Vetschau/Spreewald, Stadt	5.968	519	115	10	483	42	172	15	540	47	264	23	46	4	966	84	103	9	931	81	1.426	124
12.067.000	Lkrs. Oder-Spree	6.624	12.109	98	180	459	839	141	257	496	906	284	520	104	190	877	1.604	176	322	900	1.646	1.451	2.652

Polizeiliche Kriminalstatistik
Häufigkeitszahlen und Fallzahlen für ausgewählte Delikte nach der Gemeindegebietsstruktur
Jahr 2012

Gemeinde	Bezeichnung	Straftaten gesamt		schwere und gefährliche Körperverletzung		Diebstahl von Fahrrädern		Diebstahl von Kraftwagen		Diebstahl an/aus Kfz		Diebstahl in/aus Firmen		Wohnungseinbruchdiebstahl		Sachbeschädigung		Rauschgiftdelikte		Kriminalität rund ums Kfz		Straßenkriminalität	
		HZ	erf. Fälle	HZ	erf. Fälle	HZ	erf. Fälle	HZ	erf. Fälle	HZ	erf. Fälle	HZ	erf. Fälle	HZ	erf. Fälle	HZ	erf. Fälle	HZ	erf. Fälle	HZ	erf. Fälle	HZ	erf. Fälle
1	2	3	4	5	6	7	8	9	10	11	12	13	14	15	16	17	18	19	20	21	22	23	24
12.067.024	Bad Saarow	4.427	222	40	2	379	19	100	5	439	22	279	14	140	7	518	26	40	2	718	36	1.137	57
12.067.036	Beeskow, Stadt	6.581	531	87	7	384	31	74	6	545	44	434	35	50	4	731	59	37	3	892	72	1.326	107
12.067.040	Berkenbrück	8.448	86	0	0	589	6	0	0	295	3	0	0	0	0	1.670	17	0	0	786	8	1.277	13
12.067.072	Briesen (Mark)	9.028	197	46	1	504	11	183	4	962	21	229	5	0	0	642	14	46	1	1.558	34	1.925	42
12.067.076	Brieskow-Finkenheerd	3.537	85	83	2	125	3	0	0	208	5	375	9	0	0	416	10	42	1	250	6	416	10
12.067.112	Diensdorf-Radlow	4.626	26	356	2	178	1	178	1	178	1	0	0	0	0	890	5	0	0	356	2	712	4
12.067.120	Eisenhüttenstadt, Stadt	8.105	2.463	125	38	632	192	224	68	349	106	286	87	53	16	1.379	419	89	27	987	300	1.695	515
12.067.124	Erkner, Stadt	8.585	997	86	10	1.171	136	276	32	499	58	241	28	146	17	1.524	177	293	34	1.145	133	2.540	295
12.067.137	Friedland, Stadt	2.672	83	32	1	32	1	129	4	193	6	32	1	97	3	419	13	0	0	386	12	483	15
12.067.144	Fürstenwalde/Spree, Stadt	10.349	3.359	219	71	909	295	80	26	595	193	555	180	160	52	1.294	420	579	188	1.115	362	2.178	707
12.067.173	Gosen-Neu Zittau	5.427	164	0	0	165	5	33	1	728	22	199	6	33	1	496	15	99	3	993	30	1.390	42
12.067.180	Groß Lindow	1.444	26	0	0	56	1	56	1	111	2	167	3	0	0	278	5	0	0	222	4	389	7
12.067.201	Grünheide (Mark)	6.487	519	75	6	300	24	362	29	1.137	91	262	21	225	18	712	57	187	15	1.650	132	2.112	169
12.067.205	Grunow-Dammendorf	3.867	21	0	0	0	0	0	0	184	1	368	2	0	0	737	4	0	0	184	1	737	4
12.067.237	Jacobsdorf	24.213	454	53	1	107	2	107	2	1.973	37	267	5	0	0	533	10	53	1	3.093	58	2.187	41
12.067.288	Langewahl	2.096	17	0	0	0	0	0	0	0	0	0	0	0	0	123	1	0	0	123	1	123	1
12.067.292	Lawitz	5.340	33	0	0	485	3	0	0	971	6	0	0	0	0	647	4	0	0	1.294	8	1.780	11
12.067.310	Madlitz-Wilmersdorf	1.983	14	0	0	142	1	0	0	567	4	142	1	0	0	142	1	0	0	567	4	850	6
12.067.324	Mixdorf	1.885	18	0	0	105	1	209	2	105	1	0	0	105	1	314	3	0	0	314	3	524	5
12.067.336	Müllrose, Stadt	4.747	211	45	2	157	7	67	3	450	20	45	2	45	2	1.530	68	0	0	675	30	1.102	49
12.067.338	Neißemünde	3.771	66	0	0	343	6	171	3	343	6	171	3	0	0	514	9	0	0	686	12	971	17
12.067.357	Neuzelle	3.678	162	23	1	250	11	204	9	500	22	204	9	23	1	136	6	0	0	840	37	1.158	51
12.067.397	Ragow-Merz	1.274	6	0	0	0	0	0	0	0	0	0	0	0	0	212	1	0	0	0	0	212	1
12.067.408	Rauen	2.680	52	206	4	52	1	52	1	155	3	52	1	52	1	258	5	52	1	258	5	464	9
12.067.413	Reichenwalde	3.408	38	90	1	0	0	0	0	90	1	269	3	0	0	538	6	0	0	269	3	359	4
12.067.426	Rietz-Neuendorf	2.857	120	48	2	24	1	95	4	119	5	286	12	71	3	286	12	48	2	238	10	310	13
12.067.438	Schlaubetal	1.853	35	0	0	53	1	106	2	265	5	212	4	0	0	476	9	0	0	529	10	582	11
12.067.440	Schöneiche bei Berlin	4.084	499	98	12	205	25	123	15	311	38	156	19	246	30	581	71	82	10	630	77	1.015	124
12.067.458	Siehdichum	1.749	28	62	1	62	1	125	2	250	4	62	1	62	1	125	2	0	0	375	6	437	7
12.067.469	Spreenhagen	7.168	243	0	0	29	1	118	4	1.947	66	265	9	59	2	501	17	236	8	2.124	72	2.094	71
12.067.473	Steinhöfel	3.169	140	113	5	23	1	68	3	294	13	158	7	91	4	294	13	0	0	498	22	475	21
12.067.481	Storkow (Mark), Stadt	7.086	637	56	5	256	23	133	12	623	56	245	22	100	9	612	55	234	21	923	83	1.246	112

Polizeiliche Kriminalstatistik
Häufigkeitszahlen und Fallzahlen für ausgewählte Delikte nach der Gemeindegebietsstruktur
Jahr 2012

Gemeinde	Bezeichnung	Straftaten gesamt		schwere und gefährliche Körperverletzung		Diebstahl von Fahrrädern		Diebstahl von Kraftwagen		Diebstahl an/aus Kfz		Diebstahl in/aus Firmen		Wohnungseinbruchdiebstahl		Sachbeschädigung		Rauschgiftdelikte		Kriminalität rund ums Kfz		Straßenkriminalität	
		HZ	erf. Fälle	HZ	erf. Fälle	HZ	erf. Fälle	HZ	erf. Fälle	HZ	erf. Fälle	HZ	erf. Fälle	HZ	erf. Fälle	HZ	erf. Fälle	HZ	erf. Fälle	HZ	erf. Fälle	HZ	erf. Fälle
1	2	3	4	5	6	7	8	9	10	11	12	13	14	15	16	17	18	19	20	21	22	23	24
12.067.493	Tauche	2.855	110	26	1	182	7	26	1	130	5	156	6	52	2	260	10	0	0	182	7	467	18
12.067.508	Vogelsang	4.522	35	129	1	1.034	8	0	0	388	3	517	4	0	0	129	1	0	0	775	6	1.550	12
12.067.520	Wendisch Rietz	5.932	84	0	0	565	8	71	1	565	8	141	2	212	3	636	9	71	1	777	11	1.342	19
12.067.528	Wiesenu	2.684	35	0	0	0	0	0	0	77	1	230	3	0	0	383	5	153	2	77	1	77	1
12.067.544	Woltersdorf	3.086	243	51	4	51	4	165	13	279	22	165	13	165	13	457	36	25	2	495	39	622	49
12.067.552	Ziltendorf	3.121	50	0	0	125	2	187	3	312	5	187	3	0	0	562	9	0	0	562	9	749	12
12.068.000	Lkrs. Ostprignitz-Ruppin	7.917	8.084	166	170	450	459	94	96	427	436	383	391	92	94	1.014	1.035	175	179	812	829	1.404	1.434
12.068.052	Breddin	4.230	39	217	2	217	2	0	0	542	5	108	1	108	1	976	9	108	1	651	6	868	8
12.068.072	Dabergotz	8.746	53	660	4	165	1	165	1	660	4	330	2	330	2	990	6	495	3	1.320	8	1.650	10
12.068.109	Dreetz	2.029	24	0	0	0	0	0	0	85	1	85	1	0	0	169	2	0	0	169	2	169	2
12.068.117	Fehrbellin	7.092	617	92	8	115	10	126	11	483	42	345	30	115	10	655	57	138	12	770	67	943	82
12.068.181	Heiligengrabe	5.326	247	65	3	86	4	0	0	561	26	733	34	86	4	345	16	22	1	647	30	819	38
12.068.188	Herzberg (Mark)	5.167	34	0	0	0	0	0	0	152	1	456	3	608	4	608	4	152	1	152	1	456	3
12.068.264	Kyritz, Stadt	7.726	730	169	16	339	32	106	10	265	25	455	43	85	8	1.217	115	159	15	656	62	1.249	118
12.068.280	Lindow (Mark), Stadt	6.658	204	163	5	294	9	33	1	490	15	196	6	131	4	849	26	196	6	718	22	1.501	46
12.068.306	Märkisch Linden	4.450	55	0	0	0	0	81	1	162	2	162	2	81	1	81	1	0	0	324	4	324	4
12.068.320	Neuruppin, Stadt	10.274	3.237	225	71	892	281	124	39	413	130	324	102	105	33	1.260	397	321	101	936	295	1.977	623
12.068.324	Neustadt (Dosse), Stadt	9.639	344	168	6	672	24	28	1	532	19	560	20	28	1	1.709	61	112	4	869	31	1.793	64
12.068.353	Rheinsberg, Stadt	6.709	565	154	13	309	26	107	9	416	35	416	35	47	4	1.069	90	83	7	772	65	1.223	103
12.068.372	Rüthnick	3.386	17	0	0	0	0	0	0	0	0	0	0	0	0	398	2	0	0	0	0	0	0
12.068.409	Sieversdorf-Hohenofen	3.990	31	0	0	0	0	0	0	129	1	772	6	129	1	129	1	0	0	257	2	386	3
12.068.413	Storbeck-Frankendorf	2.000	10	200	1	0	0	0	0	0	0	0	0	400	2	0	0	0	0	0	0	0	0
12.068.417	Stüdenitz-Schönermark	1.983	12	0	0	0	0	0	0	165	1	165	1	0	0	165	1	165	1	165	1	165	1
12.068.425	Temnitzquell	4.245	34	0	0	125	1	0	0	874	7	125	1	125	1	125	1	0	0	874	7	1.124	9
12.068.426	Temnitztal	2.955	45	0	0	0	0	328	5	0	0	263	4	0	0	525	8	0	0	328	5	328	5
12.068.437	Vielitzsee	8.939	48	0	0	372	2	559	3	372	2	931	5	372	2	745	4	559	3	1.117	6	1.490	8
12.068.452	Walsleben	22.237	171	130	1	130	1	0	0	650	5	260	2	130	1	910	7	130	1	1.170	9	1.560	12
12.068.468	Wittstock/Dosse, Stadt	8.120	1.222	226	34	365	55	60	9	605	91	458	69	80	12	1.163	175	113	17	1.050	158	1.555	234
12.068.477	Wusterhausen/Dosse	5.286	327	97	6	178	11	81	5	323	20	339	21	32	2	841	52	97	6	695	43	905	56
12.068.501	Zernitz-Lohm	1.993	18	0	0	0	0	111	1	443	4	332	3	111	1	0	0	0	0	554	5	554	5
12.069.000	Lkrs. Potsdam-Mittelmark	7.283	14.979	86	177	280	576	138	283	549	1.130	253	520	245	503	803	1.651	118	243	884	1.818	1.306	2.687
12.069.017	Beelitz, Stadt	6.086	720	169	20	279	33	144	17	575	68	287	34	211	25	718	85	68	8	930	110	1.293	153

Polizeiliche Kriminalstatistik
Häufigkeitszahlen und Fallzahlen für ausgewählte Delikte nach der Gemeindegebietsstruktur
Jahr 2012

Gemeinde	Bezeichnung	Straftaten gesamt		schwere und gefährliche Körper- verletzung		Diebstahl von Fahrrädern		Diebstahl von Kraftwagen		Diebstahl an/aus Kfz		Diebstahl in/aus Firmen		Wohnungs- einbruch- diebstahl		Sach- beschädigung		Rausch- giftdelikte		Kriminalität rund ums Kfz		Straßen- kriminalität	
		HZ	erf. Fälle	HZ	erf. Fälle	HZ	erf. Fälle	HZ	erf. Fälle	HZ	erf. Fälle	HZ	erf. Fälle	HZ	erf. Fälle	HZ	erf. Fälle	HZ	erf. Fälle	HZ	erf. Fälle	HZ	erf. Fälle
1	2	3	4	5	6	7	8	9	10	11	12	13	14	15	16	17	18	19	20	21	22	23	24
12.069.018	Beetzsee	4.077	102	160	4	80	2	160	4	320	8	200	5	80	2	280	7	440	11	560	14	719	18
12.069.019	Beetzseeheide	7.599	50	0	0	152	1	152	1	456	3	0	0	0	0	1.064	7	0	0	608	4	760	5
12.069.020	Belzig, Stadt	6.918	775	116	13	196	22	107	12	295	33	152	17	116	13	1.303	146	179	20	812	91	1.169	131
12.069.028	Bensdorf	4.575	56	0	0	163	2	163	2	327	4	490	6	82	1	163	2	0	0	490	6	572	7
12.069.052	Borkheide	4.882	91	0	0	805	15	0	0	483	9	215	4	54	1	590	11	54	1	697	13	1.556	29
12.069.056	Borkwalde	4.574	72	64	1	127	2	191	3	191	3	0	0	64	1	699	11	0	0	635	10	826	13
12.069.076	Brück, Stadt	7.218	260	56	2	333	12	250	9	416	15	222	8	416	15	1.083	39	111	4	805	29	1.194	43
12.069.089	Buckautal	3.482	18	0	0	0	0	0	0	193	1	967	5	193	1	193	1	0	0	193	1	193	1
12.069.216	Golzow	6.331	83	0	0	76	1	153	2	229	3	229	3	76	1	229	3	76	1	381	5	381	5
12.069.224	Görzke	5.414	72	226	3	0	0	75	1	301	4	226	3	75	1	827	11	0	0	602	8	752	10
12.069.232	Gräben	3.214	18	179	1	0	0	0	0	714	4	0	0	179	1	1.071	6	0	0	893	5	893	5
12.069.249	Groß Kreutz (Havel)	4.231	343	49	4	222	18	86	7	247	20	173	14	123	10	543	44	25	2	419	34	839	68
12.069.270	Havelsee, Stadt	4.046	140	116	4	116	4	173	6	116	4	58	2	145	5	665	23	58	2	405	14	723	25
12.069.304	Kleinmachnow	4.995	1.008	50	10	337	68	154	31	609	123	208	42	481	97	714	144	55	11	996	201	1.511	305
12.069.306	Kloster Lehnin	5.128	565	82	9	91	10	154	17	681	75	309	34	182	20	1.053	116	182	20	989	109	1.234	136
12.069.345	Linthe	15.973	142	0	0	0	0	450	4	3.487	31	562	5	450	4	900	8	0	0	3.937	35	3.937	35
12.069.397	Michendorf	7.422	884	59	7	285	34	185	22	856	102	118	14	218	26	823	98	151	18	1.175	140	1.494	178
12.069.402	Mühlenfließ	11.183	104	0	0	108	1	108	1	860	8	108	1	323	3	215	2	108	1	1.075	10	1.183	11
12.069.448	Niemegk, Stadt	12.421	254	0	0	196	4	244	5	880	18	1.027	21	342	7	733	15	391	8	1.467	30	1.711	35
12.069.454	Nuthetal	4.751	418	23	2	705	62	159	14	489	43	261	23	273	24	466	41	34	3	773	68	1.580	139
12.069.460	Päwesin	6.406	36	0	0	0	0	178	1	356	2	712	4	0	0	712	4	178	1	534	3	534	3
12.069.470	Planebruch	2.844	31	0	0	0	0	0	0	183	2	92	1	367	4	275	3	0	0	367	4	367	4
12.069.474	Planetel	3.764	37	0	0	102	1	0	0	203	2	203	2	0	0	102	1	0	0	203	2	305	3
12.069.485	Rabenstein/Fläming	5.998	52	0	0	0	0	346	3	2.307	20	231	2	231	2	231	2	0	0	2.653	23	2.653	23
12.069.537	Rosenau	2.335	22	106	1	0	0	106	1	106	1	0	0	0	0	106	1	106	1	212	2	212	2
12.069.541	Roskow	4.173	51	82	1	0	0	0	0	82	1	491	6	164	2	327	4	0	0	164	2	327	4
12.069.590	Schwielowsee	5.256	536	98	10	226	23	127	13	490	50	88	9	206	21	745	76	88	9	755	77	1.069	109
12.069.596	Seddiner See	7.911	334	47	2	118	5	237	10	1.587	67	213	9	332	14	853	36	0	0	1.919	81	2.061	87
12.069.604	Stahnsdorf	15.804	2.268	42	6	167	24	70	10	634	91	307	44	369	53	766	110	146	21	878	126	1.366	196
12.069.616	Teltow, Stadt	10.005	2.308	78	18	472	109	173	40	546	126	477	110	286	66	776	179	104	24	971	224	1.608	371
12.069.632	Treuenbrietzen, Stadt	4.747	366	130	10	91	7	169	13	220	17	233	18	78	6	610	47	65	5	506	39	713	55
12.069.648	Wenzlow	6.227	34	0	0	366	2	0	0	366	2	0	0	733	4	549	3	366	2	366	2	733	4

Polizeiliche Kriminalstatistik
Häufigkeitszahlen und Fallzahlen für ausgewählte Delikte nach der Gemeindegebietsstruktur
Jahr 2012

Gemeinde	Bezeichnung	Straftaten gesamt		schwere und gefährliche Körper- verletzung		Diebstahl von Fahrrädern		Diebstahl von Kraftwagen		Diebstahl an/aus Kfz		Diebstahl in/aus Firmen		Wohnungs- einbruch- diebstahl		Sach- beschädigung		Rausch- giftdelikte		Kriminalität rund ums Kfz		Straßen- kriminalität	
		HZ	erf. Fälle	HZ	erf. Fälle	HZ	erf. Fälle	HZ	erf. Fälle	HZ	erf. Fälle	HZ	erf. Fälle	HZ	erf. Fälle	HZ	erf. Fälle	HZ	erf. Fälle	HZ	erf. Fälle	HZ	erf. Fälle
1	2	3	4	5	6	7	8	9	10	11	12	13	14	15	16	17	18	19	20	21	22	23	24
12.069.656	Werder (Havel), Stadt	7.858	1.824	172	40	409	95	95	22	388	90	207	48	177	41	1.172	272	241	56	784	182	1.448	336
12.069.665	Wiesenburg/Mark	4.320	203	43	2	85	4	43	2	255	12	170	8	340	16	426	20	149	7	362	17	468	22
12.069.680	Wollin	7.511	67	112	1	0	0	0	0	448	4	673	6	336	3	1.233	11	336	3	1.233	11	1.121	10
12.069.688	Wusterwitz	5.593	174	32	1	386	12	96	3	225	7	0	0	32	1	804	25	32	1	450	14	932	29
12.069.696	Ziesar, Stadt	18.529	461	201	5	121	3	281	7	2.291	57	482	12	482	12	1.487	37	121	3	2.894	72	3.095	77
12.070.000	Lkrs. Prignitz	7.649	6.186	113	91	464	375	96	78	455	368	464	375	129	104	1.093	884	192	155	847	685	1.418	1.147
12.070.008	Bad Wilsnack, Stadt	5.986	156	115	3	269	7	115	3	767	20	576	15	38	1	1.266	33	0	0	1.305	34	1.612	42
12.070.028	Berge	2.941	23	0	0	0	0	384	3	128	1	639	5	256	2	0	0	0	0	512	4	512	4
12.070.052	Breese	4.497	68	66	1	132	2	66	1	132	2	132	2	198	3	595	9	66	1	529	8	661	10
12.070.060	Cumlosen	2.879	23	125	1	0	0	0	0	0	0	125	1	125	1	751	6	0	0	125	1	501	4
12.070.096	Gerdshagen	4.788	26	0	0	0	0	184	1	184	1	1.105	6	0	0	1.473	8	0	0	368	2	552	3
12.070.125	Groß Pankow (Prignitz)	4.665	192	73	3	73	3	73	3	121	5	340	14	49	2	510	21	0	0	292	12	364	15
12.070.145	Gültitz-Reetz	1.417	7	0	0	0	0	202	1	0	0	0	0	0	0	405	2	0	0	405	2	405	2
12.070.149	Gumtow	3.943	142	56	2	28	1	0	0	361	13	583	21	167	6	389	14	0	0	417	15	500	18
12.070.153	Halenbeck-Rohlsdorf	5.133	29	0	0	0	0	177	1	177	1	708	4	0	0	885	5	177	1	354	2	531	3
12.070.173	Karstädt	4.187	262	112	7	128	8	112	7	320	20	368	23	64	4	543	34	32	2	511	32	703	44
12.070.222	Kümmernitztal	7.042	25	282	1	0	0	282	1	282	1	0	0	282	1	282	1	563	2	845	3	845	3
12.070.236	Lanz	2.494	20	125	1	125	1	0	0	0	0	249	2	0	0	374	3	125	1	0	0	125	1
12.070.241	Legde/Quitze	2.347	15	0	0	0	0	0	0	0	0	0	0	0	0	469	3	0	0	156	1	156	1
12.070.244	Lenzen (Elbe), Stadt	5.458	127	172	4	258	6	86	2	172	4	301	7	0	0	1.074	25	0	0	602	14	859	20
12.070.246	Lenzerwische	2.941	15	0	0	196	1	0	0	588	3	196	1	196	1	196	1	0	0	784	4	980	5
12.070.266	Marienfließ	12.221	93	263	2	131	1	263	2	0	0	657	5	394	3	1.314	10	0	0	394	3	657	5
12.070.280	Meyenburg, Stadt	5.031	114	44	1	441	10	177	4	397	9	221	5	132	3	662	15	44	1	750	17	1.147	26
12.070.296	Perleberg, Stadt	11.780	1.443	139	17	645	79	73	9	759	93	898	110	245	30	1.714	210	269	33	1.224	150	2.033	249
12.070.300	Pirow	3.185	15	212	1	0	0	0	0	0	0	425	2	212	1	0	0	0	0	212	1	212	1
12.070.302	Plattenburg	4.127	150	0	0	83	3	0	0	330	12	165	6	110	4	743	27	55	2	523	19	688	25
12.070.316	Pritzwalk, Stadt	8.535	1.060	161	20	354	44	137	17	507	63	419	52	89	11	990	123	700	87	918	114	1.401	174
12.070.325	Putlitz, Stadt	4.772	132	0	0	108	3	72	2	506	14	325	9	36	1	759	21	362	10	615	17	868	24
12.070.348	Rühstädt	1.845	10	0	0	185	1	0	0	0	0	185	1	185	1	185	1	0	0	0	0	369	2
12.070.393	Triglitz	4.167	22	0	0	0	0	0	0	568	3	189	1	379	2	189	1	0	0	758	4	758	4
12.070.416	Weisen	4.493	47	96	1	191	2	96	1	287	3	96	1	0	0	574	6	0	0	478	5	765	8
12.070.424	Wittenberge, Stadt	10.778	1.970	142	26	1.111	203	109	20	547	100	449	82	148	27	1.669	305	82	15	1.209	221	2.484	454

Polizeiliche Kriminalstatistik
Häufigkeitszahlen und Fallzahlen für ausgewählte Delikte nach der Gemeindegebietsstruktur
Jahr 2012

Gemeinde	Bezeichnung	Straftaten gesamt		schwere und gefährliche Körper- verletzung		Diebstahl von Fahrrädern		Diebstahl von Kraftwagen		Diebstahl an/aus Kfz		Diebstahl in/aus Firmen		Wohnungs- einbruch- diebstahl		Sach- beschädigung		Rausch- giftdelikte		Kriminalität rund ums Kfz		Straßen- kriminalität	
		HZ	erf. Fälle	HZ	erf. Fälle	HZ	erf. Fälle	HZ	erf. Fälle	HZ	erf. Fälle	HZ	erf. Fälle	HZ	erf. Fälle	HZ	erf. Fälle	HZ	erf. Fälle	HZ	erf. Fälle	HZ	erf. Fälle
1	2	3	4	5	6	7	8	9	10	11	12	13	14	15	16	17	18	19	20	21	22	23	24
12.071.000	Lkrs. Spree-Neiße	6.069	7.566	102	127	712	888	166	207	297	370	298	371	72	90	849	1.058	86	107	670	835	1.445	1.801
12.071.028	Briesen	2.256	18	0	0	0	0	251	2	0	0	125	1	125	1	251	2	0	0	376	3	501	4
12.071.032	Burg (Spreewald)	5.415	236	46	2	413	18	46	2	161	7	344	15	46	2	895	39	23	1	344	15	941	41
12.071.041	Dissen-Striesow	2.642	27	0	0	98	1	98	1	489	5	196	2	0	0	391	4	0	0	685	7	783	8
12.071.044	Döbern, Stadt	4.124	146	141	5	311	11	113	4	169	6	311	11	85	3	395	14	0	0	367	13	621	22
12.071.052	Drachhausen	1.070	9	0	0	0	0	0	0	238	2	0	0	0	0	0	0	0	0	238	2	238	2
12.071.057	Drebkau, Stadt	4.739	278	17	1	170	10	34	2	222	13	273	16	34	2	699	41	119	7	324	19	563	33
12.071.060	Drehnow	1.733	10	0	0	0	0	0	0	347	2	520	3	0	0	0	0	0	0	347	2	347	2
12.071.074	Felixsee	2.026	44	0	0	0	0	138	3	184	4	0	0	46	1	368	8	0	0	322	7	322	7
12.071.076	Forst (Lausitz), Stadt	9.478	1.924	207	42	1.902	386	182	37	340	69	369	75	64	13	966	196	172	35	921	187	2.783	565
12.071.153	Groß Schacksdorf-Simmersdorf	8.718	100	174	2	174	2	174	2	0	0	87	1	349	4	1.221	14	87	1	785	9	959	11
12.071.160	Guben, Stadt	8.679	1.643	164	31	1.284	243	291	55	343	65	275	52	79	15	1.548	293	63	12	935	177	2.419	458
12.071.164	Guhrow	1.812	10	0	0	0	0	0	0	181	1	0	0	0	0	0	0	0	0	181	1	181	1
12.071.176	Heinersbrück	6.359	40	159	1	0	0	0	0	477	3	1.272	8	0	0	159	1	159	1	477	3	477	3
12.071.185	Hornow-Wadelsdorf	2.645	16	0	0	0	0	331	2	0	0	331	2	165	1	165	1	0	0	331	2	331	2
12.071.189	Jämlitz-Klein Düben	2.648	13	0	0	0	0	0	0	204	1	0	0	0	0	0	0	204	1	204	1	204	1
12.071.193	Jänschwalde	9.264	161	58	1	173	3	288	5	1.093	19	863	15	115	2	1.266	22	58	1	1.438	25	1.784	31
12.071.244	Kolkwitz	4.325	409	32	3	201	19	148	14	307	29	180	17	116	11	307	29	32	3	518	49	761	72
12.071.294	Neiße-Malxetal	2.860	51	0	0	112	2	112	2	280	5	168	3	56	1	224	4	0	0	617	11	673	12
12.071.301	Neuhausen/Spree	4.493	232	39	2	116	6	194	10	271	14	213	11	58	3	697	36	77	4	562	29	716	37
12.071.304	Peitz, Stadt	5.734	262	131	6	657	30	241	11	285	13	219	10	22	1	1.138	52	66	3	744	34	1.598	73
12.071.337	Schenkendöbern	3.690	143	26	1	52	2	284	11	310	12	181	7	52	2	516	20	26	1	774	30	877	34
12.071.341	Schmogrow-Fehrow	1.634	14	0	0	0	0	0	0	0	0	0	0	0	0	350	3	0	0	0	0	117	1
12.071.372	Spremberg, Stadt	5.735	1.376	108	26	563	135	138	33	325	78	363	87	88	21	834	200	129	31	717	172	1.288	309
12.071.384	Tauer	2.139	16	0	0	134	1	267	2	802	6	0	0	0	0	0	0	134	1	1.070	8	1.203	9
12.071.386	Teichland	3.846	45	0	0	171	2	85	1	171	2	427	5	0	0	684	8	0	0	256	3	513	6
12.071.392	Tschernitz	2.376	32	0	0	0	0	148	2	74	1	148	2	74	1	445	6	74	1	223	3	297	4
12.071.401	Turnow-Preilack	1.956	23	0	0	85	1	170	2	85	1	0	0	85	1	0	0	85	1	255	3	340	4
12.071.408	Welzow, Stadt	5.456	201	81	3	326	12	54	2	244	9	733	27	54	2	1.330	49	27	1	380	14	977	36
12.071.412	Werben	1.875	33	0	0	114	2	0	0	0	0	57	1	170	3	455	8	57	1	57	1	227	4
12.071.414	Wiesengrund	3.564	54	66	1	132	2	132	2	198	3	0	0	0	0	528	8	66	1	330	5	594	9
12.072.000	Lkrs. Teltow-Fläming	6.532	10.552	121	195	430	695	138	223	548	886	297	479	162	262	774	1.250	175	282	945	1.527	1.517	2.450

Polizeiliche Kriminalstatistik
Häufigkeitszahlen und Fallzahlen für ausgewählte Delikte nach der Gemeindegebietsstruktur
Jahr 2012

Gemeinde	Bezeichnung	Straftaten gesamt		schwere und gefährliche Körper- verletzung		Diebstahl von Fahrrädern		Diebstahl von Kraftwagen		Diebstahl an/aus Kfz		Diebstahl in/aus Firmen		Wohnungs- einbruch- diebstahl		Sach- beschädigung		Rausch- giftdelikte		Kriminalität rund ums Kfz		Straßen- kriminalität	
		HZ	erf. Fälle	HZ	erf. Fälle	HZ	erf. Fälle	HZ	erf. Fälle	HZ	erf. Fälle	HZ	erf. Fälle	HZ	erf. Fälle	HZ	erf. Fälle	HZ	erf. Fälle	HZ	erf. Fälle	HZ	erf. Fälle
1	2	3	4	5	6	7	8	9	10	11	12	13	14	15	16	17	18	19	20	21	22	23	24
12.072.002	Am Mellensee	3.622	232	47	3	47	3	31	2	265	17	250	16	156	10	297	19	62	4	375	24	453	29
12.072.014	Baruth/Mark, Stadt	4.357	182	96	4	192	8	168	7	383	16	144	6	72	3	527	22	192	8	670	28	934	39
12.072.017	Blankenfelde-Mahlow	5.938	1.540	100	26	401	104	135	35	605	157	189	49	235	61	841	218	123	32	1.099	285	1.650	428
12.072.053	Dahme/Mark, Stadt	3.677	194	57	3	95	5	19	1	208	11	95	5	114	6	607	32	208	11	588	31	796	42
12.072.055	Dahmetal	1.691	8	0	0	0	0	0	0	846	4	211	1	0	0	0	0	0	0	846	4	846	4
12.072.120	Großbeeren	9.127	694	263	20	276	21	184	14	1.197	91	1.170	89	210	16	736	56	210	16	1.723	131	2.249	171
12.072.157	Ihlow	1.042	8	0	0	0	0	0	0	0	0	0	0	0	0	0	0	0	0	0	0	0	0
12.072.169	Jüterbog, Stadt	6.432	812	166	21	206	26	79	10	554	70	261	33	119	15	958	121	341	43	927	117	1.267	160
12.072.232	Luckenwalde, Stadt	9.381	1.915	127	26	872	178	118	24	500	102	206	42	78	16	1.323	270	279	57	887	181	1.901	388
12.072.240	Ludwigsfelde, Stadt	8.820	2.130	153	37	1.002	242	236	57	1.014	245	484	117	182	44	915	221	215	52	1.623	392	2.803	677
12.072.297	Niedergörsdorf	4.015	249	48	3	65	4	0	0	242	15	65	4	0	0	435	27	145	9	306	19	468	29
12.072.298	Niederer Fläming	1.923	62	31	1	0	0	0	0	93	3	93	3	93	3	155	5	62	2	155	5	155	5
12.072.312	Nuthe-Urstromtal	3.049	204	30	2	120	8	90	6	239	16	254	17	120	8	194	13	90	6	374	25	523	35
12.072.340	Rangsdorf	4.834	511	85	9	208	22	218	23	274	29	123	13	293	31	378	40	123	13	624	66	974	103
12.072.426	Trebbin, Stadt	7.308	681	204	19	279	26	161	15	311	29	461	43	172	16	783	73	182	17	697	65	1.288	120
12.072.477	Zossen, Stadt	6.378	1.130	119	21	271	48	164	29	457	81	231	41	186	33	751	133	68	12	869	154	1.242	220
12.073.000	Lkrs. Uckermark	8.215	10.530	156	200	598	766	109	140	372	477	406	521	104	133	1.044	1.338	513	658	820	1.051	1.520	1.948
12.073.008	Angermünde, Stadt	7.772	1.110	105	15	315	45	112	16	364	52	406	58	84	12	1.113	159	91	13	770	110	1.407	201
12.073.032	Berkholz-Meyenburg	1.865	24	78	1	0	0	155	2	155	2	0	0	0	0	311	4	0	0	311	4	311	4
12.073.069	Boitzenburger Land	5.030	179	84	3	112	4	84	3	169	6	253	9	197	7	534	19	112	4	365	13	534	19
12.073.085	Brüssow, Stadt	3.337	68	49	1	245	5	49	1	98	2	147	3	0	0	393	8	0	0	343	7	638	13
12.073.093	Carmzow-Wallmow	2.564	17	0	0	0	0	0	0	151	1	0	0	0	0	302	2	0	0	452	3	603	4
12.073.097	Casekow	4.592	98	94	2	94	2	141	3	187	4	281	6	422	9	609	13	47	1	469	10	562	12
12.073.157	Flieth-Stegelitz	5.591	35	0	0	0	0	160	1	479	3	160	1	479	3	479	3	0	0	639	4	799	5
12.073.189	Gartz (Oder), Stadt	5.016	124	121	3	121	3	81	2	81	2	121	3	81	2	890	22	0	0	364	9	688	17
12.073.201	Gerswalde	7.814	128	122	2	0	0	61	1	488	8	611	10	183	3	427	7	122	2	672	11	977	16
12.073.216	Göritz	2.417	19	127	1	0	0	127	1	0	0	0	0	0	0	127	1	127	1	127	1	254	2
12.073.225	Gramzow	4.457	87	205	4	205	4	102	2	307	6	564	11	256	5	205	4	51	1	615	12	717	14
12.073.261	Grünow	2.809	25	0	0	112	1	0	0	112	1	0	0	337	3	112	1	112	1	225	2	225	2
12.073.309	Hohensehlow-Groß Pinnow	3.369	28	120	1	0	0	0	0	120	1	120	1	120	1	361	3	120	1	120	1	361	3
12.073.384	Lychen, Stadt	6.756	238	369	13	114	4	170	6	255	9	454	16	227	8	795	28	539	19	624	22	1.022	36
12.073.386	Mark Landin	3.131	33	285	3	0	0	0	0	285	3	95	1	95	1	285	3	0	0	285	3	664	7

Polizeiliche Kriminalstatistik
Häufigkeitszahlen und Fallzahlen für ausgewählte Delikte nach der Gemeindegebietsstruktur
Jahr 2012

Gemeinde	Bezeichnung	Straftaten gesamt		schwere und gefährliche Körper- verletzung		Diebstahl von Fahrrädern		Diebstahl von Kraftwagen		Diebstahl an/aus Kfz		Diebstahl in/aus Firmen		Wohnungs- einbruch- diebstahl		Sach- beschädigung		Rausch- giftdelikte		Kriminalität rund ums Kfz		Straßen- kriminalität	
		HZ	erf. Fälle	HZ	erf. Fälle	HZ	erf. Fälle	HZ	erf. Fälle	HZ	erf. Fälle	HZ	erf. Fälle	HZ	erf. Fälle	HZ	erf. Fälle	HZ	erf. Fälle	HZ	erf. Fälle	HZ	erf. Fälle
1	2	3	4	5	6	7	8	9	10	11	12	13	14	15	16	17	18	19	20	21	22	23	24
12.073.393	Mescherin	3.969	31	0	0	0	0	128	1	384	3	512	4	0	0	0	0	0	0	640	5	384	3
12.073.396	Milmersdorf	4.665	76	61	1	0	0	61	1	552	9	0	0	61	1	491	8	246	4	737	12	798	13
12.073.404	Mittenwalde	8.130	30	0	0	0	0	0	0	271	1	1.084	4	0	0	542	2	271	1	542	2	542	2
12.073.429	Nordwestuckermark	2.635	123	43	2	21	1	21	1	21	1	364	17	86	4	343	16	21	1	150	7	364	17
12.073.430	Oberuckersee	6.108	105	233	4	58	1	0	0	291	5	233	4	116	2	524	9	58	1	349	6	524	9
12.073.440	Pinnow	18.969	173	110	1	219	2	110	1	219	2	1.425	13	110	1	1.425	13	0	0	768	7	877	8
12.073.452	Prenzlau, Stadt	11.402	2.268	256	51	1.005	200	131	26	628	125	890	177	85	17	1.202	239	317	63	1.091	217	2.011	400
12.073.458	Randowtal	4.179	43	0	0	97	1	194	2	389	4	194	2	0	0	194	2	97	1	972	10	777	8
12.073.490	Schenkenberg	9.722	56	0	0	347	2	174	1	174	1	347	2	174	1	694	4	0	0	521	3	868	5
12.073.505	Schöneberg	3.234	27	120	1	240	2	0	0	0	0	0	0	0	0	240	2	120	1	359	3	359	3
12.073.520	Schönfeld	3.115	20	0	0	0	0	0	0	467	3	623	4	0	0	0	0	156	1	467	3	467	3
12.073.532	Schwedt/Oder, Stadt	10.203	3.426	158	53	1.242	417	134	45	474	159	289	97	86	29	1.584	532	188	63	1.176	395	2.505	841
12.073.565	Tantow	11.538	90	256	2	0	0	0	0	128	1	385	3	1.154	9	897	7	0	0	641	5	256	2
12.073.569	Temmen-Ringenwalde	3.636	22	0	0	0	0	165	1	331	2	496	3	0	0	165	1	0	0	496	3	496	3
12.073.572	Templin, Stadt	9.632	1.567	197	32	418	68	98	16	221	36	258	42	68	11	1.199	195	2.932	477	707	115	1.371	223
12.073.578	Uckerfelde	5.529	58	0	0	0	0	381	4	667	7	572	6	95	1	381	4	0	0	1.335	14	1.049	11
12.073.579	Uckerland	3.517	103	102	3	34	1	34	1	137	4	410	12	34	1	444	13	68	2	444	13	580	17
12.073.603	Passow	5.010	78	0	0	193	3	128	2	642	10	642	10	64	1	899	14	0	0	963	15	1.349	21
12.073.645	Zichow	3.382	21	161	1	0	0	0	0	644	4	322	2	161	1	0	0	0	0	644	4	644	4

